Всесоюзная библиотека

*Пролетарии всех стран, соединяйтесь!* К. Маркс

# СТАЛИНСКОЕ ЗНАМЯ

Орган Рязанского Обкома и Горкома ВКП(б), Областного и городского Советов депутатов трудящихся

№ 216 (8177) | Пятница, 2 ноября 1945 года | ЦЕНА 20 КОП.

## Под знаменем Сталинской Конституции — вперед, к новым победам

Наша Родина переживает сейчас волнующие, полные глубокого значения дни. Приближается двадцать восьмая годовщина Великой Октябрьской социалистической революции. Трудящиеся СССР отмечают ее в условиях мира, завоеванного в результате победы над немецко-фашистскими и японскими империалистами. Народы советской страны готовятся к проведению выборов в Верховный Совет СССР.

Мысли советских людей обращаются в эти дни к нашей великой Сталинской Конституции — Основному Закону советского государства. В ней находят мудрое, ясное, величавое изложение тех особенностей социалистической демократии — самой передовой, самой последовательной демократии в мире. Вновь и вновь перечитывает народ статьи Конституции, в которой так полно отражена сама наша жизнь, реальная действительность. В ней нет ни одного слова, которое бы не говорило о том, что уже есть, что уже завоевано советским народом. Сталинская Конституция является зарегистрацией и законодательным закреплением того, что уже добыто и завоевано на деле» (Сталин).

Советский народ вел небывалую четырехлетнюю войну под знаменем Сталинской Конституции. Она была нашим знаменем, потому что в ней записано все самое дорогое, самое священное для советских людей,—то, что они защищали, не щадя ни сил, ни жизни. Социалистический строй, подлинно народная советская власть, действительное равенство всех людей независимо от их расовой и национальной принадлежности, вероисповедания, образовательного ценза, оседлости, социального происхождения, имущественного положения и прошлой деятельности, наши великие демократические права и свободы—вот во имя чего свершали беспримерные подвиги воины Красной Армии, труженики тыла! В самые тяжелые дни борьбы, обращаясь в мыслях своих к обликам дорогой для них Родины, советские люди вспоминали о славных скрижалях Сталинской Конституции, где полнее и ярче всего запечатлен этот облик их прекрасной, свободной, социалистической страны, навсегда уничтожившей эксплоатацию человека человеком.

Мы разгромили фашистских агрессоров благодаря тому, что «Союз Советских Социалистических Республик есть социалистическое государство рабочих и крестьян, как гласит статья 1-я нашей Конституции. Социалистический строй придал нашему государству непреодолимую силу, обеспечил нашу военную, экономическую и идеологическую победу над врагом.

Основу нашей Конституции, — говорит товарищ Сталин, — «составляют принципы социализма, его основные устои, уже завоеванные и осуществленные: социалистическая собственность на землю, леса, фабрики, заводы и прочие орудия и средства производства; ликвидация эксплоатации и эксплоататорских классов; ликвидация нищеты большинства и роскоши меньшинства; ликвидация безработицы; труд, как обязанность и долг чести каждого работоспособного гражданина по формуле: «кто не работает, тот не ест». Право на труд, т. е. право каждого гражданина на получение гарантированной работы; право на отдых; право на образование; и т. д. и т. п.».

Советский народ одержал великую победу в войне и теперь развертывает мирное строительство, уверенный в новых своих успехах, благодаря тому, что эти основные устои социализма восторжествовали в нашей стране. Только социалистическая система хозяйства могла обеспечить нарастание наших сил в ходе войны, только социалистическая система хозяйства обеспечит быстрое восстановление и дальнейшее развитие всего народного хозяйства страны.

Конституция СССР исходит из того, что советское общество состоит из двух дружественных классов — рабочих и крестьян, что у власти стоят именно трудящиеся классы. «Вся власть в СССР принадлежит трудящимся города и деревни в лице Советов депутатов трудящихся». — гласит статья 3-я нашей Конституции. В годы Отечественной войны единство всего советского общества сыграло огромную роль. Врагу не удалось разорвать нерушимый союз рабочих и крестьян, подкрепляемый союзом этих классов с советской интеллигенцией. Наша советская интеллигенция, вышедшая из недр народа, помогала и помогает рабочим и колхозникам в подъеме промышленности и сельского хозяйства, двигала и двигает вперед советскую науку и культуру.

Все нации и расы равноправны — гласит Сталинская Конституция. Идеология дружбы народов и равноправия всех рас и наций, утвердившаяся в советской стране, одержала полную победу над человеконенавистнической идеологией гитлеровцев. Дружба народов является великим источником силы советской страны. Шестнадцать союзных республик, составляющих сейчас Советский Союз, еще более сблизились в годы совместной борьбы, еще более укрепили свою национальную государственность, свою подлинную национальную свободу. Нигде в мире, ни один народ не имеет сейчас перед собой таких блестящих, радужных перспектив дальнейшего свободного развития, какие открыты перед всеми народами СССР!

Последовательный демократизм составляет одну из важнейших особенностей Сталинской Конституции. Все граждане советской страны равны в своих правах, ничто не ограничивает осуществление этих прав рабочим, крестьянином, служащим любой национальности. Наша Конституция,—говорит товарищ Сталин, — «не просто провозглашает демократические свободы, но и обеспечивает их в законодательном порядке известными материальными средствами». Демократизм нашей Конституции является демократизмом социалистическим.

Понятен огромный патриотический подъем, с которым сейчас снова и снова изучают нашу великую Конституцию советские труженики, старые и молодые, те, кто уже участвовал в первых выборах в Верховный Совет СССР, и те, кто будет впервые участвовать в выборах. Сама жизнь и борьба советских людей в течение пройденных лет осветили новым светом все, что записано в Сталинской Конституции. Изучение ее духовно вооружает нас, наполняет наши сердца законной гордостью, дает возможность еще глубже понять источники сил советской страны, условия, приведшие нас к великой победе.

С чувством глубочайшей любви к партии большевиков, к великому творцу Конституции товарищу Сталину читают советские люди статью 126-ю Основного Закона СССР, говорящую о праве граждан нашей страны объединяться в общественные организации. В этой статье сказано, что наиболее активные и сознательные граждане из рядов рабочего класса и других слоев трудящихся объединяются во Всесоюзную коммунистическую партию (большевиков), являющуюся передовым отрядом трудящихся в их борьбе за укрепление и развитие социалистического строя и представляющую руководящее ядро всех организаций трудящихся, как общественных, так и государственных».

Руководство коммунистической партии является одним из великих источников силы советской страны. Это увидел весь мир в годы войны. Правильным пониманием обстановки, пониманием хода военных и международных событий обязан советский народ большевистской партии, товарищу Сталину. Мудрой программой борьбы за Родину вооружила наш народ партия большевиков. Она организовала великие всенародные усилия, направленные к достижению победы. Вождь партии и советского народа, великий Сталин руководил всеми действиями героической Красной Армии, разбившей по сталинским стратегическим планам полчища фашистских агрессоров.

В руководстве партии Ленина—Сталина видит наш народ залог дальнейших своих великих успехов в строительстве коммунизма. Под водительством великого Сталина, под знаменем Сталинской Конституции — Конституции победившего социализма, идем мы вперед — к дальнейшему процветанию нашей Родины, к дальнейшему укреплению могущества нашего социалистического государства.

Да здравствует великий Советский Союз — надежный оплот счастья и славы народов нашей Родины!

Да здравствует Конституция СССР — Конституция социалистического общества!

Да здравствует советская демократия!

(Передовая «Правды» за 1 ноября).

## *В Совнаркоме СССР*

Совет Народных Комиссаров СССР постановил, что для предприятий и учреждений, у которых воскресенье 4 ноября 1945 года является выходным днем, перенести выходной день с 4 ноября на 6 ноября. (ТАСС).

## Верховный Совет СССР готовится к выборам

### Подготовка к составлению списков избирателей

Исполнительный комитет Рязанского городского Совета депутатов трудящихся провел инструктивное совещание по вопросу составления предварительных списков избирателей города.

На совещание были приглашены учителя Рязани и студенты педагогического института, которые будут заняты на этой работе.

Выступившая с докладом секретарь горисполкома тов. Власова ознакомила собравшихся с техникой составления предварительных списков избирателей, указала на необходимость всестороннего изучения своих участков, уточнения по домовым книгам всех граждан избирательного возраста.

Одновременно в городе началась работа по организации избирательных участков.

### Учителя—беседчики и агитаторы

С большим вниманием изучают «Положение о выборах в Верховный Совет СССР» в колхозах Касимовского района. К агитационно-массовой работе привлечены учителя. Особенно большой любовью у колхозников сельхозартели «Свободный труд» пользуется преподаватель неполной средней школы тов. Киркунов. Он объясняет слушателям каждую статью избирательного закона, проводит с ними беседы по тематике, разработанной отделом пропаганды и агитации райкома ВКП(б).

Специальные группы из молодых избирателей созданы на судоремонтных мастерских.

### У молодых избирателей

Широко развернулось изучение «Положения о выборах в Верховный Совет СССР» среди молодых избирателей Тумского района. Особенно хорошо изучают избирательный закон комсомольцы Курчинского мехлесопункта. Здесь устраиваются доклады на темы, связанные с выборами в Верховный Совет СССР—о Сталинской Конституции, об избирательной системе в Советском Союзе и т. д.

В комсомольской организации Культуховского колхоза агитаторы ведут предвыборную работу по десятидворкам. Руководитель агитколлектива тов. Лошкина инструктирует агитаторов перед каждым занятием.

В ближайшее время райком комсомола намечает провести собрание молодых избирателей рабочего поселка Тума, на котором будет сделан доклад о правах советской молодежи.

### Среди железнодорожников

Во время обеденного перерыва в депо станции Рыбное собрались машинисты, слесари и ремонтники.

Председатель месткома тов. Исаев, работавший агитатором во время прошлых выборов в Верховный Совет СССР, ознакомил слушателей с избирательным законом и рассказал, как проходили выборы.

Тов. Исаеву было задано много вопросов на которые он исчерпывающе ответил.

### Семинар секретарей партийных организаций

Пителинский райком партии провел семинар секретарей партийных организаций и руководителей сельских агитколлективов.

Участники семинара получили установки по развертыванию агитационно-массовой работы среди населения в связи с приближающимися выборами в Верховный Совет СССР.

ВОСЬМОЙ ДЕНЬ ПРЕДОКТЯБРЬСКОГО ДЕКАДНИКА

# Хлеб — сила Родины!

## ДНЕВНИК предоктябрьского декадника

В течение 30—31 октября лучше других работали:

Лев-Толстовский район (секретарь райкома ВКП(б) тов. Моторина, председатель райисполкома тов. Шуленин). За два дня сдано государству хлеба 191 тонна и картофеля 70 тонн. Выкопано картофеля 174 гектара.

Шацкий район (секретарь райкома ВКП(б) тов. Саломатина, председатель райисполкома тов. Невьянин). За два дня колхозы района сдали государству хлеба 116 тонн и картофеля 221 тонну. Выкопано картофеля 154 гектара.

### Плохо работали:

Ерахтурский район (секретарь райкома ВКП(б) тов. Амирианов, председатель райисполкома тов. Пушкарев). За два дня район сдал государству хлеба 8 тонн, картофеля —30 тонн. Выкопано картофеля 75 гектаров.

Сасовский район (секретарь райкома ВКП(б) тов. Мишнин, председатель райисполкома тов. Бабаев). За два дня сдано государству хлеба 15 тонн, картофеля—111 тонн. Выкопано картофеля 77 гектаров.

## На полях и токах без перемен

Работники сельского хозяйства Милославского района брали обязательство выполнить план хлебопоставок досрочно, к 25 октября. Но это обязательство повисло в воздухе. В 25 октября колхозы района выполнили план хлебосдачи меньше, чем наполовину.

Казалось бы, что в предоктябрьский декадник руководители района поправят дело, по-настоящему возглавят борьбу за хлеб. Но не тут-то было. Здесь по привычке комплексно решать все задачи. Если делают одно, то упускают из виду другое. Так получилось и на этот раз.

В первый же день декадника во все колхозы района полетела строгая директива: не молотить хлеб, не возить зерно на заготпункты, а бросить всю силу на кошку картофеля. Секретарь райкома партии тов. Обидин, пошел по пути наименьшего сопротивления, поставил такую важную работу, как хлебопоставки на очередь.

Была ли возможность вести одновременно заготовки хлеба и картофеля, как этого требуют правительство и партия? Да, была. Беда в том, что руководители района не используют всех возможностей. У тов. Обидина много сводок лежит на столе, много в них граф. Но он ни разу не обратил внимания на последнюю графу: «участвовало в работе трудоспособных». А с мобилизации всех колхозников на выполнение плана поставок хлеба и картофеля государству и следовало бы начинать предоктябрьский декадник. Этого в Милославе не случилось.

В колхозах Архангельского сельсовета почти безвыездно находится второй секретарь райкома партии тов. Устинов. Колхоз им. ОГПУ имеет большой удельный вес в балансе районного плана хлебозаготовок, но за последнюю декаду отсюда не поступило ни одного килограмма хлеба на заготпункты, хотя и план-то выполнен всего на 21 процент.

Тов. Устинов, к оправданию такого положения, находит уйму причин: то комбайн, работающий на стационаре, простаивает из-за дождливой погоды, то, видите ли, мороз ударил, то грязь мешает. В ясные дни он обвиняется на работников метеорологической службы: декабрь, не предупредили о хорошей погоде. Так и вьется веревочка, и конца ей не видно.

Колхоз «Ленинский путь» выполнил план хлебопоставок лишь на 10,2 процента, а председатель этой артели тов. Евтюхов разбазарил 144 пуда хлеба сверх 15 процентов. Он покупает водку на колхозный хлеб, и ему все это сходит с рук. Картофель здесь не начинают убирать. На корню стоит еще просо, гречиха и пшеница.

Свернул хлебопоставки и колхоз им. Куйбышева. Государству же он должен еще сдать 5.028 пудов. В последние 10 дней не слышно в артели гула молотилки, хотя 40 колхозников отсиживаются дома. Не закончено здесь и скирдование. Много не выкопано и картофеля.

Районные руководители не наказывают виновников срыва плана хлебопоставок. Председатель артели имени 1 Мая тов. Севостьянов открыто заявляет, что колхоз не выполнит хлебопоставки. В то же время в колхозе стоит на корню 12 гектаров проса, 10 гектаров гречихи. Этот хлеб тов. Севостьянов сбросы со счета. Кроме того, 10 гектаров ржи дожит еще в рядах. И таких примеров немало.

Безлюдно и на токах. Простаивает 91 конная и 14 сложных молотилок. Только бы этими машинами за день можно намолачивать до 350 тонн зерна. Но машинисты МТС в дни декадника все разошлись по домам.

Директор Заболотовской МТС тов. Голованов заявляет:

— Ни сейчас выходные дни дали.

Темпы уборки картофеля также не повысились. В колхозе имени 1 августа, например, 25 колхозниц выкапывают 60—70 сотых гектара в день. Низка производительность труда и в других колхозах. Колхозники, работающие на уборке картофеля, бывают в поле 3—4 часа. Как правило, трудовой день и повсеместно начинается в 10—11 часов утра. Только на утренние сборы в артели имени Калинина теряют, например, 350 человекодней. Так здесь по-пустую уходит драгоценное время.

О каких же пор в Милославе будут затягивать важнейшие сельскохозяйственные работы?

Б. СИЛЬВЕСТРОВ.
(Наш соб. корр.).

## Быстрее отгрузить картофель Москве!

### Сводка соревнования районов области по отгрузке картофеля Москве на 1 ноября 1945 года

| Занимаемое место | Районы | % выполнения плана |
|---|---|---|
| 1 | Ижевский | 102,8 |
| 2 | Касимовский | 101,9 |
| 3 | Старожиловский | 100,3 |
| 4 | Чернавский | 100,0 |
| 5 | Трубетчинский | 100,0 |
| 6 | Елатомский | 100,0 |
| 7 | Пителинский | 99,8 |
| 8 | Шиловский | 74,3 |
| 9 | Октябрьский | 62,7 |
| 10 | Путятинский | 60,4 |
| 11 | Л. Толстовский | 60,4 |
| 12 | Данковский | 55,2 |
| 13 | Клепиковский | 51,3 |
| 14 | Лебедянский | 50,2 |
| 15 | Рязанский | 49,3 |
| 16 | Семеновский | 48,3 |
| 17 | Воскресенский | 48,1 |
| 18 | Конобеевский | 47,8 |
| 19 | Кадомский | 45,5 |
| 20 | Ермишинский | 44,6 |
| 21 | Пронский | 43,7 |
| 22 | Шацкий | 39,3 |
| 23 | Колыбельский | 35,7 |
| 24 | Рыбновский | 32,4 |
| 25 | Тумский | 32,3 |
| 26 | Н. Дерезенский | 31,7 |
| 27 | Захаровский | 31,0 |
| 28 | Желтухинский | 29,7 |
| 29 | Сапожковский | 29,7 |
| 30 | Бельковский | 28,4 |
| 31 | Сасовский | 26,7 |
| 32 | Спасский | 25,7 |
| 33 | Шелуховский | 24,6 |
| 34 | Добровский | 23,7 |
| 35 | Троекуровский | 20,7 |
| 36 | Мервинский | 19,9 |
| 37 | Муравлинский | 17,1 |
| 38 | Можарский | 16,7 |
| 39 | Сараевский | 16,7 |
| 40 | Ерахтурский | 15,5 |
| 41 | Ухоловский | 10,4 |
| 42 | Кораблинский | 10,1 |
| 43 | Букринский | 8,7 |
| 44 | Рижский | 5,0 |
| 45 | Солотчинский | 4,1 |

ПРИМЕЧАНИЕ: 31 октября картофель стоялые отгрузили лишь семь районов: Пителинский, Рязанский, Воскресенский, Тумский, Добровский, Муравлинский и Букринский.

Такое отставание дальше нетерпимо. Ежедневное задание по отгрузке картофеля—закон для каждого района.

### Пятидневное задание— в два дня

УХОЛОВО (Наш корр.). В дни предоктябрьского декадника колхозники усилили работы по завершению уборки урожая и выполнению государственного плана.

Колхоз «Красный Октябрь» Александровского сельсовета, пятидневное задание по вывозке зерна выполнил в два дня. На приемочный пункт сданы 106 центнеров хлеба. Колхоз полностью выполнил план хлебопоставок.

Хорошо работают по уборке картофеля в колхозах имени Красной Армии и имени Молотова. В дни декадника количество колхозников, принимавших участие в полевых работах, увеличилось в два раза.

## *По Советскому Союзу*

### Перерегистрация подписчиков на четвертое издание сочинений В. И. Ленина

Государственное издательство политической литературы возобновляет печатание четвертого издания сочинений В. И. Ленина. В связи с этим книжные магазины книготоргового объединения государственных издательств РСФСР (КОГИЗ) и другие книготорговые организации союзных республик проводят до 1 января 1946 г. перерегистрацию подписчиков на это издание.

Для перерегистрации следует предъявить квитанцию о принятой подписке или другие документы, косвенно подтверждающие подписку. (Например, квитанцию об оплате полученных томов, адресный ярлык на бандероли и др.).

Лица библиотеки и организации, не возобновившие подписку путем перерегистрации, лишаются права на получение очередных томов издания. (ТАСС).

### Сбор цитрусовых плодов

В Абхазии начался сбор цитрусовых плодов. Первым к этой работе приступил совхоз «Пшеры»: он собрал и отправил на Сухумский упаковочный завод 30 тысяч лимонов. Коллектив этого совхоза обязался собрать к Октябрьской годовщине три вагона цитрусовых плодов для отправки в Москву.

Скоро в садах Абхазии начнется сбор мандаринов и апельсинов. (ТАСС).



Первая очередь Тульской самоварной фабрики вступила в эксплоатацию. Ежедневно выпускается 100 самоваров и 250 примусов. К концу года производство их возрастет более чем в два раза.

НА СНИМКЕ: прием готовой продукции.

Фото П. Лисенкина (Фотохроника ТАСС).

☆ ☆

### Скважина досрочно сдана в эксплоатацию

САРАТОВ, 31 октября. (ТАСС). Вчера в Елшанке закончились испытания новой скважины № 36. По предварительным данным производительность ее не менее полутора миллионов кубометров газа в сутки. Это одна из самых мощных скважин, пробуренных до сих пор в районе Елшанки. Работы производились под руководством мастера тов. Тарщенкова и начальника Елшанского района буровых работ тов. Харченко. Скважина сдана в эксплоатацию на месяц раньше срока.

Закончены также буровые работы и идут испытания скважин №№ 42 и 43. Коллектив буровых рабочих строительства газопровода Саратов—Москва, соревнуясь за достойную встречу великого праздника, обязался сдать их в эксплоатацию на два месяца раньше срока.

### Конкурс на проекты жилых домов

Главное управление проектирования жилых зданий Комитета по делам архитектуры при СНК СССР объявило закрытый конкурс на проекты жилых домов двух-трех и четырехэтажных. В конкурсе участвуют 120 архитекторов Москвы.

По условиям конкурса архитекторы должны разработать проекты домов с двух вариантах: с квартирами в 1-2-3 комнаты и квартирами в 2-3-4 комнаты.

Лучшие проекты жилых домов будут отобраны для строительства восстанавливаемых городов.

Конкурс закончится 25 ноября. (ТАСС).

### Выставка живописи К. Ф. Юона

В залах Московского товарищества художников открылась выставка живописи народного художника РСФСР К. Ф. Юона. На выставке, организованной в связи с 70-летием со дня рождения и 50-летием творческой деятельности художника, представлено свыше 200 произведений, характеризующих творческий путь мастера.

Здесь показаны картины раннего периода — «Красные сани» (1905 г.), «Голубой куст» (1908 г.), «Сергеев посад» (1911 г.), а также первое произведение художника, приобретенное Третьяковской галереей около 45 лет назад —«У стен Ново-Девичьего монастыря» (1900 г.).

Указ Президиума Верховного Совета РСФСР

# О награждении многодетных матерей орденами „Материнская слава" и медалями „Медаль материнства" по Рязанской области

На основании Указа Президиума Верховного Совета СССР от 18 августа 1944 года наградить от имени Президиума Верховного Совета СССР:

**Матерей, родивших и воспитавших девять детей**

**ОРДЕНОМ «МАТЕРИНСКАЯ СЛАВА» I СТЕПЕНИ**

1. **Абысеву** Дарию Тихоновну — колхозницу колхоза «За индустриализацию» Пронского района.
2. **Агееву** Александру Васильевну — домашнюю хозяйку, село Кадом Кадомского района.
3. **Бузину** Наталию Прокопьевну — домашнюю хозяйку, село Дягилево Мервинского района.
4. **Ветрову** Акулину Ивановну — колхозницу колхоза «Путь Ленина» Ряжского района.
5. **Владимирову** Анну Борисовну — колхозницу колхоза «Трудовой» Пронского района.
6. **Давыдову** Прасковью Петровну — колхозницу колхоза «Красный Октябрь» Ряжского района.
7. **Колпакову** Надежду Егоровну — колхозницу колхоза «Свободный путь» Добровского района.
8. **Комягину** Евдокию Михайловну — колхозницу колхоза «Дружная семья» Кораблинского района.
9. **Кулагину** Евдокию Сергеевну — домашнюю хозяйку, село Яблонево Кораблинского района.
10. **Куликову** Наталию Федоровну — колхозницу, деревня Ступина Октябрьского района.
11. **Саликову** Дарию Григорьевну — колхозницу колхоза «Перекоп» Кадомского района.
12. **Уварову** Евдокию Васильевну — колхозницу колхоза «Восход» Кораблинского района.
13. **Урюпину** Аграфену Фроловну — домашнюю хозяйку, село Кораблино Кораблинского района.

**Матерей, родивших и воспитавших восемь детей**

**ОРДЕНОМ «МАТЕРИНСКАЯ СЛАВА» II СТЕПЕНИ**

1. **Абракову** Дарию Ивановну — колхозницу колхоза «Первомайский» Ерахтурского района.
2. **Анельеву** Марию Андриановну — колхозницу колхоза «Память Чкалова» Добровского района.
3. **Акинину** Анастасию Ивановну — колхозницу колхоза имени Ленина Октябрьского района.
4. **Алешину** Евдокию Андреевну — колхозницу колхоза «Победитель» Ерахтурского района.
5. **Белоусову** Ирину Максимовну — колхозницу колхоза «Память Куйбышева» Добровского района.
6. **Белых** Марию Семеновну — колхозницу колхоза имени Кирова Добровского района.
7. **Дятлову** Пелагею Дмитриевну — колхозницу колхоза «Красная Армия» Кораблинского района.
8. **Заруцких** Прасковью Ивановну — домашнюю хозяйку, село Доброе Добровского района.
9. **Инютину** Агафию Яковлевну — колхозницу колхоза имени Сталина Добровского района.
10. **Князеву** Ирину Назаровну — колхозницу колхоза «Новый быт» Пронского района.
11. **Комогорову** Прасковью Ивановну — колхозницу колхоза «Красная заря» Ряжского района.
12. **Кувшинову** Феклу Александровну — колхозницу, село Просяные Поляны Кадомского района.
13. **Ломову** Александру Владимировну — колхозницу колхоза «Мировой Октябрь» Пронского района.
14. **Максимову** Марию Александровну — колхозницу колхоза «Искра» Кадомского района.
15. **Молотову** Александру Степановну — колхозницу колхоза «Победа социализма» Ерахтурского района.
16. **Назарову** Татьяну Антоновну — колхозницу колхоза «Возрождение» Кораблинского района.
17. **Орлову** Евдокию Федоровну — колхозницу колхоза имени Кирова Мервинского района.
18. **Плешивцеву** Анну Ивановну — колхозницу колхоза имени Кирова Добровского района.
19. **Пушкареву** Анну Ефремовну — колхозницу колхоза имени Молотова Ряжского района.
20. **Филимонову** Ирину Яковлевну — колхозницу колхоза «Победа социализма» Ерахтурского района.
21. **Целикову** Пелагею Михайловну — колхозницу колхоза «Ленинский путь» Ерахтурского района.

**Матерей, родивших и воспитавших семь детей**

**ОРДЕНОМ «МАТЕРИНСКАЯ СЛАВА» III СТЕПЕНИ**

1. **Аникину** Дарию Дементьевну — колхозницу колхоза имени Молотова Ерахтурского района.
2. **Богомолову** Домну Ивановну — колхозницу, деревня Новая Октябрьского района.
3. **Генерозову** Евдокию Тихоновну — колхозницу колхоза «Большевик» Октябрьского района.
4. **Герасову** Василису Ивановну — колхозницу, деревня Просяные Поляны Кадомского района.
5. **Головину** Василису Васильевну — колхозницу колхоза «Красная звезда» Ряжского района.
6. **Гусеву** Антонину Петровну — домашнюю хозяйку, село Заречье-Кадом Кадомского района.
7. **Енюшину** Матрену Михеевну — колхозницу колхоза «Победа пятилетки» Пронского района.
8. **Зайцеву** Екатерину Яковлевну — колхозницу колхоза имени 1-го Мая Ерахтурского района.
9. **Кирюшечкину** Александру Андреевну — работницу совхоза, Кораблинский район.
10. **Кирюшину** Татьяну Семеновну — колхозницу колхоза «Борец» Ерахтурского района.
11. **Коновалову** Марию Сергеевну — колхозницу колхоза «Серп и молот» Ряжского района.
12. **Королькову** Анну Игнатьевну — колхозницу колхоза имени Карла Маркса Ряжского района.
13. **Левину** Татьяну Ивановну — колхозницу колхоза «Пробуждение» Ерахтурского района.
14. **Макарову** Марфу Тимофеевну — колхозницу колхоза имени 13-й годовщины Октября Мервинского района.
15. **Маркову** Веру Дмитриевну — колхозницу колхоза «Красный пахарь» Добровского района.
16. **Мовзоловскую** Федосию Григорьевну — колхозницу колхоза «Красный пахарь» Добровского района.
17. **Прилепину** Евдокию Николаевну — колхозницу колхоза имени Калинина Добровского района.
18. **Райкову** Наталию Васильевну — колхозницу колхоза имени Молотова Мервинского района.
19. **Ссину** Наталию Дмитриевну — домашнюю хозяйку, село Дягилево Мервинского района.
20. **Старкову** Акулину Васильевну — колхозницу колхоза имени Ленина Добровского района.
21. **Сычеву** Наталию Алексеевну — колхозницу колхоза «Луч социализма» Кораблинского района.
22. **Ураеву** Татьяну Титовну — колхозницу колхоза имени Кирова Кораблинского района.

**Матерей, родивших и воспитавших шесть детей**

**МЕДАЛЬЮ «МЕДАЛЬ МАТЕРИНСТВА» I СТЕПЕНИ**

1. **Абрамкину** Анну Егоровну — колхозницу колхоза имени Ворошилова Ермишинского района.
2. **Авдееву** Наталию Максимовну — колхозницу колхоза имени Кирова Мервинского района.
3. **Авдееву** Прасковью Андреевну — колхозницу колхоза имени Сталина Добровского района.
4. **Антипову** Веру Ильиничну — колхозницу колхоза имени Ворошилова Октябрьского района.
5. **Архангельских** Екатерину Сергеевну — колхозницу колхоза «Память Куйбышева» Добровского района.
6. **Афонину** Дарию Андреевну — колхозницу, село Ивановка Октябрьского района.
7. **Волкову** Пелагею Сергеевну — колхозницу колхоза «Возрождение» Кораблинского района.
8. **Егорову** Анну Михайловну — колхозницу колхоза «Красный пахарь» Мервинского района.
9. **Жарикову** Евдокию Захаровну — колхозницу колхоза «Красный маяк» Кораблинского района.
10. **Захарову** Веру Егоровну — колхозницу колхоза «2-я пятилетка» Октябрьского района.
11. **Илюхину** Акулину Ивановну — колхозницу колхоза «Маяк» Кораблинского района.
12. **Кикину** Федосию Михайловну — колхозницу колхоза «Красный маяк» Кораблинского района.
13. **Королеву** Наталию Романовну — колхозницу колхоза «Верный путь» Ерахтурского района.
14. **Логунову** Домну Ивановну — колхозницу колхоза «Путь Ленина» Ряжского района.
15. **Лошманову** Ксению Федоровну — колхозницу колхоза имени Кирова Ермишинского района.
16. **Лощинину** Евдокию Антоновну — колхозницу колхоза «Ленинский путь» Ряжского района.
17. **Лунину** Аграфену Ивановну — колхозницу колхоза имени Карла Маркса Ряжского района.
18. **Мельцаеву** Ульяну Романовну — домашнюю хозяйку, поселок Кардон Зыбино Ермишинского района.
19. **Минаеву** Марфу Ефимовну — колхозницу колхоза «Наша семья» Кораблинского района.
20. **Митину** Прасковью Ефимовну — колхозницу колхоза имени Хрущева Ермишинского района.
21. **Морозову** Антонину Павловну — работницу конторы «Заготсено», Кадомский район.
22. **Назину** Анну Алексеевну — колхозницу колхоза «Путь Ленина» Ряжского района.
23. **Никитину** Феклу Федоровну — домашнюю хозяйку, село Кадом Кадомского района.
24. **Павлову** Татьяну Алексеевну — колхозницу колхоза имени 13-й годовщины Октября Мервинского района.
25. **Полякову** Наталию Ильиничну — колхозницу колхоза «Красный боец» Мервинского района.
26. **Семенову** Екатерину Ивановну — колхозницу, село Ротманово Ряжского района.
27. **Синюкову** Марию Тихоновну — колхозницу колхоза «1-е Мая» Добровского района.

**Матерей, родивших и воспитавших пять детей**

**МЕДАЛЬЮ «МЕДАЛЬ МАТЕРИНСТВА» II СТЕПЕНИ**

1. **Брагину** Прасковью Филипповну — колхозницу колхоза «Ленинский путь» Мервинского района.
2. **Викулову** Марию Васильевну — колхозницу колхоза «Верный путь» Ерахтурского района.
3. **Грачеву** Марию Евдокимовну — колхозницу колхоза «Пробуждение» Ерахтурского района.
4. **Гришину** Веру Алексеевну — колхозницу колхоза «Наша семья» Кораблинского района.
5. **Дронову** Марию Степановну — колхозницу колхоза имени Кирова Мервинского района.
6. **Ермакову** Марию Сергеевну — колхозницу, село Ивановка Октябрьского района.
7. **Зотову** Пелагею Петровну — колхозницу колхоза «Красный Май» Октябрьского района.
8. **Ильичеву** Варвару Григорьевну — колхозницу колхоза «Красный май» Октябрьского района.
9. **Клейменову** Акулину Филипповну — колхозницу колхоза имени Мичурина Добровского района.
10. **Кузнецову** Ксению Ивлевну — колхозницу колхоза имени 13-й годовщины Октября Мервинского района.
11. **Кулешову** Марию Васильевну — колхозницу колхоза имени Мичурина Добровского района.
12. **Мурушкину** Прасковью Михайловну — колхозницу колхоза имени Молотова Мервинского района.
13. **Неклюдову** Марию Никитичну — колхозницу колхоза «Красная звезда» Ряжского района.
14. **Никитину** Агафию Константиновну — колхозницу колхоза «Красная заря» Ряжского района.
15. **Новикову** Анну Андреевну — колхозницу, село Большая Журавинка Ряжского района.
16. **Новикову** Марию Максимовну — колхозницу колхоза «Красная заря» Ряжского района.
17. **Новичкову** Ирину Григорьевну — домашнюю хозяйку, село Большая Журавинка Ряжского района.
18. **Паняеву** Наталию Константиновну — колхозницу колхоза «Верный путь» Ерахтурского района.
19. **Рожкову** Евдокию Ивановну — колхозницу колхоза «1-е Мая» Кадомского района.
20. **Рожкову** Ефросинию Ильиничну — колхозницу колхоза «1-е Мая» Кадомского района.
21. **Рожкову** Наталию Никитичну — колхозницу колхоза «1-е Мая» Кадомского района.
22. **Семину** Василису Дмитриевну — колхозницу колхоза имени Максима Горького Пронского района.
23. **Симаеву** Дарию Петровну — колхозницу колхоза имени Ворошилова Ермишинского района.
24. **Слепцову** Анну Максимовну — колхозницу колхоза имени Кирова Пронского района.
25. **Степанову** Дарию Яковлевну — колхозницу колхоза «Дружба» Ермишинского района.
26. **Степанову** Феклу Семеновну — колхозницу колхоза «Победа» Ермишинского района.
27. **Талалаеву** Аграфену Родионовну — колхозницу колхоза имени Сталина Ермишинского района.
28. **Титову** Марию Григорьевну — колхозницу колхоза имени 13-й годовщины Октября Мервинского района.
29. **Устинову** Ульяну Сергеевну — колхозницу колхоза «2-я пятилетка» Пронского района.
30. **Циблинову** Матрену Емельяновну — домашнюю хозяйку, село Некрасовка Ермишинского района.
31. **Чарыкову** Аксинию Ивановну — колхозницу колхоза «Красный борец» Ермишинского района.
32. **Щелкунову** Наталию Васильевну — колхозницу колхоза «Победа» Кораблинского района.

Председатель Президиума Верховного Совета РСФСР Н. ШВЕРНИК.
Секретарь Президиума Верховного Совета РСФСР П. БАХМУРОВ.

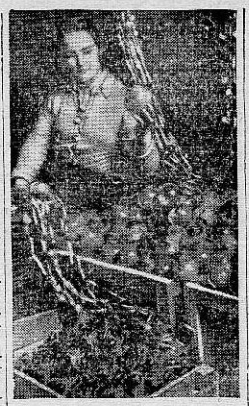

На Рязанском электроламповом заводе организован цех по выпуску товаров ширпотреба. Сейчас цех выпускает елочные украшения и бусы.

НА СНИМКЕ: сортировщица М. Матюхина проверяет качество изделий.

Фото **В. Саввова.**

## *Навстречу великому празднику*

### Накануне Октябрьских торжеств

Рыбновский райком партии провел большую работу в связи с предстоящим празднованием 28 годовщины Октября.

В партийном кабинете для докладчиков сделан инструктивный доклад — «28 годовщина Великой Октябрьской социалистической революции в СССР». Агитаторы проводят в колхозах беседы о великом празднике.

С 3 по 6 ноября в колхозах района состоятся торжественные собрания, посвященные 28 годовщине Великой Октябрьской социалистической революции.

Вечером 6 ноября в районном доме культуры будет проведено торжественное заседание райкома ВКП(б) и райисполкома совместно с представителями общественных организаций района.

Колхозы готовятся встретить праздник полным завершением всех полевых работ и выполнением государственного плана заготовок сельскохозяйственных продуктов. Усилился поток хлеба на заготовительные пункты. Только за 31 октября заготовлено 80 тонн зерна.

### Производственные подарки

С каждым днем растут производственные показатели передовых бригад и рабочих депо Рязань. Бригада машиниста тов. Петрова 24 октября провела от Рязани до Шилово поезд, вес которого превышал норму на 400 тонн. Норма технической скорости была перевыполнена на один километр.

Слесари под'емочного цеха тт. Караганов, Рюмин, Радимов и Головин на ремонте выполняют по две нормы в смену. Котельщики тт. Козлов и Нефедов перевыполняют задание в два с половиной раза.

Весь паровозный парк депо подготовлен к работе в зимних условиях.

### Передовая смена

Включившись в социалистическое соревнование в честь 28 годовщины Великой Октябрьской социалистической революции, работники станции Ряжск улучшили отправление поездов по расписанию. Во второй декаде октября станция приняла по расписанию только 39 процентов к общему количеству поездов, а отправила 93 процента.

Первое место в соревновании попрежнему занимает смена дежурного по станции тов. Фирсова. Она уже пять месяцев держит переходящее Красное знамя райкома партии. С 10 по 20 октября смена тов. Фирсова отправила по расписанию 95 процентов поездов.

### Высокая выработка лесоруба Худякова

Колхозник сельхозартели «Красная поляна» Сараевского района Худяков Иван Алексеевич работает на заготовке дров в Краснохолмском участке (Пролетарский мехлесопункт). С 1 сентября по 15 октября он выполнил 150 норм. В полтора месяца Иван Алексеевич лучковой пилой заготовил 375 кубометров дров. К 28 годовщине Октября он взял обязательство заготовить еще 100 кубометров дров.

### В честь праздника

Участвуя в предоктябрьском социалистическом соревновании, Ухоловский чугуно-литейный механический завод «Сельмаш» (директор А. Герасимов), досрочно выполнил план третьего квартала на 107,8 процента.

В подарок великому празднику коллектив завода октябрьское задание по изготовлению деталей для заводов промышленности и стройматериалов выполнил на 105 процентов.

*В ВЦСПС*

## Об улучшении работы профсоюзов по рассмотрению жалоб трудящихся

Президиум ВЦСПС принял постановление об улучшении работы профсоюзов по рассмотрению жалоб и заявлений рабочих и служащих.

В постановлении указывается, что профсоюзные организации должны относиться к рассмотрению каждой поступающей к ним письменной или устной жалобы с исключительным вниманием. Председатели центральных комитетов профсоюзов несут личную ответственность за своевременное и правильное рассмотрение жалоб. В десятидневный срок необходимо заслушать на заседаниях президиумов центральных комитетов вопрос о практике рассмотрения заявлений трудящихся и устранить имеющиеся в этой работе недостатки.

ЦК профсоюзов обязаны в течение ноября—декабря 1945 года провести массовую проверку рассмотрения жалоб и заявлений в республиканских, областных, районных, фабричных, заводских и местных комитетах профсоюзов, а в дальнейшем систематически проверять эту важнейшую часть деятельности профсоюзных организаций.

Председателям ЦК профсоюзов следует организовать выезды ответственных работников для рассмотрения на местах заявлений, правильного и быстрого их разрешения. К этой работе надо широко привлекать профсоюзный актив.

Президиум ВЦСПС запретил профорганизациям посылать в ответ на жалобы формальные и трафаретные раз'яснения. Они обязаны давать ясные и исчерпывающие ответы по существу. Профсоюзным организациям предложено решительно бороться с выявленными при рассмотрении жалоб случаями невнимательного, грубого или пренебрежительного отношения к рабочим и служащим со стороны руководителей предприятий, начальников цехов, работников жилищно-бытовых отделов, отделов рабочего снабжения, заведующих столовыми, магазинами. Профорганизации должны при выявлении случаев бесхозяйственности и злоупотребления привлекать виновных к ответственности. (ТАСС).

## На первом пленарном заседании международной конференции молодежи

ЛОНДОН, 31 октября. (ТАСС). Как передает агентство Рейтер, сегодня состоялось первое пленарное заседание международной конференции молодежи. Выступивший с речью руководитель американской делегации Том Нейл заявил: «Мы сожалеем о той роли, которую наше правительство сыграло, обеспечив принятие Аргентины в организацию Об'единенных наций». Он призывал к активным мероприятиям для возрождения демократического правительства в Аргентине.

Руководитель советской делегации Н. А. Михайлов в своей речи заявил: «Всеми признано, что величайший вклад в победу об'единенных наций внес Советский Союз. Поэтому понятно то глубочайшее уважение, с которым прогрессивное человечество относится к руководителю советского народа, величайшему из полководцев — товарищу Сталину». Оратор призывал оказать активную поддержку всем демократическим правительствам, которые заняли непримиримую позицию в отношении Франко, Салазара и Фарреля и которые отказываются итти с ними на какой-либо компромисс.

Английский делегат Брюс Винсент выразил сожаление тем, что сессия совета министров иностранных дел окончилась неудачей.

## СОБЫТИЯ В БРАЗИЛИИ

МОНТЕВИДЕО, 31 октября. (ТАСС). Агентство Юнайтед Пресс передает из Рио-де-Жанейро, что глава верховного суда доктор Линьярес совещался вчера с кандидатами на пост президента генералами Дутра и Гомес и с военным министром Гоэс Монтейро. Вчера же днем состоялась церемония, на которой Линьярес официально взял на себя функции президента.

МОНТЕВИДЕО, 31 октября. (ТАСС). Агентство Ассошиэйтед Пресс передает из Рио-де-Жанейро распространяемое штабом первого военного округа Бразилии утверждение о том, что в помещениях комитетов коммунистической партии в Рио-де-Жанейро конфисковано много документов и что там якобы «обнаружено оружие».

НЬЮ-ЙОРК, 31 октября. (ТАСС). По сообщению агентства Юнайтед Пресс из Рио-де-Жанейро, бразильские солдаты заняли помещение редакции коммунистической газеты «Трибуна популар».

НЬЮ-ЙОРК, 31 октября. (ТАСС). Вчера агентство Эллайд Лейбор Ньюс сообщило, что в Бразилии арестован лидер бразильской компартии Престес.

## Признание Соединенными Штатами и Уругваем правительства Венецуэлы

ВАШИНГТОН, 31 октября. (ТАСС). Государственный департамент США сообщил вчера представителям печати, что правительство Соединенных Штатов после консультации с правительствами других стран американского континента признало новое правительство Венецуэлы.

МОНТЕВИДЕО, 31 октября. (ТАСС). 29 октября уругвайское правительство издало декрет, согласно которому Уругвай официально признал правительство Венецуэлы.

## Заявление Эттли в палате общин

ЛОНДОН, 30 октября. (ТАСС). По сообщению агентства Рейтер, английский премьер-министр Клемент Эттли заявил сегодня в палате общин, что в скором времени он посетит президента Трумэна в Вашингтоне, чтобы обсудить с ним и премьер-министром Канады, проблемы использования атомной энергии.

Отв. редактор К. ПОЗДНЯКОВА.


**РЯЗАНСКИЙ ОБЛАСТНОЙ ЗЕМЕЛЬНЫЙ ОТДЕЛ**

об'являет набор учащихся в одногодичные сельхозшколы на 1945—46 учебный год:

в Спасскую одногодичную с-х. школу полеводов,
в Елатомскую одногодичную с-х. школу животноводов,
в Старожиловскую одногодичную с-х. школу младших ветфельдшеров,
в Сапожковскую одногодичную с-х. школу коневодов,
в Костинскую одногодичную с-х. школу садоводов-овощеводов,
в Рыбновскую школу пчеловодов,

Срок обучения в школах 1 год.

Начало занятий с 10 ноября 1945 года.

В школы принимаются лица обоего пола, окончившие 7 классов, в возрасте от 16 лет и выше из числа колхозников, работников совхозов, МТС, бригадиры, звеньеводы, стахановцы, передовики сельского хозяйства, а также инвалиды — участники Великой Отечественной войны.

Для поступления в школу необходимо представлять следующие документы: заявление, документ об образовании, свидетельство о рождении, автобиографию, справку о состоянии здоровья, два фотокарточки, для военнообязанных справку об отношении к воинской службе.

Отбор кандидатов для зачисления в школы предварительно производится райземотделами, с утверждением на исполкомах райсоветов депутатов трудящихся, с последующим направлением всех документов в школы.

Окончившим сельхозшколу присваивается соответствующее звание.

Все учащиеся школ обеспечиваются общежитием, стипендией и снабжением по категории рабочих.

При школах имеются подсобные хозяйства и столовые закрытого типа.

Адрес школ:

1) Спасск, Ряз. области, одногодичная сельхозшкола.
2) Елатьма, Ряз. обл., одногодичная сельхозшкола.
3) П/о. Столпянское, Ряз. обл., Старожиловская с-х. школа ветфельдшеров.
4) П/о. Рыбное, Ряз. обл., Костинская с-х. школа.
5) Сапожок, Большая ул. д. 41, школа коневодов.
6) ст. Истобники, Рыбновского района, Рыбновская школа пчеловодов.

ПРИМЕЧАНИЕ: Инвалиды Отечественной войны принимаются и не окончившие семилетку, но с образованием не ниже четырех классов.



**ОБЛДРАМТЕАТР**

2 ноября 1945 года открытие зимнего сезона

ПРЕМЬЕРА

В. СОЛОВЬЕВ

**„ВЕЛИКИЙ ГОСУДАРЬ"**

Начало в 7 час. 30 мин. вечера


АДРЕС РЕДАКЦИИ: Рязань, ул. Радищева, дом № 24. ТЕЛЕФОНЫ: ответ. редактора — 89, зам. отв. редактора — 9—19, отв. секретаря — 34, отделов: партийной жизни и пропаганды марксизма - ленинизма, рабселькоров и писем, промышленного — 4—51, сельскохозяйственного — 4—64, бухгалтерии и отдела объявлений — 6—05, выпускающего — 1—68.

НБ03695 Заказ № 4361 Тираж 36180. Рязанская типография.

*Пролетарии всех стран, соединяйтесь!*

ДЕВЯТЫЙ ДЕНЬ ПРЕДОКТЯБРЬСКОГО ДЕКАДНИКА

# СТАЛИНСКОЕ ЗНАМЯ

Орган Рязанского Обкома и Горкома ВКП(б), Областного и городского Советов депутатов трудящихся

№ 217 (6178) | Суббота, 3 ноября 1945 года | ЦЕНА 20 КОП.

## Сегодня и завтра — решающие дни

### Умелым маневром всех сил и средств усилить вывозку зерна и картофеля государству

## Мирный созидательный труд советского рабочего класса

Великая Победа, во имя которой мы трудились, боролись, трудились четыре года, возвратила наше славное Отечество, наш героический народ к мирному созидательному труду. Снова вся наша могучая Родина приступила к прерванным войной грандиозным делам социалистического строительства.

Мир — величайшее завоевание свободолюбивых народов. Мир и безопасность Советского Союза зиждутся на могуществе нашего социалистического государства. За прочный мир, за закрепление победы, за новый расцвет экономической и культурной мощи нашей Родины советские люди будут бороться с тем же энтузиазмом, с каким они сражались на военных фронтах.

Победоносное окончание войны поставило перед нашим народом новые задачи: быстрее залечивать раны, нанесенные стране войной, и еще выше поднимать мощь Советского государства.

Во время войны наш героический рабочий класс вместе со всем народом, в первых его рядах, боролся за оказание наибольшей помощи фронту. «Рабочие Советского Союза, создавшие в годы мирного строительства высоко развитую мощную социалистическую промышленность, во время Отечественной войны развернули напряженную и кипучую работу на помощь фронту, проявляя настоящий трудовой героизм», — так высоко оценил товарищ Сталин беспримерные заслуги советского рабочего класса перед Родиной. Эпоха мирного развития, коренное изменение обстановки после окончания войны ставит новые задачи перед нашим рабочим классом. Эти задачи формулируются в приказах Центрального Комитета ВКП(б) к 28-й годовщине Великой Октябрьской Социалистической революции.

Первые из приказов Центрального Комитета, адресованных работникам социалистической индустрии, обращены к шахтерам и нефтяникам, металлургам и машиностроителям. Металл, топливо, машины составляют основную силу всего народного хозяйства. Без угля, нефти, металла, машин нельзя было бы воевать и побеждать. Без них нельзя строить и восстанавливать, нельзя двигать вперед промышленность, транспорт, сельское хозяйство, поднимать благосостояние и культурный уровень народа. Партия большевиков призывает работников тяжелой индустрии понимать добычу угля, увеличивать добычу и переработку нефти, давать больше металла для народного хозяйства, увеличивать выпуск машин и непрерывно совершенствовать технику.

С особым призывом обращается большевистская партия к рабочим и работницам, инженерам и техникам транспортного машиностроения. Советский Союз — великая железнодорожная держава. Нам необходимо в ближайшее время капитально восстановить хозяйство железных дорог, разрушенное немецкими захватчиками, и обеспечить такой подъем и такое перевооружение транспорта, которые удовлетворили бы растущие нужды всего народного хозяйства. Для этого нужно больше вагонов и паровозов. Работники промышленности дадут их! В то же время железнодорожники должны приложить все силы к тому, чтобы наилучшим образом удовлетворить нужды народного хозяйства. Центральный Комитет ВКП(б) призывает железнодорожников обеспечить в зимних условиях быстрое продвижение поездов с грузами для народного хозяйства, быстрее восстанавливать разрушенные врагом пути, добиваться дальнейшего повышения дисциплины и организованности на железных дорогах.

Особый призыв Центрального Комитета партии обращен к работникам электрических станций. Вся страна предъявляет огромный спрос на электрическую энергию. Несмотря на то, что электростанции, разрушенные врагом, успешно восстанавливаются, несмотря на строительство новых станций, рост энергетических мощностей не успевает за бурным развитием народного хозяйства. Партия зовет энергетиков: «Быстрее наращивайте энергетические мощности! Обеспечивайте бесперебойную работу промышленности!»

И в мирное время Советское государство будет окружать неослабным вниманием свое любимое детище, свою гордость — закаленную в боях, вышестоящую большевистской партией и всем нашим народом Красную Армию. Многие военные заводы начинают принимать участие в выпуске продукции, необходимой для нужд народного хозяйства. В то же время работники военной индустрии будут помнить боевой призыв партии большевиков: «Совершенствуйте боевую технику Красной Армии! Крепите могущество вооруженных сил Советского Союза!»

Наша советская страна всегда отличалась грандиозным размахом строительства. Теперь, после окончания войны, строительство и восстановление будут вестись в новейших небывалых масштабах. Народу с вдохновляющим сотни и тысячи предприятий, жилищ и культурных учреждений в районах, подвергавшихся немецкой оккупации, мы будем строить новые домы, мартены, шахты, электростанции, заводы, горсти. Это потребует огромных усилий славной армии строительных рабочих. Это потребует мобилизации всех сил работников промышленности строительных материалов, обеспечивающих страну цементом, кирпичом, стеклом. Партия большевиков призывает рабочий класс быстрее восстанавливать разрушенное, сверхсрочными методами создавать новое!

Призывы Центрального Комитета партии большевиков пронизаны отличной заботой о советских людях, об их быте, об их культуре. В последнюю неделю текстильная, легкая, местная и пищевая промышленность, промысловая кооперация, многие предприятия тяжелой индустрии увеличивают выпуск товаров широкого потребления и продовольствия. Но тут использованы далеко не все наши возможности. Еще не все выполняются планы, еще не везде по-большевистски борются за улучшение качества продукции. В своих призывах Центральный Комитет обращается ко всем, кто трудится над удовлетворением повседневных нужд народа:

— Всемерно увеличивайте производство тканей, трикотажа, одежды и обуви для населения! Боритесь за улучшение качества продукции!

— Больше инициативы в использовании местных ресурсов! Увеличивайте выпуск и улучшайте качество товаров широкого потребления!

— Давим больше продуктов питания для населения!

— Боритесь за лучшее обслуживание советского потребителя, за культурную советскую торговлю в городе и деревне!

Весь советский народ встретил призывы Центрального Комитета большевистской партии, как боевую программу. Народ наш знает, что под руководством большевистской партии, под испытанным водительством Сталина он справится с задачами мирного строительства так же успешно, как он справился со своими задачами в годы Отечественной войны. И потому наш народ с гордостью восклицает:

— Да здравствует Всесоюзная Коммунистическая Партия большевиков — вдохновитель и организатор наших побед!

— Да здравствует вождь советского народа — великий Сталин!

(Из передовой «Правды» за 2 ноября).

## *От Совета Народных Комиссаров СССР*

**Совет Народных Комиссаров СССР с глубоким прискорбием извещает о смерти выдающегося мастера советского театра Народного артиста СССР, лауреата Сталинской премии НИКОЛАЯ ПАВЛОВИЧА ХМЕЛЕВА, скоропостижно скончавшегося в результате тяжелой болезни.**

### *В Совнаркоме СССР*

### Об увековечении памяти выдающегося мастера советского театра Народного артиста СССР Н. П. Хмелева и об обеспечении его семьи

Совет Народных Комиссаров Союза ССР постановил:

1. Установить следующие стипендии имени Народного артиста СССР Н. П. Хмелева:

а) в щукинском им. В. И. Немировича-Данченко при Московском Художественном академическом театре — шесть стипендий по 1000 рублей каждая для учащихся;

б) в Государственном институте театрального искусства — две стипендии по 400 рублей каждая для студентов.

2. Переименовать Нижарев переулок в г. Москве в улицу Хмелева.

3. Присвоить имя Н. П. Хмелева Сергиевской образцовой средней школе № 77 Горьковской области.

4. Выдать единовременные пособия: жене Н. П. Хмелева — Надежде Сергеевне Хмелевой и сыну Алексею — в размере 20 тыс. рублей и сестре — Тамаре Николаевне Хмелевой — в размере 10 тыс. рублей.

Установить сыну Н. П. Хмелева — Алексею Хмелеву пенсию в размере 500 рублей в месяц до совершеннолетия.

6. Назначить Народного артиста СССР Н. П. Хмелева принять за счет государства.

## Работать лучше и организованнее

КОЛЫБЕЛЬСКОЕ. (По телеграфу от наш. соб. корр.). В дни предоктябрьского декадника завершали выполнение своих обязательств перед государством колхозники сельсоветов «Оборона страны». На заготовительные пункты отправлено 8.712 пудов зерна лучшего качества.

В поля и осенние заморозки колхозники работают дружно, организованно. Они не уходят с поля до тех пор, пока не выполнят дневного задания.

В колхозе имени Калинина полевые работы начинаются также на час—два раньше обычного. Значительно повысилась производительность труда. Многие колхозники выполняют дневное задание до обеда. Неплохих результатов на уборке картофеля вручную добиваются колхозники сельхозартели «МОД».

В целом же район продолжает отставать с заготовкой хлеба и картофеля. 14 колхозов пошрежному не участвуют в хлебосдаче. Вместо 1.425 центнеров в день колхозы вывозят 120—220, хотя на местах имеется много готового к сдаче зерна.

А. ВОЛОДЬКИН.

## Закончили все осенние работы

Вступая в предоктябрьское социалистическое соревнование, колхозники сельхозартели имени 1 мая. Карл-Марксовского сельсовета (председатель тов. Вадецкий) брали обязательство к 7 ноября закончить все работы сельскохозяйственного года, выполнить план поставки хлеба и картофеля государству.

В развернувшемся среди колхозников соревновании хороших результатов добился 72-летний машинист конной молотилки Никифор Иванович Кирилин. Он обмолачивал за день по 120 копен вместо 60 копен по норме. Сейчас в артели молотьба закончена.

Хлеб по-над молотилки без задержки отправлялся на заготовительный пункт. В результате план зерносдачи выполнен досрочно. Руководящий транспортной бригадой колхозник Мина Кирилин.

Артель закончила копку картофеля и сдачу его государству. Засыпая семенные фонды, колхозники полными картофеля сдают сверх плана.

И. ЛАПКИН.
(Наш корр.).

Сараевский район.

## Обязательства выполнены досрочно

Хорошую славу завоевали в дни войны своему общественному хозяйству колхозники сельхозартели имени Куйбышева, Воскресенского района. В этом году, несмотря на плохую погоду, они также победили урожай и досрочно выполнили свои обязательства перед государством по поставке хлеба, картофеля и других продуктов.

Много заботы проявляют здесь об урожае будущего года. Сейчас в артели идет пестрая пахота. К великому празднику будет закончена и эта работа.

## ПО ТРУДУ И ДОХОДЫ

Колхозники сельхозартели «Красный путиловец», Милославского района, закончили все сельскохозяйственные работы. Обязательства перед государством выполнены досрочно и по всем видам поставок.

Засыпая общественные фонды, в артели приступили к авансированию колхозников. На каждый трудодень выдано по одному килограмму проса, 300 граммов пшеницы, 1,3 килограмма моркови, 1 килограмму капусты, 500 граммов лука и 8 килограммов грубых кормов.

Многие колхозники обеспечили себя на год сельскохозяйственными продуктами и овощами. Семья Сопатовых за выработанные 717 трудодней получила 717 килограммов проса, 215 килограммов пшеницы, около тонны моркови и много других продуктов.

Участвуя в предоктябрьском декаднике, члены артели сдают сельхозпродукты сверх плана.

## Обозы с хлебом

Колхозы Рыбновского района, досрочно выполнившие план хлебопоставок, продолжают сдавать зерно в фонды Родине к великому празднику — 28-й годовщине Октября.

Колхоз имени Хрущева (председатель тов. Афанасьев), который ранее вывез сверх плана 50 тонн хлеба, в дни предоктябрьского декадника сдал еще 10 тонн.

Колхозники сельхозартели имени Водопьянова (председатель тов. Веденеев) время уже сданных 25 тонн зерна сверх плана дополнительно вывезут 15 тонн.

40 тонн зерна сверх плана сдали колхозники сельхозартели «Новый путь» (председатель тов. Шишков). Только в дни декадника на заготовительный пункт отправлено 100 центнеров хлеба.

Колхозы, которые еще не рассчитались по хлебопоставкам, усилили вывозку зерна государству. К великому празднику они завершат план хлебопоставок.

## ДНЕВНИК предоктябрьского декадника

1 ноября лучше других сдавали хлеб государству:

**Желтухинский район** (секретарь райкома ВКП(б) тов. **Шумский**, председатель райисполкома тов. **Пересыпкин**).

**Пронский район** (секретарь райкома ВКП(б) тов. **Малолеткин**, председатель райисполкома тов. **Базов**).

**Рыбновский район** (секретарь райкома ВКП(б) тов. **Петрин**, председатель райисполкома тов. **Шишков**).

**Плохо сдавали хлеб:**

**Добровский район** (секретарь райкома ВКП(б) тов. **Румянцев**, председатель райисполкома тов. **Осипов**).

**Конобеевский район** (секретарь райкома ВКП(б) тов. **Артемьев**, председатель райисполкома тов. **Дубинин**).

**Каверинский район** (секретарь райкома ВКП(б) тов. **Ильин**, председатель райисполкома тов. **Кузнецов**).

**Путятинский район** (секретарь райкома ВКП(б) тов. **Кречмов**, председатель райисполкома тов. **Блохин**).

## Свертывают хлебопоставки

Колхозы Сапожковского района медленно сдают зерно государству. Глубинные пункты часто бывают закрыты на замок по три—пять дней. Суточное поступление хлеба государству не превышает 35 тонн вместо 210 по графику.

Особенно плохо выполняют план хлебозаготовок колхозы, отдаленные от районного центра. Например, колхоз «Гигант», расположенный в 17 километрах от Сапожка, годовой план сдачи хлеба выполнил только на 11 процентов. Председатель правления тов. Кирьяков забыл об интересах государства, потерял всякое чувство ответственности за общее дело.

На полях колхоза на корню осталось 130 гектаров зерновых культур. На площади в 53 гектара хлеб не заскирдован. Рожь прорастает в снопах. Крестьяне его разваливают. Молотьба в артели вместо от случая к случаю, хотя есть тракторная молотилка. Она простаивает чаще всего из-за недостатка людей в молотильной бригаде. За день здесь намолачивают не три тонны зерна. В этом кроется основная причина отставания колхоза с выполнением государственного плана хлебопоставок.

Могут ли руководители колхоза сослаться на какие-нибудь объективные причины? Нет. В колхозе 136 трудоспособных членов. При умелом руководстве с такой силой можно творить большие дела. К сожалению, труд в колхозе не организован. На работу ежедневно выходит лишь по 30—40 человек. Пользуясь попустительством Кирьякова, остальные колхозники отсиживаются дома.

Колхозницы Екатерина Снеткова, Анна Чиликина, Мария Кирьякова, Вера Быкова, Федосья Кирьякова и другие не имеют, например, ни одного трудодня. Правление колхоза не принимает к подрядам мер, живет с ними в ладу.

Кирьяков, ссылаясь на слабую трудовую дисциплину, задерживает выполнение хлеба. Несколько дней назад колхозники намолотили 5 тонн ржи. Зерно было провеяно и предназначено для выдачи государству. Но, когда прибыли подводы, председатель колхоза не разрешил отправлять зерно.

Бригадиры Анна Шиманова и Анна Плотникова стали было возражать Кирьякову.

— На ваше дело, — отрезал он. — Я хозяин в колхозе, меня ничего учить.

Зерно осталось в артельном амбаре.

В колхозе не уделяют внимания и охране урожая. Есть случаи, когда хлеб без надзора остается на токах ночью и его крадут.

Правление потакает расхитителям зерна. Недавно И. Снеткова дважды утащила из амбара мешок ржи. Колхозники настойчиво требовали наказать вора. Был вызван участковый милиционер Ф. Куликов. Составили акт, и на этом все кончилось, потому, что Снеткова сын заместителя председателя колхоза.

Не лучше положение и в колхозах имени Крупской и «Гвардеец». Зерно не провеивается, не сушится, лежит в ворохах. А когда колхозники требуют выполнять госпоставки, председатели доказывают, что зерно влажное и его не примут.

Факты задержки хлеба в районе не единичны. На 72 колхозов только пять рассчитались по зерносдачам.

Секретарь райкома партии тов. Гуров и председатель райисполкома тов. Кощкин знают об антигосударственной практике некоторых руководителей колхозов, но мирятся с этим. В результате в некоторых артелях начали сверты-вать хлебопоставки, хотя план сдачи зерна государству район выполнил только немногим больше трехдневного.

А. ГОСТЕВ.
(Наш соб. корр.).

Сапожковский район.

## Сверх плана

ШИЛОВО. (По телефону). В дни предоктябрьского декадника колхозы усилили сдачу зерна и картофеля сверх годового задания. Несмотря на плохую погоду — дожди и заморозки, колхоз «Смычка» (председатель правления тов. Ефремова) сдал в дни предоктябрьского декадника 25 тонн хлеба сверх плана. Всего от этого колхоза поступило на заготовительный пункт дополнительно 75 тонн хлеба и 100 тонн картофеля. Колхоз «Новая жизнь» в дни предоктябрьского декадника выполнил годовой план хлебопоставок.

## БЫСТРЕЕ ОТГРУЗИТЬ КАРТОФЕЛЬ МОСКВЕ!

### Сводка соревнования районов области по отгрузке картофеля Москве на 2 ноября

| Занимаемое место | Районы | % выполнения плана | Занимаемое место | Районы | % выполнения плана |
|---|---|---|---|---|---|
| 1 | Пажский | 102,8 | 24 | Тумский | 33,3 |
| 2 | Касимовский | 101,9 | 25 | Рыбновский | 32,6 |
| 3 | Старожиловский | 100,3 | 26 | П. Деревеевский | 31,7 |
| 4 | Чернавский | 100,0 | 27 | Захаровский | 31,6 |
| 5 | Трубетчинский | 100,0 | 28 | Сапожковский | 26,8 |
| 6 | Елатомский | 100,0 | 29 | Желтухинский | 29,7 |
| 7 | Пителинский | 100,0 | 30 | Белыховский | 28,4 |
| 8 | Шиловский | 74,3 | 31 | Сасовский | 26,7 |
| 9 | Л. Толстовский | 63,4 | 32 | Спасский | 25,7 |
| 10 | Октябрьский | 62,7 | 33 | Шелуховский | 25,2 |
| 11 | Данковский | 62,4 | 34 | Добровский | 23,7 |
| 12 | Путятинский | 60,4 | 35 | Тарасовский | 20,7 |
| 13 | Лебедянский | 51,8 | 36 | Мерлинский | 19,9 |
| 14 | Клепиковский | 51,3 | 37 | Сараевский | 18,3 |
| 15 | Конобеевский | 51,3 | 38 | Муравлинский | 18,0 |
| 16 | Сенновский | 48,9 | 39 | Можарский | 16,7 |
| 17 | Воскресенский | 48,1 | 40 | Ерахтурский | 15,5 |
| 18 | Каверинский | 45,5 | 41 | Ухоловский | 10,4 |
| 19 | Пронский | 45,4 | 42 | Кораблинский | 10,1 |
| 20 | Рязанский | 43,9 | 43 | Бутырский | 8,1 |
| 21 | Ермишинский | 44,6 | 44 | Ряжский | 5,0 |
| 22 | Шацкий | 44,1 | 45 | Сасовчинский | 4,1 |
| 23 | Кольбельский | 37,1 | | | |

Примечание: 1 ноября отгружали картофель для столицы только 9 районов: Л. Толстовский, Данковский, Лебедянский, Конобеевский, Пронский, Шацкий, Кольбельский, Рыбновский, Шелуховский.

Надо добиться того, чтобы в отгрузке картофеля принимали участие все районы ежедневно до полного выполнения задания.

## Вручение правительственных наград

Председатель исполнительного комитета Рязанского областного Совета депутатов трудящихся тов. А. Ф. Рыков вручил орденом и медали большой группе работников нашей области.

Первым правительственную награду — орден Отечественной войны 1 степени — за успешное выполнение заданий правительства получает начальник управления НКВД по Рязанской области тов. С. Г. Юрьев.

Вслед за ним орден Красной Звезды получают работники областного управления НКВД тт. Николаев и Платонов.

За успешное выполнение заданий правительства и военного командования по организации перевозок обороны и народнохозяйственных грузов в период Великой Отечественной войны награждается группа рязанских железнодорожников. Орден Трудового Красного Знамени вручен начальнику паровозного депо Рыбное Московско-Рязанской ж. д. тов. Д. М. Васильеву, начальнику Сасовского отделения движения Московско-Рязанской ж. д. тов. С. С. Кравцову.

Орден Красной Звезды вручен заместителю секретаря Рязанского Обкома ВКП(б) по транспорту тов. И. Н. Болотину.

Ордена и медали затем получают работники здравоохранения и госпиталей нашей области. Орден Трудового Красного Знамени вручается врачам Рязанской областной больницы И. С. Александрину, П. А. Филиппову, ордена Красной Звезды — В. Я. Синегубкину и начальнику госпиталя А. М. Трунову.

За выслугу лет в войсках и органах НКВД и милиции ордена и медали получила большая группа товарищей. Орденом Ленина награждены тт. М. Я. Кунцов, С. А. Малашкин, В. П. Пустовалов, А. В. Шеламов. Орден Красного Знамени за выслугу лет получили пять человек.

В заключение тов. А. Ф. Рыков поздравил награжденных с высокой наградой и пожелал им успехов в дальнейшей работе.

## В предоктябрьские дни

В Рязани в связи с приближением 28 годовщины Октября широко развернулась агитационная работа. Для агитаторов города в партийном кабинете подполковник тов. Пуков и тов. Пикулина прочитали доклады об источниках силы советского государства и о великом русском народе, как ведущей нации нашей страны. Кроме того, состоялись консультации по вопросам советской демократии и по теме: «Как провести беседу о 28 годовщине Великой Октябрьской социалистической революции». Такие же консультации даны агитаторам работниками горкома партии на швейной фабрике № 1, деревообделочном заводе, в артели имени Красной Армии, в областном земельном отделе и других предприятиях и учреждениях города.

В цехах, учреждениях, общежитиях — везду агитаторы рассказывают рабочим и служащим о великих завоеваниях Октября, о могуществе СССР. Особенно хорошо работает группа молодых агитаторов деревообделочного завода. Этот коллектив (руководитель секретарь комитета комсомола завода Ольга Лопухова) провел с молодыми рабочими беседы о дружбе народов СССР, о социалистическом строе, о руководящей и организующей силе партии большевиков. Группа подготовилась к проведению бесед на тему: «28 годовщина Великой Октябрьской социалистической революции». Из молодых агитаторов лучшими являются Антелина Яблоновская и Тамара Широва.

## Работники искусств готовятся к празднику

Работники искусств Рязани деятельно готовятся к XXVIII-й годовщине Великой Октябрьской Социалистической революции.

В театрах идут репетиции новых премьер. Художники готовят праздничное оформление — портреты вождей, панно и плакаты. Музыканты и хоровики разучивают с самодеятельными коллективами новые концертные программы.

Товарищество рязанских художников заблаговременно приступило к праздничному оформлению зданий, улиц и площадей города. Музыкальное училище выделяет для крупных организаций баянистов и других инструменталистов. Бригады концертно - эстрадного бюро, ансамбль русской народной песни и пляски, лучшие самодеятельные коллективы будут выступать на массовых гуляниях трудящихся города в дни праздника.

Оба рязанских театра готовят новые, праздничные постановки. В областном драматическом будет поставлена пьеса Рахманова «Окно в лесу», посвященная мужественной Отечественной войне, а в Театре юного зрителя — пьеса Любимовой «Школа героизма», посвященная воспитанию трудовых резервов.

Чтобы лучше подготовиться к проведению праздника, работники искусств берут на себя социалистические обязательства. Наглых этот вопрос активно обсуждался на открытом партийном собрании первичной парторганизации областного отдела искусств.

Г. КНЯЗЕВ,
зам. начальника областного отдела искусств.

ПАРТИЙНАЯ ЖИЗНЬ

# Агитаторы раз'ясняют избирательный закон

## Солотча

10 февраля 1946 года—день выборов в Верховный Совет СССР. В этот день советский народ будет избирать в высший орган государственной власти самых достойных сынов и дочерей Родины.

Солотчинский райком ВКП(б) сейчас проводит большую работу по подготовке к выборам в Верховный Совет СССР. Отдел пропаганды и агитации райкома наметил практические мероприятия по организации массово-раз'яснительной работы среди населения на период подготовки и проведения избирательной кампании.

Агитаторы знакомят трудящихся района с «Положением о выборах в Верховный Совет СССР», с докладом товарища Сталина на Чрезвычайном VIII Всесоюзном с'езде Советов «О проекте Конституции Союза ССР», с выступлением товарища Сталина на предвыборном собрании Сталинского избирательного округа гор. Москвы.

На предприятиях и в колхозах решено организовать чтение лекций и докладов на темы: «Советское социалистическое государство—самое демократическое государство в мире», «Задача укрепления военно-экономической мощи СССР», «Сила и жизненность колхозного строя», «Забота о защитниках Родины и их семьях», «Колхозный строй — прочная опора советского государства».

Агитаторы провели беседы с рабочими, колхозниками и служащими о том, как советский народ в Великой Отечественной войне отстоял завоевания Октября, разгромил злейших своих врагов — немецких и японских империалистов. В избах-читальнях и красных уголках будет организовано чтение книг: «Непокоренные», «Чайка», «Молодая гвардия», «Товарищи» и других.

Недавно райком ВКП(б) провел совещание с секретарями партийных организаций по вопросу подготовки к предстоящим выборам в Верховный Совет СССР. На совещании было подробно рассказано о формах и методах политической агитации.

На предприятиях и в колхозах проведены совещания агитаторов, на которых присутствовало более 700 человек. На этих совещаниях агитаторы подробно ознакомились с каждой статьей «Положения о выборах в Верховный Совет СССР».

В селе Коростово на совещании выступил пожилой колхозник Кузин. Он рассказал, как проходили раньше выборы в государственную думу. Эти выборы были многостепенными. Богатые люди тогда имели возможность покупать голоса.

—Только при советской власти мы получили самый справедливый избирательный закон,—говорит тов. Кузин. — Теперь каждый трудящийся на равных правах участвует в выборах в высший орган государственной власти.

В селах Заборье и Поляны на совещаниях выступили агитаторы тт. Полежаев и Малистов. Они рассказали присутствующим о различии, которое имело место при выборах в государственную думу и в Верховный Совет СССР.

Агитколлективы предприятий и колхозов ведут большую работу среди населения по раз'яснению «Положения о выборах в Верховный Совет СССР». На Мурминской суконной фабрике агитаторы провели в цехах и общежитиях по 3—4 беседы. Они зачитывают, а затем подробно раз'ясняют рабочим каждую статью избирательного закона.

— Рабочие и служащие нашего предприятия готовятся к выборам в Верховный Совет, как к великому празднику, —говорит секретарь партийной организации тов. Родин.—В день выборов они отдадут свои голоса за самых достойных людей нашей страны.

Повседневно раз'ясняют избирательный закон агитаторы колхоза «Красная заря» и совхоза «Варскне-Шумошь».

В помощь докладчикам и агитаторам при парткабинете райкома ВКП(б) ежедневно проводятся консультации. Здесь же имеется витрина, подобрана литература об избирательной системе СССР.

В селах, при избах-читальнях и красных уголках также организуются столы справок и консультаций.

Партийные организации предприятий, колхозов и учреждений добиваются, чтобы каждый трудящийся был всесторонне ознакомлен с избирательным законом, а в день выборов проголосовал за кандидатов нерушимого сталинского блока коммунистов и беспартийных, лучших сынов и дочерей нашей советской Родины.

**А. ГОЛИКОВА,**
зав. отделом пропаганды и агитации Солотчинского райкома ВКП(б).

## Рязань

Самым уважаемым агитатором в инструментальном цехе завода Рязсельмаш считается диспетчер Василий Алексеевич Соколов. Беседы тов. Соколова отличаются простотой изложения, насыщенностью фактами из заводской жизни. Они всегда целеустремленны, направлены на разрешение конкретных задач, стоящих перед цехом и заводом.

Когда в газетах было напечатано «Положение о выборах в Верховный Совет СССР», Василий Алексеевич на другой же день собрал агитаторов цеха, проинструктировал их, рассказал о том, как надо изучать избирательный закон, чтобы каждый рабочий и работница хорошо усвоили его. Почти каждый день во время обеденных перерывов проводятся в цехе читки Положения о выборах. Имея большой опыт агитационной работы, используя факты и примеры из избирательной кампании по первым выборам в Верховный Совет СССР, тов. Соколов и руководимые им цеховые агитаторы строят свои беседы живо и интересно.

## Ермишь

В Ермишинском районе началась деятельная подготовка к выборам в Верховный Совет СССР. Райком партии провел семинар с секретарями партийных и комсомольских организаций, председателями сельсоветов и руководителями агитколлективов по развертыванию раз'яснительной работы среди населения. Отдел пропаганды и агитации райкома разработал тематику докладов о советском избирательном законе.

Работники местного радиовещания регулярно организуют передачи для молодых избирателей района о системе наших выборов. Сельские агитаторы по десятидворкам и путем индивидуальных бесед с престарелыми и больными избирателями раз'ясняют им «Положение о выборах в Верховный Совет СССР».

По-боевому включились в агитационно-массовую работу демобилизованные фронтовики. Они рассказывают колхозникам о наших великих победах, одержанных под знаменем Сталинской Конституции.

НА ГОРОДСКИЕ ТЕМЫ

## Там, где выдают паспорта

Каждое утро около здания городского отделения милиции по Садовой улице и на лестнице, ведущей на второй этаж, где размещен паспортный стол, толпится масса народу. Уже десятый час, а приток посетителей все растет и растет.

—Когда же у них начнется прием?—недоуменно обращаются друг к другу собравшиеся.

Работники паспортного стола не удосужились даже повесить об'явление о часах работы отдела... Но дело не только в отсутствии об'явления. В работе паспортного стола много и других, мягко выражаясь, недостатков. Он формально начинает работу в 10 часов. Но, как правило, сотрудники минут на 10—15 прихватывают своего рабочего времени на различные приготовления к трудовому дню, чаще всего на поспешный обмен последними новостями. Так, например, было и 17 октября, когда ожидающие спросили скоро ли начнется прием, одна из сотрудниц паспортного отдела грубо отчеканила: «Когда начнем, тогда и начнем, это наше дело...»

—Но уже 15 минут одиннадцатого...—послышался чей-то робкий голос.

—Пусть будет хоть полчаса! Нашлись тоже—учителя!

Такая грубость в обращении с посетителями здесь стала обычной.

Имеет место в работе паспортного стола и волокита. Работник водного транспорта т. Вертутин давным-давно подал заявление о выдаче нового паспорта, а результатов до сих пор никаких.

—Сейчас некогда возиться с вашим заявлением,—заявила та же канцеляристка.

В связи с увеличивающимся притоком демобилизованных, паспортному столу работы заметно прибавилось. Поэтому организовать ее надо четко и прежде всего искоренить грубость и волокиту.

**Н. ВЛАДИМИРОВ.**

## Почему холодно в больнице

Осень полностью вступила в свои права. На улице холод. Не теплее в родильном отделении Пителинской больницы. Роженицы просят, чтобы натопили помещение. Им говорят: не наступил еще отопительный сезон. А врач успокаивает рожениц тем, что зимой бывает хуже и добавляет при этом: «Дров нет, а привезти их сейчас трудно».

Пителинскому райисполкому необходимо обеспечить больницу топливом.

**В. ЛЕВИН.**

*По следам наших выступлений*

## „Они вспоминают минувшие дни"

Под таким заголовком 5 октября в «Сталинском Знамени» была помещена корреспонденция об отставании колхозов Букринского района с вывозкой зерна государству.

Бюро Букринского райкома ВКП(б) признало корреспонденцию правильной. Со стороны райкома партии приняты меры к ликвидации отставания района в хлебопоставках.

В целях усиления обмолота урожая и сдачи хлеба государству в отстающие колхозы выделены лучшие молотилки и комбайны, а для оказания практической помощи в организации этих работ в колхозы посланы ответственные товарищи из партийного актива.

Председатели колхозов им. Сталина т. Арефьев и «Политотделец» т. Абрамов и председатель Хламовского сельсовета т. Рагулина предупреждены, что если в ближайшие дни они не исправят положения дел с хлебопоставками, то будут привлечены к ответственности.

Бюро обязало райуполпаркомзага т. Шестова и райпрокурора т. Сосенко повести решительную борьбу с саботажниками хлебопоставок.



Восстановленная и пущенная Рижская шелкоткацкая фабрика «Ригас-Аудумс» выпускает высокосортные шелковые ткани красивых расцветок.

НА СНИМКЕ: проверка качества готовых тканей.

Фото Д. Чернова. (Фотохроника ТАСС).

# ТРИ ПОДРУГИ

У печи № 3 стекольного цеха Рязанского электролампового завода готовились к работе три девушки. Две из них, Катя Запруднова и Маня Манушкина, то и дело опускали длинные металлические стержни в глиняные горшки. В этих огромных горшках, стоящих в печи, при температуре 1.400 градусов плавился специальный порошок, превращаясь в стекло. Третья, прессовщица Анна Богословская, хлопотала у пресса. Протерев и смазав рабочие части, она спросила:

— Скоро?

— Сейчас будет готово, — ответили подруги.

Воспользовавшись тем, что стекло еще не сварилось, мы разговорились с девушкой у пресса. Оказалось, прессовщицей и бригадиром Анна Николаевна работает с самого начала войны с Германией. Она любит свою специальность, которая раньше считалась исключительно мужской, с увлечением рассказывает о работе. Ее подруги, наборщицы стекла Маня и Катя, также работают здесь с первых дней войны.

— Когда организовали мы бригаду, над нами многие подсмеивались,—говорит Богословская. — Дескать, куда им, девушкам, мужскую работу выполнять. Особенно донимали ребята, обслуживавшие соседнюю печь. «Ничего, отвечали мы им, — смеется тот, кто смеется последним. Фронту мы поможем не хуже вашего». И точно, скоро мы их в работе догнали, а потом и перегнали. Ребята разозлились, усилили темпы — хотели реванш взять. Но мы тоже не сидели сложа руки и попрежнему были впереди.

С этих пор авторитет бригады Анны Богословской рос с каждым днем. Анну Николаевну приняли в партию, а Катю и Маню — в комсомол.

Бригада стала выпускать до десяти различных видов стеклянных изделий! Наиболее важным и ответственным из них являются авиационные стекла, прозванные на заводе «лодочками». Бригада мужчин, которую заменили девушки, прессовала в день по 800 «лодочек». Это был самый высокий показатель. Бригаду хвалили, все гордились ее успехами. Но в годы войны авиационного стекла потребовалось больше. И девушки решили перекрыть эту норму. Решили—и сделали. В сутки они стали прессовать до 3 тысяч «лодочек».

— Сколько же часов в день вы работали?

— А мы не считали. Разве бойцы на фронте считали, сколько часов в день они воюют? Мы знали, что фронту нужна наша продукция. И мы ее давали как можно больше. Вот так и трудились... Да и сейчас не думаем отдыхать. Праздник 7 ноября встречаем новыми показателями...

— Стекло готово! — крикнула Запруднова.

Бригада заняла рабочие места: Катя с Маней встали на подмостках у печи, Аня—у пресса. Начался напряженный трудовой день.

Наборщицы проворно подавали к прессу жидкое стекло ввиде больших капель на концах железных стержней. Прессовщица мгновенно отрезала ножницами порцию стекла, одновременно подставляя под нее форму. Как только раскаленная жидкость попадала в форму, Аня толкала ее под пресс, нажимала на рычаг и получалось нужное изделие. Здесь требуется большая разворотливость, так как стекло быстро остывает. Отрежешь его слишком мало или много —будет брак, нажмешь на рычаг слишком сильно или слабо—тоже брак... А бригада выпускает продукцию высокого качества.

Работают они молча, сосредоточенно. Только иногда раздается звонкий голос прессовщицы:

— Быстрее, девушки!.. Больше стекла!..

Непослушные волосы выбиваются из-под платков, разгоряченные лица покрыты потом, девушки продолжают свое дело.

И, глядя на их вдохновенный труд, быстро и слаженно работает весь дружный коллектив стекольного цеха.

**Ф. ЧАМКИН.**

## Потребкооперация должна работать лучше

(Обзор писем)

Потребкооперация призвана обслуживать широкие слои сельского населения —колхозников, интеллигенцию. Своей работой она должна содействовать успешному проведению всех мероприятий на селе.

Однако письма из целого ряда районов нашей области говорят, что в отдельных сельпо, райпотребсоюзах имеются серьезные недостатки по обслуживанию населения. Многочисленны факты плохой работы сельпо по заготовкам сельхозпродуктов.

Недавно по всем сельсоветам Муравлянского района было разослано об'явление о порядке отоваривания молокосдатчиков. Известно, молокосдача отоваривается мануфактурой, мылом, сахаром, кондитерскими изделиями и другими товарами. Это стимулирует сдачу молока. Так получилось и в данном случае. Подвоз молока повысился. Но колхозники были разочарованы. Например, в Алексеевском сельпо им предложили только папиросы да подмоченные конфеты. Ничего другого в магазине не оказалось. Не лучше положение и в других сельпо района. Естественно, что молокосдача в результате такого безответственного отношения к отовариванию снизилась.

Имеются случаи бездушного отношения к законным требованиям населения. Фельдшер Мароевского медпункта Елатомского района А. Успенская и колхозница Мароевского колхоза Н. Ивакина пишут, что они с марта этого года не могут получить мануфактуру на приданое своим новорожденным. Председатель райпотребсоюза Афанасьев в течение семи месяцев говорит одно и то же: «Скоро поеду в Рязань, привезу мануфактуру, тогда и приходите».

В Бельковском районе население снабжается хлебом с перебоями. Работники райпотребсоюза и сельпо ссылаются то на отсутствие транспорта, то на несвоевременное получение нарядов на зерно, то на плохую работу мельниц. Много находят отговорок. Умалчивают лишь о том, что сами мало сделали для улучшения дела со снабжением хлебом. А в районе дошло до того, что по понедельникам обычно хлеб в продажу не поступает. Выпекаемый хлеб низкого качества. Недавно в течение трех дней пекарня районного центра выпекала хлеб из затхлой муки. Такой хлеб поступал в продажу, несмотря на протесты санпадзора.

Есть факты, говорящие о том, что работники сельпо допускают примо-таки безобразные действия. В Вышинском сельпо Конобеевского района решили разгрузиться от неходовых товаров. Зная, что потребитель нуждается в соли, работники сельпо придумали следующее. К каждым 400 граммам продаваемой соли заставляли брать красное вино или же на 20—30 рублей игрушек. Возьмешь игрушки, получишь соль. Не желаешь игрушек, уходи из магазина не солоно хлебавши. Покупатели вздыхали, ворчали, но подчинялись тому, что им диктовали. Часть же покупателей осталась без соли. Зачем же игрушки тем, у кого нет маленьких детей, или вино,—кто его не пьет?

Имеются и другие факты, но и указанные говорят, что улучшению работы потребкооперации партийные и советские организации должны уделить больше внимания.

В ОБЛАСТНОМ СУДЕ

## Расхитители зерна наказаны

Комбайнер совхоза 5-го конезавода Старожиловского района Манзуров К. Ф. и его помощник Иванов М. М. при участии колхозников колхоза «Путь Ленина» Володина Е. М. и Терешина Т. И. и по договоренности с трактористкой совхоза Муратовой В. М. и рабочей Захаровой А. Ф. похитили 646 килограммов пшеницы и ржи.

Судебная коллегия по уголовным делам под председательством тов. Гришина заслушала дело о хищении зерна.

Суд приговорил Манзурова К. Ф. и Иванова М. М. по закону от 7 августа 1932 года каждого к 10 годам лишения свободы с поражением в избирательных правах сроком на пять лет.

Володин Е. М., Муратова В. М., Терешин Т. И., Захарова А. Ф. приговорены по статье 162 к пяти годам лишения свободы.

## Международная конференция молодежи в Лондоне

### Вечернее заседание 31 октября

ЛОНДОН, 1 ноября. (ТАСС). Вчера вечернее заседание международной конференции молодежи открылось под председательством члена советской делегации Героя Советского Союза Евгения Федорова. Делегаты активно обсуждали речи представителей крупнейших делегаций конференции, которые они заслушали на утреннем заседании. Это была общая дискуссия по первому вопросу повестки дня конференции — борьба молодежи за свободу и лучший мир. В конце сегодняшнего заседания стало известно, что на конференцию прибыли румынская, венгерская и болгарская делегации. Не прибыла только делегация греческой молодежи. На вопрос французского делегата Кестемана о причине задержки греческой делегации секретарь Всемирного совета молодежи Китти Хукхэм сообщила, что, по последним сведениям, только один делегат греческой молодежи получил необходимые документы от греческого правительства и находится в пути. Другие члены делегации были не в состоянии получить документы и выехать для участия в конференции. В связи с этим делегатка индийской молодежи представительница союза студентов предложила принять чрезвычайную резолюцию протеста против задержки делегации греческой молодежи и направить ее греческому правительству. Конференция единодушно приняла это предложение.

## Прием маршалом Тито делегации советской молодежи

БЕЛГРАД, 1 ноября. (ТАСС). Вчера маршал Тито принял делегацию советской молодежи, совершившую поездку по различным районам Югославии. В беседе с маршалом Тито представители советской молодежи рассказали о своих впечатлениях от посещения страны и особенно отметили большой размах восстановительных работ. Делегаты заявили, что повсюду им был оказан самый теплый и радушный прием.

Маршал Тито ответил на вопросы, заданные членами делегации, и рассказал им о борьбе и достижениях народов Югославии.

## Обращение протестанского духовенства к Трумэну

НЬЮ-ЙОРК, 29 октября. (ТАСС). Редактор журнала «Протестант» Лесли направил от имени 5 тысяч представителей протестантского духовенства обращение к Трумэну, в котором говорится, что духовенство сильно встревожено, «повидимому, правильными сообщениями о том, что США помогают одной из сторон в теперешней китайской гражданской борьбе, используя американские самолеты для перевозки войск из одной части Китая в другую. Эти военные операции Соединенных Штатов в Китае противоречат внешней политике, об'явленной вами в заявлении, сделанном в День флота, о том, что мы не одобряем режимы, навязанные с помощью иностранных держав. Наш народ весьма нуждается в заверении, что об'явленная в вашем заявлении политика будет осуществляться в Китае».

## Отставка датского правительства

КОПЕНГАГЕН, 1 ноября. (ТАСС). В связи с окончанием выборов в Дании вчера премьер-министр Дании Буль вручил королю прошение об отставке своего правительства. Король принял отставку, но просил правительство продолжать выполнять свои функции до момента создания нового кабинета, который будет сформирован предположительно в начале следующей недели.

Ответ. редактор К. ПОЗДНЯКОВА.

С открытием в гор. Рязани коммерческого продовольственного магазина и ресторана Главвособторга выдаются лимитные книжки на скидку цен на продтовары и питание.

Руководителям учреждений и предприятий необходимо представить в городское карточное бюро списки по форме:

| № п. п. | Фамилия, имя и отчество | Занимаемая должность | Стаж работы в данном предприятии |
|---|---|---|---|

за подписью руководителя учреждения и бухгалтера.

Выдача лимитных книжек производится городским карточным бюро через уполномоченных по выдаче карточек.

ТРЕБУЮТСЯ:

**Зав. снабжением, секретарь - машинистка, уборщица-курьер.** Обращаться: Рязань, ул. Горького, 70, облуправление издательств и полиграфии.

Для работы в коммунальных предприятиях **главные бухгалтеры, бухгалтеры, экономисты-плановики, счетоводы, диспетчер, возчики, конюхи, завхоз, кузнецы, плотники.** Предоставляется общежитие. Имеется Орс. Обращаться: Рязань, ул. Подбельского, д. 15, горкоммунотдел.

На постоянную и временную работу **кочегары, зольщики, грузчики, кровельщики, плотники, столяры, кузнец, бондарь, слесари и аппаратчики для электрификации и рабочие, желающие обучаться на кочегаров.** Принятые на работу кочегары будут обеспечиваться общежитием, топливом, спецодеждой и овощами. Оплата по договоренности. При заводе имеется столовая. С предложениями обращаться: г. Рязань, ул. К. Маркса, д. 1, ликероводочный завод.

# По Советскому Союзу

## Розовый фарфор

Декоративные и цветочные вазы, всевозможных расцветок чайные сервизы, фарфоровые бюсты писателей и полководцев, капители, барельефы — эти изделия доставили Ленинградскому фарфоровому заводу им. Ломоносова заслуженную славу. Здесь изготовляются также различные фаянсовые изделия для оборудования жилых домов и общественных зданий.

В ближайшее время завод начнет выпускать столовые сервизы из высококачественного белого прозрачного фарфора, рецептура которого недавно разработана заводской лабораторией.

Над созданием новых образцов художественного фарфора работают сейчас лучшие мастера производства. Художники Лебединская и Протопопова закончили эскизы художественной раскраски двух столовых сервизов на тему «Москва» и «Ленинград». В одном из цехов завода проводятся опыты по изготовлению продукции из розового фарфора.

(ТАСС).

## Охотничьи ружья

В цехах Тульского оружейного завода развертывается предоктябрьское соревнование. Успешно выполняются обязательства по изготовлению одноствольных ружей разных марок. Одновременно идет подготовка к массовому производству двухствольных курковых ружей центрального боя.

Над конструкциями и способами изготовления нового охотничьего ружья трудятся опытные мастера. Среди них Алексей Кураков — лучший специалист по обработке стволов, граверы по металлу — Иван Федосеев и Михаил Почукаев, работавшие над отделкой ружья, подаренного тульскими оружейниками В. И. Ленину в 1922 году, и другие. Старые мастера передают свой опыт молодежи. На заводе создана школа ствольщиков, резчиков, граверов и других специалистов оружейного дела.

(ТАСС).

## Советский ученый—почетный член Ассоциации хирургов Великобритании и Ирландии

В Московском институте им. Склифасовского получено сообщение о том, что главный хирург института, действительный член Академии медицинских наук проф. С. С. Юдин избран почетным членом Ассоциации хирургов Великобритании и Ирландии. Избрание было утверждено на годичном заседании Ассоциации. Проф. С. С. Юдин, кроме того, состоит почетным членом Королевского общества хирургов Англии, куда он был избран летом 1943 года. (ТАСС).

## Открыто крупное месторождение яшмы на Урале

СВЕРДЛОВСК, 1 ноября. ((ТАСС). На севере Урала в Ивдельском районе открыто крупное месторождение яшмы различных расцветок: зеленой, вишневой, красной, черной. По отзывам геологов ивдельская яшма не уступает знаменитой орской яшме Южного Урала.

АДРЕС РЕДАКЦИИ: Рязань, ул. Радищева, дом № 24. ТЕЛЕФОНЫ: ответ. редактора — 89, зам. отв. редактора — 9—19, отв. секретаря — 34, отделов: партийной жизни и пропаганды марксизма - ленинизма рабселькоров и писем, промышленного — 4—51, сельскохозяйственного — 4—64, бухгалтерии и отдела объявлений — 6—05, выпускающего — 1—68.

НБ03698 Заказ № 217 Тираж 36180. Рязанская типография.

*Пролетарии всех стран, соединяйтесь!*

# СТАЛИНСКОЕ ЗНАМЯ

Орган Рязанского Обкома и Горкома ВКП(б), Областного и городского Советов депутатов трудящихся

№ 218 (8179) | Воскресенье, 4 ноября 1945 года | ЦЕНА 20 КОП.

**Да здравствует великий Советский Союз—надежный оплот счастья и славы народов нашей Родины! Да здравствует Конституция СССР — Конституция социалистического общества! Да здравствует советская демократия!**

(Из призывов ЦК ВКП(б) к 28 годовщине Великой Октябрьской Социалистической революции)

## Больше внимания школе

Исключительным вниманием окружена в нашей стране школа. Государство отпускает огромные средства на школьное строительство, на улучшение материально-бытового положения учителей. Даже в самые трудные дни Отечественной войны партия и правительство проявляли неустанную заботу о народном образовании.

Местные партийные и советские органы должны также повседневно заниматься вопросами обучения и воспитания, удовлетворять нужды школ и учителей.

Примером заботливого отношения может служить Рязанский райисполком. Школьные вопросы часто ставятся здесь на обсуждение. Исполком принимает все меры к тому, чтобы дети занимались в нормальных условиях.

Много внимания школе оказывает Оськинский сельсовет Клепиковского района. На территории сельсовета две школы — начальная и семилетняя. Обе они хорошо подготовлены к зиме, отремонтированы, обеспечены топливом. Сельсовет вникает во все мелочи школьной жизни. Все дети здесь охвачены всеобучем.

Передовая общественность сел и городов также берет на себя заботу о школе.

Над 4 мужской школой Рязани шефствует коллектив водников. Шефы помогли школе отлично провести ремонт, завезти топливо. Детям фронтовиков и детям, потерявшим отцов на фронте, отпускаются через орс пристани мануфактура, галоши, кожаная и теплая обувь.

То, что делают рязанские водники — один из многих примеров внимания общественности к школе. Советская школа заслуживает этого внимания. Тысячи юных граждан нашей страны получают в ее стенах крепкие основы знаний, всестороннее воспитание, формируют мировоззрение. В Великой Отечественной войне молодое поколение, воспитанное в советской школе, храбро защищало Родину.

Экзамены прошлого года наглядно показали значительное улучшение качества обучения и воспитания детей. В нынешнем учебном году школа закрепляет положительный опыт прошлого года, идет к новым успехам. Учителя много работают для того, чтобы привить школьникам прочные навыки, воспитать грамотных, трудолюбивых людей, патриотов своей великой Родины.

Многолетний стаж за плечами учительницы 7 женской школы Е. С. Коняевой, награжденной орденом Трудового Красного Знамени. В этом году она ведет первый класс. Казалось бы, какая особая подготовка к занятиям нужна ей? Но тов. Коняева часами готовится к очередному уроку, ведет большую, интересную методическую работу. На помощь Елизаветы Сергеевны смело может рассчитывать и каждая молодая учительница, нуждающаяся в совете.

Такие примеры не единичны. Абсолютное большинство наших учителей работает добросовестно, честно, не считаясь со временем и силами. Они также заслуживают внимательного и заботливого отношения к себе.

Так ли обстоит дело в действительности по нашей области? Везде ли благополучно начался учебный год, все ли школы отремонтированы и обеспечены топливом? Все ли учителя имеют нормальные бытовые условия?

Факты говорят за то, что на эти вопросы приходится ответить отрицательно. «В школе нет дров. На квартирах также холодно и нет света. Уже давно не выдается нам керосин»—так пишут в редакцию учителя Мало-Студенецкой школы, Каверинского района. Такое же положение с топливом и керосином в Букринском, Мервинском, Раненбургском и других районах.

В Мервинском районе Борковская семилетняя школа не отремонтирована. Крыша течет, рамы не застеклены, некоторые классы не имеют даже столов и табуреток. До сих пор не завезено топливо. Неудивительно, что ежедневно треть учащихся не посещает уроки. Как могут мириться с таким положением председатель райисполкома т. Зимин и зав. роно т. Андреева?

Не созданы интернаты для учащихся старших классов при Путятинской и Сапожковской средних школах. Ученики окружающих сел вынуждены ходить в любую погоду за 5—6 километров, пропускать занятия.

Подобные факты нетерпимы. Районные организации, допустившие их, не выполняют тем самым решение Обкома партии и Облисполкома от 3 мая, которое обязывало еще к 15 августа отремонтировать школы, а к 1 ноября полностью обеспечить школы, интернаты и квартиры учителей топливом.

Исполкомы райсовета несут полную ответственность за состояние дела обучения и воспитания детей, за проведение всеобуча. Они обязаны показать пример и сельским советам. Пора покончить с такой практикой, когда райисполкомы выносят многоречивые решения о помощи школе, где часто повторяется слово «обязать», а потом забывают про них. Сельские же советы, чувствуя бесконтрольность, также легко скидывают школьные вопросы со счета очередных задач дня.

Не могут, конечно, стоять в стороне от школ партийные и комсомольские организации.

Решение Обкома партии и Облисполкома предусматривало также заботу об одежде и обуви для детей со стороны ряда хозяйственных организаций. Предприятия и артели обллегпрома, облкоопинсоюза и промкооперации должны были изготовить несколько тысяч пар детской обуви, пальто, костюмов и т. д. Однако это ответственное задание выполняется крайне неудовлетворительно. Наступили холода. К чести ли наших хозяйственников будет, если некоторые ребята начнут пропускать занятия из-за отсутствия одежды и обуви? А такие случаи уже есть, в частности в Рязани.

Сейчас в школах кончается первая учебная четверть. Начало второй четверти совпадает с торжественными днями великого праздника нашей Родины — праздника Октября. Вся страна с особым под'емом встречает октябрьские дни. Готовятся производственные подарки Родине, кипит социалистическое соревнование на полях, заводах и фабриках. В этом радостном под'еме, в предпраздничном напряжении сил должна найти свое место и забота о школе.

ЦК ВКП(б) в своих призывах к 28 годовщине Великой Октябрьской социалистической революции обращается и к учителям: «Учителя и учительницы, работники народного образования! Повышайте качество обучения детей в школе! Воспитывайте образованных и культурных советских людей, патриотов социалистической Родины!»

Святой долг местных советских и партийных организаций — проявить максимум внимания школе.

### Изучают избирательный закон

На предприятиях и в колхозах Клепиковского района все шире развертывается подготовка к выборам в Верховный Совет СССР.

На торфяном предприятии «Ненашкино» проведены партийные и комсомольские собрания, а также совещания агитаторов и профсоюзного актива. После этого в бригадах и сменах начались регулярные занятия по изучению Положения о выборах.

С огромным интересом изучают избирательный закон колхозники сельскохозяйственной артели «Возрождение новой жизни». Учительница тов. Староверова и сельский библиотекарь тов. Шишкова раз'ясняют избирателям их права и обязанности.

### Агитатор за работой

Коммунист тов. Телкова является агитатором одной из бригад колхоза «Новый путь» Рыбновского района. Свое партийное поручение тов. Телкова выполняет добросовестно. В течение всей уборочной кампании она каждый день посещала бригаду, приносила с собой свежие газеты.

После громкой читки газет тов. Телкова, обычно, проводила с колхозниками короткие беседы. Она живо и интересно рассказывала членам бригады о текущих событиях в нашей стране и за границей. Особенно большое внимание тов. Телкова обращала на раз'яснение задач, стоящих перед бригадой в дни уборки.

Повседневная раз'яснительная работа агитатора тов. Телковой сыграла большую роль в деле мобилизации колхозников на борьбу за высокие показатели труда. Уже к середине октября бригада первой в колхозе закончила копку картофеля на своем участке. Партийная организация и правление артели «Новый путь» присудили бригаде переходящее Красное знамя и выдали денежную премию.

Сейчас тов. Телкова раз'ясняет колхозникам и колхозницам своей бригады «Положение о выборах в Верховный Совет СССР».

### Беседы с избирателями

Активная подготовка к выборам в Верховный Совет СССР идет в колхозах Захаровского района. В Лопатинском сельсовете прошел семинар агитаторов. Руководитель агитколлектива тов. Фомин подробно раз'яснил Положение о выборах. Агитаторы А. Ларина и Е. Желябкина на своих участках провели по нескольку бесед.

В колхозе «Верный путь», Липковского сельсовета проходят беседы на молотильном току. В перерыве колхозники с интересом слушают беседы агитаторов.

Сельские агитаторы поддерживают тесную связь с отделом пропаганды и агитации райкома партии, получают здесь нужные консультации. В партийном кабинете организованы витрина и выставка с материалами по избирательной кампании.

ДЕСЯТЫЙ ДЕНЬ ПРЕДОКТЯБРЬСКОГО ДЕКАДНИКА

## Рязанский и Елатомский районы выполнили план хлебозаготовок

### ДОСКА ПОЧЕТА

По решению Обкома ВКП(б) и Облисполкома за досрочное выполнение государственного плана хлебозаготовок в 1945 году заносятся на Областную доску почета:

**4. Рязанский район**

Секретарь райкома ВКП(б) тов. **Ларионов А. М.**
Председатель райисполкома тов. **Грошкин А. М.**
Райуполнаркомзаг тов. **Кулешов В. Г.**

**5. Елатомский район**

Секретарь райкома ВКП(б) тов. **Середавин Ф. П.**
Председатель райисполкома тов. **Петрунин И. С.**
Райуполнаркомзаг тов. **Соколов А. Н.**

## Годовой план хлебосдачи выполнен досрочно

*(Беседа с секретарем Рязанского райкома ВКП(б) тов. Ларионовым)*

Колхозники и колхозницы Рязанского района досрочно к 1 ноября выполнили свое обязательство перед государством. На заготовительные пункты вывезено 30.040 центнеров хлеба. Это достойный подарок Родине к 28 годовщине Октября.

Уборка урожая и заготовки сельскохозяйственных продуктов в этом году протекали в трудных погодных условиях. Но частые дожди не мешали успешной работе колхозников. Трудностям они противопоставили всю свою волю, энергию и смекалку. Уборка и хлебозаготовки в этом году изобилуют многочисленными примерами доблестного труда колхозного крестьянства.

Колхоз «Вторая пятилетка», Александровского сельсовета, на протяжении нескольких лет считался отстающим. В этом же году артель стала передовой. Он во-время убрал урожай и перевыполнил план хлебосдачи.

Успех в нашей работе об'ясняется тем, что мы ориентировали колхозы на уборку урожая при любых метеорологических условиях. Поэтому дожди не застали нас врасплох. В районе было построено много новых крытых токов и навесов, в которые с первых же дней уборки завезли необходимый запас сухих снопов. Кроме этого, под хлеб в ряде колхозов занимали животноводческие постройки. Таким образом, молотьба у нас не приостанавливалась и в дождь.

Колхозники старались сдать государству хлеб не только досрочно, но и высокого качества. Много труда было положено на то, чтобы зерно отправлялось чистое и сухое. Многие колхозники, когда это требовалось, предоставляли свои избы для просушки зерна. Там, где хлеб сушили на воле— колхозники предоставляли подстилки и брезенты.

В колхозе «Новый путь», Болошневского сельсовета, по инициативе председателя колхоза тов. Пахомова в обыкновенной деревенской избе была сделана сушилка. В течение 10 часов здесь просушивалось по три тонны зерна, что обеспечивало бесперебойное выполнение графика хлебосдачи.

Большую роль в успешном завершении плана хлебозаготовок сыграли постоянные молотильные и транспортные бригады. Если для бесперебойной работы конных молотилок нехватало лошадей, колхозники запрягали быков и коров. Например, в колхозе «Большевик», Ялтуновского сельсовета, имеются только три лошади, но план хлебосдачи колхоз выполнил полностью. Здесь на решающих работах использовался крупный рогатый скот и этим был обеспечен успех дела. Таких примеров у нас немало.

В этом году наши колхозники соревновались за лучшее проведение хлебопоставок с Рыбновским районом. Накануне великого праздника отрадно сознавать, что мы в этом соревновании вышли победителями.

Но наши колхозники не успокоятся на достигнутом и сделают все, чтобы помочь Родине быстрее восстановить после войны все отрасли народного хозяйства. Обязуемся сдать сверх плана 20 тысяч пудов хлеба.

### ОТГРУЗКА КАРТОФЕЛЯ МОСКВЕ

За 2 ноября картофель столице отгружали 9 районов области. Больше всех —38 тонн картофеля отправили столице колхозы Тумского района.

Лучше других отгружали картофель Москве также Клепиковский и Ряжский районы.

### Закончила работу вторая сессия Академии медицинских наук СССР

Закончила работу продолжавшаяся 6 дней вторая сессия Академии медицинских наук СССР. Участники сессии обсудили отчетный доклад академика — секретаря В. В. Парина и 18 научных докладов. В прениях выступило более 70 ораторов.

По докладу проф. Парина сессия приняла резолюцию.

С краткой заключительной речью выступил вице-президент академии академик А. И. Абрикосов. Он подвел итоги работы, проделанной за 6 дней.

Участники сессии с большим под'емом приняли приветствия товарищу И. В. Сталину и тов. В. М. Молотову.

* * *

По окончании сессии участники ее посетили мавзолей В. И. Ленина.

Вечером состоялось торжественное заседание Академии медицинских наук СССР, посвященное 28-й годовщине Великой Октябрьской Социалистической революции. (ТАСС).

### Реставрация квартиры-музея Н. А. Некрасова

В Ленинграде началась подготовка к открытию квартиры-музея Н. А. Некрасова в доме № 36 по Литейному проспекту. Здесь великий русский поэт прожил более 20 лет. Здесь помещалась редакция «Современника», частыми гостями ее были Добролюбов, Тургенев, Успенский, Салтыков — Щедрин и другие выдающиеся писатели.

Квартира-музей реставрируется по новому плану. Литературный музей Пушкинского дома Академии наук производит для нее сбор мебели эпохи «Современника».

В прежнем виде восстанавливается кабинет Некрасова. Письменный стол поэта и другая мебель его рабочего кабинета сохранялись в дни войны в Пушкинском доме.

Квартира-музей откроется для посетителей к 125-летию со дня рождения Н. А. Некрасова (ТАСС).

### Новое о Ломоносове

На научном заседании в Институте литературы Академии наук СССР с докладом «Новое о Ломоносове» выступил старший научный сотрудник тов. Модзалевский.

В архиве Академии наук ему удалось обнаружить неизвестный документ —«Роспись сочинениям и другим трудам советника Ломоносова». В 81 пункте этого документа М. В. Ломоносов перечисляет свои труды в области точных и историко-филологических наук.

«Роспись» была приложена к письму М. В. Ломоносова графу М. Н. Воронцову, посланному 19 января 1764 года, как материал для избрания Ломоносова в члены Болонской Академии наук.

Модзалевский особо остановился на творческой истории «Краткого русского летописца»—учебника русской истории, написанного Ломоносовым в 1760 году.

Новые материалы о Ломоносове будут напечатаны в сборнике Академии наук, посвященном великому русскому ученому. (ТАСС).

*Накануне великого праздника*

## Вечер, посвященный 28 годовщине Октября

Вчера в облдрамтеатре состоялось торжественное заседание медицинских работников Рязани, посвященное 28-й годовщине Октября. Под бурные аплодисменты в почетный президиум были избраны члены Политбюро ЦК ВКП(б) во главе с товарищем Сталиным.

С докладом о 28-й годовщине Великой Октябрьской социалистической революции выступил заместитель заведующего отделом пропаганды и агитации Обкома ВКП(б) тов. Седов.

С большим воодушевлением медицинские работники послали приветственную телеграмму вождю народов великому Сталину.

## У Рыбновских железнодорожников

Готовясь к встрече великого праздника, молодежь депо Рыбное с 20 октября встала на стахановскую вахту. В эти предпраздничные дни образцы стахановского труда показали слесари промывочного цеха, где бригадиром тов. Лялин. Слесарь Виктор Шлыков 21 октября отремонтировал тендерный тормоз, выполнив норму на 462 процента. Слесарь В. Арсенов отремонтировал полностью элементы, переставил парораборную колонку, выполнив норму на 218 процентов. Алексей Панкратов собрал паровую машину и дал две с половиной нормы. В полтора раза перевыполнил задание на заготовке тендерных подвесов Николай Хлудов.

С отличными показателями идет навстречу празднику и комсомольско-молодежная бригада котельного цеха. В первый же день вахты трубовары тт. Степанов и Мельников выполнили норму на 400 процентов. Они качественно изготовляют детали и полностью обеспечивают ими паровозы. Честно трудится Владимир Костылев. На ремонте паровозного котла он выполнил 418 процентов нормы.

Токари механического цеха Алексей Грушин и Владимир Боровой на выточке золотниковых колец, болтов, шурупов ежедневно выполняют по две-три нормы за смену.

Молодые паровозники достойно встречают великий праздник.

**Л. КОЗЫРЕВ,**
инженер-лейтенант движения.

# *По городам и селам области*

### Праздничный кинофестиваль

Демонстрацией замечательного фильма «Чапаев» 1 ноября в кинотеатре «Октябрь» начался праздничный кинофестиваль.

В течение 10 дней зрителям будут показаны кинофильмы об Октябрьской социалистической революции, о борьбе советского народа против немецко-фашистских захватчиков. Рязанцы увидят «Человек с ружьем», «Ленин в Октябре», «Ленинград в борьбе», «Разгром немецких войск под Москвой», «Берлин».

Посещаемость зрителями кинотеатра в эти дни значительно превышает обычную. Только за два дня фильм «Чапаев» просмотрело около 5 тысяч человек.

### 16 тысяч подарков детям

Рязанский трест столовых и детские учреждения города приготовили 16 тысяч праздничных подарков, которые будут розданы детям в столовых, детских садах и яслях.

Специальные средства для организации подарков выделены предприятиями и учреждениями своим местным комитетам.

### Изготовление картофелесажалок

Рязанский завод «Сельмаш» первым в Советском Союзе освоил выпуск картофелесажалки системы «СКК 1».

Одновременно завод приступил к выпуску сверлильных станков.



После демобилизации много девушек вернулось в Рязанский педагогический институт.

НА СНИМКЕ: (слева направо) студентки 1 курса М. Блохина, И. Котова, М. Перунисова в биологическом кабинете.

Фото В. Саввова.

☆ ☆

### Признаки нефти в Муравлянском районе

В полях Ягодновского сельсовета есть так называемое Черное озеро. Называется оно так потому, что цвет его всегда темный.

В одном из родников этого же района вода с примесью керосина. В тихих заводях реки Пары жители несколько раз замечали нефтеносные блики. Битомнозные камни, имеющиеся в районе, сильно пахнут бензином.

Все это свидетельствует о том, что в Муравлянском районе есть признаки залежей нефти. В связи с этим весной будущего года в район из Москвы выезжает геолого-разведочная экспедиция.

### Концертная бригада

Областное концертно-эстрадное бюро пополнилось новыми эстрадными бригадами. Из Ленинграда, Калинина и других городов приглашены квалифицированные чтецы, певцы, музыканты и акробаты. Особенно большой интерес представляют акробатические этюды артистов Тарасовых и народные песни в исполнении Громова и Федорова.

Создается коллектив эстрады и миниатюр, в программу которого войдут фельетоны, инсценировки, скетчи. Для музыкального сопровождения программы создано оркестровое трио.

### Курсы электромонтеров

В ближайшее время на строительстве Кузьминской гидроэлектростанции начнутся монтажные работы.

В связи с этим здесь открываются курсы электромонтеров.

### Школьники Рязани готовятся к празднику

Учащиеся пятой мужской неполной средней школы деятельно готовятся к 28 годовщине Октября.

Интересный концерт художественной самодеятельности готовят к празднику ученицы восьмой женской неполной средней школы. С ним они выступят перед ранеными воинами в подшефной больнице восстановительной хирургии.

Особенно хорошо стараются подготовиться школьницы к демонстрации. Они написали лозунги, украсили портреты вождей, сделали множество искусственных цветов. Каждая из девочек понесет букет в руках.

# МОГУЧЕЕ ЧУВСТВО

### 1. Хозяева

Колхозница Мария Листарова будто от утренней свежести расхаживает сени и повозки. Сразу и в голову не придет, как зорко она вглядывается во всякую мелочь запряжки. Самая малая небрежность садового не ускользает от ее взгляда.

— Справа тяж вышел поплотнее, — мимоходом замечает она соседу. — Телега пойдет боком. Что же так?..

И в другом конце конного двора ее голос:

— Ну, и колесо подобрал! Вот-вот рухнет... Длинненьким с виском, доставит оно хлопот!..

Густые хмурые тучи над селом. Поле заволокло туманом. Сыро. Подводы выезжают на дорогу.

За ближним холмом картофельное поле. Разбежались по сторонам осыпные земляй бугры. В колхозе по суху выбрали почти весь картофель. Тогда было не до выкопки. Всевозможные дни нынешней осенью, как праздники — редки и скоротечны. До позна женщины вы не уходили от распахнутых борозд. Спешили. Вот и пришлось оставить клубни на участке. Укрыли их, как в зиму...

А теперь, чуть отойдет непогода, поскрипывают груженые телеги возле хранилища. Поле под картофелем в колхозе обширное — 170 гектаров. А урожай такого не помнит в деревне.

Бозчики ставят новички у буртов. Ступает за ними тесно сжату бросшенные из корзин крупные клубни. И опять от Марии Листаровой ничто не ускользает вокруг.

— На лошадь, бывает, наложишь и поменьше, — говорит она, — а все не в убыток хозяйству. По дорогу смотри, какой груз под силу!..

У возчиков дневное задание — четыре ездки. Они сами нагружают картофель. Сами же и сгружают его в хранилище. А колхозница Мария Листарова успевает подсыпать по шесть корзин за день. У нее появились соперницы. Это колхозники А. Трушина и М. Зенкин. Они тоже умело управляются с делом.

У дороги женщины докапывают последние борозды картофеля. Легко ли в такую непогоду ворошить стылую землю руками, а колхозницы А. Шлыкова и В. Еремина убирают за день по 0,10 гектара. И не только они. Все старательно трудятся на колхозе. И все следят за качеством.

Увидели женщины несколько неподобранных клубней. Оказалось, что это на бороздке Татьяны Лиханової. Тут же проверили ее работу. Прислушались:

— День шевельнуть пальцем лишний раз что лиз?...

И слово заставили все переделать заново.

Хозяйская забота об урожае в колхозе всюду. Подходят подводы с картофелем к хранилищу. При выгрузке попадет поврежденный клубень в корзину — его отбросят в сторону: на ферму, для скота. А то, чего доброго, загниет, тогда может испортиться и здоровый картофель!..

### 2. Спор

— Что бы ни говорили, а первыми вышли наши колхозники. Одни словом, мы. Вот кто!..

— Как же так? — возражает женщина. — Великий скажет, что у нас куда спорее работа. Как можно!..

Они сидят в кабинете председателя правления. За ними развернуты три щитых золотом полотнища — переходящие Красные знамена, полученные колхозом за успешное проведение сельскохозяйственных работ. Одно присуждено исполкомом областного Совета, два другие — районом партии и районным Советом.

Бригадир Григорий Листаров разглаживает усы и усмехается.

— Что зря толковать, — говорит он. — Мы против ваших на три дня раньше все справились. А людей у нас — ничуть не размахнешься!..

Бригада Григория Листарова — передовая в артели. И на сенокосе, и на уборке хлебов колхозники поработали так, что все убрали заблаговременно. А картофель выкопали в самом деле давно. Вот только рано забрала МТС молотилку в соседний колхоз — осталось в бригаде десятка три копен не обмолоченного проса.

С просом много хлопот. Раза три сушили женщины снопы и погожие дни. Потом опять складывали в крестцы. А теперь навсбдяются на гумно чуть ли не каждое утро. Это видно даже по одежде бригадира. В складках рукава застряли просяные былинки: значит, проверял, не горит ли. И все забота в бригаде нынче только о молотьбе.

— А у нас, — настаивает Паша Пилыга, — все равно исправней по всем видам!.. С делами в поле развязались. Скоро наши повезем. Вот как!..

Это — молодая, веселая женщина. По целым дням она постоянно в движении — отсюда и берется столько энергии. И у нее в бригаде у всех работа горит в руках. Одним своим видом она кого хочешь расшевелит, любого поднимет на ноги.

Женщина напоминает, какого труда стоило колхозникам выхватить урожай у дождей. Поля у бригады самые обширные в артели. Одной ржи под сотню гектаров. И все хлеба смахнули серпами, и связать успели — при всем том.

— А как скирдовали? Тяжко мало!.. Лошадей не разворотишь на всех участках. А заложил скирд, так уже не вершит — на погоду надежда плохая. Вот и пришлось половину снопов перетаскивать скирдам на руках.

— Как же тут можно упустить перелое время? — возмущается Паша Пилыга. — Все хотели к празднику отделаться, а вышло и поранше. Соревновались не зря же!..

И в самом деле в предоктябрьском соревновании все в колхозе отстаивают честь своего города и настойчиво. Это и помогло до срока закончить полевые работы. Великая сила — соревнование!..

### 3. Могучее чувство

Председатель колхоза Сергей Захарович Деронин на собрании рассказывает колхозникам, что они сделали для себя, и для государства за год.

Весь урожай убран. Все озимых завершен с перевыполнением. Полнята зябь.

Колхоз отправил на заготовительный пункт 8.574 пуда хлеба и 8.400 пудов картофеля.

Колхозники получили авансом по полтора килограмма зерна на трудодень, и по четыре килограмма картофеля.

— Подходит праздник, — говорит председатель. — У нас есть излишки хлеба. Давайте в честь праздника отвезем их государству сверх плана!

С места голоса:

— Сколько?

— Мы тут прикинули, — поясняет председатель. — Выходит 1.260 пудов...

— Отвезем!

— Завтра же и поедем!..

Колхозники расходятся по домам. Промозглый, осенний вечер. Темь такая, что в нестрочном усинешь, если только заденешь его локтем.

Молодые колхозницы поют:

Вот и кончилась война,
И свободен наш народ
Постахановски работать
Снова родина зовет!

Родина зовет!... Это могучее чувство сопутствовало колхозникам в труде. С этим чувством они пойдут и возле подвод, груженных сверхплановым хлебом для государства.

Г. ЦЫГАНКОВ.

Колхоз «Победа»,
Балеинского сельсовета,
Сасовского района.



Новая легковая автомашина «Победа» Горьковского автозавода имени Молотова, утвержденная для производства в четвертой пятилетке. (Фотохроника ТАСС).

## Стихи о невесте

Я вскрыл конверт, и из конверта
выпал
Цветок крылатый на мою ладонь.
Он мне напомнил лавочку под липой,
Где вечерами нас звала гармонь.

Куда сходились парни—запевалы,
Где песен звонких шиферка неслась,
Где девушки в простых платках линялых
Поларно выходили в хоровод.

И усталь проходила незаметно,
Велась игра на весь размах мехов,
И уходил я с лавочки заветной,
Заслышав пенье третьих петухов.

И каждый раз из тех ночей узорных
Я уносил любимые черты.
Улыбкой светлой, песнею озерной,
Моей любовью овладела ты.

Уже о свадьбе сваки толковали...
Но грянул гром внезапно над страной.
И я умчался в грозовые дали
На окопаже русской боевой!

Не петухи мне удалые пели
В пожарищах прифронтовых ночей,
А воплн мин и хохот злой шрапнели,
Под неумолчный грохот батарей.

Но я прошел те бевные годы.
Я много верст с винтовкой прошагал.
И вот сегодня почтальон мне подал
Конверт, который я так долго ждал.

Солдатским сердцем я цветок приветил:
В родном краю он сорван с липы той.
Я знаю—нет еще нигде на свете
Таких невест и родины такой!

Гвардии красноармеец
В. ЦВЕТКОВ.

## Семинар пионервожатых

На-днях в Рязани закончился недельный семинар пионервожатых. Лекции — «О задачах школы», «Пионервожатый — член педагогического коллектива» и на другие темы прослушали 30 человек.

Кроме Рязани, такие же семинары проводились в Касимове и Рапеньбурге. Всего семинары прошло 180 пионервожатых.

# Путь капитана

Это было весной 1926 года. Речной пароход «КИМ» шел в очередной рейс. Вечерело. Матросы, прибрав палубу, разбрелись по кубрикам и отсыпались. Лишь Мельников, молодой коренастый парень, все еще стоял на вахтой на палубе. Впервые в своей жизни он уходил в плавание. Александр с любопытством смотрел на судовые надстройки и прислушивался к четким командам капитана.

Было уже темно, когда он спустился в кубрик. А с утра следующего дня юноша взялся за работу. Внимательно приемотривались к старым матросам, слушал их советы, он старался все делать так же ловко и быстро, как они. В первое время многое не получалось, но Мельников настойчиво овладевал тяжелым матросским ремеслом.

Жители села Шев-Майдан, Сасовского района, среди которых родился и рос Александр, считаются потомственными шкиперами барж. Эта скромная специальность влекла и молодого Мельникова. Но иначе сложилась его жизнь. Через два года Александра, как лучшего матроса, перевели в штурвальные, а еще через два года — в помощники капитана.

Прошло шесть лет упорного труда и учебы, и Мельников стал капитаном. Вначале он командовал судном «Переплав», потом — «Вакенинке», а затем ему доверили мощный буксирный пароход «Ковров». Вот уже весьма навигацию заканчивает Мельников на нем.

Мороэит дождь. Сощает холодный осенний ветер. Мельников, поежившись в своей намокшей накидке, оперился на поручни мостика, зорко всматривается вперед. Она здесь узкая, извилистая и поэтому нужна большая осторожность, чтобы судно не посадить на мель. Особенно внимательно надо смотреть сейчас, когда на буксире тянется огромный плот.

Вождение плота — сложное дело, и поручают его обычно лучшим капитанам. Особенно трудно управляться с плотом с фарватерах и на поворотах. По Александр Васильевич уверен в своем успехе. 19-летняя служба на водных транспорте обогатила его большим опытом борьбы с трудностями. Однажды летом этого года в балу привезли тощий уголь. Многие капитаны отказались вести суда на таком угле.

—Положим хорошего угля,—говорили они.

Другого мнения был капитан переднего парохода «Ковров». Получив задание идти в Шурово с нефтяной, он попытующе спросил своего механика:

—Что делать будем, Григорий Пинфорович?

—Собираться в рейс надо,—ответил тот.

—Правильно! Готовьте машины!..

Рейс начался. Механик Климанов ни на шаг не отходил от машины. Часто спускался к кочегарам и сам капитан. Все шло хорошо. Вдруг при одном сложном маневре сломался балер руля. Судно осталось без управления. Что делать? Неужто задание будет не выполнено? Мельников долго смотрел на руль, старался найти выход из положения.

—А что если мы приспособим штурвал к перу руля и так будем управляться?— подумал он.

Так и сделали. Через несколько часов пароход продолжал свой рейс.

Много трудностей встречалось в период навигации 1945 года, но не было такого случая, чтобы пароход «Ковров» приходил к месту назначения с опозданием, не было такого месяца, чтобы Мельников не перевыполнял своего плана.

Вот и сейчас он в честь Октября снова шит досрочно закончить свой 525-километровый путь. Вторые сутки идет пароход. Вторые сутки не сходит с мостика его капитан.

Ф. ЧАМКИН.

## По следам неопубликованного письма

В письме в редакцию сообщалось, что председатель колхоза «Ленинский путь» Гремячевского сельсовета, Чучковского района, Лобров пьянствует, срывает хлебозаготовки.

Письмо было направлено в райком партии. Факты подтвердились. Лобров снят с работы и привлекается к ответственности.

## К вопросу о дальневосточной консультативной комиссии

ВАШИНГТОН, 1 ноября. (ТАСС). Корреспонденты обратились сегодня к представителям государственного департамента и дальневосточным консультативной комиссии с вопросами, касающимися Московского корреспондента агентства Ассошиэйтед Пресс о том, что ТАСС опубликовал сообщение, в котором указывалось, что, по мнению Советского правительства, вопрос о дальневосточной консультативной комиссии должен быть решен в зависимости от создания контрольного органа по Японии, состоящего из представителей четырех держав — США, Великобритании, Советского Союза и Китая, под председательством американского представителя.

Представитель дальневосточной консультативной комиссии заявил корреспондентам, что любой вопрос, касающийся полномочий дальневосточной консультативной комиссии, будет разрешаться четырьмя державами — Соединенными Штатами, Соединенным Королевством, Китаем и Советским Союзом, а не комиссией.

Представитель государственного департамента точно так же заявил, что Соединенные Штаты не консультируются ни с одним другим правительством, за исключением Советского Союза, Соединенного Королевства и Китая, по вопросу о пересмотре полномочий консультативной комиссии. По словам представителя, другие заинтересованные правительства, естественно, будут держаться в курсе этих консультаций. Учитывая особое требование Австралии в отношении информации, Соединенное Королевство, очевидно, будет консультироваться с представителями доминионов. Однако представитель заявил, что он хочет подчеркнуть, что Соединенные Штаты имеют дело лишь с тремя другими державами — Советским Союзом, Соединенным Королевством и Китаем. Они из корреспондентов спросил, может ли консультативная комиссия с целью удовлетворить Советский Союз создать подкомиссию для разрешения вопроса о создании контрольного совета. Представитель заявил, что это возможно. Представитель указал также, что он весьма оптимистически расценивает положение после опубликования сообщения ТАСС.

## Недич, Рупник и другие предатели передаются югославским властям

БЕЛГРАД, 2 ноября. (ТАСС). Как официально сообщается в печати, 19 октября английское министерство внутренних дел уведомило югославское правительство, что в скором времени югославским властям будут переданы 14 военных преступников и предателей, находящихся в руках британских властей, в том числе Драгиша Недич, Лея Рупник, Милан Ачимович, Милослав Васильевич, Стефан Иванич, Душан Пантич, генералы Джура Докич и Иован Поповнч.

## Обращение египетских деятелей к королю

КАИР, 2 ноября. (ТАСС). Газета «Вафд-Эль-Мысрие» опубликовала 30 октября, адресованное королю обращение бывших сенаторов, депутатов и членов различных организаций, адвокатов, коммерсантов и рабочих. Египет, говорится в обращении, хочет получить отнятые у него права. Но, поскольку нынешний кабинет не может бороться за эти права, народ просит короля создать путем проведения свободных выборов такой кабинет, который смог бы защитить права Египта.

# План проведения демонстрации в день празднования XXVIII годовщины Великой Октябрьской социалистической революции

7 ноября 1945 года, в день XXVIII годовщины Великой Октябрьской социалистической революции, в 10 часов 30 минут утра на площади у памятника В. И. Ленину состоится демонстрация, в которой примут участие рабочие, служащие предприятий, учреждений, учащиеся учебных заведений и все трудящееся население города Рязани.

Все организации, участвующие в демонстрации 7 ноября, собираются у своих предприятий и учреждений к 8 часам утра и прибывают в организованном порядке к месту сбора своей колонны, где поступают в распоряжение ответственного руководителя сводной колонны.

Состав сводных колонн:

### 1-я СВОДНАЯ КОЛОННА

В состав колонны входят: рабочие заводов деревообделочного, керамических труб, кожевенного, кирпичных, МТМ № 2, спиртоводочного, 37 строительного участка, холодильника.

Колонна собирается в 8 часов 30 минут на улице Красной Армии у клуба деревообделочного завода.

Колонна следует по улице Красной Армии, ул. К. Маркса, ул. Каляева, ул. Революции и голова колонны выходит на площадь Ленина.

Ответственный руководитель сводной колонны тов. Девяткин—директор завода, заместители тт. Мелешкин и Белов.

Телефоны № 3—27 и 4—90.

### 2-я СВОДНАЯ КОЛОННА

В состав колонны входит коллектив завода «Сельмаш».

Колонна собирается в 8 часов 30 минут на улице Красина и следует по 1-й Пролетарской улице, улицам М. Горького, Свердлова, Ленина, Революции, и головка колонны выходит на площадь Ленина.

Ответственный руководитель колонны тов. Пятко — и. о. директора завода «Сельмаш», заместители тт. Максимов и Васильев.

Телефон коммутатор завода «Сельмаш», партбюро.

### 3-я СВОДНАЯ КОЛОННА

В состав колонны входят: учащиеся средних школ от 5 до 10 классов, все школьные работники, сотрудники облоно, горопо, учащиеся педучилища, дошкольные работники.

Колонна собирается в 9 часов на ул. Революции против здания мужской школы № 1.

Колонна следует по ул. Революции до здания литера № 3 и занимает левую сторону ул. Революции.

Ответственный руководитель сводной колонны тов. Кичигин—зав. горопо, заместители тт. Третьяк и Бобров.

Телефон № 1—01.

### 4-я СВОДНАЯ КОЛОННА

В состав колонны входят: рабочие и служащие железнодорожного узла, коллектив техникума путей сообщения, учащиеся железнодорожных школ №№ 16 и 17 и рабочие шлаконропиточного завода.

Колонна собирается в 8 часов 30 минут на Привокзальной площади ст. Рязань-1.

Колонна следует по ул. 1 Мая, Красной Армии, К. Маркса, Каляева, Революции до здания аптеки № 3 и занимает правую сторону ул. Революции.

Ответственный руководитель сводной колонны тов. Гурков—секретарь узлового парткома железнодорожного узла, заместители тт. Чумаков и Головин.

### 5-я СВОДНАЯ КОЛОННА

В состав колонны входят учащиеся системы трудовых резервов: железнодорожного училища, ремесленного училища № 1, ФЗО № 5 и № 6, рабочие и служащие управления трудовых резервов.

Колонна собирается на ул. Ленина у здания управления трудовых резервов и занимает правую сторону ул. Ленина (голова колонны у здания аптеки № 3).

Ответственный руководитель сводной колонны тов. Подстанцев—нач. управления трудовых резервов, заместители тт. Фермстер и Кынин.

Телефон № 71.

### 6-я СВОДНАЯ КОЛОННА

В состав колонны входят: рабочие и служащие водного транспорта, мотороремонтного завода, швейных фабрик № 1, № 2, фабрики «Победа Октября», швейной и сапожной мастерских облестпрома и сотрудники управления легкой промышленности, рабочие горсовхоза, мясокомбината, типографии, треста хлебопечения, хлебозаводов №№ 1 и 2, завода хлебобулочных изделий.

Ответственный руководитель сводной колонны тов. Антонов — секретарь узлового парткома водного транспорта, заместитель тов. Туманов.

Телефон: коммутатор водников, узловой партком.

### 7-я СВОДНАЯ КОЛОННА

В состав колонны входят коллективы системы промкооперации: швейсоюза, кожремсоюза, рылеспромсоюза, вышивально - кружевного союза, многопромсоюза, артелей: «Красный обувщик», «Красный швейник», им. Красной Армии, текстильщо - трикотажной, «Смена», «Красный деревщик», «Знамя труда», «Новый путь», «Красный возчик», «Победа», управления местной промышленности, горпромкомбината, облторгодела, горторга, облторга, системы кооперсоюза, инпромкомбината, разторгина, облпотребсоюза и других торгующих организаций.

Колонна собирается в 9 часов на Сенной площади у сквера. С площади колонна следует по ул. Революции и занимает ее правую сторону (голова колонны подходит к колонке № 6).

Ответственный руководитель сводной колонны тов. Луховицев, заместитель тов. Иванов.

Телефон №№ 4—20 и 4—67.

### 8-я СВОДНАЯ КОЛОННА

В состав колонны входят коллективы: педагогического института, фельдшерско-акушерской школы, фармацевтической школы, облздравотдела и горздравотдела и их учреждений, работники театров, кинотеатров, радиокомитета, художественно-музыкального училища, сельхозтехникума.

Колонна собирается в 9 часов на ул. Свободы против здания пединститута. Колонна следует по улицам Свободы, Ленина и занимает правую сторону ул. Ленина (голова колонны у здания Дома обороны).

Ответственный руководитель сводной колонны тов. Рященцев, заместители тт. Алексеев и Князев.

Телефоны №№ 6—98, 4—77, 6—94.

### 9-я СВОДНАЯ КОЛОННА

В состав колонны входят: рабочие и служащие электродампового завода, всех областных и городских советских, хозяйственных, профсоюзных организаций, работники коммунальных предприятий, связи, заготзерно, строительных организаций, пищевой промышленности, главторфоразмета и другие.

Колонна собирается в 9 часов на ул. Ленина против городского сада (голова колонны у здания Облисполкома).

С места сбора колонна следует за 8-й сводной колонной.

Ответственный руководитель сводной колонны тов. Степанов, заместитель тов. Каштанов.

Телефон № 4—68.

Общее руководство демонстрацией и охрана порядка возлагается на начальника городского отдела милиции майора тов. Шелымова.

РЯЗАНСКАЯ ГОРОДСКАЯ ОКТЯБРЬСКАЯ КОМИССИЯ.

# Промкомбинат работает на местном сырье

Летом 1941 года в Сапожке, на базе местного сырья, организовался промышленный комбинат. На первых порах он заготовлял деловую древесину, выпускал обозные изделия—телеги, колеса, сани и в небольшом количестве для нужд местного населения изготовлял предметы первой необходимости—спички, ложки-ножки и т. п. Весь ассортимент выпускаемых изделий тогда насчитывал десять наименований.

За годы войны промкомбинат вырос в крупное производство. Он освоил выделку сыромяти, хрома, грифеля, бумаги, гончарной посуды, красок и т. д. Теперь комбинат выпускает 105 видов продукции.

С расширением производства увеличилось число рабочих. Если в первые дни организации в комбинате работало 15 человек, то сейчас их насчитывается 290. Взрослн и люди-В кружках техминимума подготовлено немало мастеров, квалифицированных рабочих. Повысилась производительность труда. План этого года по основным изделиям комбинат выполнил еще в третьем квартале. Задание по производству колес и телег, например, выполнено на 117,7 процента, изделий «сыромяти и хрома—на 160 процентов, производство новой обуви—на 129 процентов.

В обширном цехе 60-летние плотники И. Б. Каменщиков, М. И. Лобычин, И. Д. Булышевский ежедневно задания выполняют на 150 — 200 процентов. Мастер широкого дела И. И. Быстров каждый день дает 120 процентов выработки. Ученик подростков А. Стольников быстро научился изготовлять хомуты, шлеи, шорки. Опытные мастера по выделке кожи и хрома А. С. Дойников, М. Е. Колотвин, А. Б. Добычина ежедневно вырабатывают по две нормы. За хорошее качество гончарной посуды и художественное ее оформление недавно Наркомат местной промышленности наградил почетными грамотами мастеров Я. Т. Жуликова и Е. А. Акулова.

Используя местные ресурсы, комбинат расширяет производство. Год назад в селе Гурьеве были обнаружены залежи сурика. Сурик обладает минеральными качествами, в нем содержится много железа. Из этого сырья комбинат освоил производство минеральных красок. Вместе с этим он добывает и коксует торф. В местечке Кунальеве, где залегают толстые пласты торфа, заготовлены первые 300 тонн этого высококалорийного топлива. Сейчас здесь готовятся к установке торфоразрабатывающих машин. Рабочие корчуют кустарник, роют траншеи. В будущем году предполагается добыть 6 тысяч тонн торфа.

Уделили комбинат и производство товаров широкого потребления для населения района. В селах Банино, Александро-Просковицах, Екатериновке. Ново-Красном, Черной Речке открыты сельпромкомбинаты. Они имеют свои кожевенные, дубильные, валяльные и столярные цеха. В селе Ново-Красном восстановлена и усовершенствована водяная мельница, организуется мастерская обозных изделий.

А. ГОСТЕВ,
(наш соб. корр.).

АДРЕС РЕДАКЦИИ: Рязань, ул. Радищева, зов № 24. ТЕЛЕФОНЫ: ответ. редактора — 89, зам. отв. редактора — 9—19, отв. секретаря — 34, отделов: партийной жизни и пропаганды марксизма - ленинизма рабселькоров и писем, промышленного — 4—51, сельскохозяйственного — 4—64, бухгалтерии и отдела объявлений — 6—05, выпускающего — 1—68.

ШО03699 Заказ № 4390. Тираж 36180. Рязанская типография.

ГОСУДАРСТВЕННОЙ БИБЛИОТЕКЕ
имени ЛЕНИНА
Сталинское Знамя — 1

*Пролетарии всех стран, соединяйтесь!*

# СТАЛИНСКОЕ ЗНАМЯ

Орган Рязанского Обкома и Горкома ВКП(б), Областного и городского Советов депутатов трудящихся

№ 219 (8180) | Вторник, 6 ноября 1945 года | ЦЕНА 20 КОП.

**Да здравствует Всесоюзная Коммунистическая Партия большевиков— вдохновитель и организатор наших побед!**

**Да здравствует вождь советского народа—великий Сталин!**

**Под знаменем Ленина, под водительством Сталина — вперед к новым успехам социалистического строительства!**

**Пусть здравствует и процветает наша великая Родина!**

(Из призывов ЦК ВКП(б) к 28-й годовщине Великой Октябрьской Социалистической Революции).



## Нас ведет вперед партия Ленина—Сталина

С чувством глубокой радости встречает советский народ 28-ю годовщину Великой Октябрьской Социалистической революции. Впервые после четырех лет Отечественной войны мы отмечаем в мирных условиях праздник Октября.

Истекший год был годом величайших побед советского народа. По сталинскому стратегическому плану, под личным руководством товарища Сталина Красная Армия вместе с армиями наших союзников разгромила немецких и японских захватчиков и утвердила прочный мир во всем мире.

Какие силы дали нам возможность справиться с трудностями и опасностями минувших лет войны, разгромить жестокого врага и завоевать победу?

Октябрьская социалистическая революция пробудила в народах советской земли колоссальные творческие силы, которые дали возможность преодолеть вековую отсталость России и создать могучее государство нового типа. На земле, отвоеванной в дни Октября и орошенной святой кровью героев гражданской войны, наш народ под руководством партии Ленина — Сталина создал первоклассную индустрию, передовое сельское хозяйство. Годы сталинских пятилеток одели нашу страну в броню металла. Годы колхозного строительства преобразовали лицо нашей деревни.

Война является самой суровой проверкой государств и народов. Далеко не все народы, далеко не все государства выдержали испытания войны. Государство советского типа, которое вошло в историю 28 лет назад, оказалось самым прочным государством в мире. Советский строй, социалистическая экономика дали нашей Родине великую и непреоборимую силу, о которую разбилась вражеская лавина.

Рожденная в пламени великого Октября, Красная Армия на всем протяжении истории советского государства непоколебимо стояла на защите его жизненных интересов, целостности и независимости. И в годы гражданской войны, и в годы мирного строительства, и в огне величайших битв с гитлеровскими и японскими захватчиками Красная Армия стояла и стоит на страже Великой Октябрьской Социалистической революции.

В Отечественной войне Красная Армия покрыла себя неувядаемой славой. Неисчислимы подвиги храбрости, мужества и бесстрашия воинов советского народа. Только наша область дала стране 140 Героев Советского Союза. Ранее малоизвестная девушка из колхоза имени Степана Разина Тоня Зубкова ныне прославленный Герой Советского Союза. Твердой рукой советская патриотка прокладывала боевой путь самолету, смело шла на штурмовку вражеских укреплений и каждая бомба, сброшенная ею, на смерть разила врага. Бесстрашной разведчице А. С. Константиновой (Трубетчинский район) за мужество, храбрость, проявленные в борьбе с немецкими захватчиками, правительство присвоило высокое звание Героя Советского Союза.

Из войны Красная Армия вышла еще более сильной. Теперь наша Родина получила первоклассную кадровую армию, способную обеспечить государственные интересы Советского Союза.

Героическая борьба на фронте соединялась с самоотверженным трудом советских людей в тылу. В Отечественной войне наш народ совершил такие подвиги, которые стяжали ему славу героического народа. О его стальное единство, превосходство идеологии разбилась мутная волна фашизма. Это единство, передовая идеология выкованы двадцатью восемью годами большевистского воспитания советских людей. Партия Ленина—Сталина воспитала в народе высокие моральные качества: бесстрашие, беззаветную любовь к Родине, святые чувства национальной чести, независимости и свободы. Партия Ленина—Сталина вырастила советского гражданина с его гордостью за свой народ, с его преданностью своей стране, правительству, своему любимому вождю и учителю — великому Сталину.

Особенно высокие моральные качества показал русский народ. В грозный час войны русский народ, воспитанный на высоких идеях Ленина—Сталина, предстал как организатор всенародного единства в смертельной борьбе с врагом. Делом, кровью, трудом, средствами, всем, что имел он оказал доверие своему родному советскому правительству. «Спасибо ему, русскому народу, за его доверие!»—сказал вождь народа.

Рабочие и работницы, инженерно-технические работники, командиры производства, интеллигенция, колхозники, рабочие совхозов и МТС нашей области все военные годы самоотверженно трудились во имя победы над врагом и внесли свою долю на алтарь отечества. За доблестный труд в период войны награждены орденом Красной Звезды машинист паровозного депо Рыбное тов. Лялин, начальник Рязанского отделения движения тов. Маннев. Безупречный труд дубильщика кожевенного завода К. А. Веретенникова отмечен орденом Трудового Красного Знамени. Значительная группа рабочих, работниц, инженеров и техников завода Сельмаш награждена орденами и медалями Советского Союза. Несколько тысяч рабочих промышленных предприятий, транспорта, совхозов и МТС, колхозников, интеллигентов носят на своей груди значок отличника. Не один миллион пудов хлеба, продуктов сельского хозяйства дали своей родной стране, героической Красной Армии работники колхозов и совхозов нашей области. Вместе со всем народом трудящиеся области отстаивали от врага великие завоевания Октября, крепили военно-экономическую мощь Советского Союза.

Советская страна, избавленная в результате великих побед Красной Армии от угрозы немецкого нашествия на западе и японского нашествия на востоке, окрепла в ходе войны. С возросшими силами переходит она к мирному созидательному труду. Разрабатывается пятилетний план восстановления и развития народного хозяйства. В течение 1946—1950 гг. не только будут залечены тяжелые раны войны и достигнут прежний, довоенный уровень развития нашего хозяйства, но этот уровень будет значительно превзойден.

Взять на себя такие грандиозные задачи может только наша социалистическая экономика, опирающаяся на могучую индустрию, на прочный колхозный строй, на плановую систему развития народного хозяйства, на великий трудовой энтузиазм народов Советского Союза, построивших под руководством партии Ленина—Сталина социалистическое общество.

По всей стране развернулась подготовка к выборам в Верховный Совет СССР. Восемь лет прошло со времени первых выборов, проведенных на основе Сталинской Конституции. Восемь славных лет, наполненных величайшими историческими событиями вел Верховный Совет СССР первого созыва государственный корабль. За это время были закреплены и развиты завоевания Великой Октябрьской социалистической революции. 10 февраля 1946 года советский народ изберет новый состав высшего органа родной советской власти, который поведет страну к дальнейшему расцвету хозяйства и культуры.

С величайшим энтузиазмом трудится наш народ над восстановлением народного хозяйства, залечивая раны, нанесенные немецко-фашистскими захватчиками. Социалистическое соревнование в честь Победы охватило все коллективы рабочих, колхозников, интеллигенции. В этом соревновании отличились рабочие многих предприятий нашей области, не только выполнившие, но и перевыполнившие производственные планы.

28-ю годовщину Октябрьской социалистической революции рабочие Рязанского деревообделочного завода и Ухоловского Сельмаша встречают перевыполнением производственной программы. Свыше чем на миллион рублей выпустила продукции в октябре месяце Касимовская сетевязальная фабрика. Сотни метров сукна сверх плана дала в прошлом месяце мурминская фабрика имени Красной Армии. Коллектив работников Нижне-Мальцевского завода завершил годовую программу и обязался до конца года дополнительно дать стране на 3 миллиона продукции сверх плана.

В социалистическом соревновании в честь Победы добились успехов и работники сельского хозяйства. Машинно-тракторные станции области досрочно выполнили годовую программу тракторных работ. Колхозы Клепиковского, Спасского, Рязанского, Ижевского, Елатомского районов встречают праздник Октября завершением государственного плана хлебопоставок. Такие примеры высокого патриотизма трудящихся села не единичны.

Окидывая мысленным взором прожитый год, мы с гордостью отмечаем, что из войны наша страна вышла еще более могучей, чем была до нее. Война закалила нас, обогатила новым опытом, сплотила еще теснее вокруг родного советского правительства, вокруг большевистской партии, вокруг великого вдохновителя и организатора наших побед товарища Сталина. С уверенностью смотрим мы в свое будущее. Перед свободным и мирным трудом советского народа открыты широкие, необозримые горизонты. И в день 28 годовщины Октябрьской социалистической революции мы шлем пламенный привет большевистской партии — организатору и вдохновителю наших побед.

Да здравствует 28-я годовщина Великой Октябрьской Социалистической революции!

Да здравствует Всесоюзная Коммунистическая Партия большевиков — вдохновитель и организатор наших побед!

Да здравствует вождь советского народа—великий Сталин!

Под знаменем Ленина, под водительством Сталина — вперед к новым успехам социалистического строительства!

Пусть здравствует и процветает наша великая Родина!

# Завтра праздник

### Торжественные собрания, посвященные 28-й годовщине Октября

На предприятиях и в колхозах, в учреждениях и школах нашей области проходят торжественные собрания и утренники, посвященные 28 годовщине Великой Октябрьской социалистической революции. Гордые сознанием своих величайших исторических побед, советские люди отмечают 28 Октябрь в условиях мира, в напряженном труде на благо нашей могучей Родины.

Готовясь к 28 годовщине Октября, горя желанием быстрее залечить раны, нанесенные нашей стране войной, трудящиеся нашей области добились новых производственных побед в предоктябрьском соревновании.

4 октября состоялось торжественное собрание рабочих, инженерно - технических работников и служащих завода Рязсельмаш. Оно прошло под лозунгом мобилизации сил заводского коллектива на достижение новых побед в упорном стахановском труде.

Вчера состоялось торжественное собрание коллектива деревообделочного завода. На собрании были премированы победители в предоктябрьском социалистическом соревновании.

* * *

РЫБНОЕ. В колхозах района, в связи с 28 годовщиной Октября проходят торжественные собрания. Докладчики от райкома партии мобилизуют трудящихся села на разрешение новых задач, стоящих перед колхозным крестьянством. Десятки сельскохозяйственных артелей («Новый путь», им. Кирова и другие) отмечают великий праздник выполнением своих обязательств перед государством, завершением всех убоночных работ.

### Успех железнодорожников

Производственными подарками встречают 28 годовщину Октября рязанские железнодорожники. Коллектив паровозников в прошлом месяце план под'емочного ремонта перевыполнил на два паровоза и выпустил из промывки 36 паровозов при задании 30. За месяц паровозные бригады провели 40 поездов экспрессами, 4 тяжеловесных состава и перевезли сверх плана 1.000 тонн грузов.

Машинист П. Петров в октябре провел 5 экспрессов и один тяжеловесный состав, перевыполнив норму технической скорости на два километра. Бригада машиниста тов. Бойко провела три экспресса и два тяжеловесных состава.

### УРОЖАЙ ПОБЕДЫ

В честь победы над фашистской Германией я с подругами обязалась вырастить самый высокий в районе урожай сахарной свеклы. Усилий мы положили много, но своего добились. К 28 годовщине Октября подведены итоги нашей работы. С площади 6 гектаров мы накопали 3.360 центнеров свеклы, что составляет по 560 центнеров с каждого гектара.

**М. КИРЮШКИНА,**
звеньевая колхоза «Борьба», Сасовского района.

### Задание выполнено

Мне в этом году поручили выхаживать телят в профилактории. Эта работа трудная. Не считаясь со временем и силами, я выращивала молодняк. Великий праздник Октября я встречаю с чувством исполненного долга. Без единого случая отхода мною выхожено 269 телят. Среднесуточный привес за время пребывания их в профилактории составил 765 граммов на голову.

Правительство высоко оценило мой труд, наградив орденом «Знак почета».

**Т. КОПЛОВА,**
совхоз «Пролетарский», Шиловского района.

### Хлеб и картофель государству

Колхозники и колхозницы сельхозартели имени 1 Мая досрочно выполнили свои обязательства по поставкам сельскохозяйственных продуктов. Хлеба вывезено 6.700 пудов, картофеля—13.725 пудов и овощей—9.000 пудов.

В предоктябрьские дни мы еще вывезли государству сверх плана 1.590 пудов хлеба и 2.400 пудов картофеля.

**И. ПАВЛУШИН,**
председатель колхоза.
Рязанский район.

## Наш подарок матери-Родине

С начала и до конца войны завод «Рязсельмаш» работал под общим для всех лозунгом: «Все для фронта, все для победы». С переходом нашей страны к мирному созидательному труду, нашему заводу пред'явлены новые требования—дать продукцию мирного времени: станки, сельскохозяйственные машины, запасные части к ним, товары широкого потребления.

Выполнение этой задачи осложнялось тем, что завод ощущал недостаток в станках, не было номенклатуры металла и дерева на сельхозмашины, и, наконец то, что заводу предложили изготовлять машины, которые он не делал и до войны.

Но упорный труд коллектива дал свои результаты. В июне завод выпустил сельхозмашин и запасных частей к ним на 778.479 рублей, а к октябрю рост продукции увеличил на 152 процента. На 50 тысяч рублей завод дал товаров широкого потребления.

В этом году завод впервые осваивает станкостроение. К XXVIII годовщине Октября сельмашевцы дали 30 станков марки 2125-М, 8 токарных станков, один фуговочный и один шипорез. Освоено производство картофелесажалки.

Соревнуясь за достойную встречу праздника, основные и вспомогательные цехи увеличили выпуск продукции. Наилучших результатов добился деревообрабатывающий цех (начальник тов. Палсан). Рабочие этого цеха на трудоемких деталях выполняют план на 174 процента. Модельщик Г. И. Кошелев выработал в октябре три производственных нормы. На 290 процентов выполняют задание станочницы Е. П. Бобкова и О. М. Бороздина. За хорошую работу цеху присуждено переходящее Красное Знамя завода.

Сборочный цех полотен (начальник цеха тов. Расстригина) выпустил за месяц 21.168 полотен к комбайнам, значительно перевыполнив задание. По 220 процентов дают за смену рабочие этого цеха тт. Леухина и Бирюкова. Неплохие показатели имеют механический и литейные цехи.

Производственную программу октября завод выполнил на 102,6 процента. Подведя итоги предоктябрьского соревнования, коллектив завода обязался досрочно завершить программу четвертого квартала. Он приложит все силы к тому, чтобы успешно справиться с возложенными на него задачами.

**Е. ПЯТЫГО,**
директор завода «Рязсельмаш».

## На трудовой вахте

День и ночь кипит работа на Рязанской пристани. То и дело отходят от причалов пароходы, баржи, катера. Грузчики, соревнуясь между собой, ведут разгрузку и погрузку судов быстро и при любой погоде. Больших успехов добилась женская бригада. Руководит ею опытная грузчица В. Чубарыкина. 43 года назад пришла она на пристань из села Шумошь, Солотчинского района. И с тех пор Вера Спиридоновна неустанно несет трудовую вахту на водном транспорте. Советское правительство высоко оценило ее заслуги, наградив орденом «Знак почета».

Из Шумоши в разное время прибыли и все 28 членов ее бригады. Долго выполняли они подсобную работу и только перед войной с Германией стали грузчицами. В годы войны эта дружная, сплоченная группа женщин сыграла решающую роль в успешном выполнении фронтовых заданий. Не снижает она своих темпов и теперь. Сто шестнадцать процентов — вот среднесуточная норма выработки бригады.

— На этом мы не успокоимся,—говорит тов. Чубарыкина. — Бригада будет изо дня в день увеличивать производительность труда.

Большим авторитетом среди работников пристани пользуется капитан теплохода «Алазангэс» Федор Иванович Морозов. Месячные планы он систематически перевыполняет. Среди его подчиненных лучшим считался помощник механика тов. Алексеев. За годы войны он стал отличным мастером своего дела. За проявленные успехи тов. Алексеев недавно переведен на другое судно механиком.

На пристань вернулись бывшие фронтовики. С первых же дней они по-боевому взялись за дело. Особенно хорошо работают плотники тт. Крутов, Ефтеев, Вольхин, механик тов. Коняев и другие. Свои производственные задания они выполняют досрочно.

Еще в начале весны текущего года рабочие и служащие пристани (начальник И. И. Рахманов) обязались работать по-фронтовому. Свое слово водники сдержали. Навигационный план перевозок грузов они выполнили на 161,8 процента. Только в октябре пристань отправила 1.768,2 тонны грузов, т. е. почти в три раза больше чем было положено по плану.

Коллектив пристани Рязань по выполнению производственных заданий занимает второе место в Московско-Окском пароходстве. В областном социалистическом соревновании речников он второй год держит переходящее Красное знамя. С этим знаменем водники завтра пойдут на праздничную демонстрацию.

**Ф. ЧАМКИН.**

## Итоги напряженного труда

Подведены итоги предоктябрьского социалистического соревнования рабочих молочно - товарных ферм совхозов Рязсвиноводтреста. К великому празднику по совхозам треста надоено 16.210 центнеров молока при задании 15.900 центнеров. Сдано государству молока 12.300 центнеров при годовом плане 12.100 центнеров.

Лучших результатов в соревновании доярок добились тт. Быкова и Савина из Рязгорсовхоза. Они надоили от каждой фуражной коровы по 3.330—3.612 литров. Доярка совхоза имени Розы Люксембург тов. Алешкина от каждой фуражной коровы надоила по 3.450 литров, а от коровы «Героиня» она получила 5.330 литров молока.

В целом по тресту продуктивность коров против прошлого года повышена на 340 литров. До конца года еще будет надоено в совхозах 2.530 центнеров и сдано государству 2.200 центнеров молока.

**Г. ШВАЛЬБ,**
управляющий трестом.

### На 3 миллиона рублей продукции сверх плана

Коллектив Нижне-Мальцевского завода завершил годовую производственную программу с перевыполнением на 10 процентов. План третьего квартала он выполнил на 117 процентов.

Встречая великий праздник Октября, рабочие завода обязались до конца года дать дополнительно стране продукции на 3 миллиона рублей.

## План перевыполнен

☆ В подарок Великому празднику Рязанский деревообделочный завод успешно закончил производственную программу октября. План выпуска валовой продукции выполнен на 108 процентов. На 110 процентов выполнено задание десяти месяцев.

☆ 1.100 метров сукна выпустила в октябре сверх плана Мурминская суконная фабрика, Солотчинского района. Месячный план она выполнила на 104,9 процента.

☆ Обувная фабрика «Победа Октября» г. Рязани за это же время выпустила из производства 60.100 пар обуви. Месячный план фабрика перевыполнила.

☆ Коллектив Касимовской сетевязальной фабрики в прошлом месяце выработал продукции на 1.012.300 рублей, успешно выполнив производственное задание.

☆ На 107,7 процента выполнили октябрьскую программу предприятия легкой промышленности.

Касимовский овчинно - шубный завод выпустил из производства за месяц 22.000 шубных овчин.

# Эти лет не сломнет слава...



На самых различных участках фронта в годы Великой Отечественной войны сражались с врагом наши земляки. Многие из них удостоены высокого звания Героя Советского Союза.

Посмотрите на этих простых людей. Они до войны мирно трудились каждый на своем посту. НА СНИМКЕ: (слева направо) В. С. Моторыгин был обходчиком Конобеевского лесничества. А. Ф. Гусев работал на Дивиловском элеваторе. Н. А. Курков водил трактор по водам Рыбновского района. М. И. Никаноров был слесарем на заводе Сельмаш.

Ныне они—Герои Советского Союза.

Фото В. Семёнова.

## ☆ За счастье сына

Стоял апрель 1919 года.

С полей только что сошел снег. Весело журча, точно стараясь обогнать друг друга, бежали ручьи.

Птицы, разместившись на голых ветках деревьев, радостно ворковали. Мальчишки, пригреваемые солнцем, пускали бумажные пароходики по воде. В воздухе звучала весенняя, волнующая сердце, песня.

В такие минуты особенно хочется жить. Испытывал это чувство и Иван Федулин—молодой машинист Воронежского депо. Не судьба складывалась у него совсем по-другому...

Всего час тому назад вызвал командир партизанского отряда—старый пожилой Грузов Василию к себе. Перешел сразу к делу, так как времени до предполагаемой операции оставалось мало.

— Через час ты поведешь эшелон с деникинскими солдатами в Ростов.

— Знаю!

— Так ты их не должен довезти... Пой мост подожжи динамит. Скорость должна быть самой максимальной.

В комнате воцарилось молчание. Больше говорить было не о чем.

...Федулин на минуту забежал домой. Обнял жену, взял на люльки восьмимесячного Владимира—сына своего, крепко поцеловал и сказал:

— Расти, Володя... Счастливым будь, —и ушел...

Поезд на всех парах мчался к Ростову. Солдаты горланили песни, офицеры пили водку.

Вот уже и мост. Еще полкилометра. Еще 200 метров...

В эти секунды, отделяющие Федулина от смерти, перед глазами его мальчик, дом, люлька посредине комнаты, жена, склоняющаяся над сыном.

— Прощай, Родина, расти Володя, за твое счастье...—и не договорил. Поезд взлетел на воздух...

. . . . . .

Много лет прошло с тех пор. Давно уже выстроили новый мост через Дон. И бегут, как прежде, поезда на запад, на юг, на восток...Не раз по этому мосту в годы Великой Отечественной войны проводил свой поезд на фронт и Владимир Федулин. Вырастила его мать, как и отец, он стал машинистом.

Вот уже третий год он работает в депо Рязани, водит поезда по Московско-Рязанской железной дороге. Названо молодому машинисту за образцовое обслуживание нужд фронта Михаил Иванович Калинин вручил в Кремле орден «Знак почета».

А. ПЕТРОВ.

## ☆ К на Тихом океане...

Алексей Столяров, минер с миноносца «Севастополец», февральской ночью 1904 года стоял на вахте. Темное небо в двадцати шагах сливалось с такой же темной водой океана. Окутавший густою тишиной, корабль спал.

Не первый раз Алексей несет вахту. Всматривалась в темноту ночи, он думал о далекой русской деревеньке на рязанщине, где осталась его семья. Невеселые были эти думы. Семья живет в большой бедности, срок службы немалый, не скоро он попадет домой...

Вдруг белые ленты прожекторных лучей, ярко зарницы выстрелов подожгли темноту. До слуха чистенько долетались тяжелый грохот морских орудий и пулеметная дробь миноносцев. Прикрываясь темнотой, японские миноносцы поразбойничьи напали на открыто стоявшую на внешнем рейде порт-артурскую эскадру. Никто и не предполагал тогда, что это — настоящая война, а не очередное морское учение.

...Десятки лет, прошедшие с тех пор, вытеснили из памяти Алексея Осиповича детали жестоких морских сражений. Но никогда не забудет он несений миноносца адмиралом Макаровым, его передовых разговоров с матросами. Никогда не забудет Алексей Осипович прощания экипажа со своим кораблем. Чтобы миноносец не достался японцам, было решено потопить «Севастополь». Суровые, мужественные моряки плакали тяжелыми матросскими слезами, расставаясь со своим кораблем. Закадычный дружок Алексея Осиповича Алексей Перехудайлов не покинул миноносца, вместе с ним пошел ко дну.

Об этом рассказывал Алексей Осипович своим односельчанам девятого августа этого года, когда к ним, в дальний колхоз «Культура», пришла весть об объявлении Советским Союзом войны с Японией.

— Разгром Японии неминуем, — говорил тогда Алексей Осипович. — Японцам это будет последний урок. Стар я стал. А то опять пошел бы во флот.

Большая радость пришла в семью 3 сентября. В праздично убранную избу Алексея Осиповича собрались родные и друзья. Тесно было за столом, уставленным вдовой и хорошей закуской. Алексей Осипович сказал взволнованную речь.

— Мы дождались победы над Японией, — говорил он. — Мы услышали из уст великого Сталина исторические слова о безоговорочной капитуляции Японии. Гремят раскаты победных салютов. Слышите ли вы, русские моряки, что лежите в стальных гробах броненосцев в водах Тихого океана? За вашу геройскую смерть отомстили ваши славные сыновья и внуки. Черное пятно, лежавшее на нашей стране, ликвидировано. Родина наша крепкой пятой стоит на берегах Тихого океана... Выпьем, друзья, за нашу победу, за русских моряков!

Давно не было так весело в доме Алексея Осиповича. До глубокой ночи затянулся праздник. И долго еще по деревне раносились звуки любимой песни Алексея Осиповича:

...И на Тихом океане
Свой закончили поход.

В. РОЩУПКИНА.

Колхоз «Культура». Можарский район.

# Они штурмовали Берлин

Бой шел на северо-западной окраине Берлина. Советские танкисты, артиллеристы и пехотинцы неотступно преследовали врага, брали дом за домом, улицу за улицей. Кругом все рушилось и горело.

— Выбейте немцев из того дома, — приказал майор командиру орудия Монахову, показав рукой на серое пятиэтажное здание, где находилась опорная точка противника.

Расчет Монахова быстро развернул орудие и открыл огонь. Первые снаряды попали в цель. В стенах появились проломы, внутри дома возник пожар.

— А ну-ка еще разок! — подбадривал командир своих товарищей. — Дадим им жару!

После получасовой стрельбы серый дом превратился в развалины, над которыми бушевало пламя.

— Чисто сработано, — удовлетворенно произнес Монахов, отирая со лба пот и копоть рукавом гимнастерки.

— Берлин заканчивает нас, — добавил наводчик Паркин.

Вскоре поступило сообщение, что немцы предпринимают танковую атаку. Артиллеристы насторожились.

— Огонь! — скомандовал Монахов, когда из-за угла появилась стальная махина с паучьей свастикой. Первый снаряд разорвал гусеницу, от второго — загорелся танк.

В перерывы между боями младший сержант Иван Сергеевич Монахов писал короткие письма в село Заполье. Он сообщал родным и знакомым, как воины Красной Армии заканчивают разгром врага, как выполняют свой долг перед Родиной.

— Быстрее одержать победу и прочнить немцев — этим жили все бойцы и командиры, — вспоминает теперь Иван Сергеевич. — И мы их прочнили. Никогда они не забудут силу наших ударов.

Младший сержант Монахов, как и другие участники штурма Берлина, за проявленные смелость и отвагу получил благодарность от товарища Сталина.

В здание рейхстага в вечерний час казалось особенно мрачным. Оно зловеще зияло черными пробоинами, было покрыто пылью и копотью.

— Вот где засели фашистские главари, — рассуждал про себя рядовой Семен Фомин, рассматривая массивные колонны. Здесь они обсуждали планы похода на нашу страну. Хотели покорить наш народ.

В этот вечер Фомин вспомнил первые дни войны, вспомнил, как он прощался с родными и уходил из села Москово. Много времени прошло с тех пор, много пережито. Позади бои за Ковель, за Люблин, за Варшаву.

Героями сражался Фомин и в Берлине. Его можно было видеть в самых опасных местах, в первых рядах штурмующих.

— Бои шли уже в центре города, — рассказывает Фомин. — Наше артиллерийское подразделение сметало с пути все препятствия, подавляло огневые точки противника.

— Восприняты кончаются. — сказал мне командир. — Бери машины, бойцов и скачи скорей за снарядами.

Не прошло и часа, как мы уже со снарядами возвращались к месту сражения. Дорога была опасная. Кругом завалы, того и гляди машины опрокинутся. А когда над нами появились немецкие самолеты, положение оказалось тяжелым.

— Держись, ребята! — сказал я товарищам. Мы перекинули скорость и еще быстрее помчались к передовой.

Получив боеприпасы, артиллеристы усилили огонь. Немцы, неся большие потери, начали сдавать свои позиции. Наши бойцы продвигались вперед, закреплялись на новых рубежах.

Когда в Берлине закончились бои, перед артиллеристами выступил генерал. Он поблагодарил бойцов и командиров за мужество и отвагу, проявленные в боях с немецко-фашистскими захватчиками.

— Родина вас не забудет никогда,— сказал генерал. — Вы спасли советский народ от гитлеровских людоедов.

Советское правительство отметило их подвиги орденами и медалями. И грудь рядового Фомина украшают теперь медали «За боевые заслуги» и «За отвагу». Он представлен к награждению медалями «За взятие Варшавы» и «За взятие Берлина».

* * *

Сергей Ефимович Головин недавно демобилизовался из Красной Армии. Сейчас он работает помощником начальника станции Шелухово.

— Первое боевое крещение я получил под Харьковом. — вспоминает он. — В те дни наше артиллерийское подразделение принимало участие в освобождении от немецко-фашистских захватчиков городов Россошь, Валуйки и Чугуев.

Крепко мы тогда дрались. Одно наше орудие истребило не менее сотни гитлеровцев.

Потом земляки мы выкурывали из Житомира, Ковеля, Владимира-Волынска, с боями форсировали реки Буг, Вислу, Одер.

Пришлось мне участвовать и в битве за Берлин. Там советские артиллеристы показывали чудеса героизма. Никакие препятствия не могли нас удержать. Мы без смятали на своем пути — баррикады, дома, целые кварталы.

В битвах за Берлин Красная Армия еще раз доказала, что нельзя победить такой народ, которым руководит большевистская партия, товарищ Сталин.

И. СЕРЕЖЕЧКИН.

Шелуховский район.

## Всемирная конференция молодежи

ЛОНДОН, 4 ноября. (ТАСС). Вчера на заседании Всемирной конференции молодежи продолжалось обсуждение вопроса о послевоенных нуждах молодежи.

Американская делегатка Элиза Грейвз заявила: «Мы требуем для всех права на получение работы. Мы будем бороться за право молодых людей иметь работу и все возможности для овладения профессиями. Мы считаем неотъемлемым правом молодых рабочих получать гарантированную зарплату в период их производственного обучения. Мы признаем принцип равной оплаты за равный труд. Мы признаем и полному уничтожению всякой дискриминации в отношении обеспечения работой, основанной на расовых, религиозных и прочих различиях или из-за различия в политических убеждениях».

В программе американской делегации содержатся требования о предоставлении молодежи права на создание своих организаций и на установление полного равенства в отношении образовательных возможностей для юношей и девушек во всех странах.

Председатель национального союза студентов Великобритании Тони Джебис посвятил свою речь вопросу о нуждах молодежи колониальных стран.

«Английская делегация, — заявил он, — поручила мне сказать, что она будет всеми возможными средствами помогать колониальным народам добиться удовлетворения их первоначальных демократических требований. Справедливые требования британской молодежи никогда не могут быть достигнуты, если требования колониальной молодежи останутся невыполненными».

Нуждам молодежи колониальных и зависимых стран посвятили выступления и многие другие делегаты, в том числе представители молодежи Явайки, Нигерии, Гамбия и др.

Общим требованием всех делегатов из колониальных стран было требование предоставления более широких возможностей получения образования.

Член австрийской делегации Франц Давимани заявил, что задачей молодежной организации Австрии является воспитание и перевоспитание молодежи в демократическом духе и обеспечение участия молодежи в демократическом преобразовании Австрии.

Присутствование на заседании тепло встретили члена югославской делегации католического священника Станко Цанкар. «Существует только одна опасность, которой следует бояться. — заявил он,—это опасность фашизма. Мы не может допустить повторения ужасных деяний фашистских преступников».

С большим вниманием была выслушана речь делегата Монгольской Народной Республики Гомбосурэн.

Делегат Эстонии тов. Мери заявил: «Мы, молодое поколение, вложили в дело победы немало трудов, пота и крови и принесли немало жертв. В этих боях демократическая молодежь мира боролась не вообще за мир, а за такой мир, в котором были бы обеспечены ее экономические и политические права. Эстонская молодежь приветствует конференцию и выражает уверенность, что эта конференция организует и сплотит молодежь мира».

## *Окончательные результаты референдума во Франции*

ПАРИЖ, 3 ноября. (ТАСС). По данным министерства внутренних дел, результаты референдума, проведенного 21 октября, таковы: утвердительный ответ на первый вопрос дали 18.597.010 избирателей, отрицательный—697.894 избирателя. Утвердительный ответ на второй вопрос дали 12.804.545 избирателей, отрицательный—дали 6.450.480 избирателей.

Эти данные считаются окончательными, хотя еще не получены сведения из нескольких французских владений, которые незначительно изменят общие итоги.

## Первые результаты выборов в Венгрии

БУДАПЕШТ, 5 ноября. (ТАСС). Вчера в Венгрии состоялись выборы в национальное собрание (парламент). Со своими избирательными списками выступили независимая партия мелких сельских хозяев, социал - демократическая, коммунистическая, национально - крестьянская, радикальная, гражданско-демократическая и народно - демократическая партии. Последние две выступили по единому списку. Сегодня к утру были подведены предварительные итоги выборов по Будапешту. Согласно этим данным, 49,7 процента голосов избирателей Будапешта было подано за партию мелких сельских хозяев, за коммунистов — 25,3 процента, за демократов — 21 процент и около 4 процентов за остальные партии.

Официальные итоги выборов по всей Венгрии ожидаются 7 ноября.

## От начальника городского отдела милиции

В связи с демонстрацией в честь 28-ой годовщины Октябрьской социалистической революции, 7 ноября с. г. с 9 часов утра, не ул. Ленина от ул. Свободы, по ул. Подбельского, Революции и Красной Армии прекращается движение автогужевого транспорта и пешеходов, за исключением автомашин и лиц, имеющих особые пропуска.

Начальник городского отдела милиции майор ШАМАМОВ.

# ПРАЗДНИК ПОБЕДЫ И МИРА

Шестого ноября сорок первого года вечером Ленинград слушал Сталина. Голос великого вождя звучал, прорываясь сквозь залпы зениток, вой бомб, свист осколков, завывание сирен. Земля лежала черная, опаленная снегом; трубы развалин торчали хмуро под осенним холодным ветром. Мрак окутал нашу землю, и в этом мраке билось народное сердце великой надежды, напряжением бесконечной воли.

В сорок втором году этот вечер освещали незабываемыми заревами Сталинграда, где шел решающий бой на Волге, где сыны всех народов Советского Союза, сорганизуясь в героизме, стояли насмерть. Враг был разгромлен, неисчислим в атаках, яростен в сопротивлении. Он обсушал от крови, от ужаса, от предчувствия гибели.

В сорок третьем году в этот вечер прославленные полки Красной Армии ворвались в освобожденный Киев. Кругом вставали развалины и лежал мрак, освещенный пожарами, но Киев уже дышал, он плакал от радости, благословляя своих сынов, вырвавших его из немецкой неволи. Бойцы торопились, они уходили на Запад.

И, наконец, в прошлом году мы услышали вечером 6 ноября, как наш любимый вождь сказал, что враньи изгнаны из пределов советской земли.

Сейчас все позади: бесконечное напряжение, битвы, потоки, фронтовые дороги, невероятные лишения, героические подвиги на поле сражения, самоотжертвование, страшное бесмертие.

Далеко на Севере дотит самолет, но он не несет бомб. Он развозит мирной жизни. Он, как голубь из ковша ковчега, — вестник примирения. Выйдет сегодня советский человек где-нибудь на площадь в Бухаресте или в Лейпциге послушать Москву, и удивительных по кажется ему все то, что от переулка. Какие дороги он прошел, какие дела сотворил за эти годы! Мне написал письмо один молодой поэт, что тот счастлив уйдет он, пусток здесь, все-таки цветок—на касках и на рукавах немецких егерей за Полярными кругом, в долине холодной реки Лице и в скалах за Рыбачьим полуостровом. Потом прошло время, и он увидел этот эдельвейс уже на горах далекой Австрии, на родине этого альпийского цветка. А написал он о нем уже с высокого берега Тихого океана, пройдя через дикий и неприступных Хинган. Вот как мчало по дорогам русского молодого человека за эти годы! Иные пришли к Берлину с Терека, иные—на Владивосток.

Это уже не те люди, что начинали свое военное образование в огне на Волхове или в лесах у Белинска. Это люди с законченным европейским образованием. Они видели и голубые воды Дуная, и Тиссу, и Одер, и Эльбу, и маленькую Шпрее, на берегах которой утвердилось такое большое зло, что принесло неисчислимые несчастья жиру, Балканы, и Альпы, и Татры, и Карпаты произвели под шагом советского русского воина.

И как свидетель его непреклонной воли стоит разрушенный Берлин, писало Гитлера. И не слышно выстрелов, и не пылают бомбы. До последнего хотел биться башмен, не выпуская из рук автомата и чеснока алжских изобретений, которые он придумал и не успел осуществить. Гора нашего гнева сжалила его и принудила стать на колени.

Мне по всей нашей стране.

Слышен стук топора, родной, звонкий, далеко слышный в осенней пустоте лесов. Это строит советский человек новый дом себе, он рубит истово и, когда отпрает пот, смотрит по сторонам на красоту осеннего бора, и все ему мило: и шорох лежалой листвы с ее влажным запахом, и синее небо над головой, сквозь сучья смотрящее на его работу, и шум маленького ручья с черноватой синей водой, и красные стволы сосен, всегда летнему хорошие.

Куда бы ни бросите глаз, куда ни прислушайте ухо, вы услышите шумный, радостный гул мирной работы. Перед вашим мысленным оком промчатся вдоль металлургических гигантов — сталяния великой воли и труда, окутанные, как линкоры, дымом — косматыми клубами, вышедшими над неизмеримыми пространствами заливы, мастерскими, кранами, эстакадами. Пройдут домны Донбасса. Магнитогорска, нефтяные вышки Баку, заводы Москвы и Ленинграда, Челябинска и Харькова, Свердловска и Караганды.

Ленин сказал в свое время: «Мы победим потому, что лучшие люди всего рабочего класса и всего крестьянства проявили невиданный героизм в этой войне с эксплуататорами, отверзлись чудеса храбрости, перенесли неслыханные лишения, жертвовали собой, изгоняли беспощадно шкурников и трусов» (Ленин. Сочинения. Т. XXX, стр. 402).

Мудрый Сталин поднял тост «за людей простых, обычных, скромных, со «винтиков», которые держат в состоянии активности наш великий государственный механизм по всех отраслях науки, хозяйства и военного дела».

Сколько потребуется усилий и творческого вдохновения художников, скульпторов, историков, писателей, поэтам, композиторам, чтобы рассказать дела этих скромных героев для будущих поколений! Столько сделали эти скромные люди великих дел, так бескорыстно, так, не устали, работали, изобретали, конструировали, что неисчислимый поток техники расширяется в такую ширь и на такую длину, что она достигла, эта техника, центра Европы, и перед ней, как перед чудом, упал ниц поверженный кровавый техникум фашистской Германии. Все его подземные и тайные заводы не помогли.

Русская «Дубинушка, ухнем» обернулась и стальной скатерью-самобранкой, и стальным ковром-самолетом. А русский мастер вырос так неизмеримо, что его заувалали во всем мире. Да, он — первый участник в этой битве за свободу и мир. Он—герой и ветеран.

И он, несмотря на лета, пойдет весеться с молодежью, которую воспитал, научил работе и которая не подвела, не подкачала. А уж молодежи весенится положено, да еще в такой исключительный день. Жаль, что полки при всей современной технике побывать в этот вечер во всех краях нашей страны. Уж больно она обширна, уж больно она богата просторами. А то поспели бы мы и у огонька сибирского охотника, и загалиули бы на подпую факторию, и аул куда-нибудь за облака в Таджикистане, и горы Кавказа, на уральские старые заводы, прошлись бы по Выборгской стороне в Ленинграде, по Красной Пресне в Москве, а оттуда промчались бы на наш благословенный юг, в Крым, на Дунай, к Ямалиу, да уж никак не миновали бы Киева...

И вечеру мы застали бы советских людей, встречающих праздничный октябрьский вечер воспоминаниями о великом времени, о полетах сыновей и дочерей советской земли, и первое слово от всего сердца было бы сказано за того, кому обязан советский народ и все свободолюбивые народы мира одолением жестокого и безумного врага и прогресса и свободы.

Это первое слово...самое задушевное и глубокое, было бы произнесено в кремлевских башнях Кремля, таким молодым сегодня со своими горящими звездами, к тому величайшему в мире, любимейшему человеку, вождю и учителю народов, Генералиссимусу товарищу Сталину.

На века сохранился его непоторимый образ так многообразно появлявшийся в событиях сложного и бессмертного времени. Его слово к советскому народу всегда звучит той народной правдой, которая сильнее всего на свете. Перечитывая его речи, доклады, выступления во время Великой Отечественной войны, каждый поразится мудрости, которая заложена в них, деной и точной волей, подымавшей народы нашей Родины на борьбу, мудростью его военного гения, организовавшего победы, перед которыми блекнут победы всех полководцев прошлого.

Навсегда запечатлел он в сердце народном и таким, каким он явился на Красной площади на параде 7 ноября 1941 года, и таким, каким его видели там этой же площади на параде Победы в благословенный день мира 1945 года.

Образ его возникает, как образ самого близкого человека, самого прекрасного и любимого. К нему Сталину, подымают его думы и чаяния народа.

Он — высшее мерило правды и справедливости. Он взял на себя ответственность за судьбы мира, он провел через все испытания народы нашей Родины, и мы увидели апофеоз великого торжества нашей победы на Западе и на Востоке. Отныне все, что связано с этими незабываемыми годами, связано с ним и без него невообразимо.

Сколь лимные тучи войны он видел орлиным оком нашу дорогу в славное будущее. Ничто не устрашало его, ничто не могло лишить его веры в советский народ, в русский народ в самые трудные дни, в дни самых жестоких испытаний.

Он — радость и любовь народная! Он — гордость и слава, он—спаситель Отечества и свободы — великий Сталин!

Николай ТИХОНОВ.

Ответ. редактор К. ПОЗДНЯКОВА.

АДРЕС РЕДАКЦИИ: Рязань, ул. Радищева, дом № 24. ТЕЛЕФОНЫ: ответ. редактора — 89, зам. отв. редактора — 9—19, отв. секретаря — 34, отделов: партийной жизни и пропаганды марксизма - ленинизма рабселькоров и писем, промышленного — 4—51, сельскохозяйственного — 4—64 бухгалтерии и отдела объявлений — 6—05, выпускающего — 1—58.

МН03676 Заказ № 4411. Тираж 36180. Рязанская типография.

ул. Коминтерна, д. 3.
ГОСУДАРСТВЕННОЙ БИБЛИОТЕКЕ
имени ЛЕНИНА
Сталинское Знамя — 1

*Пролетарии всех стран, соединяйтесь!*

# СТАЛИНСКОЕ ЗНАМЯ

Орган Рязанского Обкома и Горкома ВКП(б), Областного и городского Советов депутатов трудящихся

№ 220 (8181) | Среда, 7 ноября 1945 года | ЦЕНА 20 КОП.



## Председателю Совета Народных Комиссаров Союза Советских Социалистических Республик Генералиссимусу Советского Союза товарищу СТАЛИНУ

Дорогой Иосиф Виссарионович!

Торжественное заседание Московского Совета депутатов трудящихся с партийными и общественными организациями столицы, посвященное 28-й годовщине Великой Октябрьской социалистической революции, от лица трудящихся г. Москвы и Московского гарнизона шлет Вам, великому вождю народов, гениальному полководцу Красной Армии, сердечный, пламенный привет.

Мы празднуем годовщину Великой Октябрьской социалистической революции в обстановке всемирно-исторической победы над гитлеровской Германией и империалистической Японией.

Красная Армия и Военно-Морской Флот с честью выполнили свою историческую миссию — избавили нашу отчизну от угрозы немецкого нашествия на западе и японского нашествия на востоке, освободили порабощенные народы Европы от гитлеровского ига.

Народы Советского Союза и с ними все свободолюбивые народы мира никогда не забудут неоценимой заслуги Красной Армии перед нашей Родиной и всем прогрессивным человечеством.

Слава Красной Армии — победительнице, слава ее доблестным бойцам, сержантам, офицерам, адмиралам, генералам и маршалам!

Героическую борьбу Красной Армии с первого до последнего дня войны самоотверженно поддерживал весь наш советский народ. Советские люди, воспитанные большевистской партией в духе беспредельной верности делу Ленина — Сталина, не жалели сил и труда во имя победы над врагом.

Наш советский народ совершил великий подвиг в Отечественной войне.

Народ обеспечил своих воинов-богатырей всем необходимым. Ни в чем не знала Красная Армия недостатка. Наши воины были обуты, одеты, обеспечены питанием, снабжены самым совершенным оружием.

Суровая и напряженная борьба за честь, свободу и независимость нашей Родины еще ярче раскрыла всю исполинскую силу и таланты советского народа, которые окрепли и расцвели в годы Советской власти.

Советский народ воевал и одновременно строил новые предприятия, восстанавливал разрушенное немцами хозяйство. Великой военной и экономической победой в Отечественной войне наш народ обязан прежде всего Вам, товарищ Сталин!

Вы вдохновляли нас, советских людей, на ратные подвиги, героический и самоотверженный труд во имя нашей Родины! Сбылись ваши вещие слова, сказанные еще в первые годы советской власти: «В лице России растет величайшая социалистическая народная держава, которая не даст себя обидеть».

Примите же, товарищ Сталин, от нас, советских людей, горячую признательность и благодарность за нашу победу!

Слава великому вождю народов и полководцу Красной Армии товарищу Сталину!

Отстояв свою свободу и независимость, завоевания Великой Октябрьской социалистической революции, советские люди вернулись к мирному труду.

Наше государство приступило к составлению пятилетнего плана восстановления и развития народного хозяйства и железнодорожного транспорта на 1946—1950 годы. Грандиозные задачи будут поставлены в этом плане. В результате его осуществления должен быть не только достигнут, но и значительно превзойден довоенный уровень развития народного хозяйства СССР. Это новое яркое доказательство гигантской силы советского строя, преимущества социалистической системы нашего хозяйства.

Выполнение плана четвертой Сталинской пятилетки будет новым крупным шагом советского народа на пути к коммунизму.

Мы, москвичи, клянемся Вам, товарищ Сталин, быть в авангарде строителей коммунизма, упорно и самоотверженно трудиться во имя дальнейшего укрепления и процветания нашей Родины — надежного оплота мира и безопасности народов.

Празднование 28-й годовщины Октябрьской социалистической революции совпадает с подготовкой к выборам в Верховный Совет Союза ССР.

Выборы в Верховный Совет СССР — будут новой демонстрацией морально-политического единства советского народа, его сплоченности вокруг славной большевистской партии и своего родного и мудрого правительства.

Испытания войны еще больше сплотили народы Советского Союза, сделали еще более крепкие дружественное сотрудничество рабочих, крестьян и интеллигенции, еще сильнее убедили советских людей в правильности внутренней и внешней политики советского правительства.

Мы ждем этих выборов в Верховный Совет Союза ССР как великого народного праздника, как дня торжества прочного, незыблемого советского социалистического строя.

Да здравствует и процветает наша советская Родина!

Да здравствуют наши героическая Красная Армия и Военно-Морской Флот!

Да здравствует советский народ!

Да здравствует наше правительство!

Да здравствует славная большевистская партия!

Да здравствует великий вождь народов, Генералиссимус Советского Союза — наш родной товарищ Сталин!

# 28-я годовщина Великой Октябрьской Социалистической Революции

## Доклад В. М. Молотова на торжественном заседании Московского Совета 6 ноября 1945 года

Товарищи, после нескольких лет тяжелой войны мы празднуем сегодня 28-ю годовщину Великой Октябрьской социалистической революции в условиях мира и славной победы над фашизмом. **(Аплодисменты).**

Позади остались четыре года войны с гитлеровской Германией, терзавшей нашу страну и всю Европу, а также война на востоке — с агрессивной Японией, в которую мы должны были вступить осенью этого года. В героической борьбе, где советскому народу принадлежит решающее место, завоеван мир для народов всего мира, ликвидированы главные очаги мирового фашизма и мировой агрессии — на западе и на востоке. Теперь мы получили возможность вернуться к мирному труду, чтобы закрепить нашу победу.

Как сказал товарищ Сталин:

«Наш советский народ не жалел сил и труда во имя победы. Мы пережили тяжелые годы. Но теперь каждый из нас может сказать: мы победили. Отныне мы можем считать нашу отчизну избавленной от угрозы немецкого нашествия на западе и японского нашествия на востоке. Наступил долгожданный мир для народов всего мира».

### I.

### Вторая мировая война и Советский Союз

Немцы вторглись в нашу страну, рассчитывая, что неожиданность их разбойничьего нападения обеспечит им успех. Не только в Германии, но и в других странах многие считали, что Советский Союз долго не продержится, что уже через несколько недель — и уж, во всяком случае, через несколько месяцев — Германия разгромит СССР и Гитлер будет торжествовать победу. После сравнительно легких успехов гитлеровцев в Западной Европе многим это казалось неизбежным. К таким выводам приходили, прежде всего те, кто вообще не признавал «законности» Октябрьской революции в России, а также те, кто оказался неспособным понять подлинно народный характер созданного нашей революцией советского государства. Германское нашествие на Советский Союз было великим испытанием и для наших зарубежных друзей, с замиранием сердца следивших за теми исключительными трудностями, которые переживала наша страна в первый период войны.

Советский Союз устоял на ногах, несмотря на внезапность нападения. Материальный урон и глубокие раны, нанесенные ему в первые годы войны, не подорвали его физической и духовной мощи. Красная Армия сумела перестроиться и оправиться от первых ударов. Советский народ напряг свои силы и обеспечил сокрушительный отпор врагу. Все помнят то время, когда наша армия перешла от обороны в наступление сперва на отдельных участках фронта, а затем — по всему фронту.

Интересы самозащиты продиктовали необходимость образования единого антигитлеровского фронта больших и малых демократических государств. Всем известно, что англо-советско-американская коалиция успешно выполнила свою историческую задачу в организации общей борьбы демократических стран против гитлеризма. Известно также, что открытие второго фронта в Западной Европе, когда Германия оказалась в тисках между двумя фронтами, сделало положение германского фашизма безнадежным. Вместе с тем, нельзя забывать, что коренной перелом в положении на советско-германском фронте наступил еще за год до открытия второго фронта, когда гитлеровские войска с позором покатились назад под могучим и все нараставшим напором Красной Армии. **(Продолжительные аплодисменты).**

Так, государство, созданное Октябрьской революцией, сумело не только защитить себя от фашистского нападения, но и перейти в наступление, чтобы покончить с главным очагом фашизма и агрессии. Тогда всем стало видно, что советская власть не похожа на одряхлевшую власть царизма времен прошлой мировой войны.

И так, стало очевидным, что советское государство может с честью постоять за себя и способно выдержать самые трудные испытания, какие только были в истории страны. **(Аплодисменты).**

Гитлеровская Германия угрожала не только советскому государству. Еще до нападения на СССР германские фашисты завладели Норвегией, Бельгией, Голландией, Францией, Грецией, Югославией. Немцы имели в числе своих союзников не только фашистскую Италию, но и ряд других европейских стран, заключивших военный союз с Германией. Испания и некоторые другие страны оказывали Гитлеру полуоткрытую поддержку. Угроза гитлеровского нападения нависла над Англией. Если бы поход в Советский Союз окончился успехом, вся Европа могла бы оказаться под сапогом Гитлера.

Гитлеровцы уже на разные лады расписывали «новый порядок», который они установят в Европе. Фашистские подголоски, вроде всяких квислингов и лавалей, уже впряглись в работу на своего германского хозяина. Всюду господство гитлеризма устанавливалось путем уничтожения всяких демократических учреждений и ликвидации всяких политических прав трудящихся классов, и, вместе с тем, гитлеровцы тащили и высасывали из порабощенных стран все материальные ресурсы, чтобы снабжать и все больше вооружать свои разбойничьи фашистские орды. Первые успехи нашествия на Советский Союз еще больше вскружили гитлеровцам голову. Они еще откровеннее стали говорить не только о своем господстве над Европой, но и о своих претензиях на мировое господство. Для всего мира раскрылись их опасные планы — авантюристические планы господства германской расы над другими народами Европы, и не только Европы. Германско-фашистская теория господства «высшей расы» над другими народами, отнесенными к разряду «низшей расы», стала прямой угрозой существованию цивилизации Европы.

В тех странах, в которые вторглись гитлеровские банды, народ оказался плохо подготовленным для отпора фашистским захватчикам. Лишь постепенно, благодаря усилиям лучших патриотов-демократов, стали складываться и расти демократические силы сопротивления захватчикам. Но даже в тех странах, как в Югославии, где весь народ оказал поддержку восстанию против захватчиков, нехватало сил, чтобы сломить военную мощь гитлеризма. Только тогда, когда наша армия перешла в наступление и начала громить германские войска, сорвав с них ореол непобедимости, открылись широкие возможности для освобождения народов, порабощенных германским империализмом. Двигаясь на запад, Красная Армия принесла освобождение соседним странам и другим народам Европы. Советские армии вместе с армиями союзников выступили теперь в роли освободителей стран Европы, включая и те страны, которые разорвали союз с Германией и встали в ряды народов, борющихся за ликвидацию гитлеризма.

И так, дело освобождения стран Европы от гнета гитлеризма войдет славной страницей в историю нашей победоносной Красной Армии. **(Бурные аплодисменты).**

Фашистская Италия первая выступила на стороне Германии, развязавшей войну в Европе. К моменту нападения на СССР правительства Румынии, Венгрии, Финляндии, заключив военный союз с гитлеровской Германией, ввергли свои страны в войну против Советского Союза. В союзе с Германией оказалась и Болгария с ее тогдашним правительством из гитлеровских агентов. Таким образом, если не говорить об исключениях, европейские страны с фашистским режимом связали свою судьбу с судьбами гитлеровской Германии во второй мировой войне. Поражение Германии означало поэтому не только поражение германского фашизма. Оно привело к поражению фашизма и в других европейских странах.

Следовательно, значение нашей победы следует рассматривать не только в свете разгрома германского фашизма, но и в свете военного и морально-политического разгрома фашизма во всей Европе. **(Аплодисменты).**

После окончания войны в Европе перед союзными державами встала задача ликвидации японской агрессии на востоке, чтобы ускорить восстановление мира во всем мире. Советский Союз не мог остаться в стороне от решения этой задачи как в силу взаимных обязательств, существовавших между СССР и его союзниками, так и потому, что этого настойчиво требовали интересы нашей безопасности на востоке. Мы все помним, что Япония в прошлом не раз нападала на нашу страну, и на востоке для нашего государства существовала постоянная угроза японского нашествия. Все это сделало неизбежным вступление Советского Союза в войну против Японии. Нетрудно убедиться, что с тех пор, как германский фашизм стал терпеть поражение за поражением на советско-германском фронте, — с этих пор был предрешен и исход японской агрессии на востоке. Выступив, наконец, против Японии, Советский Союз ускорил ее поражение и ускорил, тем самым, окончание войны на востоке.

Япония капитулировала перед союзниками, последовав по пути гитлеровской Германии. Рухнули не только планы германского империализма на господство в Европе, но и претензии японского империализма на господство в Азии. Между тем, еще недавно как западные, так и восточные фашисты рассматривали эти планы всего лишь как этап к захвату мирового господства, показав на своем примере, насколько близоруки и авантюристичны такого рода агрессивные намерения в наше время. Поражение японского империализма, как главного очага фашизма и агрессии на востоке, и освобождение Китая от японских захватчиков имеют громадное положительное значение для демократического развития стран Азии, и не только Азии. Закрепить эту победу — в интересах всех демократических стран. Понятно поэтому, что Советский Союз придает такое большое значение переговорам между союзниками об установлении должного контроля основных союзных держав над условиями капитуляции Японии. В этом вопросе еще не устранены возникшие затруднения. Но Советский Союз выражает уверенность, что все миролюбивые державы проникнуты сознанием необходимости закрепить победу над агрессивной Японией и создать для этого соответствующие условия сотрудничества между союзными державами.

Как Германия, так и Япония должны были безоговорочно капитулировать перед союзниками. Таким образом, англо-советско-американская коалиция добилась поставленной ею цели. Люди нашей страны теперь с удовлетворением сознают, что в победоносном завершении второй мировой войны в интересах демократических стран, и особенно, в ликвидации наиболее опасного очага фашизма и агрессии — гитлеровской Германии решающее место принадлежит Советскому Союзу. Советский народ назвал свою войну против гитлеровской Германии Великой Отечественной войной. На примере советского народа патриоты других стран учились, как надо бороться за свое отечество, за его свободу и независимость. Известно также, что советский народ не только освободил свою страну, но и вел героическую борьбу за восстановление мира и свободы во всей Европе.

Год тому назад товарищ Сталин говорил:

«Ныне все признают, что советский народ своей самоотверженной борьбой спас цивилизацию Европы от фашистских погромщиков. В этом великая заслуга советского народа перед историей человечества». **(Продолжительные аплодисменты).**

### II.

### Установление мира во всем мире и интересы миролюбивых народов

Вторая мировая война отличалась от первой мировой войны во многих отношениях и, прежде всего, по масштабам участия народов в этой войне, а также по количеству людских жертв и материального ущерба, причиненных войной. Четыре пятых населения земного шара в той или иной мере участвовало в последней мировой войне. Количество мобилизованных в обоих воюющих лагерях достигло свыше 110 миллионов человек. Почти невозможно назвать страну, которая действительно была бы нейтральной в эти годы. Допустив вторую мировую войну, то-есть не приняв во-время мер против агрессивных сил фашизма, развязавших эту невиданную по своим масштабам войну, человечество заплатило несметную цену человеческими жизнями и разорением многих государств.

Война была навязана нашему народу, который об'явил Великую Отечественную войну в ответ на нападение. Гитлеровская Германия напала на Советский Союз не только в целях захвата нашей территории и уничтожения советского государства. Гитлеризм провозгласил своей целью истребление русских людей и вообще славян. Впредь до того момента, когда русский народ, как и другие народы Советского Союза, полностью перестроились по Сталинскому призыву «все для войны», и когда они, наконец, сломали хребет германской армии, озверевшие гитлеровцы не останавливались ни перед чем в проведении своих человеконенавистнических целей на захваченных ими территориях. Забыть об этом было бы преступлением перед памятью миллионов ни в чем неповинных погибших людей, перед их осиротевшими семьями, перед всем народом. Нельзя забыть и о том, какой огромный материальный ущерб причинили нам немецкие захватчики и их союзники, разбойничавшие на советской территории в течение многих месяцев. За все это должны ответить, прежде всего, главные преступники войны.

Немецко-фашистские оккупанты полностью или частично разрушили и сожгли 1.710 городов и более 70 тысяч сел и деревень, сожгли и разрушили свыше 6 миллионов зданий и лишили крова около 25 миллионов человек. Среди разрушенных и наиболее пострадавших городов имеются крупнейшие промышленные и культурные центры страны: Сталинград, Севастополь, Ленинград, Киев, Минск, Одесса, Смоленск, Харьков, Воронеж, Ростов-на-Дону и многие другие. Гитлеровцы разрушили и повредили 31.850 промышленных предприятий, на которых было занято около 4 миллионов рабочих и служащих. Гитлеровцы разорили и разграбили 98 тысяч колхозов, в том числе большинство колхозов Украины и Белоруссии. Они зарезали, отобрали и угнали в Германию 7 миллионов лошадей, 17 миллионов голов крупного рогатого скота, десятки миллионов свиней и овец. Только прямой ущерб, причиненный народному хозяйству и нашим гражданам, Чрезвычайная Государственная Комиссия определила в сумме 679 миллиардов рублей (в государственных ценах).

Мы не можем забыть обо всем этом и должны требовать от стран, развязавших войну, хотя бы частичного возмещения причиненного ущерба. Нельзя оспорить справедливость этого желания советского народа. Не следует и проходить мимо того, что решения Берлинской конференции трех держав о репарациях с Германии еще не получили удовлетворительного движения вперед.

Однако, среди нас нет сторонников политики мести в отношении порабощенных народов. Товарищ Сталин не раз указывал на то, что чувство мести, как и чувство возмездия за обиды, — плохие советники в политике и в отношениях между народами. Мы должны руководствоваться в отношении побежденных народов не чувствами мести, а тем, чтобы затруднить возникновение новой агрессии и чтобы возможный новый агрессор оказался в положении наибольшей изоляции среди народов. Не обиды за прошлое должны руководить нами, а интересы охраны мира и безопасности народов в послевоенный период.

Бесспорно, что интересы обеспечения прочного мира требуют, чтобы миролюбивые народы обладали необходимой вооруженной силой. Это, во всяком случае, относится к тем странам, которые несут главную ответственность за обеспечение мира. Но интересы охраны мира не имеют ничего общего с политикой гонки в вооружениях великих держав, что проповедуют за рубежом некоторые особенно ретивые сторонники политики империализма. В этой связи надо сказать об открытии атомной энергии и об атомной бомбе, применение которой в войне с Японией показало ее громадную разрушительную силу. Атомная энергия еще не испытана, однако, на предмет предупреждения агрессии или на предмет охраны мира. С другой стороны, в настоящее время не может быть таких технических секретов большого масштаба, которые могли бы остаться достоянием какой-либо одной страны или какой-либо одной узкой группы стран. Поэтому открытие атомной энергии не должно бы поощрять ни увлечений насчет использования этого открытия во внешнеполитической игре сил, ни беспечности насчет будущего миролюбивых народов.

Немало шума идет и вокруг создания блоков и группировок государств, как средства охраны определенных внешних интересов. Советский Союз никогда не участвовал в группировках держав, направленных против других миролюбивых государств. На западе же попытки такого рода делались, как известно, не раз. Антисоветский характер ряда таких группировок в прошлом также хорошо известен. Во всяком случае, история блоков и группировок западных держав свидетельствует о том, что они служили не столько делу обуздания агрессоров, сколько, наоборот, подогреванию агрессии и, прежде всего со стороны Германии. Вот почему бдительность в этом отношении со стороны Советского Союза и других миролюбивых государств не должна ослабевать.

Восстановление мира во всем мире отнюдь не привело и не могло привести к восстановлению довоенного положения в отношениях между странами. На какой-то срок Германия, Италия и Япония вышли из состава великих держав, дающих тон международной жизни в целом. Следовательно, это правильно на тот период, пока в отношении их действует со стороны союзников об'единенный контроль, направленный против возрождения агрессивности этих стран, но не мешающий, вместе с тем, развитию и под'ему этих стран в качестве демократических миролюбивых государств. Немалое значение для будущего Европы имеет и тот факт, что ряд фашистских и полуфашистских государств повернули на демократический путь и стремятся теперь установить дружественные отношения с союзными государствами. Кажется ясно, что не только не следует мешать, а необходимо содействовать укреплению демократических начал в этих государствах.

Нельзя не заметить, что и в лагере союзных стран война привела к немалым переменам. Как правило, реакционные силы здесь в значительной мере оттеснены с прежних позиций, очистив дорогу для старых и новых демократических партий. В ряде европейских стран проведены такие коренные социальные реформы, как ликвидация отжившего свой век помещичьего землевладения с передачей земли малоимущим крестьянам, что подрывает былую опору реакционно-фашистских сил и стимулирует под'ем демократического и социалистического движения в этих странах. В некоторых государствах теперь поставлены в порядок дня такие важные экономические реформы, как национализация крупной промышленности, 8-часовой рабочий день и др., что вносит новый дух и уверенность в растущие ряды демократического движения в Европе и за пределами Европы. Некоторые органы реакционной печати делают попытки приписать проведение этих смелых демократических реформ, главным образом, возросшему влиянию Советского Союза. Несостоятельность подобных аргументов очевидна, поскольку всем известно, что проблемы такого рода в передовых странах Европы решались с успехом уже и раньше.

Это не значит, что силы фашизма окончательно ликвидированы и с ними можно больше не считаться. Вы все читали Крымскую Декларацию трех держав об освобожденной Европе, где говорится: «Установление порядка в Европе и переустройство национально-экономической жизни должно быть достигнуто таким путем, который позволит освобожденным народам уничтожить последние следы нацизма и фашизма и создать демократические учреждения по их собственному выбору». Надо еще немало сделать, чтобы обеспечить правильное выполнение Крымской Декларации. Однако нет сомнения, что при всех отрицательных последствиях, война с фашизмом, закончившись победой, во многих отношениях способствовала тому, чтобы очистить политический воздух в Европе и открыть новые пути для возрождения и развития антифашистских сил, как никогда в прошлом. Такое положение, несомненно, соответствует интересам миролюбивых государств, и следует пожелать, чтобы в народах Европы еще больше укрепилось сознание необходимости «уничтожить последние следы нацизма и фашизма».

Советский Союз всегда был верен политике укрепления нормальных отношений между всеми миролюбивыми государствами. За годы войны Советский Союз установил дружественные отношения с Великобританией и Соединенными Штатами, с Францией и Китаем, с

(Окончание см. на 2-ой стр.)

# 28-я годовщина Великой Октябрьской Социалистической Революции

## Доклад В. М. Молотова на торжественном заседании Московского Совета 6 ноября 1945 года

(ОКОНЧАНИЕ)

Польшей, Чехословакией и Югославией, и почти со всеми этими странами имеют теперь долгосрочные договоры о союзе и взаимопомощи против возможной новой агрессии со стороны тех государств, которые были главными агрессорами в последней мировой войне. С нашей стороны делается все для того, чтобы нормализовать и установить хорошие отношения также с другими странами, которые порвали с позорной враждой и недоверием к Советскому Союзу. Этому служит и развитие торгово-экономических отношений нашей страны со всем большим кругом иностранных государств. Успешно развивается и культурная связь с ними.

Теперь происходит испытание прочности англо - советско - американской антигитлеровской коалиции, сложившейся во время войны. Окажется ли эта коалиция такой же сильной и способной к совместным решениям в новых условиях, когда возникают все новые проблемы послевоенного периода? Неудача лондонского совещания пяти министров явилась известным предостережением на этот счет. Но затруднения в англо - советско - американской коалиции бывали и во время войны. Однако, хотя и не всегда сразу, коалиция трех держав умела находить правильное решение очередной задачи в интересах всей антигитлеровской коалиции больших и малых государств, считаясь также с необходимостью дальнейшего укрепления сотрудничества великих демократических держав.

В этом году создана, наконец, новая международная организация «Об'единенные Нации». Она создалась по инициативе англо - советско - американской коалиции, которая тем самым взяла на себя главную ответственность за результаты ее будущей работы. Нам ясно, что организация «Об'единенные Нации» не должна быть похожа на Лигу Наций, оказавшуюся совершенно несостоятельной в вопросах предотвращения агрессии и в организации сил сопротивления возможной агрессии. Новая организация не должна стать и орудием какой-либо великой державы, так как претензия на руководящую роль какого-либо одного государства в общих мировых делах несостоятельна в такой же мере, как и претензия на мировое господство. Только совместные усилия тех держав, которые вынесли на своих плечах тяжесть войны и обеспечили победу демократических стран над фашизмом, только такое сотрудничество может содействовать успехам и работе новой международной организации на пользу длительного мира. Для этого недостаточно высказывания добрых пожеланий. Нужно еще доказать способность к такого рода сотрудничеству в интересах всех миролюбивых государств. Советский Союз был и будет надежным оплотом в защите мира и безопасности народов и готов это доказать не на словах, а на деле. (Продолжительные аплодисменты).

## III.

## Дальнейшее укрепление советского государства и развитие советской демократии

Четырехлетняя война с Германией была испытанием всех сил советского государства. Советский Союз с честью выдержал это испытание. Слова и дела нашего великого, бессмертного Ленина:

«Никогда не победит того народа, в котором рабочие и крестьяне в большинстве своем узнали, почувствовали и увидели, что они отстаивают свою Советскую власть — власть трудящихся, что отстаивают то дело, победа которого им и их детям обеспечит возможность пользоваться всеми благами культуры, всеми созданиями человеческого труда». (Аплодисменты).

Красная Армия вышла из войны со славой победителя. Она окрепла, как вооруженная сила, и стала еще сильнее своим советским боевым духом. Из ее рядов сейчас возвращаются домой, к мирному труду, миллионы людей, которые там нужны колхозам, фабрикам, заводам и всей нашей Родине, приступившей ныне к осуществлению великих задач нового подъема социалистического строительства. Советский народ сплочен теперь вокруг своей партии, как никогда раньше, и организованными рядами идет вперед под руководством партии Ленина — Сталина. Это наше счастье, что в трудные годы войны Красную Армию и советский народ всегда вперед мудрый и испытанный вождь Советского Союза — Великий Сталин. (Бурные долго не смолкающие аплодисменты. Все встают). С именем Генералиссимуса Сталина пойдут в историю наши страны и во всемирную историю славные победы нашей армии. (Бурные, продолжительные аплодисменты). Под руководством Сталина, великого вождя и организатора, мы приступили теперь к мирному строительству, чтобы добиться настоящего расцвета сил социалистического общества и оправдать лучшие надежды наших друзей во всем мире. (Продолжительные аплодисменты).

Все знают, как сильно возрос международный авторитет СССР. Это стало возможным благодаря военным, экономическим и политическим успехам нашей страны. Год тому назад товарищ Сталин выразил это словами:

«Подобно тому, как Красная Армия в длительной и тяжелой борьбе не щадя сил и средств добилась полного победы над фашистскими войсками, трудящиеся советского тыла в своем единодушии с гитлеровской Германией и ее сообщниками сделали экономическую победу над врагом».

Товарищ Сталин сказал также: «В ходе войны гитлеровцы понесли не только военное, но и моральное поражение. Война всем показала, как в пылу борьбы за свободу наша страна в военно - экономическом отношении. В печальные дни войны показала и то, как сильно мирное Советский Союз и классы других народов в моральном - политическом отношении.

Мы пережили исключительные экономические трудности в первые годы войны и все же наша страна оказалась способной обеспечить всех необходимым нашу героическую армию, в том числе первоклассным вооружением, превосходящим по качеству оружие врага. Терпя лишения и невзгоды военного времени, советские люди работали не покладая рук, и мы должны отдать должное нашим рабочим в тылу, всем нашим самоотверженной советской женщине и бесценно преданной Родине советской молодежи. (Продолжительные аплодисменты). Благодаря этому нам удалось поддержать жизненный уровень нашего народа в трудное военное время.

Миллионы славных рабочего класса были мобилизованы и сражались на фронте. Но заводы и фабрики продолжали работать, пополняясь новыми кадрами, состоящими за счет женщин и молодежи. За годы войны построено немало новых заводов, электростанций, шахт, железнодорожных путей, что делалось, главным образом, в восточных районах страны. Социалистическое соревнование и его новые формы поднятия производительности труда повсеместно оставались в центре заботы передовых рабочих и всего рабочего класса. Профессиональные союзы и другие рабочие организации всю напряженную организаторскую и воспитательную работу в рабочих массах. Рабочие и работницы работали больше, чем в довоенное время. В результате этого многие трудности были преодолены.

Колхозное крестьянство показало в годы войны свою политическую сознательность и беспокойную организованность в сельском хозяйстве. Крестьяне и крестьянки хорошо поняли теперь значение социалистического соревнования в колхозах и имеют сейчас за это время, чтобы возместить тот огромный урон, который был нанесен сельскому хозяйству временным захватом немецкими оккупантами части территории нашей страны. Все это дало нам возможность пронести годы войны с надежными запасами хлеба и обеспечить сельскохозяйственным сырьем необходимые предприятия промышленности. Справиться с этой задачей было не легко, особенно если вспомнить, что ряды нашей Красной Армии состоят в большей своей части из колхозников.

Мы справились с задачами фронта и тыла в военное время также потому, что и советская интеллигенция выполнила свой долг перед Родиной. Война наглядно показала, чем стала интеллигенция за годы Советской власти. Уже не слышно разговоров о старой и новой интеллигенции. Эта проблема снята самой жизнью. В подавляющем большинстве интеллигенция честно, и успешно выполняет свои высокие обязанности в деле организации хозяйственной работы, в деле воспитания новых кадров специалистов, в деле охраны здоровья и повышения культурного уровня населения. С большим удовлетворением мы можем теперь сказать, что советская интеллигенция достойна своего народа и верно служит своей Родине. (Аплодисменты).

Дружба народов Советского Союза окрепла за годы войны. Наше многонациональное государство, с его различными в языке, быте, культуре и истории, стало еще более сплоченным и еще более сблизились советские народы друг с другом. Никакое другое многонациональное государство не выдержало бы тех испытаний, через которые мы прошли в годы войны. Только наше государство, где нет места эксплоатации человека человеком, где нет противостоящих друг другу классов, а рабочие, крестьяне и интеллигенция в качестве равноправных граждан управляют как местными делами, так и государством, — только такое государство, а отнюдь не старая дореволюционная Россия могло выковать нашего гения в грозные 1941—1942 годы, разбить своими силами зарвавшегося врага, выбросить его из пределов своей территории и, кроме того, оказать могучую помощь другим народам в деле их освобождения от иноземных поработителей. В нашей стране нет теперь угнетенных или неравноправных народов, которые еще недавно, при режиме царизма, находились на положении колоний и полуколоний. В советском государстве за всеми народами признано право на независимость и свободное национальное развитие, все народы воспитываются в духе дружбы и уважения друг к другу, а также признания заслуг каждого народа в соответствии с его успехами в деле развития своей национальной культуры и в деле дальнейшего подъема советского государства в целом.

В активности наших бесчисленных профсоюзных, производственных, культурных, партийных и других рабочих организаций, в создании колхозов, объединении многочисленное советское крестьянство на всей обширной территории Советского Союза, в неуклонном росте социалистического соревнования на фабриках и заводах, в колхозах и совхозах, шахтах и на железных дорогах, — во всем этом вы



тек расцвет подлинно народного демократизма, которого мы не знали в старое время и которого не может быть ни в одном другом государстве, разделенном на классы угнетателей и угнетаемых, с чем уже давно покончил советский власть в нашей стране. В быстром росте культурной жизни нашей страны и в том факте, что теперь интеллигенция, как народная и наиболее культурная часть, сделалась со своим народом, поднявшись тем самым морально - политическое единство общества на еще более высокую ступень, — во всем этом нельзя не видеть нового подъема советского демократизма, открывающего нас новыми надеждами и уверенностью относительно будущего нашей страны.

В том, что Советы обеспечили всех народов неуклонный подъем национальной культуры, активную заботу о Восстановлении национальных талантов и расцвет дружбы и братского взаимопонимания между равноправными советскими народами, что не было в старой России и чего еще нет в других странах ни при режимах монархии, ни при режимах республики, — в этом мы видим всепобеждающую силу советской демократии, ее великое значение для действительно прогрессивного развития народов. Мобилизующая сила советской демократизма и вдохновляющий на подвиги советский патриотизм особенно сказались в годы войны. Советские люди счастливы тем, что благодаря Октябрьской революции, спасшей наших людей и всю страну от порабощения ее и разгрома иностранными государствами, был осуществлен скованные дворянско - буржуазно - помещичьим режимом силы народов, получивших неизбывные ранее возможности развития на основе власти Советов. Вот почему в нашей войне над фашизмом мы знаем, вместе с тем, великую победу советской демократии.

В ходе войны советские люди должны были шагнуть далеко за рубежи своей страны. Упорное сопротивление фашизма заставило наши рейсы вступить в пределы ряда иностранных государств, больше узнать жизнь их стран и народов и дойти на западе до таких столиц, как Вена, Будапешт, Берлин. Во всех этих государствах, и тем - числе и в тех, которые очень были на стороне фашизма, советские люди дотоле не бывали, общаясь с трудящимися классами и демократическими кругами. От советских людей нельзя было, конечно, ждать, чтобы они расценивали, как своих друзей, истинных врагов из лагеря слуг фашизма и их сторонников общества, поддерживавшего фашистскую власть. Конечно знакомство с бытом других народов помогает нашим людям свою пользу и расширяет их представления. Интересно, однако, что советские люди оказываются тогда с еще более горячим чувством преданности своей Родине и Советской власти. (Продолжительные аплодисменты).

Советская власть сильна своей близостью к народу. В отличие от парламентской демократии, советская демократия носит действительно народный характер. Советскому государству, как государству нового типа, присущи поэтому задачи, которые несвойственны государствам старого типа. Так, в обязанности советского государства входит задача политического воспитания народа в духе защиты интересов мира во всем мире, в духе установления дружбы и сотрудничества между народами. Что не только не исключает, а, наоборот, предполагает необходимость бдительно вскрывать попытки подготовки новой агрессии и возрождения фашизма, о чем нельзя забывать и в послевоенные годы. По Советской Конституции является преступлением проповедь войны между народами и национальной исключительности, а также пропаганда антисоветских и т. п., как не допускается в нашей печати, посягательство убийств, грабежей и изнасилований над человеком. Такого рода ограничения в условиях советской демократии столь же естественны, как, к сожалению, и естественными являются для некоторых государств, как раз противоположные ряды. В некоторых странах свобода слова и печати все еще понимается так, что продажным слугам фашизма не препятствовали даже надевать маски, чтобы вести разнузданную пропаганду агрессии и фашизма, хотя народы всех частей света уже заплатили колоссальную цену своей кровью и лишениями за допущенный ранее разгул мировой агрессии и фашизма. На каждому государству под силу взять на себя задачу политического воспитания народа, а когда фашистские государства брались за это, то не выходило ничего другого, кроме насилия над духовной жизнью, культурой и правами народа. Прежняя шестая советской демократии доказаны особенно наглядно Советским Союзом в годы войны. СССР провел через огонь военных испытаний и еще больше окреп как подлинно народное государство. Как известно, особая ответственность за дело политического воспитания народа в нашей стране лежит на Большевистской партии. Успехами в этом деле мы обязаны, прежде всего, нашей великой партии. Вот почему советский народ вкладывает глубокий смысл в слова о вожде большевистской партии, говоря с признательностью и великой любовью: «Наш учитель, наш отец, наш вождь — товарищ Сталин». (Бурная продолжительная овация. Все встают).

Мы приближаемся к новым выборам в Верховный Совет СССР. Новые всесоюзные выборы будут проходить после тяжелой, тревожной советского государства в Великой Отечественной войне. Наш народ придет к избирательным урнам с накопленным за эти годы огромным политическим опытом, много перетерпев в судьбы своей Родины, о событиях в Европе и во всем мире. Большевистская партия вместе с широкими кругами беспартийного советского актива готовится к этим выборам, видя в них важнейшее проявление советской демократии и еще одно могучее средство укрепления нашего народа и дальнейшего укрепления советского государства.

## IV.

## Переход к мирному строительству и наши задачи

Наша страна перешла к мирному строительству. Перед нами встали новые великие задачи.

Мы, конечно, уделим необходимое внимание и новым территориям, вошедшим в состав СССР. Как известно, установлена новая советско - польская граница. В результате этого окончательно воссоединены все территории, населенные белорусами, в единую советскую Белоруссию, которая может уверенно идти вперед по пути своего свободного национального развития. Как известно, в силу договора с Чехословакией, и Закарпатская Украина вошла, наконец, в состав нашего государства, и теперь советская Украина объединяет полностью все украинские территории, о чем веками мечтали наши братья-украинцы. По договору с Румынией советская Молдавия также полностью объединила территории с населением молдаван, что открывает широкие возможности его дальнейшего национального развития. Западная граница наших страны расширилась также за счет присоединения к Советскому Союзу области Куригобито, что дает нам обладание хорошим незамерзающим портом в Балтийском море. В Прибалтике восстановлены советская Литва, советская Латвия, советская Эстония. Таковы очертания теперешней нашей западной границы, что имеет важнейшее значение с точки зрения обеспечения безопасности Советского Союза.

На северо-западе мы восстановили нашу границу с Финляндией в соответствии с советско-финским мирным договором 1940 года. Кроме того, на севере Советскому Союзу возвращена территория района Печенги (Петсамо).

Наконец, о Дальнем Востоке. Здесь к Советскому Союзу переходит южная часть Сахалина и Курильские острова, что имеет важное значение для безопасности Советского Союза на востоке. Остается напомнить о восстановлении прав нашего государства на железную дорогу в Маньчжурии, а также о восстановлении наших прав на районы Порт-Артура и Дальнего в южной части Маньчжурии.

Всем этим районам, а также району нашей военно-морской базы в Порккала-Удде на территории Финляндии, мы должны уделить должное внимание, и, поскольку дело идет о новых советских территориях, им потребуется усиленное внимание со стороны нашего государства.

Мы должны решить, как можно скорее, неотложные задачи в отношении тех советских территорий, которые временно находились под оккупацией вражеских армий. Немцы оставили после себя много разоренных городов и тысячи разоренных и ограбленных сел и деревень. Сразу же после изгнания захватчиков здесь началось поистине восстановительная работа. Но выполнена пока лишь меньшая часть дела. Усилия всего советского народа, всех советских республик должны быть направлены на то, чтобы помочь скорейшему и полному восстановлению хозяйственной и культурной жизни этих районов. Восстановление заводов и фабрик, восстановление колхозов, машинно-тракторных станций и совхозов, восстановление школ и больниц, и восстановление жилищ, что бы дать возможность каждому горожанину и сельскому жителю этих мест снова иметь свой кров и устроить свою семью, — все это является неотложным нашим делом.

Необходимо, чтобы забота о людях, которые возвели и теперь возвращаются из армии домой, а также забота об инвалидах, забота об оставленных семьях воинов Красной Армии считались важнейшей обязанностью советских и профсоюзных, партийных и комсомольских организаций, а также колхозов и их организаций в целом. Мы должны сделать все для того, чтобы успешно справиться с этой ответственной задачей и зажили раны войны как можно скорее. Такова еще одна неотложная задача.

Теперь же мы должны взяться за решение коренной задачи по подъему народного хозяйства, чтобы в несколько лет значительно превзойти довоенный уровень хозяйственного развития страны и обеспечить значительное повышение жизненного уровня всего населения. В этом смысле недавно опубликованного решения партии и правительства о выработке пятилетнего плана восстановления и развития народного хозяйства СССР на 1946—1950 годы, а также соответствующего плана восстановления и развития железнодорожного транспорта. Наш народ хорошо знает силу Сталинских пятилеток, создавших мощь нашего государства и обеспечивших нам победу. Нам нужен новый подъем тяжелой промышленности, чтобы обеспечить страну металлом, углем, нефтью, паровозами, вагонами, тракторами, сельскохозяйственными машинами, автомобилями, различными судами, электростанциями и многим другим. Население сел и городов ждет значительного увеличения товаров широкого потребления, а также улучшения снабжения продуктами питания. Удовлетворение нужд колхозов и запросов сельского хозяйства назрело как никогда. Наши культурные потребности возросли и стали гораздо разностороннее. Ни на минуту нельзя забывать и о наших больших оборонных задачах, обеспечивающих нужды обороны страны, нужды Красной Армии и нужды Военно-Морского Флота. У нас нет и не будет безработицы. В нашей стране все имеют работу, так как у нас — государство трудящихся. Нам нужно больше думать о том, как правильнее организовать труд в промышленности, в сельском хозяйстве, на транспорте и во всех наших учреждениях, чтобы производительность труда советского человека и качество его работы давали лучшие результаты.

В наше время высокой техники и широкого применения науки в производстве, когда стало уже возможным также и использование атомной энергии и других великих технических открытий, в хозяйственных планах должно быть уделено первостепенное внимание вопросам техники, вопросам повышения технического уровня нашей промышленности и созданию высококвалифицированных технических кадров. Мы должны развиться на достижения современной мировой техники во всех отраслях промышленности и народного хозяйства и обеспечить условия для всемерного движения вперед советской науки и техники. Враг поменял нашей мирной, творческой работе. Но мы разрушено все, как это нужно, и добьемся, чтобы наша страна процветала. Будет у нас и атомная энергия, и многое другое. (Бурные продолжительные аплодисменты. Все встают). Возьмемся же за решение этих задач со всей нашей классической большевистской энергией, со всей мощью энергией советских людей. Давайте работать так, как учит нас товарищ Сталин! (Бурные аплодисменты).

Наконец, о наших внешне-политических задачах. Советский Союз всегда ставил на первое место заботу о мире и о сотрудничестве между странами на основу всеобщей безопасности и развития деловых международных отношений. Пока мы живем в системе государств и корни фашизма и империалистической агрессии окончательно еще не выкорчеваны из земли, наша бдительность в отношении возможных новых нарушителей мира не должна ослабеть, а забота об укреплении сотрудничества мировых держав будет, как и раньше, нашей важнейшей обязанностью.

У нас нет более важной задачи, чем задача закрепить нашу победу, которой мы добились в непрерывной борьбе и которая открыла путь к новому великому подъему нашей страны и к дальнейшему повышению жизненного уровня нашего народа. Еще никогда перед нами не открывались перспективы такого размаха в социалистическом строительстве и такие возможности расцвета сил Советского Союза. Наш народ полон веры в свое великое дело, в дело Великой Октябрьской социалистической революции. (Продолжительные аплодисменты).

Да здравствует советский народ — народ победитель его Красная Армия и Военно - Морской Флот! (Продолжительные аплодисменты).

Да здравствует и да процветает наша Великая Родина, Родина Октябрьской Революции! (Бурные аплодисменты).

Да здравствует правительство Союза Советских Социалистических Республик! (Бурные продолжительные аплодисменты).

Да здравствует партия Ленина — Сталина — вдохновитель и организатор наших побед! (Бурные продолжительные аплодисменты).

Да здравствует вождь советского народа — Великий Сталин! (Бурные, долго не смолкающие аплодисменты, переходящие в овацию. Все встают. Возгласы: «Великому Сталину — ура!»).

## Торжественное заседание в облдрамтеатре, посвященное 28-годовщине Октябрьской Революции

Вчера в областном драматическом театре состоялось торжественное заседание партийных, советских, профсоюзных и комсомольских организаций города, совместно с представителями военных частей гарнизона и стахановцами предприятий, посвященное 28 годовщине Великой Октябрьской Социалистической революции.

Лучшие люди области, прославленные воины Советского Союза заполнили праздично убранное помещение театра.

Заседание открыл председатель Облисполкома тов. А. Ф. Рыжов. Под гром аплодисментов присутствующие избрали в почетный президиум Политбюро ЦК ВКП(б) во главе с великим вождем советского народа товарищем Сталиным.

С докладом о 28 годовщине Октября известных теоретах общественное и городского комитета партии тов. А. П. Марфин.

Торжественное заседание прервовали курсанты Рязанского пехотного училища.

Слово представляется старшему сержанту Тараному. Казалось трех орденов, герой легендарной битвы за Ленинград, он приветствует собравшихся в 28 годовщину великого Октября, желает новых успехов на трудовом фронте, приносит клятву за великого полководца и вождя товарища Сталина.

И снова сотни рук рукоплещут вождю и армии. Имя лучшего друга человечества, прославленного Генералиссимуса Советского Союза передается из уст в уста, гром аплодисментов перерастает в овацию. В зале звучит величественный гимн Советского Союза.

Участники заседания с огромным воодушевлением приняли приветствие великому вождю и полководцу товарищу Сталину.

# Героический советский народ

## Русский солдат

Тихо и спокойно жил Петр Антонович Белов. Будто призадумавшись, стояла его маленькая избушка, у окна пучили березы, на рассвете горланили петухи. Петр Антонович вставал рано, завтракал и, взяв свой пастушеский рожок, шел в стадо.

Соседи, побывавшие на Кавказе, на Дальнем Востоке, говорили ему:

—Что ж, дядя Петр, поужели тебе нравится быть пастухом? Ты уму-то тебе в городе жить, а не в глуши пропадать...

—Гм, пропадать!—усмехался в белые усы Петр Антонович.—Почему же пропадать? Жизнь у нас привольная... Бывал я повсюду, да лучше нашей деревни не нашел. Оно и ваш брат, молодежь, сдвиг-сидит по свету, ругает свою деревню, хвалится другими городами и селами, а знай, сюда приезжает. Видно, каждого тянет в наши края...

Семь лет Петр Антонович нас стало, потом работал конюхом.

Почти неграмотный, он с трудом читал газеты, но премьеров и министров иностранных дел больших государств знал всех. На собраниях сидел где-нибудь в темном уголке, выступал редко, говорил мало. И никогда, конечно, не думал побывать в Берлине. А вот довелось.

9 мая Петр Антонович с автоматом на груди, шел по берлинским улицам. Немцы, тупые и злые, уступали ему дорогу. Некоторые пытались мину разыгрывать и даже веселости, другие низко кланялись.

Всего несколько дней назад здесь кипели жестокие бои. А теперь было тихо. Город, побежденный и сложивший оружие, сдался. Петр Антонович шел по его улицам. Он не кричал на немцев, не грозил им, он только улыбался. Простой и по-своему гордый, он не любил поклонов. Если бы это было на Родине, он, пожалуй, обиделся бы, рассердился, увидев эту жалкую угодливость. Но здесь,— в Берлина было даже приятно, когда ему кланялись. Конечно, он знал, что немцы притворяются, что они лицемерят, дрожат за свою шкуру. Но улыбался он не этому. Ему просто было забавно, как это ему—рязанскому пастуху клянется Германия, еще недавно грозившая уничтожить Россию.

Он шел и рейстагу. Шел смело, как, пожалуй, не ходили даже фашистские депутаты, холопы Гитлера в свои департаменты.

Осмотрев рейхстаг, он закурил. Больше всего ему понравился красный советский флаг над куполом рейхстага и стены с надписями, написанные русскими воинами. Тут приложили свою руку смоленские, тульские, тамбовские солдаты...

Петр Антонович никогда от роду не писавший никаких надписей на стенах, теперь находил это делным и сосредоточенно расписался под словами, начертанными —А мы из Рязани!

А дома в это время жгали вестей от Петра Антоновича. Еще за месяц до падения Берлина прервалась переписка. Тревога легла на сердце жены Прасковьи Никитичны и сына Алеши. Всю войну был покалуч, а тут немцу, видно, сложил голову...

Нет, Петр Антонович не сложил свою голову. Закончив боевой путь в Берлине, он возвращался домой. На родину он ехал по тем же местам, по которым наступал на Германию. Все было так знакомо — изгожено, исковеркано, взъерошено.

Уже проехали через Одер, миновали Вислу. Когда-то здесь были жестокие бои... Остались позади Белоруссия, Смоленщина, Москва... И наконец, Рязань—родная Рязань...

* * *

Был летний жаркий день. По голубому небу плыли белые облака. Дорога слегка пылила. По ее обочинам колыхалась тучная рожь, склонявшая до самой земли свои золотистые колосья.

У Петра Антоновича от радости захватило дух. Ему хотелось упасть на землю, целовать ее и плакать, плакать от восторга... Родные, отцовские поля!

Петр Антонович остановился у небольшого лесочка, расстелил зорог тем, мастерки и задумался, глядя на ветвистую березу. Здесь, под березой, он отдыхал в жаркий полдень, когда стаде сгоняло на водопой. Сюда приходил его сын, принося отцу обед... Отсюда были уже видны крыши родной деревни, виднелась и его избушка—третья от края.

И чтобы все это увидеть, чтобы самому снова мирно жить и трудиться, чтобы здесь снова вольно играли и раздавались дети—для этого нужно было четыре года воевать, нужно было разбить врага... Это было смыслом всей жизни солдата... Можно было умереть в бою, но не отдать врагу русскую землю, где пах живительными лучами солнца вырастали хлеба, в лугах паслись стада, в городах дымились заводы, здравствовала и процветала великая советская держава. Нужно было воевать и воевать крепко, чтобы рос наследник родной колхоз. Не завоевателем—захватчиком пришел он, русский солдат, в Берлин, а победителем, не смерть нес он на штыке, а жизнь.

Нужны были нечеловеческие силы в эти грозные годы, нужны были воля, любовь, терпение, ясность ума... Да! Никогда у советского, у русского народа не иссякнут силы, не ослабнет воля, не остынет любовь к Родине!... Испокон веков стоит русская земля и стоять ей вечно, коли есть у нее простые, сильные духом и умные люди, сеть сыны, готовые отдать за нее жизнь...

Так думал усталый и счастливый Петр Антонович.

Домой он пришел неожиданно. Жена была на работе, а Леша спал в тени, в холодке. Не прошло и полчаса, весть о приходе солдата разнеслась по всей деревне.

Сияющий и растроганный Петр Антонович сидел в кругу земляков. Белые волосы спадали на его суровое, загорелое лицо, грудь солдата украшали ордени Красной Звезды и четыре боевых медали...

* * *

Через неделю Петр Антонович попозайски рассаживал по конюшне. Он не пошел работать ни бригадиром, ни кладовщиком. Он вернулся на старую работу—стал колхозным конюхом.

Так вернулся и радостному, желанному труду Петр Антонович Белов — рядовой великой сталинской армии, отстоявшей Родину и победивший врага. Это один из тех простых русских людей, обычных, скромных, за здоровье которых недавно поднимал тост великий Сталин.

**А. ЧУВАКИН.**

Поселок Семии Пчельник-Сараевский район.



Прославленная девушка-пулеметчица, воспитанница Марины Михайловны Расковой, участница Великой Отечественной войны, Герой Советского Союза Антонина Леонтьевна Зубкова, уроженка с. Семенов, (колхоз имени Степана Разина, Семеновского района).

## ОНИ КОВАЛИ ПОБЕДУ

Перед мной 60-летний старик. Седой, морщинистый с лица, пронизанным дымом. На груди его—совсем новенький орден «Знак почета». За что наградила его Родина?

Павел Иванович Игнатов—формовщик. Около 30 лет стоит он у пышущих жаром литейных печей рязанского завода «Сельмаш», сливая в формы клокочущую огненную массу. Все было за это время: и руки он обжигал, и тяжелые болванки падали ему на ноги. Но всегда после выздоровления он вновь возвращался на завод.

Так продолжалось до 1939 года. Осенью Павел Иванович совсем заболел. Врачи сказали, что ему пора на отдых. А ему через несколько дней Игнатов получил телеграмму идущему. На литейной строчке ее блестели золотые буквы: призвали труда.

— Вот и все, старуха,—положив руку на плечо жены, сказал Павел Иванович. —На отдых теперь.

— Ты заслужил его, старик. Вполне заслужил.

Долго не мог смириться старый рабочий с тем, что он уже не может, как прежде, формовать литье, стоять около пылающей пасти печи. Грустны, хандрил, но со временем боль, терзавшая сердце, улеглась. И, может, отдыхая бы Павел Иванович до сего времени. Но начинавался война с немецкими захватчиками вновь вернула его к работе.

—Чтоб и такое время отдыхать? Ишь да! Что? Врали? Да я и слышать не хочу!

И пришел Игнатов в свои печам.

Это были суровые, тяжелые для страны дни. Враг уже подходил к Москве, угрожал Рязани...

—Завод будем эвакуировать,— сказал однажды Павлу Ивановичу директор.— Ты бы остался дома. Тяжело тебе будет с нами.

Старик ничего не ответил. Тяжелый бом сжался ему горло. Игнатов быстро повернулся и, опершись на костыль, размашисто зашагал к конторе. Но от взора директора он не успел скрыть слезу, которая покатилась на глазах, и быстро-быстро, как бы стыдясь, пробежала по его сухому лицу.

— Обидели... Разве его оставишь..?

Все до последнего винтика увезли с завода сельмашцы. Уехали далеко, на Урал. И там, на открытом небе, пока на было построено корпусов, начали выпускать боевую продукцию.

Среди рабочих было много новых, и главным образом — женщин. Токарь Кущина, пилефовальщица Конорева, слесарь Минаева и десятки других — все они пришли на завод, чтобы заменить у станков ушедших на фронт мужей, сыновей, братьев.

Работали много. Иногда не выходили из цехов по несколько суток. Слипались глаза, инструменты выскальзывали из рук...

Не одно письмо с благодарностью от воинов получили и те люди сельмашевцы. И от этих писем, написанных бойцами и офицерами и земляках, часто на ходу, теплей становилось на душе, вливались новые силы.

Ранней весной 1942 года, когда враг был отброшен на запад, обнародование завода вновь переехали в Рязань. С тех пор мощность завода все более возрастала и скоро поднялась на 300 процентов по сравнению с довоенным периодом.

Недавно помощники стали гвардейцами труда. Слава Минаевой, Конеревой, Кузнецовой уже далеко за пределы Сельмаша, долетела до Москвы. Вот почему грудь их украшают ордена. Среди отмеченных правительственными наградами, оказался со своим другом конюхом Козловым и Павел Иванович Игнатов.

Все они—простые люди. Не люди повествующему хорошие, ярокие, чуткие, вынесшие на своих плечах всю тяжесть войны. С такими людьми куда угодно пойдешь—и на труд, и на смерть, и в жизнь!

**П. АЛЕКСАНДРОВ.**

## Колхозные хлеборобы

Вести приходили одна тревожнее другой. Немцы уже в Чернаво, в Милославле. Завязываются бои на Урусовском мосту.

По большаку, в непролазной осенней грязи, двигались на восток люди, скот, тракторы, комбайны.

Утром выгнали артельный скот и машталинский колхозники. Коровы, чуя далекий путь, в нетерпении били копытами дорогу. А потом пришла бумага: жечь хлеб!.. Дед Кирилл, полвека потом эту землю, не находил себе места. По ночам он поросался с боку на бок и прислушивался к глухим орудийным раскатам, вставал с постели, ходы по избе из угла в угол, дымя самосадом. Накинув на плечи зипун, шел в правление артели.

Сюда собирались колхозники. Говорили мало. У каждого была одна дума: Родине грозит большая опасность. Дед Кирилл однодневно говорил:

— Нему хлеб не отдадим. И жечь его подождем. Двинем его на восток. Ну, а уж не успеем,—и умолкал, не в силах договорить страшных слов.

В ноябре сорок первого года в глухое село Митягино донесло тяжелое, снежное слово: вождь!

— Наше дело правое. Враг будет разбит. Победа будет за нами.

Веселее заблились сердца. Сталин в Москве! Сталин с нами!..

Валом повалил народ на артельный ток. Загудели молотилки, перебивая гул вражеских самолетов. И хлеб пошел на элеватор. Уже выполнена первая заповедь, и хлеб все идет и идет.

Однажды ночью в село прискали беженцы с Орловщины. Разутые, раздетые, они поведали митягинцам о жутких зверствах злого врага. Немец выгнал их на улицу, на мороз, дома спалил. И приехали они, орловские колхозники, жить сначала в подвалах, в ямах, а потом и совсем покинуть родные места.

— Там будь же они проклаты, звери в человых мундирах!

И, как встарь повелось на Руси, протянулась к орловчанам теплая братская рука митягинских колхозников. Орловских беженцев приютили, накормили, обогрели.

Не было времени думать о своем личном горе, когда вся страна переживает такие трудные дни. Родина требует много оружия, много хлеба. И орловчане шо всех сил трудились на рязанской земле вместе с митягинцами.

Анна Гришина осталась с малыми детьми. Самый меньшой, Вале—девять месяцев. Дочурка болела, металась в жару. Трудно приходилось Анне Угром, когда истопив печь, она хватала хлебку, бежала к матери-старушке, оставляла у нее детей, а сама спешила на ток. Вечером, убаюкивая ребятишек, Анна иногда роняла голову на руки и тихо плакала. Белоголовый Валечка открывал глазя и спрашивал:

— Мам, а папа где?

Об отце не было вестей. Но Анне хотелось, чтобы он был жив, и она верила в это. И думала, что писать ему просто некогда: воюет. Чтобы он быстрее вернулся к ним, надо работать, не жалея сил.

Не одной Анне было трудно в те дни. Большая тяжесть легла на плечи всех женщин. Много бессонных ночей проведено в поле, на току. Выйдут сеялки на вязку снопов, и ни за что не пойдут поля, пока не выполнят норму. Агроги Борисова, Дарья Холкова, Наташа Бабка напинывали по 12—14 копен в день вместо 6 по норме.

Долгими зимними вечерами женщины вязали варежки, носки, готовили посылки на фронт. А оттуда шли в Митягино письма с благодарностью фронтовиков.

Водоворот событий захлестнул и подростков. Совсем недавно безобидный Митька Окнов несей бегал со скоростью по улице. Началась война, отец ушел на фронт. И паренек как-то сразу посерьезнел, посуровел. Часами перечитывал он отцовские письма и однажды утром, надвинув кушаком пиджак, ушел на артельное поле. С тех пор его редко видели дома. Парнишка с головой окунулся в работу.

В письмах к отцу Митька аккуратно докладывал, что нормы он перевыполняет, работает на совесть, а как-то помолчился, что в колхозе его уже называют Дмитрием Борисоловичем.

Когда в дом пришло известие, что отец погиб, Дмитрий не слезах, утешал мать, хотя у самого комок стоял в горле. Про себя Дмитрий поклялся работать за двоих.

Подростки делили со своими матерями заботу об артельном хозяйстве. О них в колхозе стали считаться, а иногда и советоваться. Ребятам доверяли возить хлеб государству.

Несмотря на то, что в колхозе недоставало рабочих рук, тягла, у митягинцев ухаживали за землей по-хозяйски. Удобрения на поля вывозили и на быках, и на салазках. Потому-то земля и дала хорошие урожаи. Пшеницы с каждого гектара засеяных в амбар по 10—12 центнеров, проса—по 15 центнеров, а ржи—по 19—20 центнеров.

Окрепло артельное хозяйство за годы войны. Колхозники построили новый овчарник, коровник, овощехранилище, крупорушку, мельницу. Сдали государству 24-600 пудов хлеба, из них около 10 тысяч пудов—сверх плана, в фонд Красной Армии.

Не узнать теперь село. Построено несколько новых домов. Все хаты побелены, перекрыты, почти у каждого дома —сад.

Недавно вернулся домой демобилизовавшийся Тимофей Сергуганов. Идет он по порядку и отыскивает глазами свою старенькую хатенку. Но где же она? На ее месте стоит новая изба, что светится: в больших окнах, резными наличниками.

В деревне в предпраздничные дни нарит большое оживление. Колхозные хлеборобы новыми победами отмечают славную годовщину Октября.

**Б. СИЛЬВЕСТРОВ.**

Колхоз имени Розы Люксембург. Раненбургского района.

## *Рязанцы на фронте*

☆ В годы Великой Отечественной войны с Германией и во время войны с Японией мужественно и храбро сражались наши земляки. Тысячи воинов-рязанцев награждены боевыми орденами и медалями. 140 человек получили звание Героя Советского Союза.

☆ Почти каждый район нашей области имеет земляков Героев Советского Союза. Из Шиловского района это высокое звание получили 7 человек, из Касимовского —7, из Клепиковского—6, Рязанского —5, Кораблинского —5, Шацкого—4 человека.

☆ Немало рязанцев прославили себя талантливыми мастерами вождения войск. Пять человек за время войны стали генералами Красной Армии.

☆ Комсомолец старший сержант Алексей Камынин из деревни Насурино, Мервинского района, пулеметчик бессмертный подвиг Александра Матросова. В решающий момент атаки он своим телом закрыл амбразуру немецкого дзота, загасив огонь фашистского пулемета.

☆ Из всех демобилизованных, прибывших в Захаровский район, 132 человека принимали участие в штурме Берлина. Среди них: гвардии сержант А. И. Чувакин, красноармейцы А. И. Апикин, И. Ф. Заречин и другие.

## *Рязанцы в тылу*

☆ За годы войны колхозы и совхозы области сдали сверх плана в фонд Красной Армии 3 миллиона 20 тысяч пудов хлеба, 2 миллиона 220 тысяч пудов картофеля и 76 тысяч пудов овощей. Для перевозки этих продуктов потребовалось более 5 тысяч вагонов.

☆ Трудящиеся области активно содействовали Красной Армии в победе над врагом, отдавая свои сбережения взаймы государству. За годы войны по займам и другим добровольным взносам поступило 868-690 тысяч рублей.

☆ На постройку боевых машин —танков и самолетов от трудящихся области поступило 221 миллион рублей. Кроме того, внесено в фонд обороны облигаций государственных займов на 397 тысяч рублей.

☆ Более 150 железнодорожников области за годы войны награждены правительством орденами и медалями. Орденом Красной Звезды награжден лучший машинист области Александр Лапин. Составитель станции Рябиное И. Лапкин, дорожный мастер Рязанской дистанции пути П. Паршин награждены медалью «За трудовую доблесть».

## ИМЯ ИМ ЛЕГИОН



Вот они простые русские люди, защитники, доблестные герои, рожденные Октябрем, не щадившие ни сил своих, ни жизни на благо и во славу нашей любимой Родины. Рязанцы (слева направо): учительница 1-й Рязанской мужской школы К. В. Сивагина, награжденная орденом Ленина; машинист депо Рязань П. И. Петров, получивший звание «Лучший машинист области»; помощник командира самолетного экипажа имени Молотова, Мервинского района, В. Д. Жабанов; токарь по металлу рязанских судоремонтных мастерских Г. В. Кокшаров, выполнивший норму на 200 и более процентов; мастер-электросварщик Рязанского электромеханического завода А. Н. Виноградский; аккумуляторный врач Рязанской больницы — восстановительной хирургии—П. В. Дубовик; гвардии красноармеец, уроженец села Желобово, Сараевского района — И. Е. Рогачиков, проследший победный путь от Москвы до берегов Балтийского моря.

Фото Б. Савова.

# Как невесту, Родину мы любим, Бережем, как ласковую мать...

## Вся страна слушала доклад В. М. Молотова

### Железнодорожники встали на стахановскую вахту

Перед началом работы в красный уголок станции Рязань-I собрались рабочие смены маневрового диспетчера тов. Бабанова. С большим вниманием они прослушали доклад Заместителя Председателя Совета Народных Комиссаров СССР тов. Молотова о XXVIII годовщине Великой Октябрьской Социалистической революции.

Первым выступил маневровый диспетчер тов. Федоров. Он сказал:

— XXVIII годовщину Октября мы встречаем в условиях мира. Красная Армия и советский народ одержали великую победу. Этим мы обязаны нашему мудрому вождю и полководцу товарищу Сталину. С именем Сталина мы боролись и побеждали. Под руководством товарища Сталина мы приступили к мирному созидательному труду. В своем докладе товарищ Молотов сказал, что мы, советские люди, должны еще сильнее укрепить могущество нашей страны, всю свою энергию и силы отдать делу процветания нашей Родины. Советский народ оправдает надежды своего правительства. Мы сделаем все, чтобы закрепить нашу победу.

Смена встала на стахановскую вахту. Железнодорожники обязались отправить все поезда строго по расписанию, не допустить брака в работе и нарушений правил технической эксплуатации.

## МИТИНГ В КОЛХОЗЕ

**ТРОЕКУРОВО.** (По телефону от наш. corp.). На митинге в передовой сельскохозяйственной «Красный Октябрь» выступила председатель правления тов. Шебанова.

— С большой радостью,—сказала она,— прослушали мы доклад Заместителя Председателя Совета Народных Комиссаров Союза ССР товарища Молотова. Тов. Молотов в докладе подвел итоги героической борьбы советского народа за свою свободу и независимость, за мир во всем мире. Долгожданный мир наступил! Мы получили возможность вернуться к созидательному труду.

Радостно сознавать, что наши колхозники принимали активное участие в помощи доблестной Красной Армии за все годы Великой Отечественной войны. Мы и в этом году первыми в районе выполнили свои обязательства перед государством, своевременно провели сенокос, посеяли лен. В ответ на доклад Вячеслава Михайловича мы отправим еще 450 пудов зерна.

Эти слова вызвали горячее одобрение колхозников.

— Правильно!—послышались возгласы.—Кроме того, каждый двор завтра же сдаст в фонд восстановления народного хозяйства по 18 пудов картофеля.

Радостные и возбужденные расходились колхозники по домам. Завтра на заготовительный пункт пойдет первый обоз с сверхплановым хлебом.

## Будем крепить могущество нашей Родины

В селах Рыбновского района—Пересказ, Хлыпино, Татарино, Рыбное колхозники и колхозницы с большим вниманием прослушали доклад товарища Молотова.

Председатель Хлыпинского сельхозартели «Путь Ленина» В. П. Соколов заявил:

— Задачи, которые ставит перед колхозным крестьянством партия и правительство, будут выполнены с честью так же, как они выполнялись в дни войны. Сейчас, как сказал товарищ Молотов, главное состоит в том, чтобы закрепить историческую победу нашего народа над фашизмом. Для нас это значит — повысить производительность труда, увеличить валовый сбор зерна и других культур, вывести животноводство в передовую отрасль хозяйства.

Наша артель из года в год перевыполняет свои обязательства перед государством. Обязуемся и в дальнейшем работать так, чтобы помочь Родине быстрее ликвидировать все последствия войны.

## НАШЕ СЧАСТЬЕ

САРАЙ. (По телефону от наш. корр.). С глубоким вниманием слушали по радио доклад тов. Молотова о 28 годовщине Великой Октябрьской социалистической революции члены сельхозартели «Пристань».

После окончания доклада в правлении колхоза состоялся митинг.

— Товарищ Молотов дал высокую оценку работе колхозного крестьянства в годы Великой Отечественной войны,— заявил выступивший на митинге председатель артели тов. Бирюков.—Большой вклад в дело разгрома врага внесли члены нашего колхоза. Мы ежегодно аккуратно выполняли свои обязательства перед государством по поставкам сельскохозяйственных продуктов, много хлеба и других продуктов сдали сверх плана. В этом году первую заповедь выполнили в августе. Дополнительно сдали 1.880 пудов хлеба.

В ответ на доклад товарища Молотова отправим еще сотни пудов хлеба государству. Пусть растет и крепнет наша Родина!

*ДОМОЙ, С ПОБЕДОЙ*



Михаил Митрофанович Варламкин после 8-летней службы в Красной Армии возвратился домой.

НА СНИМКЕ: М. М. Варламкин.

## Радость труда

Давно уже наступила ночь. Погасли огни в домах. Лишь только из комнаты Ивана Фроловича Лаврехина, что помещается на втором этаже Федякинской школы, струится свет. Не спит старый учитель.

Окончив обычные дневные дела, он склонился над книгой своего любимого педагога А. Макаренко. Который раз перечитывает Иван Фролович его «Педагогическую поэму»!

Вот и сейчас — сядет с глубокими морщинами на лбу — он старается вникнуть в каждое слово этой полностью великой работы. Макаренко пишет о методах воспитания детей. Рассказывает, как можно вывести на широкую дорогу жизни испорченных, потерявших человеческий облик ребят.

И перед ним — старым учителем, посвятившим воспитанию детей около 40 лет своей жизни, встают картины прошлого...

Только что кончилась гражданская война. Страна переживает разруху, повсюду — нищета, голод. Дети, потерявшие родителей, бегают по базарам, воруют.

Молодая советская республика приступила к организации детских домов. Один из них был создан в селе Богданово Рязанской области. В него-то и был назначен воспитателем тогда еще молодой Лаврехин.

Особенно запомнился Ивану Фроловичу Вася Путилин. Черноглазого, с рыжеватыми волосами забияку вытащили из угольного ящика пассажирского вагона.

— Не буду жить в детском доме. Убегу...

— А почему? — осведомился Лаврехин.

— Пустое дело, — развязно отвечал Вася.

С первого же дня Иван Фролович решил доказать Путилину, что дело это не пустое. Ему поручили руководство бригадой по сбору яблонь. Вася даже растерялся.

— Мне?

— Ну, а кому же больше, — спокойно отвечал Лаврехин. — Конечно...

Путилин втянулся в работу. Бросил воровство. Пошел учиться. Стал мастером и сейчас, работая в рязанском депо, водит экспрессами поезда по Московско-Рязанской железной дороге.

Недавно старый учитель и бывший беспризорник встретились. Радости Путилина не было конца.

— Иван Фролович! Я не знаю как благодарить вас! — и который раз повторял он. — Ведь вы меня на дорогу вывели. Спасибо, большое спасибо!

Да и один ли Путилин благодарит Лаврехина? Каждый день с разных концов Родины старый учитель получает по нескольку писем.

Но больше всего Иван Фролович получил писем в годы Отечественной войны. Писали знакомые и незнакомые, близкие и никогда не встречавшиеся люди. Причиной этому явилось знаменитое федякинское движение, инициатором которого был Лаврехин.

В тяжелые для страны дни, работая директором школы, он создал специальную комиссию по оказанию помощи детям фронтовиков. Более 300 школьников получили за счет колхоза обувь и одежду, книги и тетради. Детям готовились в школе завтраки.

И полетели в далекое рязанское село, никому неизвестное ранее, сотни теплых взволнованных писем с фронтов Отечественной войны, с Урала, из Сибири. Иван Фролович бережно хранит эти дорогие листки с горячими фронтовыми благодарностями. Вот одно из них:

«Вы заслужили любовь и уважение каждого гражданина нашей Родины. Желаю вам много лет жизни, большой плодотворной работы.»

Это из под Берлина написал ученик Федякинской школы, детям которого была оказана в Федякине самая серьезная помощь и в материальном отношении и в учебе. А что может быть дороже такого письма.

Правительство высоко оценило заслуги учителя-патриота.

Снежным декабрьским днем прошлого года в село прилетело известие о награждении Ивана Фроловича орденом Трудового Красного Знамени. Радовалось все село, ибо Фролович, (так ласково называют колхозники старого учителя) — самый любимый человек на деревне.

Много занятых планов у Лаврехина. Надо разместить вокруг школы большой фруктовый сад. Надо обязательно оборудовать предметные кабинеты, хорошо бы расширить маленький интернат, сделать его настоящим детским домом. И многое-многое другое теснится в мыслях федякинского учителя.

Это не праздная мысль мечтателя. Это большие светлые планы энтузиаста своего дела, планы, готовые претвориться в действительность. В каждом из них сияет крупинка радости. Радости творческого труда. Радости служения своей отчизне.

**З. ЯХОНТОВА.**

Рыбновский район.

*ВНОВЬ У РОДНОГО СТАНКА!*



Кузнец завода Рязсельмаш Павел Иванович Городов, демобилизовавшись из Красной Армии, возвратился на родной завод, где он проработал 22 года. С первых дней он работает по-стахановски, дает по две нормы.

## СТАЛИН

Москва шумит,
Как Волга в половодье:
Москва встречает мудрого вождя.
И он к трибуне медленно подходит,
Отцовским взором площадь обводя.

Он детям машет ласково рукою,
Улыбкою приветствуя парад.
На площадь он
Принес тепло такое,
Как будто в нем десятки солнц горят.

Как в океан, стремятся вечно реки,
К нему текут слова любви людской.
Он думает о каждом человеке
И потому—для каждого родной.

О нем селенье говорит селенью
И, по стране великой проходя,
Повсюду слышишь имя вдохновенья,
И чувствуешь дыхание вождя.

Он с ними был и в трудности и в беды,
Деля с народом горе пополам.
И в дни большой блистательной
победы
Еще милей и ближе стал он нам.

Сквозь вьюги,
Сквозь дожди
И сквозь метели
По всем фронтам с бойцами,
точно брат.

Он—
Величавый—
В маршальской шинели,
Шел с нами, как товарищ,
как солдат.

И в праздники, лишенные поблажек,
Вдали от жен, от дома своего,
Мы пили спирт в землянках
из баклажек
За Родину, за жизнь и за него!

Мы шли на смерть
И он—простой и строгий—
Являлся к нам и в Керчь и
в Сталинград.
Мы все прошли немалые дороги,
Но полководец—больше во стократ.

Мы все хлебнули горе в эти годы.
И часто сна лишен был стар и мал.
Но больше всех за торжество народа
Наш друг и вождь в войну
не досыпал.

И потому для каждого солдата,
Для всех людей и для потомков всех
Останется родной отца и брата
Простой и скромный этот человек.

В нем все надежды мира,
В нем—свобода.
В нем наша жизнь и наше торжество.
И если слить сердца всего народа,
То это сердце было бы его!

**А. ПЕТРОВ.**

## ТОСТ

Шелка знамен расправляет ветер,
Стремителен песен взлет.
Великий праздник сегодня встретил
Отчизны моей народ.

Сошлась за столом, для веселья
накрытым,
Прославленная семья.
Все силы ее воедино слиты,
Прекрасны ее сыновья!

Где в мире найдется семья такая?
Стоим мы стальной стеной,
Высокое небо над нами сверкает
Хрустальной голубизной.

Развеяны тучи лихой невзгоды,
Несчастных бед и мук!
На мирный праздник труда и свободы
Собрался наш тесный круг.

Здесь нет усталых, здесь нет устатых.
Здесь в каждом — крепкий закал!
Нальем, друзья, до краев бокалы
И выпьем первый бокал

За тех, кто не дожил до светлой
встречи,
За тех, чьи сердца молчат...
За тех ребят, чьи горячие речи
Средь нас и теперь звучат!

Нальем дополна заздравные чаши!
За гордое слово «вперед»
Мы выпьем до дна—за Родину нашу,
За наш боевой народ!

За ум его, словно солнце ясный!
За стойкость и годину бед!
За труд его напряженный, страстный!
За радость его побед!

История ярким золотом вышьет
Страницы народных дел.
Поднимем бокалы дружнее, выше
За наш счастливый удел!

Пусть каждый будет в труде
неустанен,
Пусть крепнет, растет страна,
Пусть жизнь наша полной чашей
станет,
В которой не сыщешь дна.

Блистает, плещет в сиянье адом
Октябрьское торжество.
Друзья! Возьмем и осушим бокалы.
Наш звонкий тост за того,

Кто видит все и все понимает!
Как совесть народа, прост,
За наше счастье он поднимает
Сегодня праздничный тост,

За то, чтобы дни изобилья настали
В могучем родном краю!
Живи, работай, товарищ Сталин!
Веди нас, как вел в бою!

**В. ЧИЖОВ.**



Весело и счастливо живут дети в советской стране.

НА СНИМКЕ: в детском саду № 1 (Рязань).

## Награждение орденами и медалями дипломатических представителей и сотрудников Народного Комиссариата Иностранных Дел СССР

За успешное выполнение заданий Правительства во время Отечественной войны Указом Президиума Верховного Совета СССР награждены:

**Орденом Ленина** — В. М. Молотов, А. Я. Вышинский, С. А. Виноградов, А. А. Громыко, Ф. Т. Гусев, В. А. Зорин, Я. А. Малик, К. В. Новиков, А. А. Петров, И. В. Садчиков всего 10 человек;

**Орденом Отечественной войны I степени** — А. Е. Богомолов, В. Г. Деканозов, В. З. Лебедев, С. А. Лозовский, А. А. Соболев и др., всего 21 человек;

**Орденом Отечественной войны II степени** награждено 19 человек;

**Орденом Трудового Красного Знамени** — 83 человека;

**Орденом Красной Звезды** — 54 человека;

**Орденом «Знак почета»**—39 человек;

**Медалью «За трудовую доблесть»** — 129 человек;

**Медалью «За трудовое отличие»**—36 человек. (ТАСС).

## Американская печать о положении в Китае

НЬЮ-ЙОРК, 30 октября. (ТАСС). Борьба между гоминдановскими войсками и военными силами коммунистов в Китае привлекла к тому, что американские прогрессивные газеты стали выступать с требованием отвода американских войск из Китая, в то же время другие элементы предлагают, чтобы Советский Союз и США, или три державы оказали давление на Китай в целях прекращения военных действий.

Газета «ПМ» настаивает на уходе американцев из Китая и как можно скорейшем прекращении оказания материальной помощи Чан-Кай-ши.

Газета «Нью-Йорк геральд трибюн» пишет, что международное вмешательство является необходимым для предотвращения гражданской войны в Китае, которая будет пагубной для китайцев и будет угрожать всеобщему миру. Газета предлагает, чтобы Советский Союз и США совместными усилиями заставили гоминдан и коммунистов добиться политического решения вопроса, однако, если это не удастся, то американские войска должны уйти из Китая и предоставить китайцам право решать вопрос самим без вмешательства из вне.

ПЬЮ-ЙОРК, 2 ноября. (ТАСС). Чунцинский корреспондент агентства Ассошиэйтед пресс сообщает о высадке китайских войск в Хулудао (в 70 милях северо-западнее Цинвандао) и в Инкоу, указывает: «Китайские войска высадились с американских транспортов в двух маньчжурских портах в тот самый день, когда был намечен отход русских».

Шанхайский корреспондент газеты «Нью-Йорк геральд трибюн» сообщает от 1 ноября пишет, что американские войска в Шанхае сыты по горло заверениями о том, что они не будут принимать участия в войне между Чунцином и коммунистами. Комментируя подобное заверение некоего американского генерала, один из американских солдат заметил: «Возможно, что это и китайская пьеса, однако в ней участвуют весьма много американских актеров».

1 ноября газета «ПМ» опубликовала на половине полосы письма двух солдат 6-й дивизии американской морской пехоты, оккупирующей сейчас Циндао. В письмах говорится, что основной темой разговора среди войск являются вопросы: «Почему американцы стоят в Циндао и почему их не отправляют домой?» В одном письме говорится, что нет никаких причин для пребывания американцев в Циндао. Этой дивизии объяснили, что перед ней стоит две задачи—разоружение японского гарнизона и освобождение военнопленных. Но японцы сдали оружие еще за неделю до прибытия 6-й дивизии, а другая дивизия морской пехоты уже освободила всех военнопленных в провинции Шаньдун и в городах Бэйпин и Таньцзинь. В другом письме автор спрашивает: «Я чем состоит наша задача в отношении гражданской войны в Китае?».

## Пристли о своих впечатлениях о посещении СССР

КОПЕНГАГЕН, 6 ноября. (ТАСС) Наднях из Осло в Копенгаген прибыл английский писатель Пристли. В беседе с представителем печати он рассказал о своих впечатлениях от поездки в Советский Союз. Пристли отметил быстроту темпов восстановительных работ в СССР и очень тепло высказался о достижениях советской литературы и искусства. Пристли заявил, что «молодежь России смотрит с оптимизмом на будущее».

Касаясь советского театра, он заявил, что по его убеждению, «русский театр является лучшим в мире».

### *Куда пойти сегодня и завтра*

**ОБЛАСТНОЙ ДРАМТЕАТР** — 7 и 8 ноября премьера В. Соловьева «Великий государь». Начало спектаклей в 19 час. 30 мин.

**ТЕАТР ЮНОГО ЗРИТЕЛЯ**—7 ноября спектакль для школьников — «Веселое сновидение» лауреата сталинской премии С. Михалкова. Начало в 12 часов. 8 ноября вечерний спектакль «Веселое сновидение».

**ГАРНИЗОННЫЙ ДОМ ОФИЦЕРОВ** —7 и 8 ноября «Цыганский барон» в исполнении ансамбля оперетты.

**КИНО—ТЕАТР «ОКТЯБРЬ»**—7 ноября «Ленин в Октябре», 8 ноября «Ленинград в борьбе».

**КИНО—ТЕАТР «КИМ»**—Новый художественный фильм «Непокоренные» по одноименной повести Б. Горбатова.

Начало сеансов в обоих кинотеатрах —в 12—30, в 14, 16, 18, 20 и 22 часов.

# В родном селе

Был сержант с фронта, возвращался в родной колхоз имени Степана Разина.

Сержант Николай Герасимов почти пять лет мечтал об этом дне. Воображение фронтовика в окопах, в походах, в госпиталях, на чужой побежденной земле рисовались самые радужные картины встречи. Он видел себя идущим к родному дому в окружении встретивших его близких, друзей, односельчан. Он слышал звуки гармоник, радостные восклицания, веселый смех...

Теперь — на яву, чем ближе подходил он к родному дому, — все казалось будничным и серым. Морозец осенний дождь. По грязной полевой дороге никто не шел навстречу сержанту. Тревожные думы все больше овладевали им.

Николаю Герасимову начинало казаться, что в письмах ему писали неправду, старались не огорчать фронтовика. Да можно ли было вообще ждать хорошего! Дома оставались солдатки, старики, да дети. Наверное, в эти тяжелые годы все пришло в запустение, истощать. Многих, пожалуй, нет уже в живых.

Село показалось пасха бугра сразу и внезапно. Сердце сержанта забилось чаще. Вот уже близки крайние дома...

Но что такое? Перед селом на бывшем пустыре раскинулся большой молодой сад. Вправо тянется новый городок только что построенных домов-коттеджей. На главной улице, по обеим сторонам которой виднеются службы, шумят высокие фундаментные заливки. Раскрылась дверь дома рядом с правлением колхоза, и на крыльцо выбежала девочка в пестрой ситцевой кофточке, в коротенькой юбчонке, в белых чулках и в красных туфельках. Она остановилась, с любопытством посмотрела на сержанта и, повернувшись, крикнула:

— Мама, к нам какой-то военный идет!

Пет, это не похоже на разруху военных лет, к чему так привык глаз солдата!

Пестрое большое стадо коров пересекало сбоку дорогу. Пастух-подросток, посвистывая, прошел мимо сержанта.

— Эй, паренек, послушай,— крикнул Николай.— Что это за село? Семеновка что ли?..

— Оно самое,— ответил пастух.— А вы что не здешний?

— Здешний. Да вот никак не узнаю родных мест.

— А я вас теперь припоминаю,—хитренько усмехнулся пастушонок.— Вы Николай Герасимов, товарищ сержант.. Вас давно поджидают с фронта.

— А ты уж не тетки ли Алены сынок?

— Ну да, я самый... Вот третий год нашу колхозное стадо. Да вдвоем еле управляемся. Теперь коровку вдвое больше стадо, чем до войны.

Сержант, любуясь статным сынком, спросил:

— А хата моя цела?

— Старой-то нет... А новая-то вот она, вы нас смотрит... Заходите, хозяином будете...

В конце поселка высокого дома, крытого черепицей, вышедшего цветом, с новыми заливками. Распахнулась дверь, и на резном крыльце появилась девочка с пестрым бантом в косичках. Что-то родное, бесконечно близкое мельнуло на детском лице...

— Ольга, Оленька, — крикнул Николай и бросился обнимать сестренку, поднятую, как две капли воды, на покойную мать.

* * *

Вечером Николай Иванович Герасимов, чисто выбритый, опрятный в новом гимнастерку, которая была густо увешана орденами и медалями, сидел за столом в своем новом доме в кругу родных, друзей и односельчан.

Были уже выпиты первые стаканы вина за победу, за Сталина, за встречу. Николай рассказывал о боях и походах, про чужие далекие страны.

В хате звенел смех, заливалась гармошка, гости пели песни, плясали. Стол был уставлен блюдами с закуской, фруктами, вареньем.

— Всего у тебя теперь вдоволь, дорогой Николай Иванович, — говорил председатель артели Иван Алексеевич.—Продуктов хватит, — отдыхай на здоровье.

Новый сосед по хате, бородатый Пава Евдокимов приветливо добавил:

—Будем, Николай, жить побратски... Нам делить нечего... Чего нехватит — займем, не стесняйся. Будь, как родной...

* * *

Поздно ночью провожал гостей счастливый Николай.

Светлая луна ярко освещала колхозную улицу. Гости наперебой рассказывали Николаю о своих успехах. В их словах звучала гордость за родной колхоз. Много доблестного труда вложили они в общее дело победы над врагом.

Старший конюх Дмитрий Тарасович Горбунов хвалился своими рысаками:

— На коних наших кавалеристы под командой генерала Белова от рязанской земли немчуру гоняли...

— Благодарность от Сталина имеем за хлеб, за труд,—добавил председатель.

— А по семьях фронтовиков не забывали. Всех обеспечили жильем, скотом, одеждой, продуктами. Построили зерносхранилище на 270 тонн, телятник на 35 голов, насадили новый сад на 2,5 гектарах. Построили себе дома Садочкина, Селезнев, Рымшин, Фильков, Рыжалова. Да, что там говорить, — всех не перечтешь... Из нашего колхоза девушка Герой Советского Союза капитан летчика Антонина Леонтьевна Зубкова. Надо-бы гостить приехала...

Не хотелось расходиться в эту тихую, ясную осеннюю ночь. Медленно шел Николай к свою хату, взволнованный от всего виденного и слышанного.

Мечта сержанта стала действительностью.

**С. АЛЕКСАНДРОВ,**
**А. ВОЛГИН.**

Ответ. редактор К. ПОЗДНЯКОВА.

АДРЕС РЕДАКЦИИ: Рязань, ул. Радищева, дом № 24. ТЕЛЕФОНЫ: ответ. редактора — 89, зам. отв. редактора — 9—19, отв. секретаря — 34, отделов: партийной жизни и пропаганды марксизма - ленинизма рабселькоров и писем, промышленного —4—51, сельскохозяйственного — 4—54, бухгалтерии и отдела объявлений — 6—05, выпускающего —1—68.

НБ03700 Заказ № 4412. Тираж 36100. Рязанская типография.

*Пролетарии всех стран, соединяйтесь!*

# СТАЛИНСКОЕ ЗНАМЯ

Орган Рязанского Обкома и Горкома ВКП(б), Областного и городского Советов депутатов трудящихся

НОЯБРЬ 1945 год

10 СУББОТА

№ 221 (3182)

Цена 20 коп.

## Закрепим достигнутую победу

Празднование двадцать восьмой годовщины Великой Октябрьской Социалистической революции войдет славной и яркой страницей в историю нашей Родины. Советский народ впервые после нескольких лет тяжелой войны отмечает этот день в условиях мира. Гордый одержанными победами, своей выдающейся ролью в победоносном завершении второй мировой резни, наш народ с преисполненной решимости закрепить эту победу, закрепить плоды своей героической силой борьбы за Отечество, своих исполинских трудовых подвигов в годы войны.

Величие советской социалистической демократии, величие государства, созданного Лениным и Сталиным, с особой силой подчеркнуто в эти дни монолитным единодушием советских людей в понимании того, как именно должна быть закреплена достигнутая нами историческая победа. Внушительными были военные парады и многотысячные демонстрации трудящихся, состоявшиеся 7 ноября 1945 года в столице СССР—Москве, во всех столицах союзных Советских республик. Они показали мощь и силу нашего государства, сплоченность народа вокруг своего правительства, вокруг большевистской партии.

В своем докладе на торжественном заседании Московского Совета 6 ноября 1945 года товарищ Молотов ярко выразил политику Советского Союза:

«Советский Союз был и будет надежным оплотом в защите мира и безопасности народов и готов это доказать не на словах, а на деле».

В основу всей своей деятельности советский народ ставит задачу мирного социалистического строительства, направленного к дальнейшему процветанию нашей Родины. Ни на одну минуту мы не забываем мы об обеспечении безопасности СССР. Наша главная цель—возможно быстрее двинуть вперед развитие производительных сил советской страны.

Советский народ отдает всю свою энергию выполнению указаний товарища Сталина:

«Быстро залечивайте раны, нанесенные стране войной, поднимайте еще выше мощь нашего советского государства!»

Практические задачи советского народа определены со всей полнотой в выступлении товарища Молотова. Глубокой верой в творческие силы народа, в величайшие преимущества социалистического строя пронизана великая программа нашей дальнейшей работы. Товарищ Молотов говорил:

«Еще никогда перед нами не открывались перспективы такого размаха в социалистическом строительстве и такие возможности расцвета сил Советского Союза. Наш народ полон веры в свое великое дело, в дело Великой Октябрьской Социалистической революции».

У нас налицо огромные возможности стремительного развертывания нового строительства. Социалистическая система хозяйства обеспечивает нам новый под'ем производительных сил страны, гарантирует работу для каждого гражданина, создает условия для братской взаимопомощи народов СССР.

Внимание всей страны, внимание советского правительства будет приковано и к новым территориям, вошедшим в состав СССР: Западная Украина и Западная Белоруссия, Закарпатская Украина, значительная часть советской Молдавии, бывшая много лет под игом румынских оккупантов, советская Литва, советская Латвия, советская Эстония, воссоединившие с родной советской страной, получают теперь широкие возможности свободного хозяйственного и культурного развития. Присоединенная к Советскому Союзу область Кенигсберга, территории, прилегающие к границе с Финляндией, наконец, Курильские острова, Южный Сахалин, районы Дальнего и Порт-Артура—на Дальнем Востоке—все эти территории требуют внимания и заботы со стороны всего нашего народа, со стороны Советского государства.

Преимущества социалистической системы хозяйства нашли свое отражение в быстрых темпах восстановительной работы на советских территориях, подвергавшихся вражеской оккупации. Но проведена еще меньшая часть этой работы. «Усилия всего советского народа, всех советских республик, — говорит тов. Молотов, — должны быть направлены на то, чтобы помочь скорейшему и полному восстановлению хозяйственной и культурной жизни этих районов».

С под'емом и радостью встретят эти слова тов. Молотова жители районов, испытавших ужасы немецкого нашествия. Заботу об их хозяйственном и культурном возрождении наш народ ставит на одно из самых первых мест среди всех своих послевоенных забот. Это может быть только в советской стране, где нет различий между центром и «окраинами» единого многонационального социалистического государства. Как ярко выражается в этом нерушимая, дружба народов СССР, с честью выдержавшая все испытания тяжелой войны и еще более окрепшая после этих испытаний!

Забота о людях, воевавших за Родину против лютых ее врагов, об инвалидах войны, об осиротевших семьях воинов Красной Армии поставлена во главу угла всей деятельности советских и профессиональных, партийных и комсомольских организаций, руководителей предприятий и учреждений и колхозов. Это их важнейшая святая обязанность! Качество их работы будет проверяться тем, как они будут выполнять свою роль дисциплинированных исполнителей воли народа, ни на минуту не забывая о тех, кто защищал свободу, независимость и честь отчизны.

Коренной задачей народа является под'ем всего нашего народного хозяйства. В несколько лет мы должны значительно превзойти довоенный уровень хозяйственного развития страны, обеспечить значительное повышение жизненного уровня населения. «В этом смысл недавно опубликованного решения партии и правительства о выработке пятилетнего плана восстановления и развития народного хозяйства СССР на 1946—1950 годы, а также соответствующего плана восстановления и развития железнодорожного транспорта» (В. М. Молотов).

В ближайшие годы советская страна представит собой самое величественное и прекрасное зрелище, когда-либо известное человечеству. Счастлив наше поколение, поколение эпохи Победы, которое будет участвовать в этом грандиозном, небывалом строительстве! Три первые Сталинские пятилетки, обеспечившие военную и экономическую мощь советского государства, породили вместе с тем и замечательную когорту опытных, умелых, знающих людей, обеспечивших великие успехи наших промышленности и сельского хозяйства. В годы новой пятилетки под руководством этих людей из рядов рабочего класса, крестьянства, интеллигенции, при активнейшем участии новых кадров, сыгравших в годы войны огромную роль, в особенности нашей замечательной героической молодежи, будут созданы новые заводы, фабрики, электростанции, шахты, тракторные станции, вырастет производство во всех отраслях народного хозяйства.

Строгой заботой партии и правительства о насущных нуждах народа, о скорейшем увеличении производства товаров широкого потребления пронизаны хозяйственные планы Советского государства. В своем докладе товарищ Молотов подчеркнул одну из важнейших задач, выполнение которой обеспечит выполнение этих планов,—задачу повышения производительности труда:

«Нам нужно больше думать о том, как правильнее организовать труд в промышленности, в сельском хозяйстве, на транспорте и во всех наших учреждениях, чтобы производительность труда советского человека и качество его работы давали наилучшие результаты».

Неисчерпаема энергия советских людей. Она обеспечит нам все, обеспечит стремительное развитие нашей науки и техники, обеспечит счастье и процветание во всех областях нашей жизни.

Главным источником этой энергии является руководство большевистской партии, партии Ленина—Сталина. Она воспитала советский народ в духе социалистического демократизма и патриотизма. Она организовала нашу победу. Великим доверием народа пользуется большевистская партия, которой народ вверил свою судьбу, вверил руководство великой созидательной работой сейчас, в годы мирного строительства:

«Наш учитель, наш отец, наш вождь —товарищ Сталин!»,—с любовью и благодарностью говорит наш народ и эти славные дни, когда празднуя Победу, мы намечаем свои новые большие задачи. Сталин—это знамя и символ всех наших побед. Сталин—это имя, освещающее наш путь вперед, к дальнейшему расцвету социалистической Родины!

Имя товарища Сталина было начертано на знаменах демонстрантов, прошедших по улицам Москвы, Ленинграда, Киева, Минска, Баку, Тбилиси, Риги, Таллина, всех городов советской страны. С именем Сталина связывают рабочие, колхозники, наши интеллигентного труда сила и свои надежды. Под водительством великого Сталина выполнят народы СССР новые великие задачи, встающие перед ними сейчас, когда наша Родина для всего человечества является примером решительной борьбы за обеспечение всеобщего мира, демократических свобод, всенародного созидательного труда.

(Передовая «Правды» за 9 ноября).

## Праздничный парад на Красной площади 7 ноября 1945 года

7 ноября, в день 28-й годовщины Великой Октябрьской Социалистической революции, на Красной площади столицы состоялся парад войск Московского гарнизона. Строго и, как всегда, величественно оформлена Красная площадь. На фасаде здания ГУМа—огромные портреты великих основателей и вождей советского государства Ленина и Сталина, алые знамена, призыв ЦК ВКП(б): «Да здравствует 28-я годовщина Великой Октябрьской Социалистической революции!». По бокам — макеты орденов «Победа». По обе стороны здания—знамена союзных республик—символ нерушимого братства народов великого Советского Союза.

Тысячи людей уже заполнили гостевые трибуны. Здесь присутствуют депутаты Верховных Советов СССР и РСФСР, Герои Социалистического Труда, знатные люди фабрик и заводов столицы, прославленные воины, Герои Советского Союза, участники недавних сражений Великой Отечественной войны, деятели науки, искусства и литературы. Присутствуют также члены дипломатического корпуса, военные атташе, корреспонденты советской и иностранной прессы.

Красная площадь замерла в настороженной тишине. Наступила торжественная минута, которую с таким нетерпением ждали участники парада и гости, заполнившие трибуны. В тишину ворвался гул оваций. На гранитную трибуну мавзолея поднимаются руководители партии и правительства и прославленные полководцы Красной Армии.

...Кремлевские куранты пробили десять уларов. В ту же минуту из ворот Спасской башни вылетал принимающий парад начальник Генерального штаба Красной Армии генерал армии А. И. Антонов. Навстречу ему устремляется командующий парадом, командующий Московским военным округом генерал-полковник Артемьев. В наступившей тишине отчетливо звучат слова рапорта командующего парадом:

— Товарищ генерал! Войска Московского гарнизона для парада в честь 28-й годовщины Великой Октябрьской Социалистической революции построены!

Приняв рапорт, тов. Антонов в сопровождении тов. Артемьева и адъютантов обходит войска и здоровается с ними.

—Здравия желаем, товарищ генерал! —дружно раздается в ответ.

— Поздравляю вас с праздником 28-й годовщины Великой Октябрьской Социалистической революции!

Мощное «ура», отзывающееся многократным эхом, гремит на площади.

Обход закончен. Тов. Антонов направляется к мавзолею. Сводный военный оркестр под управлением генерал-майора Чернецкого исполняет «Славься русский народ». С необычайной силой и выразительностью звучит знакомая мелодия Глинки. Фанфаристы возвещают: «Слушайте, все!».

Поднявшись на трибуну мавзолея, начальник Генерального штаба А. И. Антонов обращается к войскам и советскому народу с речью.

## Речь начальника Генерального Штаба генерала армии А. И. Антонова

Товарищи красноармейцы и красноармейцы, сержанты и старшины, офицеры армии и флота, генералы и адмиралы!

Трудящиеся Советского Союза!

От имени и по поручению Советского правительства и Всесоюзной Коммунистической Партии (большевиков) приветствую и поздравляю Вас с 28-й годовщиной Великой Октябрьской Социалистической революции.

Сегодня впервые после четырех лет Великой Отечественной войны наша страна отмечает 28-ю всенародный праздник в мирных условиях.

1945 год является для советского народа и его Красной Армии годом невиданных в истории побед.

Вооруженные силы Советского Союза совместно с армиями наших союзников сокрушили гитлеровскую Германию и разгромили японских империалистов. Советская Родина избавлена от угрозы немецкого нашествия на западе и японского нашествия на востоке.

Красная Армия с достоинством выполнила свою задачу—защитила честь, свободу и независимость своего Отечества; освободила народы Европы от немецкого ига; спасла цивилизацию от фашистского варварства. Красная Армия принесла победоносное знамя Ленина — Сталина через жестокие сражения Великой Отечественной войны и заслужила признательность и любовь советского народа.

В грозные дни войны народы Советского Союза оставили завещания Октябрьской революции и отстояли полную победу над врагом. Страна наша вышла из войны еще более сильной и могущественной.

Победы Советского государства явились результатом силы социалистического строя, установленного Октябрьской революцией, результатом организующей и вдохновляющей роли большевистской партии, результатом правильного и мудрого руководства Советского правительства и нашего великого вождя, гениального полководца товарища Сталина.

Наша Родина вступила в период мирного развития. Советские люди восстанавливают народное хозяйство, разрушенное немецкими варварами — отстраивают города и села, создают новые фабрики и заводы, увеличивают урожайность колхозных полей. К мирному труду возвращаются наши славные воины-победители.

Советский народ, показавший в годы войны образцы героизма и трудовой доблести, не покажет сил, чтобы и в период мирного развития умножить свои победы, добиться дальнейшего экономического и культурного процветания нашей страны.

Товарищи! Наши победы велики. Но язм, советским людям, воинам Красной Армии, воспитанным Лениным и Сталиным, не пристало зазнаваться. Красная Армия не может почить на лаврах и должна продолжать совершенствоваться, чтобы быть достойной своей Родины.

В Великой Отечественной войне наша военная наука обогатилась огромным опытом. Долг генералов и офицеров Красной Армии осваивать этот опыт, обогащать свои знания, развивать и двигать вперед советское военное искусство.

Войны Красной Армии покрыли славой свое оружие в Великой Отечественной войне. Они показали образцы воинского мастерства, доблести и высокого сознания своего долга. Наши бойцы, где бы они ни находились—на Родине или за ее пределами, обязаны и впредь бдительно нести службу, высоко держать честь и достоинство воина страны социализма.

Товарищи! Безопасность Советского государства для нас превыше всего. Красная Армия и впредь будет надежным оплотом свободы и независимости своего социалистического Отечества. Она стоит и будет стоять в первых рядах защиты Обездененных идей для защиты мира и безопасности народов демократических стран.

Под знаменем партии Ленина—Сталина мы победили в Великой Отечественной войне. Под знаменем партии Ленина — Сталина в период мирного строительства мы добьемся нового расцвета народного хозяйства и культуры, еще сильнее укрепим политическое и военную мощь нашего государства.

Да здравствует Красная Армия и Военно-Морской Флот!

Да здравствует великий советский народ!

Да здравствует наше правительство!

Да здравствует организатор наших побед—большевистская партия!

Да здравствует наш любимый вождь и полководец Генералиссимус Советского Союза товарищ Сталин!

**Ура!**

* * *

Тов. Антонов закончил свою речь. Гремит залпы артиллерийского салюта. Звучит торжественная мелодия Государственного гимна Советского Союза, гусли проката ется из края в край площади тысячеустое «ура». Незабываемая величественная симфония!

...Войска приготовились к параду. Раздается команда:

— Парад, смирно! К торжественному маршу!

Под барабанную дробь на площадь вступает сводный офицерский полк Наркомата Обороны, открывающий марш частей Московского гарнизона. Командир сводного полка генерал-лейтенант Тарасенко эскалирует шашку, отдавая салют руководителям партии и правительства, прославленным полководцам Красной Армии. Перед мавзолеем в образцовом строю проходят пехотные офицеры, артиллеристы, танкисты, инженеры, связисты.

Приветствуемые собравшимися, на площади появляются воспитанники старейшей кузницы офицерских кадров Красной Армии—Краснознаменной ордена Ленина и ордена Суворова I степени Военной Академии имени М. В. Фрунзе. Во главе их идет один из знаменитейших военачальников Герой Советского Союза генерал-полковник Чибисов, трижды Герой Советского Союза прославленный летчик Александр Покрышкин, ныне слушатель Академии, приносит знамя, украшенное тремя орденами. Рядом с ним шагают его ассистенты дважды Герои Советского Союза полковники Лавриненков и гвардии майор Алелюхин.

За ними вступает колонна артиллерийского ордена Ленина Академии Красной Армии им. Дзержинского. Офицеров-артиллеристов ведет начальник Академии генерал-полковник артиллерии Хохлов. Рядом с ним—генерал-лейтенант артиллерии Благоправов, известный ученый и военный педагог, академик, заслуженный деятель науки, лауреат Сталинской премии.

Офицеры всех родов войск Красной Армии, блестяще обязанной выправкой, проходят мимо мавзолея и трибун, встречаемые восторженными рукоплесканиями. Идут колонны Краснознаменной военно-инженерной Академии Красной Армии им. Куйбышева. Военной академии химической защиты Красной Армии им. Ворошилова. Военно-ветеринарной Академии Красной Армии. Высшей военной школы противовоздушной обороны. Военного института иностранных языков...

В новых, ладно сшитых шинелях являются бойцы 2-й гвардейской стрелковой Таманской орденов Красного Знамени и Суворова 1 степени дивизии.

Эскадрон за эскадроном, на рысях, проходит конница. Впереди головного эскадрона на серебристом арабском скакуне полководец Васильев, бывалый кавалерист, прошедший путь от красноармейца до командира полка.

Павы советской техники отчитывает прославленная русская артиллерия, всесокрушающая огневая сила нашей Красной Армии. Артиллерийскую колонну, представленную всеми видами и калибрами пушек и гаубиц, возглавляет на параде заместитель командующего войсками Московского военного округа генерал-лейтенант Рябов.

На площадь вступает мощный бронированный гул—наша стая исторического музея, равными рядами движутся танки.

Неисчислимым потоком идут по площади танки и самоходные орудия.

...На площади сводный оркестр Наркомата Обороны СССР. Парад открыли Красная Армия, покрывшая славой свои знамена в битвах Великой Отечественной войны на этом параде еще раз продемонстрировала свою мощь, свое воинское искусство, свою сокрушающую боевую технику. (ТАСС).

## Прием у Зам. Председателя Совета Народных Комиссаров и Народного Комиссара Иностранных Дел СССР В. М. Молотова

7 ноября по случаю 28-годовщины Великой Октябрьской Социалистической Революции Заместитель Председателя Совета Народных Комиссаров СССР и Народный Комиссар Иностранных Дел В. М. Молотов устроил прием для дипломатического корпуса. На приеме присутствовали главы и ответственные дипломатические сотрудники иностранных посольств и миссий, военные, военно-морские и военно-воздушные атташе.

На приеме также присутствовали Первый Заместитель Председателя Президиума Верховного Совета СССР Н. М. Шверник, Народные Комиссары СССР адмирал флота Н. Г. Кузнецов, В. А. Малышев, Б. Л. Ванников, Д. Ф. Устинов, И. Т. Тевосян, М. Г. Первухин, И. В. Ковалев и другие. Заместители Народного Комиссара Иностранных Дел СССР А. Я. Вышинский, В. Г. Деканозов, С. А. Лозовский, М. М. Литвинов, И. М. Майский, маршалы Советского Союза А. М. Василевский и С. М. Буденный, Главный Маршал артиллерии Н. Н. Воронов, Главный Маршал авиации А. А. Новиков, Маршал авиации С. Ф. Жаворонков, Маршал войск связи П. Т. Переслегин, Маршал инженерных войск М. П. Воробьев, Маршал артиллерии Н. Д. Яковлев, адмиралы Л. М. Галлер и С. Г. Кучеров, Президент Академии наук СССР С. И. Вавилов, секретарь Президиума Верховного Совета СССР А. Ф. Горкин, ответственные работники Наркоминдела СССР, Наркомпеепторга, НКО, НКВМФ, а также ученые, писатели, артисты, представители советской и иностранной печати.

## Награждение орденами и медалями работников совхозов Народного Комиссариата зерновых и животноводческих совхозов СССР

Указом Президиума Верховного Совета СССР за успешное выполнение задания правительства по производству и сдаче государству сельскохозяйственных продуктов и сырья в трудных условиях военного времени, награждена большая группа работников совхозов Народного Комиссариата зерновых и животноводческих совхозов СССР. В числе награжденных работники зерновых и животноводческих совхозов нашей области.

Орденом Трудового Красного Знамени награжден директор конного завода № 98 **Лебединский** Владимир Александрович.

Орденом «Красной Звезды» награжден директор Рязанского треста животноводческих совхозов **Озолин** Иван Иванович.

Орденом **«Знак Почета»** награждены: **Горелов** Николай Александрович — директор Раненбургского свиноводческого совхоза, **Дроздова** Нина Павловна — директор Шиловского молочного совхоза, **Кобзова** Татьяна Ивановна — телятница совхоза «Пролетарский» Шиловского района, **Козловский** Аркадий Данилович — старший агроном семеноводческого совхоза «Трубетчино». **Корытин** Василий Петрович — старший ветеринарный врач конного завода № 5. **Кушнырь** Ефим Григорьевич — тренер наездник конного завода № 5. **Лемешов** Петр Ильич — бригадир молочного совхоза «Новоселки».

Медалью **«За трудовую доблесть»**: **Арзамасцева** Нина Ивановна — старший зоотехник Шиловского молочного совхоза, **Грызунов** Иван Федорович — зам. Шиловского молочного совхоза, **Попов** Александр Петрович — старший агроном Шиловского молочного совхоза, **Скубин** Ян Индрикович — главный инженер Пронского механического завода.

Медалью **«За трудовое отличие»**:

**Базык** Анастасия Ефимовна —бригадир по животноводству Шиловского молочного совхоза, **Берозовец** Яков Иванович—кузнец конного завода № 5. **Исаева** Полина Андреевна —бригадир по животноводству Пролетарского молочного совхоза.

## Демонстрация трудящихся Москвы 7 ноября 1945 года

Столица нашей Родины была свидетельницей многих величественных народных праздников. Но празднование Октябрьской демонстрации—первое после войны —надолго останется в памяти у каждого, кто побывал в этот день на исторической Красной площади.

Это было незабываемое по своему величию и красоте зрелище. На Красную площадь одновременно устремился несколькими районов. Ветер взвивал полотнища сотен знамен, образовавших сплошную алую завесу.

Колонны демонстрантов проходят перед мавзолеем, задушевно приветствуя руководителей партии и правительства. Товарищи Молотов приветственно машет рукой. На трибуне демонстрантов несутся возгласы «ура». «Да здравствует товарищ Сталин», «Да здравствует товарищ Молотов». Каждый в эти радостные минуты думал о великом вождевучителе и полководце — о родном Сталине, который привел нашу армию и народ к великой победе.

Демонстранты несут портреты товарища Сталина, членов Политбюро, Маршалов и Героев Советского Союза, Героев Социалистического Труда. Над колоннами взмывают ввысь с показателями трудовых побед москвичей в годы войны и в дни мира. В каждом макете и плане, в красноречивых цифрах роста производительности труда и увеличения выпуска продукции выражена непреодолимая мощь нашего государства, решившего ныне новые великие задачи мирного социалистического строительства. Тысячи плакатов воспроизводят текст письма Центрального Комитета ВКП(б): «Слава героической Красной Армии, отстоявшей завоевания Великой Октябрьской Социалистической революции и одержавшей победу над врагом!».

К мавзолею приближается колонна рабочих и служащих электролампового завода, удостоенного за отличную работу ордена Ленина. Орденами и медалями Советского Союза награждены сотни рабочих и работниц этого завода. Лампочницы рапортуют Родине о своих первых успехах и выпуске мирной продукции.

Тепло встречают присутствующие появление на площади колонны Академии наук, ее научных учреждений, высших учебных заведений столицы. Развиются приветственные возгласы в честь передовой советской науки. На щитах и транспарантах колонн — красноречивые цифры, рассказывающие об огромном вкладе советских ученых в дело победы над гитлеровской Германией и империалистической Японией. В рядах демонстрантов идут старейшие деятели науки, ученые, чьи труды завоевали мировое признание, идут представители молодого поколения советской науки—воспитанники советских высшей школы.

Ярко и празднично выглядит колонна демонстрантов Таганского района. Работники 1-го подшипникового завода несут портрет великого творца победы—Генералиссимуса Советского Союза товарища Сталина, портреты Маршалов, Героев Советского Союза и Героев Социалистического Труда. За годы войны коллектив завода дал свыше 16 миллионов подшипников для самолетов, танков, автомобилей, изготовил из сотни миллионов рублей вооружения и боеприпасов. В первые мирные праздничные демонстрации завод выдвинул своих достойнейших людей. На груди у многих из них, рядом с орденами Советского Союза, полученные накануне медали «За доблестный труд в Великой Отечественной войне 1941—1945 гг.».

Гулом приветственных возгласов встречает Красная площадь демонстрантов Пролетарского района. Над красной застежкой имени Сталина горит рекордный знак Государственного Комитета Обороны. В рядах автозаводцев идут гусницы, рабочие вела моторов, сборщики автомашин. В годы Отечественной войны с главного конвейера автозавода сходили надежные танки, отправлявшиеся на фронт. Теперь автозаводцы готовятся к производству новых машин для нужд народного хозяйства.

* * *

В течение трех часов продолжалось праздничное шествие трудящихся столицы. Демонстрация, в которой приняло участие свыше полутора миллионов москвичей, показала сплоченность нашего народа вокруг партии Ленина—Сталина, его горячий советский патриотизм, его готовность к решению новых великих задач, встающих передо всем государством в послевоенный период. (ТАСС).

## Вся страна праздновала 28-ю годовщину Великой Октябрьской Социалистической революции

### ЛЕНИНГРАД

Дворцовая площадь... 28 лет назад здесь шли на штурм Зимнего дворца солдаты, моряки и рабочие — бойцы Красной гвардии революционного Петрограда. Из года в год на этой площади ленинградцы отмечали всенародные праздники парадами и демонстрациями.

7 ноября вновь — после 4-летнего перерыва — они вышли на эту площадь, чтобы ознаменовать XXVIII годовщину Великой Октябрьской Социалистической революции.

10 часов утра. Розовыми квадратами построены на площади войска Ленинградского гарнизона.

Начинается военный парад. Мерным шагом, с саблями наголо проходит батальон офицерского состава штаба Ленинградского военного округа.

Проходит могучая советская артиллерия. Рокот моторов приближается к площади. Это движутся танки, ломающие вражескую оборону на протяжении сотен километров от Ленинграда до Берлина. Замыкая парад, проходят мимо трибун моряки Краснознаменного Балтийского флота, слушатели военно-морских академий и курсанты училищ. Последними через площадь идут юные нахимовцы.

Парад окончен.

Все громче и громче доносятся к площади тут празднующего праздничной демонстрации. Сигнал произвели фанфары, прогнул салют, и под величавые звуки Государственного гимна нашей родины мощной волной влились на площадь ликующие колонны.

Мимо трибун проходят прославленные на всю страну коллективы ленинградских заводов.

Над огромной площадью тысячекратно повторяются в лозунгах и плакатах, в приветственных возгласах имя того, кто привел советский народ к великой победе, кто ведет его к сияющим вершинам коммунизма:

—Слава великому и мудрому Сталину!

—Да здравствует Генералиссимус Советского Союза товарищ Сталин!

Почти три часа по площади потоки демонстрантов. 600 тысяч ленинградцев прошли через знаменную площадь. Исполнением гимна Советского Союза закончилось народное торжество.

### КИЕВ

Крещатик — традиционное место военных парадов и народных торжеств — был свидетелем величественной демонстрации. Улица ожила рано. На трибунах собрались Герои Советского Союза, Герои Социалистического Труда, депутаты Верховных Советов СССР и УССР, генералы и офицеры, ученые, писатели, стахановцы.

...Торжественное шествие войск открывает сводный офицерский батальон. В его составе—немало героев знаменитых битв Отечественной войны.

После парада началось величественное шествие трудящихся столицы Советской Украины. Крещатик заселился, заискрился цветами. Над колоннами демонстрантов взлетел пурпур знамен.

Около двух часов длилась демонстрация сплоченности украинского народа вокруг родной большевистской партии и советского правительства, вокруг великого Сталина. В демонстрации приняли участие до 200.000 трудящихся столицы Советской Украины.

### МИНСК

На зданиях в туманной дымке морозного утра полощутся алые знамена...

Задолго до 11 часов улицы и переулки столицы Белоруссии были заполнены войсками, приготовившимися к параду, колоннами демонстрантов.

Начинается парад войск Минского гарнизона. По улицам разрушенного врагом и вновь возрождающегося Минска—там, где проходила большая дорога войны,—шли бессмертные сыны советского народа, генералы, офицеры, сержанты, рядовые солдаты — воины бессмертной славы, участники гигантских сражений в районе Смоленска, Витебска, Бобруйска, Минска, под Варшавой, у стен Кенигсберга, в кварталах Берлина.

Вместе с воинами Красной Армии перед трибунами прошли и белорусские партизаны - народные мстители.

Парад воинских частей закончен. Началась демонстрация трудящихся Минска. В ней приняло участие свыше 60 тысяч человек. Колонны демонстрантов идут с портретами товарища Сталина, руководителей партии и правительства. Колышется лес знамен.

### БАКУ

Столица Азербайджана —в праздничном наряде. Легкий ветерок колышет тысячи флагов. Всюду—плакаты, панно, ковры, живые цветы. С большой любовью украшены портреты товарища Сталина и его соратников.

В бухте выстроились расцвеченные флагами корабли Каспийской краснознаменной флотилии.

Ровно в 10 часов прогремели мощные орудийные салюты, возвестившие о начале парада воинских частей Бакинского гарнизона.

Люди с восхищением наблюдали за прохождением воинских колонн и горячими аплодисментами приветствовали бойцов.

Вечером город засверкал электрическими огнями. Праздничная иллюминация была яркой и красочной.



Празднование 28-ой годовщины Великой Октябрьской Социалистической революции в Рязани. НА СНИМКАХ: слева — колонна студентов педагогического института; справа — колонна учащихся школ и училищ трудовых резервов. Фото В. Саенова.

☆

# С именем Сталина

## Демонстрация трудящихся Рязани на площади Ленина 7 ноября 1945 года

Ярко и нарядно выглядит площадь Ленина в Рязани. Красные знамена, портреты вождей, лозунги и плакаты украшают окружающие здания. На площади и прилегающих улицах выстроились военные училища и колонны трудящихся.

Впервые после четырех лет войны вышли они со знаменами и песнями, чтобы вновь и вновь продемонстрировать свое могущество, свою преданность Родине, партии и Великому Сталину.

Головщина социалистической революции — самый светлый праздник нашего народа. Но сегодня, когда советская страна празднует свое 28-летие, этот день особенно дорог каждому труженику. Двенадцать послей год Великой Октябрьской Социалистической революции богат исключительными событиями, сыгравшими в судьбах нашего народа и народов всего мира колоссальную роль.

Всего несколько месяцев назад беспримерной в истории победой завершена Великая Отечественная война. Поверженная в прах Германия. Разгромлена империалистическая Япония. Народ навсегда избавлен от коричневой чумы на земле и разгула японских захватчиков на востоке. Наступил мир во всем мире.

Вот почему в этот день на устах каждого человека — радость имя — Сталин. Вот почему самые сокровенные мысли трудящихся устремлены ныне к нему — нашему отцу, другу и учителю. В тяжелые годины бурь он не покидал нас, разделил с нами и горе и беды, когда нам было трудно подбадривал своим теплым словом, воодушевлял на труд, на битвы, на подвиг. И рязанцы сейчас также, как тульяки, узбеки, татары— также как весь народ, идут на демонстрацию с именем Сталина на устах.

Трибуна заполняется лучшими людьми области. Здесь офицеры и генералы Красной Армии, партийный и советский актив, стахановцы заводов и фабрик, деятели науки и искусства.

В 10 час. 30 мин. секретарь Областного Комитета ВКП(б) тов. А. И. Марфин поздравляет трудящихся с великим праздником.

* * *

Звуки военных оркестров потрясают воздух. Начинается марш воинских частей. Четким шагом, отлично держа равнение, проходят курсанты пехотного училища — будущие офицеры Красной Армии.

Среди них—многие участники Великой Отечественной войны. Вот идет старший сержант Тарапов. Он кавалер трех орденов, герой легендарной битвы за Ленинград. Рядом—старшина Игнатов. Он в течение нескольких дней вместе с лучшими сынами Родины штурмовал Берлин, дорвался в рейхстаг.

В колонне курсантов артиллерийского училища — три Героя Советского Союза: И. И. Алексеев, Н. И. Шкулина, И. В. Потапов.

Они мужественно сражались за Родину. За их плечами большие походы от Рязани до Эльбы, форсированные Днепр, Днепр. Буг.

Воины народа с восторгом устремлены на создат великой армии. В этих взорах, как и в строю вооруженных— гордость за родную армию, большая сердечная благодарность за подвиг, ратный во имя своего народа.

На несколько минут площадь опустела. Но не смолк радостный гул. Наоборот, с каждой минутой он растет, крепнет, крепнет. Показываются колонны трудящихся. Плывут алые знамена, портреты руководителей партии и правительства.

Впереди—коллектив вертолетостроительного завода. Он насильно потрудился в годы Отечественной войны. Как у нас уже повелось по традиции, в первых рядах всегда идут лучшие производственники. Так и сейчас. Знамена несут бригадир комсомольской бригады тов. Елков, передовые производственницы Самушева и Колемагина. В тяжелые для страны дни эти девушки пришли на производство, освоили сложные специальности, стали квалифицированными трудового фронта.

По всей площади на нескольких квадратах вокруг радио разносит возгласы с трибуны:

— Да здравствует великий Сталин! Великому Сталину — «ура»! И тысячи уст подхватывают имя любимого вождя. Оно перекатывается от колонны к колонне, витает над звоном оркестров, над переливами песен.

Плут только мелькнувшие. Красочные плакаты и диаграммы наглядно говорят о том, как работали они в годы войны. На 300 процентов по сравнению с довоенным периодом возросла производительность завода, новые виды продукции освоили здесь рабочие. Подарок труда многих шущих в колонне увидают орден.

В воздухе появляется макет мощного паровоза «ФД». Это идут железнодорожники. Четко, по-военному отбивают они шаг. И в этой четкости сказывается подтянутость, строгость, аккуратность— все то, что свойственно работникам железнодорожного транспорта.

Через леса и степи, через равнины и реки ведут паровозники состав за составом на фронт, везя защитникам Родины боеприпасы, оружие, продукты питания.

И снова, загрушая гром оркестров звучат воздухом приветствий в честь большевистской партии, в честь Генералиссимуса Советского Союза товарища Сталина, в честь лучших полководцев Красной Армии тт. Жукова, Рокоссовского, Василевского и других.

Кажется, людскому потоку нет края. Идут шахтеры, работники связи, водники, рабочие и служащие предприятий. Герои доблестного труда, женщины, подростки, все те, кто на своих плечах вынес тяжесть войны и завоевал победу.

Вот коллектив трудовых резервов. Здесь и ремесленники, и ученики школ фабрично - заводского обучения. Это—будущие строители, создатели нового великого мира. Через несколько мгновений они разъедутся по самым дальним уголкам нашей Родины. Их руки построят чудесные здания, школы, дворцы.

Множество портретов Великого Сталина проплывает - над колоннами демонстрантов. Ученики рязанских школ несут в руках букеты цветов. Эти букеты тоже ему—вождю, другу, учителю. Радость и свет горит в глазах учеников. Дети по-настоящему счастливы. Да и как не быть счастливыми!

Кончилась война. Ко многим из них уже вернулись с фронта отцы. Вот Вера Куленова. Она четыре года была без отца. Несколько дней назад гвардии капитан —герой штурма Берлина, вернулся в свою семью, вернулся к своей дочке. Он заслужил ей покой, завоевал радость.

Два часа продолжалась демонстрация трудящихся Рязани. Более 25 тысяч человек приняло в ней участие. Шествие человек приняло в ней участие. Шествие плавно плывет мимо трибун под звуки марша. Каждый из этих шествии идет с именем Сталина на устах. С этим именем каждый пошел дальше в жизнь, чтобы работать и побеждать.

## Наш народ полон веры в свое великое дело

### Красные обозы с хлебом

СТАРОЖИЛОВО. (Наш корр.). Радостно отметили Великий праздник трудящиеся Старожиловского района. Всюду были развешены лозунги, плакаты, портреты руководителей партии и правительства.

На торжественном заседании партийного и советского актива района с докладом о 28-й годовщине Октября выступил секретарь райкома ВКП(б) тов. Ермаков. Участники заседания с большим вниманием слушали по радио доклад Заместителя Председателя Совета Народных Комиссаров СССР тов. Молотова на торжественном заседании Московского Совета о 28-й годовщине Великой Октябрьской Социалистической революции.

В дни Великого праздника 7 и 8 ноября были организованы красные обозы с хлебом. Колхозная молодежь отвезла на заготовительные пункты дополнительно сотни тонн ржи и пшеницы. На подводах развевались красные знамена и лозунги:

— Да здравствует и процветает наша великая Родина, Родина Октябрьской революции!

—Да здравствует вождь советского народа — великий Сталин!

Колхоз «Красный борец» сдал государству в эти дни 40 центнеров хлеба. Колхоз имени Кирова выполнил сверх плана 20 центнеров.

Колхозники днем возили хлеб, а вечером собирались на гуляние. Поднимали тост за Героев Отечественной войны, за русский народ, за великого Сталина.

### Свыше трех годовых норм

СОЛОТЧА. (Наш корр.). Члены сельхозартели «Красное Знамя» великий праздник 28-ю годовщину Октября ознаменовали новыми успехами. Председатель артели тов. Чугунин организовал вывозку зерна в подарок празднику сверх годового задания. 7 ноября этот колхоз стал на заготовительный пункт дополнительно 4 тонны хлеба. Годовое задание сдачи зерна государству сельхозартель «Красное Знамя» выполнила на 300 с лишним процентов.

### Изучают доклад товарища Молотова

Большинство рабочих завода «Рязсельмаш» слушало трансляцию доклада товарища Молотова по радио. И все же, когда в цех пришел агитатор с газетой, где опубликован доклад, рабочие вновь с большим интересом слушали о тех великих победах, которые одержал советский народ в борьбе с фашизмом, о задачах, которые предстоит разрешить советским людям.

— Наша страна перешла к мирному строительству. У нас нет более важной задачи, чем задача закрепить нашу победу, которой мы добились в непримиримой борьбе и которая открыла путь к новому подъему нашей страны и к дальнейшему повышению жизненного уровня нашего народа. Еще никогда перед нами не открывались перспективы такого размаха в социалистическом строительстве и такие возможности расцвета сил Советского Союза.

И мы приложим все наши силы к тому, чтобы повысить производительность труда, увеличить выпуск продукции. Это позволит поднять народное хозяйство, укрепить могущество нашей страны—рассказывает рабочим деревообрабатывающего цеха агитатор — мастер тов. Андреев.

Во всех цехах агитаторы подробно разъясняют доклад товарища Молотова.

### Все силы на укрепление Родины

С большим интересом проходят читки газет с докладом товарища Молотова о 28-й годовщине Великой Октябрьской Социалистической революции на Рязанском кожевенном заводе. Агитаторы тт. Жилин, Серегин, Кузьмина, Лескова читают доклад в цехах.

Начальник механического цеха тов. Бульчиев разъясняет рабочим:

—Товарищ Молотов сказал, что ни на минуту нельзя забывать о наших больших обязанностях по-настоящему обеспечить нужды обороны страны, нужды Красной Армии, нужды Военно-Морского флота. Наш нужно больше думать о том, как правильнее организовать труд в промышленности, сельском хозяйстве, на транспорте и во всех наших учреждениях, чтобы производительность труда советского человека и качество его работы дали наилучшие результаты.

Коллектив цеха обещает с честью выполнить эти задачи.

— Мы отдадим все наши силы на укрепление могущества Родины, повысим производительность труда, качество работы будет лучше,—заявили рабочие.

### ПРАЗДНИЧНЫЙ ПОДАРОК

Весело и звонко пела гармонь. На ее голос сходилась молодежь. Девушки плясали, пели, радовались старики.

Но вот гармонь умолкла, затихли голоса. Председатель колхоза тов. Павлушин открыл митинг.

— Большие задачи стоят перед нами, — сказал он. Немцы оставили после себя много разграбленных и разрушенных городов и сел. Усилия всего нашего народа, как сказал товарищ Молотов, должны быть направлены на то, чтобы помочь скорейшему и полному восстановлению хозяйственной и культурной жизни. Мы будем еще лучше трудиться на своих полях, чтобы укрепить нашу Родину, сделать ее еще более могущественной. Наша артель на года в год перевыполняет свои обязательства перед государством. И в этом году мы также сдали много зерна сверх плана.

Колхозники и колхозницы сельхозартели «1-е Мая» Никулинского сельсовета Рязанского района на этом митинге решили дать государству 600 пудов хлеба в честь праздника. В этот же день на заготовительный пункт был отправлен красный обоз с зерном.

### Сделаем все для процветания Родины

Великий Октябрьский праздник в колхозах Новского района ознаменовался проведением торжественных собраний и вечеров, а в школах—праздничных утренников.

Возвращаются по демобилизации в родные колхозы бывшие фронтовики выступают на этих собраниях, рассказывая своим односельчанам о том, как они завоевали победу над врагом.

Бывший фронтовик член колхоза «Светлый путь» Тихон Галактион провел беседу в клубе своих друзей и родных, в затушевых беседах вспоминает он ратные дела.

Во многих колхозах для демобилизованных были устроены обеды.

28-й Октябрь колхозники отметили усиленном хлебосдаток. Сельскохозяйственные артели «Угрянка» и «Светлый путь» ознаменовали славный праздник выполнением плана хлебосдаток.

За 7 и 8 ноября на заготовительные пункты поступило от колхозов 600 центнеров зерна. Колхоз «Коммунар» сдал сверх плана 80 центнеров зерновых и картофеля.

—Мы выполним задачи, которые теперь стоят перед колхозным крестьянством. Мы сделаем все, чтобы наша Родина процветала.— заявляют колхозники в ответ на доклад товарища Молотова.

### У Рязских железнодорожников

РЯЖСК. С огромным вниманием слушали рязские железнодорожники трансляцию торжественного заседания Московского Совета депутатов трудящихся, посвященного 28 годовщине Великого Октября. Собравшиеся после трансляции обменивались мнениями о только что слышанном докладе тов. В. М. Молотова.

—Мы гордимся,—говорили железнодорожники,—нашими победами над Германией и Японией. Теперь, когда наша страна победила от немецкого нашествия с Запада и японского нашествия с Востока, мы со всей энергией под руководством большевистской партии будем добиваться и добьемся невиданного расцвета нашей Родины. Рязские железнодорожники для этого не пощадят ни сил своих, ни пожалеют времени.

## Митинг в Братиславе по случаю 28-й годовщины Великой Октябрьской Социалистической революции

ПРАГА. 8 ноября. (ТАСС). Пражское радио сообщает, что в Братиславе на площади Гвиездослава состоялся многотысячный митинг по случаю празднования 28 годовщины Великой Октябрьской Социалистической революции. На трибуне находились председатель Словацкого Национального совета Лettрих, председатель Совета Уполномоченных Шмидке, Генеральный Консул СССР в Братиславе Демьянов и другие.

После исполнения государственных гимнов СССР и Чехословакии митинг открыл член Национального Комитета Ванек. Он рассказал о значении 7 ноября 1917 года для истории СССР и всего мира. После него с речью выступил председатель Словацкого Национального совета Леттрих, который заявил: освобожденный словацкий народ присоединяется к ликующему советскому народу, который празднует сегодня XXVIII годовщину Октября. Наша радость возрастает от сознания того, что без духовного и морального усилия советского народа не было бы осуществлено полное поражение Германии и не было бы осуществлено наше политическое и национальное освобождение.

Затем с кратким словом выступили председатель Совета Уполномоченных Шмидке и Генеральный Консул Демьянов.

Митинги в честь 28-й годовщины Октября состоялись также в городах Жилина, Требчни и Кошице.

## Торжественное заседание в Белграде, посвященное 28-й годовщине Великой Октябрьской Социалистической революции

БЕЛГРАД, 8 ноября. (ТАСС). Белградское радио сообщает, что 6 ноября в Народном театре Белграда состоялось торжественное заседание, посвященное XXVIII годовщине Великой Октябрьской Социалистической революции. На заседании присутствовал маршал Югославии Иосип Броз-Тито, регенты, члены югославского правительства, посол Советского Союза Садчиков, глава советской военной миссии генерал-майор Киселев и другие. После того, как были исполнены Советский гимн и гимн «Гей славяне», с речью выступил министр Андрия Хебранг.

## Митинги в Румынии, посвященные 28-й годовщине Великой Октябрьской Социалистической революции

БУХАРЕСТ, 8 ноября. (ТАСС). Единый рабочий фронт и профсоюзы Румынии широко отмечают 28-ю годовщину Октябрьской революции.

6 ноября на крупнейшем заводе Малакса состоялось собрание, организованное Единым рабочим фронтом, на котором выступили представители социал-демократической и коммунистической партий.

Организованное Единым рабочим фронтом собрания в честь годовщины Октябрьской революции состоялись также на коммунальных предприятиях Бухареста, Монетном дворе, текстильной фабрике «Филатора», пивном заводе и других.

## Норвежский народ отмечает день 28-ой годовщины Великой Октябрьской Социалистической революции

ОСЛО, 8 ноября. (ТАСС). По решению норвежского правительства в день национального праздника Советского Союза — 28-ой годовщины Великой Октябрьской Социалистической революции 7 ноября на всех государственных зданиях и кораблях флота был поднят норвежский государственный флаг. Норвежские газеты на первых страницах поместили портреты основателей Советского государства В. И. Ленина и И. В. Сталина и опубликовали большие статьи, посвященные Советскому Союзу.

## Вечер в Париже, посвященный 28 й годовщине Великой Октябрьской Социалистической революции

ПАРИЖ. 8 ноября. (ТАСС). Как передает агентство Франс пресс, общество «Франция—СССР» организовало 7 ноября вечер во дворце Шайо под председательством французского министра иностранных дел Бидо и советского посла во Франции А. Е. Богомолова. Зал был переполнен. На вечере присутствовали многочисленные общественные и политические деятели Франции и союзных стран. С речами выступили Бидо и Богомолов.

## ПОПРАВКА

В докладе В. М. Молотова на торжественном заседании Московского Совета 6 ноября 1945 года о 28 годовщине Великой Октябрьской Социалистической Революции в разделе II пятый абзац следует читать:

«Однако, среди нас нет сторонников политики мести в отношении побежденных народов. Товарищ Сталин не раз указывал на то, что чувство мести, как и чувство возмездия за обиды,— плохие советники в политике и в отношениях между народами. Мы должны руководствоваться в отношении побежденных народов не чувствами мести, а тем, чтобы затруднить возникновение новой агрессии и чтобы возможный новый агрессор оказался в положении наиболшей изоляции среди народов. Не обиды за прошлое должны руководить нами, а интересы охраны мира и безопасности народов в послевоенный период».

Ответ. редактор К. ПОЗДНЯКОВА.

АДРЕС РЕДАКЦИИ: Рязань, ул. Радищева, дом № 24. ТЕЛЕФОНЫ: ответ. редактора — 89, зам. отв. редактора — 9—19, отв. секретаря — 34, отделов: партийной жизни и пропаганды марксизма - ленинизма рабселькоров и писем, промышленного —4—51, сельскохозяйственного — 4—64, бухгалтерии и отдела объявлений — 6—05, выпускающего — 1—68.

ПБ03703 Заказ № 4430 Тираж 36180. Рязанская типография.

Пролетарии всех стран, соединяйтесь!

# СТАЛИНСКОЕ ЗНАМЯ

Орган Рязанского Обкома и Горкома ВКП(б), Областного и городского Советов депутатов трудящихся

№ 222 (8183) | Воскресенье, 11 ноября 1945 года | ЦЕНА 20 КОП.

## Осенне-зимний ремонт тракторов и сельскохозяйственных машин

В докладе о 28-й годовщине Великой Октябрьской Социалистической революции товарищ В. М. Молотов изложил задачи нашего мирного строительства. Главное—закрепить победу, двинуть вперед развитие производительных сил нашей страны. В наше время первостепенное значение должно быть уделено технике. Большое внимание обращается на удовлетворение назревших нужд колхозов и запросов сельского хозяйства.

В дальнейшем укреплении и развитии наших колхозов исключительно велика роль машинно-тракторных станций, обслуживающих передовой техникой. В этом году МТС области выполнили план тракторных работ на 105,4 процента, а такие, как Рыбновская, Пионерская, Муравлянская сделали почти по два годовых нормы.

Однако в ряде МТС, особенно отстающих, допускается большие простои тракторов и комбайнов, низка еще выработка на каждую машину. Изжить эти недостатки — прямой долг механизаторов области.

Опыт передовых МТС, а также выдающихся наших мастеров тракторного дела тт. Гармаш, Пирожкова, Бортакомского и других показывает, что высокая производительность зависит прежде всего от высококачественного ремонта машины " тракторного парка в осенний период. Когда трактор или комбайн отлично отремонтирован, он никогда не подведет в работе.

Однако, еще многие руководители МТС, бригадиры и трактористы к делу улучшения своей работы подходят однобоко. Они требуют побольше новых запасных частей, а с ремонтом машин запаздывают, проводят его, как говорят, на живую нитку. Значительная часть тракторов и сельхозмашин в ряде МТС совсем не используется.

В Клепиковской МТС, например, в весне этого года не было отремонтировано 6 тракторов. Когда начались полевые работы, директор т. Нухов и старший механик тов. Тюрин закрыли мастерскую. Вместо ремонта оставшиеся тракторы разукомплектовали. Этот пример хулинил, но не единичный. Но области сотни тракторов и десятки комбайнов своевременно не были отремонтированы и не участвовали в полевых работах.

Чтобы отстающие МТС подняли до уровня передовых, дающих высокую производительность труда, необходимо в 1945—46 гг. обеспечить повсеместно организованный ход ремонта тракторов, комбайнов и других сельскохозяйственных машин по мере высвобождения их от работы в колхозах. Каждая МТС и совхоз должны отремонтировать часть уборочных машин в осенне-зимний период.

Объем работ, который предстоит выполнить в осенне-зимние время МТС и совхозам области по ремонту и восстановлению машинно " тракторного парка, велик. По директора ряда МТС, как Илаинской т. Ламыкин, Мурминской т. Клочкин, Путятинской т. Сазин и другие это не учитывают. Они не выполнили плана ремонта тракторов и запаса моторов на ремонтные предприятия к октябрю.

Надо сказать, что ремонт машинно-тракторного парка в МТС и совхозах области развертывается крайне неуклонительно. В истекшем месяце ремонтом занимались всего 16 МТС. и отремонтировано в области к 1 ноября только 29 тракторов из 145, предусмотренных планом. Из 122 моторов на ремонтные предприятия в октябре завезено только шесть.

Руководители МТС, бригадиры и трактористы должны умело организовать работу в мастерских, нустить на полный ход все станочное оборудование, проявить больше изобретательности и настойчивости в изготовлении новых и реставрации старых деталей. Без проведения необходимо завезти на ремонтные предприятия моторы по плану октября и ноября.

Необходимо во-время разместить по предприятиям местной промышленности заказы на реставрацию коленчатых и распределительных валов, шестерен и головок блока цилиндров, а также заказы на производство стандартных комплектов слесарно - монтажного и простейшего инструмента. Это дело также больше не терпит отлагательств.

Результаты работы оцениваются не только по количеству, но и по качеству выполненных машин. За качеством ремонта должен быть установлен самый строгий контроль. В прошлом году в ряде районов государственные комиссии производили приемку машин перед началом полевых работ. В спешке некоторые принимались и такие тракторы, которые выходились в поле на буксире. Теперь же надо систематически проверять качество ремонта и принимать оперативные меры по устранению вскрытых недостатков. Тракторы и сельхозмашины, не прошедшие обкатку, воспрещено включать в сводку отремонтированных и прошедших технический осмотр.

Успех ремонтной кампании во многом зависит от создания ремонтникам нормальных производственных и бытовых условий. Забота о кадрах у руководителей МТС должна стоять на первом плане. Если людям создать хорошие условия в работе и быту, они сделают все.

В передовых МТС разгорается социалистическое соревнование за выполнение и перевыполнение месячных планов ремонта тракторов и сельхозмашин. В этом соревновании должны принять участие коллективы всех МТС. Но решение правительства для МТС и ремонтных предприятий, занявших первые места в соревновании по выполнению месячных планов ремонта тракторов и сельхозмашин, учреждены переходящие Красные Знамена НаркомЗема СССР и ВЦСПС с одновременной выдачей премий в 20 тысяч рублей. Дело чести каждого коллектива МТС и ремонтного предприятия удостоиться этой высокой награды.

Для руководящих и инженерно-технических работников МТС, совхозов, МТМ и ремзаводов сохранена система премирования. Это также создает большой стимул по выполнению и перевыполнению месячных планов ремонта.

Завершая последние полевые работы, бригадиры и их помощники, комбайнеры и штурвальные, машинисты молотилок несомненно побеспокоятся о высококачественное и отличное проведение осенне-зимнего ремонта, проявите хозяйскую заботу о зимнем хранении машин. У нас теперь для этого стало больше сил и средств. Так давайте же, товарищи механизаторы, образцово подготовим весь машинно - тракторный парк к предстоящим полевым работам.

## Повысим производительность труда

Сейчас. (По телефону от наш. корр.) Колхозники и колхозницы передовой в районе сельхозартели имени Степана Разина с большим вниманием слушали доклад товарища Молотова о 28 годовщине Великой Октябрьской социалистической революции. На состоявшемся митинге первым выступил председатель колхоза тов. Кошкин. Он сказал:

— Наш великий народ, руководимый партией Ленина—Сталина, создал могучую индустриально-колхозную державу. Только за три года войны наша артель, например сдала сверх плана в фонд Красной Армии 300 тонн зерна, 160 тонн картофеля и 396 тонн орешек. Мы сделаем все, чтобы помочь Родине быстрее залечить раны, нанесенные войной. Досрочно выполнив свои обязательства перед государством, мы сдали в этом году для укрепления могущества любимой Родины 100 тонн зерна и 200 тонн картофеля. Доклад товарища Молотова вооружает нас на еще более самоотверженный труд.

Все выступавшие выражали горячее стремление работать еще лучше, производительнее, чтобы этим добиться нового расцвета советской страны.

## Хлеб сверх плана

КАСИМОВ. (По телефону). Торжественно отпраздновали 28-ю годовщину Великого Октября колхозники Касимовского района.

Во всех колхозах состоялись праздничные заседания, прошедшие под знаком мобилизации колхозных масс на быстрейшее завершение своих обязательств перед государством по сдаче сельскохозяйственных продуктов, всесторонней подготовки к зиме и развертывания подготовительных работ к весеннему севу.

Многие колхозы отметили славную годовщину сверхплановой сдачей хлеба государству. Колхоз «Завет Ильича», Дмитриевского сельсовета, в предпраздничные дни сдал сверх плана 20 тонн зерна.

30 центнеров, кроме ранее сданных 100 центнеров, отправила на заготовительный пункт накануне Октябрьского праздника сельскохозяйственная артель «Большевистский путь».

6 ноября в разнообразных формах в деревнях колхозники с большим воодушевлением слушали доклад товарища Молотова о 28-й годовщине Великой Октябрьской социалистической революции.

* * *

СПАССК. Выполнив годовой план хлебопоставок, колхоз «Пролетарский путь» сдал 175 центнеров зерна сверх годового задания. Хорошо была организована в артели уборка картофеля и сдача его государству. Готовый план картофелепоставок выполнен досрочно.

Рассчитались с государством по картофелепоставкам колхозы «Буревестник», имени 17 партсъезда и «Новая заря». Они продолжают сдавать продукцию сверх плана.

* * *

ЕРМИШЬ. Одними из первых в районе выполнили годовой план хлебопоставок члены сельхозартели «Луговой Красин». Сейчас они вывозят зерно сверх плана.

## Обязательства лесорубов

ТУЛА, 9 ноября. (По телефону). Коллектив Тумского мехлесопункта встретил 28 годовщину Октября перевыполнением всех своих обязательств, взятых в предоктябрьском социалистическом соревновании.

В канун праздника из Москвы была получена правительственная телеграмма по случаю присуждения мехлесопункту второй всесоюзной премии Наркомата Комитета лесной промышленности.

На состоявшемся торжественном собрании рабочие взяли новые производственные обязательства: ноябрьский и декабрьский планы выполнить не менее, чем на 150 процентов.

## Выдвижение кандидатов в состав республиканской избирательной комиссии РСФСР по выборам в Совет Национальностей

### Профсоюз работников высшей школы и научных учреждений СССР рекомендует кандидатуру тов. С. В. Кафтанова

На-днях в Доме союзов состоялось заседание президиума Центрального комитета профессионального союза работников высшей школы и научных учреждений СССР совместно с профсоюзным активом и представителями научной общественности Москвы. Обсуждался вопрос о выдвижении кандидата в состав республиканской избирательной комиссии РСФСР по выборам в Совет Национальностей.

Председатель ЦК профсоюза тов. А. Д. Данилов предложил выдвинуть в состав комиссии кандидатуру Сергея Васильевича Кафтанова — члена Центрального комитета профсоюза, председателя Всесоюзного Комитета по делам высшей школы при СНК СССР.

Кандидатуру тов. Кафтанова поддержали в своих выступлениях член - корреспондент Академии наук СССР проф. В. П. Бушинский, академик Н. Н. Семенов, а также профессора П. В. Никешев, А. Л. Соколовский и другие.

В единодушно принятом постановлении президиум ЦК профсоюза рекомендует кандидатом в состав республиканской избирательной комиссии РСФСР тов. Кафтанова Сергея Васильевича.

### Е. Г. Барышникова—кандидат от коллектива подшипникового завода

На 1-м Государственном подшипниковом заводе имени Л. М. Кагановича, в Москве, состоялось общее собрание рабочих и служащих, на котором присутствовало около 2.000 человек.

Первым взял слово директор завода А. Г. Лёсов. Он предложил выдвинуть в состав республиканской избирательной комиссии РСФСР по выборам в Совет Национальностей кандидатуру тов. Е. Г. Барышниковой, лучшей стахановки завода.

В ноябре 1943 года тов. Барышникова выступила инициатором большого патриотического движения за улучшение производительности. Она умельцила бригаду своей бригады: тем не менее бригада выполняла и перевыполняла месячное задание. Почин Екатерины Барышниковой поддержал весь коллектив завода, а затем и другие предприятия страны.

Тов. Барышникова награждена орденом Ленина.

На собрании выступили с речами старший мастер механосборочного цеха П. М. Морозов, техник-планировщик цеха мелких серий Ф. М. Жуков, слесарь-лекальщица инструментального цеха А. Г. Тимофеева, председатель завкома П. О. Бычев. Все они единодушно поддержали предложение тов. Лесова о выдвижении кандидатуры тов. Барышниковой в состав республиканской избирательной комиссии.

Собрание единогласно постановило рекомендовать от рабочих и служащих 1-го Государственного подшипникового завода имени Л. М. Кагановича кандидатуру Е. Г. Барышниковой в состав республиканской избирательной комиссии РСФСР по выборам в Совет Национальностей.

### Тов. Е. Е. Андреев—кандидат от профсоюза работников политико-просветительных учреждений СССР

Состоялось расширенное заседание президиума Центрального комитета профессионального союза работников политико-просветительных учреждений СССР, обсудившее вопрос о выдвижении кандидатуры в состав республиканской избирательной комиссии РСФСР по выборам в Совет Национальностей.

Выступивший на заседании секретарь президиума Центрального Комитета профсоюза тов. Прилучинов предложил выдвинуть в состав избирательной комиссии кандидатуру Евгении Ермиловича Андреева, которого он охарактеризовал как общественно-политического работника.

Участники заседания единодушно решили выдвинуть от профсоюза работников политико-просветительных учреждений СССР кандидатом в состав республиканской избирательной комиссии РСФСР по выборам в Совет Национальностей тов. Евгения Ермиловича Андреева.

### Писатель Леонид Леонов—кандидат от Союза советских писателей

Правление Союза советских писателей СССР обсудило вопрос о кандидатуре в состав республиканской избирательной комиссии РСФСР по выборам в Совет Национальностей.

Правление Союза писателей единодушно решило рекомендовать кандидатом в состав республиканской избирательной комиссии РСФСР тов. Леонова Леонида Максимовича, известного русского писателя, лауреата Сталинской премии.

### Тов. В. Н. Иванов—кандидат от Всесоюзного Ленинского Коммунистического Союза молодежи

ЦК ВЛКСМ, обсудив вопрос о кандидатуре в состав республиканской избирательной комиссии РСФСР по выборам в Совет Национальностей, единодушно решил выдвинуть кандидатом от Всесоюзного Ленинского Коммунистического Союза молодежи секретаря ЦК ВЛКСМ тов. Иванова Всеволода Николаевича. (ТАСС).

### А. Ф. Маркова—кандидат от коллектива дважды орденоносного завода „Электросила" имени С. М. Кирова

ЛЕНИНГРАД, 9 ноября. (ТАСС). В огромном турбокорпусе дважды орденоносного завода «Электросила» имени С. М. Кирова состоялось общее собрание рабочих и служащих, на котором присутствовало около 3 тысяч человек.

Первым взял слово главный инженер завода профессор Ефремов. От имени интеллигенции завода он рекомендует собранию выдвинуть кандидатом в состав республиканской избирательной комиссии РСФСР по выборам в Совет Национальностей одну из лучших стахановок цеха № 15 изолировщицу Антонину Филипповну Маркову.

Тов. А. Ф. Маркова не только отличная производственница, но и хорошая общественница, деятельно участвующая в политической и культурной жизни своего завода и пользующаяся большим авторитетом в коллективе. Ее заслуги перед Родиной отмечены орденом «Знак почета», медалями «За оборону Ленинграда» и «За доблестный труд в Великой Отечественной войне 1941—1945 годов».

Кандидатуру тов. Марковой поддержали работница - стахановка тов. Когаткина, тт. Казаченок, Громова и другие.

Общее собрание рабочих и служащих завода «Электросила» единодушно решило выдвинуть тов. Маркову Антонину Филипповну кандидатом в состав республиканской избирательной комиссии РСФСР по выборам в Совет Национальностей.

### Колхозница Омской области К. П. Шмарева—кандидат в состав избирательной комиссии РСФСР по выборам в Совет Национальностей

ОМСК, 9 ноября. (ТАСС). В сельскохозяйственной артели имени Добкова, Таврического района, состоялось многолюдное собрание. Хлеборобы передового колхоза собрались для того, чтобы обсудить вопрос о выдвижении кандидатуры в состав республиканской избирательной комиссии РСФСР по выборам в Совет Национальностей.

Председатель артели тов. Слободенюк предложил выдвинуть кандидатуру знатной селянины колхоза Ксении Прохоровны Шмаревой в состав республиканской избирательной комиссии РСФСР по выборам в Совет Национальностей.

Предложение тов. Слободенюка горячо поддержали выступившие затем колхозница депутат сельсовета Завьялова, секретарь колхозной комсомольской организации Самойлов, члены артели Василенко, Трошка, Завьялов и другие. Все они характеризовали Шмареву, как трудолюбивую колхозницу, пламенную патриотку, пользующуюся всеобщим уважением.

Общее собрание единодушно приняло решение выдвинуть кандидатуру К. П. Шмаревой в состав республиканской избирательной комиссии РСФСР по выборам в Совет Национальностей.

## Издание доклада В. М. Молотова „28 годовщина Великой Октябрьской Социалистической революции" на торжественном заседании Московского Совета 6 ноября 1945 года

Госполитиздат выпустил отдельной брошюрой доклад В. М. Молотова «28 годовщина Великой Октябрьской Социалистической революции» на торжественном заседании Московского Совета 6 ноября 1945 года.

Тираж брошюры—5 миллионов экземпляров. (ТАСС).

## На строительстве газопровода Саратов—Москва

### ОБЯЗАТЕЛЬСТВО ВЫПОЛНЕНО

Закончились испытания магистрального газопровода Саратов — Москва на участке протяженностью 200 километров. Несмотря на неблагоприятные метеорологические условия, переходы через реки, овраги и болота, строительные работы проведены своевременно. Областные учреждения, взятые трудящимися области, а также коллективом рабочих первого участка — закончить основные работы по прокладке газопровода к 7 ноября,— с честью выполнены.

Испытания показали, что строительство проведено на высоком техническом уровне. Сейчас идет монтаж трассы, сооружение компрессорных станций, жилых домов. (ТАСС).

## Подготовка квалифицированных рабочих для текстильной промышленности

Народный Комиссариат текстильной промышленности СССР организовал подготовку квалифицированных рабочих ведущих профессий и помощников мастеров. Создаются новые школы фабрично-заводского ученичества. Такие школы уже открыты на 72 фабриках Ленинграда, на текстильных предприятиях Украинской, Белорусской и Эстонской республик.

Со второй половины нынешнего года удлинены сроки обучения: для основных профессий — до 9 месяцев, для помощников мастеров — до двух лет.

В четвертом квартале 1945 г. предприятия текстильной промышленности получают новое пополнение из ремесленных училищ и школ ФЗО. (ТАСС).

## *По Советскому Союзу*

### Новое строительство в Магнитогорске

На Магнитогорском металлургическом комбинате ведется широкое жилищное и промышленное строительство. Ежедневно трест «Магнитострой» производит различных работ на полмиллиона рублей. План октября строители перевыполнили. В эксплоатацию сдано 49 индивидуальных домиков и трехэтажное здание площадью около полутора тысяч квадратных метров. Сотни магнитогорцев получили в праздничу квартиры с водопроводом, паровым отоплением и другими удобствами.

Строители сдали наличных несколько промышленных об'ектов. В числе их—литейный цех калибровочного завода, северная подстанция, фильтровальный корпус, бункера известково-обогатительной фабрики.

В ноябре будут готовы 55 индивидуальных одноквартирных домиков и 4 дома в три и пять этажей площадью более двух тысяч квадратных метров.

Темпы строительства в зимних условиях не снижаются. В ноябре будет произведено различных работ почти на 14 миллионов рублей. (ТАСС).

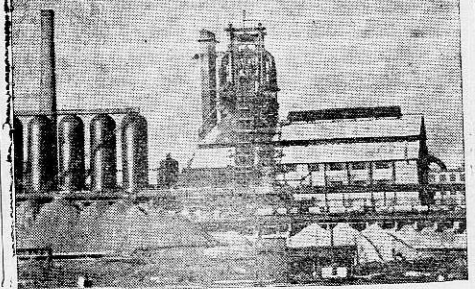

Восстановленная доменная печь № 3 Мариупольского металлургического завода «Азовсталь» имени Серго Орджоникидзе. Фото С. Норштейна (Фотохроника ТАСС).

### Памятник Сулейману Стальскому

В Махач-Кале, в центре Приморского бульвара, где находится могила народного поэта Дагестана Сулеймана Стальского, заложен памятник великому акыну.

Памятник будет открыт к 25-летию Дагестана. (ТАСС).

### 400 локомобилей колхозам Украины

У коллектива Сызранского локомобильного завода радостное событие. К 28-й годовщине Октября рабочие закончили сборку четырехсотого паровоза локомобиля—последнего в счет годового плана. Выпустив в январе этого года по заданию правительства первые 25-сильные локомобили для колхозов Украины, сызранцы быстро наладили их серийное производство.

Сотни локомобилей марки Сызранского завода широко применяются в сельском хозяйстве Украины—на колхозных мельницах, электростанциях и молотьбе. Простые по конструкции, локомобили работают на местном топливе—торфе, соломе, угле.

Право сборки четырехсотого локомобиля завоевали победители в соревновании—кадровые рабочие тт. Фирсов, Цыбин, Шленков, Богомолов и молодые стахановцы—Захаров и Гусева.

Коллектив завода обязался изготовить для колхозов Украины 100 локомобилей сверх годового задания. (ТАСС).

ОБЗОР ПЕЧАТИ

# „Не позорно ли вам, товарищи!“

Так озаглавлена единственная критическая лесистературная заметка в чучковской газете «Искра» за 11 октября. В ней редакция повествует о том, что председатели колхозов имени Молотова и имени 17 партсъезда, Завидовского сельсовета, тт. Акимова и Балашников «по зерноистыканию продолжают тянуть волынку».

Подобная «критика» в газете проходит красной нитью в сентябрьских и октябрьских номерах. Это в момент, когда в районе под угрозой срыва уборка колосовых, картофеля и выполнение обязательств по сдаче хлеба государству.

Почти все материалы, которые печатаются в газетах, неконкретны, поверхностны. Вот заметка, опубликованная 27 сентября. В ней говорится о колхозе «Победа», находящемся в районном центре. Приводим текст заметки так, как он дан в газете:

«Несмотря на то, что колхоз «Победа» находится под боком у всех районных руководящих организаций, в него редко кто заглядывает».

И дальше:

«Но если пред. колхоза вследствие «перегруженности» перестал интересоваться делами колхоза, что думают колхозники, на что они надеются?»

Никому не обидно—ни районным руководящим организациям, ни председателю колхоза, ни колхозникам. Все упомянуты, а конкретных виновников нет. Уместно спросить, что думают и на что надеются сотрудники редакции, печатая, с позволения сказать, такую критику.

В работе редакции есть и более серьезные недостатки. 20 сентября она напечатала передовую статью, озаглавленную «Завершить уборку зерновых, начать кошку картофеля». В ней прямо говорится, что сначала надо закончить «уборку колосовых и немедленно начать кошку картофеля». Через полмесяца редакция спохватилась и 4 октября в передовой уже пишет о том, что уборка картофеля во многих колхозах срывается, что:

«Вместо председатели этих колхозов рассчитывают на «авось успеем!» Неправильное настроение! Время не будет ждать, когда тот или иной колхоз вроде Трекляты сполу уберет колосовые культуры. Сильный заморозок, бывший вчера, ясно показывает это».

Только заморозок образумил редакцию. Но сентябрьская ориентация на очередность — сначала убрать колосовые, а потом картофель,—дала себя знать. В колхозах более тысячи гектаров картофеля еще в земле.

План хлебозаготовок районом выполнен только на 50 процентов. Много не заскирдованного хлеба. Но редактор газеты «Искра» тов. Беспалов остается невозмутим. Если на 11 октября в газете подвергнут критике менее 20 строк, то 18 октября об уборке, заготовках зерновых и картофеля вовсе не писалось. Выпуск очередного номера задержался до 26 октября, так как редактор в эти дни занимался побочными делами.

Редакция слабо связана с колхозами, поэтому материалы о заготовках хлеба и картофеля — не глубокие, поверхностные. Обычно сообщается, что такой-то колхоз «позорно отстает».

Редакция не вскрыла причины срыва уборки урожая и хлебозаготовок, не заметила, что в районе есть люди, которые все еще улыбаются успехами прошлого года. Уполномоченная по Чучковскому району тов. Милов только и делает, что констатирует: «Да, работаем мы недостаточно». Но он до сего времени не проявил ни инициативы, ни усилий для улучшения дела с заготовками сельхозпродуктов.

Спрашивается, не позорно ли вам, товарищи из газеты «Искра», отрицательно относиться безудбой критикой к такой момент, когда в районе срывается выполнение важнейшего хозяйственно - политического мероприятия?

## Семинар секретарей комсомольских организаций

Рязанский горком ВЛКСМ провел однодневный семинар секретарей комсомольских организаций, посвященный пропаганде книги. Более 100 секретарей комсомольских организаций приняли участие в работе семинара. Комсомольские руководители прослушали доклады: «Передовая американская и английская художественная литература», «Как работать над книгой» и другие.

В помещении, где проходил семинар, была организована выставка новинок советской художественной литературы. Здесь же секретари первичных комсомольских организаций обменялись опытом проведения читательских конференций и литературных вечеров.

## Витрина избирательной литературы

В областной библиотеке имени А. М. Горького организована витрина литературы в связи с предстоящими выборами в Верховный Совет СССР. Она помогает читателям и агитаторам подобрать необходимый материал для подготовки к беседам и лекциям.

Особенно большой интерес представляют для агитаторов брошюры: «Государственное устройство СССР», «Великий день Сталинской Конституции» — А. И. Вышинского, «Советы — политическая основа СССР», «Выборы у них и у нас»—С. Г. Царева и другие.

Спрос на избирательную литературу за последнее время значительно возрос.

## Отличники социалистического сельского хозяйства

Четвертый год работает Е. М. Баженова техником искусственного осеменения крупного рогатого скота в колхозе «Вперед», Ермишинского района. Тов. Баженова добилась хороших результатов в своей работе. В этом году Наркомземледелия Союза ССР наградил ее значком «Отличник социалистического сельского хозяйства» и выдал денежную премию в размере 1.110 рублей.

Значком «Отличник социалистического сельского хозяйства» награждены тов. Парымакина — техник искусственного осеменения овец на колхозе имени Молотова, Рыбновского района, и тов. Гражданкина, которая работает на пункте искусственного осеменения в колхозе «Новый быт», Шацкого района. 10 лет.

А. ВОРОБЬЕВА,
зоотехник облзо.



На строительстве Кузьминской электростанции. Проемка грунта.
Фото В. Саввова.

## ВОЛГА

Тихо, тихо...
Осень золотая
Пролетает стаей журавлей.
И земля, устав от урожая,
Спит в тени широких тополей.

Я смотрю, но насмотреться, Волга,
На твои просторы не могу.
Вспоминаю, как ночами долго
Я сидел на этом берегу.

Здесь в тихий час
Знакомые сказаны
Я о тебе, о Волга, вспоминал,
И старины далекие преданья
Под плеск волны взволнованно

Не о тебе ли песни этом вторят
Дремучий лес среди мертвой тишины?
Здесь бичеву тянули и стонали
О общую и боль бурлаки.
И берега не раз твои видали,
Как на борьбу вставали бедняки.

Ты помнишь, Волга, как в огне
сражений
Мы за тебя стояли в дни войны.
У Сталинграда судьбы поколений
Народом нашим были решены.

И ты течешь, как прежде, горделиво
И окрыленъ светлые мечты.
О Волга, Волга, ты была красива,
Но сейчас—величественна ты!

А. ПЕТРОВ.

ФЕЛЬЕТОН

# Шутники

Сказем прямо: получить корреспонденцию с того света—довольно необычное происшествие. Тем более, не так уж часто приходят телеграммы и письма от великих людей, умерших много лет тому назад. Поэтому вполне понятен тот переполох, который вызвала среди работников областного отдела искусств депеша, доставленная в один прекрасный день посыльный рязанского телеграфа. Телеграмма переходила из рук в руки, и растерявшиеся сотрудники читали: «Сказки столетним для моего рождения—великого русского художника Репина — прославаго вам»... Дальше следовал подробный перечень того, что именно предлагал сделать маститый художник для проведения своего столетнего юбилея.

Недоумение, наконец, рассеялось. В конце телеграммы стояла подпись: одного из руководящих московских работников, благополучно здравствующего и доныне.

«Шутка» телеграфных работников, вставивших в телеграмму слово «моего», была раскрыта.

Этот случай произошел несколько месяцев тому назад, и мы не стали бы вспоминать о нем, если бы телеграфные шутники не задумали все чаще и чаще проводить свои опыты на подобных упражнениях.

На днях рязанский телеграф порадовал работников того же учреждения следующей телеграммой: «Жду выполнения обязателъств повышим двор 29». — Ничего не понимаю,—сказал наконец, один из сотрудников.

— А посмотри—из какого города прислано, может быть, догадаемся—от кого,—посоветовал другой.

Посмотрели. Оказалось, что из «Сузукума». Вынули карту, справочники, железнодорожные и разные путеводители, но такого города не нашли. Поздно вышедшая, что телеграмма эта—из Бузулука, а посылал ее художник Дюрюев, чью фамилию и следовало подразумевать под этими шарадами телеграфных работников.

А и это самое время какая-то Леля извещала телеграммой директора рязанского театра юного зрителя о том, что она скоро приедет. Однако директор не выражал бурной радости по поводу такого события, потому что не ждал никакой Лели. Немного погодя обнаружилось, что телеграмму прислал актер Лишко, которого на телеграфе перепутали в Лелю.

Несколько дней тому назад сотрудница рязанского радиокомитета получила такую телеграмму: «Сегодня вечером убит григорьевом. Мне «воздержись личного» «видаюсь Константин».

Бедная женщина поняла из этого творения единственно то, что телеграмма получена из Нежна, где действительно живет ее муж Константин. Остальное осталось загадкой. Правда, она известно то, что никто и никого не убивал никаким «григорьевом».

Когда мы уже кончали этот фельетон, к нам вбежал, запыхавшись, артист оперетты Борис Маркович Немировский. Он спешил поделиться потрясающей новостью, которую предлагали ему втолковать что полученной телеграмме из Костромы.

—Помогите разобраться, я ничего не понимаю,—умолял артист.

Телеграмма гласила: «Приглашаем работать вашем танце аккомпанемент танцевым пытаниям ваших пригетов Бершова».

Одна цыганская песня начинается такими словами: «Всему конец, нет больше сил страдать». Мы не возражаем, если эта песня будет непонятна начальнику областного управления связи тов. Шегелову и начальнику рязанского телеграфа тов. Кузнецову.

Г. КНЯЗЕВ.

# Отклики за рубежом на доклад В. М. Молотова на торжественном заседании Московского Совета

НЬЮ-ЙОРК, 8 ноября. (ТАСС). Доклад В. М. Молотова широко публикуется печатью США. В комментариях, появившихся в печати, этот доклад описывается как важный вклад в дело мира.

Говоря о замечаниях В. М. Молотова об атомной бомбе и относительно блоков, политический обозреватель агентства Юнайтед пресс Кинл указывает, что многие обозреватели считают подобную откровенность особенно благоприятной в настоящее время, так как она «помогает устранить атмосферу подозрительности и подготовить лучшие взаимоотношения». Кинл заявляет, что замечания Молотова в отношении Объединенных наций и выражения им надежда на сохранение единства между Соединенными Штатами, Англией и Советским Союзом были «особенно многообещающими».

Газета «Рекорд» (выходит в Филадельфии) пишет, что доклад В. М. Молотова является одновременно и твердым и примиримым. Газета указывает, что Молотов, заняв в позиции Советского Союза, «открыл путь к сотрудничеству с англичанами и американцами».

Сравнивая выступление В. М. Молотова с речью Трумэна, произнесенной в день флота, газета пишет, что «Молотов не требовал «необходимых баз» подобные Трумэна, не обсуждал вопроса о восточном блоке в противовес настойчивым замечаниям Трумэна относительно доктрины Монроэ. Тем не менее Молотов ясно показал, что именно Советский Союз считает основными трудностями».

НЬЮ-ЙОРК, 8 ноября. (ТАСС). В радиопередачах вчера в течение всего вечера давалось короткое изложение основных пунктов речи В. М. Молотова, однако по большей части обозреватели избегали непосредственно комментировать речь. Известный радиокомментатор Сунинг указал только, что речь не является изоляционистской. Затем Сунинг дал тщательный обзор основных тезисов речи.

Радиокомментатор Сердженз заявил, что в речи Молотова содержится «сравнительно прямой ответ по вопросу об атомной бомбе, особенно относительно попыток использовать ее в дипломатии. Открытое высказывание о том, что такие попытки предпринимаются, является своевременным. Атомная энергия не может быть сохранена в секрете, и никто не претендовать на возможность обеспечения тайны. Прямота заявления Молотова является необходимой, и это заставляет друзей Советскому Союзу. Однако Советский Союз не идет по пути изоляционизма. Молотов подчеркнул настоятельную необходимость международной организации.

ОТТАВА, 7 ноября. (ТАСС). Канадская печать и радио огромное внимание уделяют выступлению тов. В. М. Молотова, посвященному 28-й годовщине Великой Октябрьской социалистической революции. Газеты публикуют пространные выдержки из доклада под огромными заголовками.

КАИР, 7 ноября. (ТАСС). Утренние и вечерние египетские газеты, выходящие на арабском и европейских языках, на первых страницах поместили большие выдержки из доклада товарища Молотова, а также комментарии европейской и американской прессы.

ПАРИЖ, 8 ноября. (ТАСС). Как передает агентство Франс пресс, доклад В. М. Молотова на торжественном заседании Московского Совета занимает центральное место во внешнеполитических комментариях сегодняшних утренних газет.

Газета «Депеш дю пари» выражает удовлетворение тем, что доклад уточнит известные моменты и указывает причины расхождений, существующих между союзниками.

Ни одно из этих расхождений не является серьезным, пишет газета, и события в ближайшее время могут измениться в том направлении, что «Об'единенные нации вновь обретут единство и соответствии с пожеланием Молотова». Следует признать, что Молотов искренне выразил свою мысль, но не сказал ничего, что могло бы сделать положение более напряженным».

Газета «Ордр» посвящает выступлению В. М. Молотова комментарий, озаглавленный: «Открыта возможность для благоприятных предположений».

ЛОНДОН, 7 ноября. (ТАСС). Как передает английское министерство информации, лондонские обозреватели отмечают, что доклад В. М. Молотова вызвал большой интерес и широко обсуждается в Англии. Учитывая отсутствие официальных комментариев, обычных в таких случаях, можно сказать, что речь по своему общему духу отрадно звучит для английского народа. Отмечают, что в своем изложении внешнеполитических задач Молотов отводит первое место «заботе о мире и о сотрудничестве с другими странами на пользу всеобщего мира».

Молотов, говорится далее в сообщении, привел цитату из Крымской декларации и заявил, что многое все еще должно быть сделано для того, чтобы претворить в жизнь решения, принятые на Крымской конференции. Молотов, по-видимому, имел в виду, в частности, решение Крымской конференции, касающееся восстановления освобожденных европейских стран. Крымская декларация заканчивалась подтверждением общей решимости сохранить и усилить в предстоящий мирный период то единство целей и действий, которое сделало в современной войне победу возможной». Эта фраза, повидимому, послужила основным тезисом речи Молотова. Молотов дважды повторил, что англо-советско-американская коалиция, рожденная во время войны, подвергается испытанию во время мира. Молотов не оставил у своих слушателей сомнения в том, что это испытание будет успешно выдержано.

Касаясь неудачи конференции министров иностранных дел, Молотов заявил, что затруднения не фатальны и они бывали и раньше.

Что касается таких вопросов, как вопрос о Западном блоке, о секрете атомной бомбы, о контрольном совете в Японии и о политике в отношении восточноевропейских стран, то Молотов подтвердил в умеренных выражениях известные принципы русской политики.

Лондонские обозреватели добавляют, что декларация о руководящих принципах русской политики вполне обоснована и дается обычно в годовщину Октябрьской революции, всегда является документом выдающегося международного значения. Речь Молотова, весьма обоснованная и тщательно составленная, не представляет собой исключения и будет внимательно изучена.

## Югославская печать о 28-й годовщине Великой Октябрьской социалистической революции

Газета «Борба», орган компартии Югославии, помещает передовую статью под заглавием: «Да здравствует XXVIII годовщина Великой Октябрьской революции». Историческое значение Великой Октябрьской социалистической революции, говорится в статье, никогда еще не было так ясно для судьбы человечества и так близко сознанию и сердцу людей, как сегодня, в первый послевоенный день 7 ноября.

# На берегу Оки

Над светлой гладью Оки, по высокому песчаному берегу широко раскинулось село Санское. Вокруг села—необъятный простор полей, дать заречных лугов. Летом ветер приносит с них сладкий запах донника, клевера, зрелых трав.

Здесь, в колхозе имени Кирова, хорошо трудился народ до войны. Год от году густел хлеба, жире кланялись в земле тяжелые колосья. Росло зрелищное богатство. Крен достаток колхозников.

Бывало, заря еще только раскинет по краю неба малиновые крылья, а в селе, кроме старых да малых, нет никого. Все на работе. До жаркого пота. До боли в усталом теле. Возвращались в теплых сумерках, когда на селе звонко хлопал пастуший кнут, разноголосо мычало возвращаемся с пастбищ стадо.

Потповесным трудодием славилось Санское. Веселые «свадьбы играли в нем по осени. Гремел баян, далеко улетала раздольная песня. Старики, усмехаясь в бороды, любовались весельем, смотрели на счастливые лица молодых и говорили меж собой, что жизнь идет по прямой колее.

Так бы и жить вечно!

...Никогда не забудется тот памятный летний день 1941 года. В просторном зале клуба, в тишине, стояли сотни людей, потрясенные страшной вестью. Сатилась вероломный вероломный гоподое. доносившийся из репродуктора...

Война! Неумолимой грузной поступью она вошла в колхозные будни. Она наполнила сердца людей острой тревогой за судьбу колхоза, за мать-Родину.

По знакомым, исхоженным дорогам и тропам уходили в Шилово солдаты. Останавливались. Поправляли ремни котомок, к которым они не привыкли плечи. Оглядывались на бегущие колокольню, на широкие волны хлебов, бегущие на легком ветру, и шли вперед.

Убавилось народу на селе. Меньше стало тягла—лучших своих коней отдали армии.

А хлеба поспевали. Агроном Василий Павлович Грубин, распрая на ладони колосья, глядел на бесконечные поля и думал невеселую думу:

—Осилим ли?..

Вскоре он, да и все в колхозе, поняли, что опасения эти напрасны. От тяжкого горя не опустились руки. Велика любовь к Родине и ненависть к врагу повели людей на большие дела. Кругобережцы скирдами покрылись поля. Бесперебойно гудели молотилки, вздымалась пыль на токах.

Умолкал трудовой день. До полуночи светились окна правления. Председатель колхоза Иван Михайлович Демидов толковал с активом. Сидели на скамьях бригадиры, звеньевые, — молодые и старые, почти все — женщины. Думали сообща, как пустить на полный размах дела.

В ту осень колхоз сполна рассчитался с государством. Посеяли озимые, подняли зябь, сделали все, как следовало.

Так день за днем, месяц за месяцем шли по трудному полю военные годы. И росла в этих годах честная слава тружеников и тружениц, отдавших все свои силы родной земле. Анна Иванова, Пелагея Кисслева, Анна Петровна Пименова, Любовь Степановна Бочкова, Мария Григорьевна Маркова, Саша Митерева— их много!

Это они, русские женщины, не боясь, не раздумывая, взялись за мужские дела. Это они пахали, косили, жали, молотили, несли на себе полегшие фронта крестьянского труда, да вдобавок управлялись с хозяйством, кормили, обували, ласкали ребятишек. Бессонные ночи, тоску по мужьям и братьям — все перенесли, все перстерпели они.

В труде, в стремлении помочь Родине, возмужала, поднялась еще недавно зеленая молодежь. Звено Шуры Митеревой собрало в этом году невиданный урожай — пшеницы по 28 центнеров с гектара, картофеля — по 130 центнеров. В счет дополнительной оплаты труда девушки получили 50 центнеров картофеля. Звонкой стайкой плетени подруги в правление:

—Иван Михайлович!

—Что скажете, — улыбнулся председатель.

— Не откажите в просьбе. Желаем нашу оплату подарить государству. В честь Октябрьского праздника!

... После войны возвращались домой воины. Хотелось им встретить в колхозе достаток, но все же не ждали они того, что доведется узнать, увидеть.

Не залужела та земля, от которой ушли солдаты четыре года назад. Добрая сотня гектаров поднятой целины прибавилась к ней. В радио было по урожаи, что возделывали землю старательно, умело. Иначе где же собрать по 15—16 центнеров зерновых, на круг, чуть не с тысячи гектаров.

Помнил демобилизованный Андрей Астахов, что было до войны 200 лесодней на конеферме, где он работал. Возвратившись опять к привычному занятию, он удивленно спросил у старого конюха Василия Андреевича Клочкова:

— А что, будто прибыло лошадок?

— Не ошибся, — услышал в ответ. — На 32 головы больше стало. Каждого жеребенка, как редкое дитя, берегем. Всех выходим.

В любом уголке артельного хозяйства находили солдаты неусыпную заботу, строгий порядок. Урожаи стали куда выше против довоенного, скота прибавилось. Капитальные постройки отремонтированы. Даже полы во всех 12 скотных дворах заново перестелили. Паперные, старички постарались.

Беспрекословно уважением проникались фронтовики к труду оставшихся дома, к тем тяготам, которые перенесли родные и близкие — жены, отцы и матери, сестры и братья — во имя помощи фронту, Родине. А помощь была не малой.

Как-то на досуге подсчитали в правлении, сколько же дал колхоз государству за военное время. Вот эти цифры. Они убедительней слов. Сдано зерна 24.522 пуда по плану, а сверх плана 29.341 пуд. Овощей — 76.372 пуда и добавочно 54229 пудов. Сенные покладовка литров молока. 1.464 пуда мяса, 40 тысяч яиц, больше 60 пудов шерсти отправили колхозники сеги Санское строение и фронту. Кроме этого, займы государству 228.500 рублей.

Как почетный знак заслуг колхоза перед Родиной, бережно хранится в правлении переходящее Красное Знамя Обкома ВКП(б) и Облисполкома. Санские хлеборобы крепко держали знамя в военную пору. Они не выпустят его и теперь.

В горячей работе пройдет зима. Зеленым ковром покроются поля и луга. И опять заволнуется на вольном ветру громада хлебов, взращенных, выхоженных золотыми руками. Широк путь к счастливой жизни. Радостен мирный труд на свободной земле.

В. ЧИЖОВ.

## Всемирная конференция молодежи

ЛОНДОН, 9 ноября. (ТАСС). Вчера на Всемирной конференции молодежи были окончательно утверждены резолюции по первому и второму пунктам повестки дня.

Резолюция по вопросу о борьбе за свободу и лучший мир «признает все демократические организации молодежи оказывать всяческую помощь установлению справедливого и длительного мира, поддерживать требования молодежи, касающиеся достижения необходимых условий ее духовного, культурного и физического развития, и содействовать развитию дружбы и взаимоуважения среди наций».

В резолюции далее говорится: «Молодежь хочет, чтобы победы, одержанные во время войны, привели к длительному миру и безопасности. Она верит, что авторитетная международная организация, основанная на совместных действиях великих держав, способна обеспечить поддержку мира. Молодежь полностью поддерживает устав международной организации, разработанный в Сан-Франциско, и создание организации Объединенных Наций, как эффективного международного политического инструмента для обеспечения мира и подъема социального и экономического уровня всех народов».

В резолюции содержатся требования предоставления избирательного права молодежи, достигшей 18-летнего возраста, устранения всяческой дискриминации по религиозным, расовым, национальным и другим признакам. Резолюция заявляет о поддержке прав колониальных и полуколониальных народов на свободу и самоопределение.

За резолюцию голосовали все делегаты, за исключением одного воздержавшегося.

Была принята также резолюция по вопросу о послевоенных нуждах молодежи. В резолюции изложены требования и нужды молодежи во всех важнейших отраслях общественной жизни.

По предложению президиума конференция решила, что в состав Совета Всемирной федерации демократической молодежи будет входить 120 членов.

Конференция согласилась с рекомендацией президиума, что численный состав Совета может быть в дальнейшем увеличен на одну пятую установленного сейчас состава по требованиям молодежных организаций, рост численности которых вызовет необходимость включения их представительства в Совете, а также по заявлениям новых организаций, которые вступят в федерацию.

Было решено также, что каждый член Совета федерации будет иметь один голос.

Конференция решила, что местом пребывания Всемирной федерации будет Париж.

### *Выступление Эттли*

ЛОНДОН, 9 ноября. (ТАСС). Как передает агентство Рейтер, премьер-министр Эттли выступил на банкете у лорд-мэра Лондона за несколько часов до своего отъезда в Вашингтон с речью, посвященной вопросам, которые будут обсуждены во время предстоящей встречи Эттли с президентом Трумэном и канадским премьер-министром Макензи Кингом.

Ответ. редактор К. ПОЗДНЯКОВА.

АДРЕС РЕДАКЦИИ: Рязань, ул. Радищева, дом № 24, ТЕЛЕФОНЫ: ответ. редактора — 89, зам. отв. редактора — 9—19, отв. секретаря — 34, отделов: партийной жизни и пропаганды марксизма — ленинизма рабселькоров и писем, промышленного — 4—51, сельскохозяйственного — 4—54, бухгалтерии и отдела объявлений — 6—05, выпускающего — 1—69.

НБ03704 Заказ 4443 Тираж 36180. Рязанская типография

Пролетарии всех стран, соединяйтесь!

# СТАЛИНСКОЕ ЗНАМЯ

Орган Рязанского Обкома и Горкома ВКП(б), Областного и городского Советов депутатов трудящихся

НОЯБРЬ 1945 год
13
ВТОРНИК
№ 223 (8184)

Цена 20 коп.

# Подготовка к выборам и задачи местных Советов

Секретарь Президиума Верховного Совета РСФСР П. БАХМУРОВ.

Сталинской Конституцией в стране победившего социализма законодательно закреплены основы социалистического общественного устройства и подлинно демократической организации Советского государства.

Советский демократический строй выдержал суровое испытание в кровопролитных боях Великой Отечественной войны.

Героическая борьба нашего народа со злейшим врагом демократии — немецким фашизмом и самоотверженный труд в тылу удесятерили силы Советского государства в тяжелый период временных неудач и явились неопровержимым доказательством великого доверия трудящихся нашей родины советской власти и партии большевиков. Все это свидетельствует о всенародном характере нашей советской демократии.

Своей победой в Великой Отечественной войне наша страна защитила свой демократический строй и отстояла советскую власть.

Сейчас народы Советского Союза готовятся к великому празднику советской демократии.

В связи с окончанием войны и истечением полномочий Верховного Совета СССР первого созыва на воскресенье 10 февраля 1946 года назначены выборы.

Как и при выборах Верховного Совета СССР первого созыва, советский народ будет избирать своих депутатов на основе всеобщего, равного и прямого избирательного права при тайном голосовании.

Подготовка началась. Советские, партийные, профсоюзные и другие общественные организации проводят большую работу по организации изучения трудящимися нашей страны избирательного закона—Положения о выборах в Верховный Совет СССР, которое определяет порядок будущих выборов.

Образцовая организация изучения трудящимися города и деревни Положения о выборах является одной из первоочередных задач местных Советов по подготовке к выборам.

Но этим их задачи не исчерпываются. Положение о выборах, утвержденное Указом Президиума Верховного Совета СССР от 11 октября с. г., возлагает на местные Советы ряд других важнейших обязанностей.

Ближайшая из них — составление списков избирателей. Списки избирателей будут составлять исполнительные комитеты городских, районных, поселковых, сельских, волостных Советов, а в воинских частях — командование этих частей.

Список избирателей — важный государственный документ. Составление его требует большой тщательности. Какие-либо неточности в списках: искажение фамилии, имени, отчества, неправильное указание года рождения избирателя недопустимы, так как они могут повлечь за собой ущемление законных прав трудящихся.

Тем более недопустимы случаи невключения отдельных граждан в списки избирателей.

Составление списков избирателей отнюдь не должно превращаться в поголовную перепись населения или сбор сведений, не предусмотренных Положением о выборах.

Согласно Положению о выборах, исполкомы районных, городских, поселковых, сельских Советов обязаны не позднее чем за 30 дней до выборов вывесить списки избирателей или обеспечить избирателям возможность ознакомления с ними в помещении Совета или избирательного участка.

Предоставление избирателям возможности знакомиться со списками непосредственно в помещении избирательного участка облегчает проверку списков и выявление возможных ошибок.

В случае каких-либо неправильностей в списках, трудящийся должен обратиться с заявлением в исполнительный комитет, опубликовавший список. Исполком обязан в трехдневный срок рассмотреть это заявление и сообщить свое решение заявителю. Если заявитель не согласен с решением исполкома, ему предоставляется право подать жалобу в народный суд. Народный суд не позднее чем в трехдневный срок обязан рассмотреть жалобу и немедленно сообщить свое решение заявителю и исполкому.

Строгое соблюдение этих требований закона по подготовке к выборам должно обеспечить участие в выборах всех граждан СССР, пользующихся избирательным правом.

В ближайшее время предстоит огромная работа по образованию избирательных участков. Положение о выборах возлагает ее на исполнительные комитеты городских, районных и уездных Советов депутатов трудящихся.

Избирательные участки должны быть образованы не позднее чем за 45 дней до выборов.

Необходимо твердо помнить, что именно здесь, на избирательном участке, решается успех выборов.

Согласно Положению о выборах, исполнительные комитеты областных, краевых Советов должны не позднее чем за 50 дней до выборов утвердить Окружные по выборам в Совет Союза избирательные комиссии.

Исполкомам городских, районных и уездных Советов не позднее чем на 40 дней до выборов предстоит утвердить более 130 тысяч Участковых избирательных комиссий.

Можно без преувеличения сказать, что составление и утверждение избирательных комиссий — это важнейший организационный вопрос избирательной кампании.

Кандидатов в состав избирательных комиссий будут выдвигать профсоюзные организации рабочих и служащих, кооперативные организации, коммунистические партийные организации, организации молодежи, культурные, технические и научные общества и другие организации и общества трудящихся, зарегистрированные в установленном законом порядке. Кандидатов будут выдвигать также собрания рабочих и служащих по предприятиям, военнослужащих — по воинским частям, собрания крестьян — по колхозам, селам и волостям, рабочих и служащих совхозов — по совхозам.

Сейчас уже утвержден состав Центральной избирательной комиссии.

Скоро развернется выдвижение кандидатов в Окружные и Участковые избирательные комиссии.

При выдвижении кандидатов в состав избирательных комиссий нельзя забывать, что избирательные комиссии будут проводить сложную и ответственную работу. Поэтому в комиссию надо выдвигать политически проверенных и опытных товарищей, проявивших себя на работе в государственных и общественных организациях.

Выдвижение кандидатов в состав избирательных комиссий общественными организациями и обществами трудящихся должно проводиться при активном участии самих масс. Всякие попытки решать вопрос о кандидатурах в избирательные комиссии бюрократически, без участия масс должны пресекаться самым решительным образом.

Роль избирательных комиссий в предстоящих выборах будет еще более ответственной и высокой, чем при выборах Верховного Совета первого созыва. Новое Положение предусматривает значительное расширение их прав.

Окружным избирательным комиссиям предоставлено право наблюдения на территории своих избирательных округов за неуклонным исполнением в ходе выборов Положения о выборах в Верховный Совет СССР и рассмотрения жалоб на неправильные действия Участковых комиссий. Они осуществляют также наблюдение за образованием избирательных участков, составлением списков избирателей и доведением их до всеобщего сведения, снабжают Участковые избирательные комиссии избирательными бюллетенями.

Осуществляя регистрацию выставленных кандидатов, Окружные избирательные комиссии будут строго следить за соблюдением требований Конституции и Положения о выборах.

Определением, на основании материалов Участковых избирательных комиссий, результатов голосования и выдачей избранному депутату удостоверения о его избрании завершается избирательная кампания по округу.

На Участковые избирательные комиссии возложена обязанность приема заявлений о неправильностях в списках избирателей и внесения их на рассмотрение исполкома, опубликовавшего список. В день выборов они будут производить прием избирательных бюллетеней и подсчет поданных голосов по каждому кандидату в депутаты.

Эти почетные и ответственные задачи будет выполнять около полутора миллионов людей. Многие из них будут участвовать в этой работе впервые. Чтобы избирательные комиссии работали образцово, им нужна повседневная помощь и большевистское руководство.

Сейчас же после утверждения избирательных комиссий исполкомы местных Советов и парторганизации должны помочь им обеспечить глубокое изучение Конституции и Положения о выборах в Верховный Совет СССР. Особое внимание необходимо уделить ознакомлению с формами и порядком составления избирательной документации.

Вопросы организации и техники проведения выборов являются вопросами политики. Любая, на первый взгляд самая простая «техническая», работа по выборам, имеет большое политическое значение, ибо она затрагивает интересы трудящихся масс.

Для успешного проведения избирательной кампании и развертывания работы избирательных комиссий исполкомы местных Советов уже сейчас должны подготовить необходимые помещения.

Помещения, в которых будет проходить голосование, должны по своим размерам, расположению, оборудованию полностью соответствовать требованиям закона.

Советское правительство выделяет для проведения избирательной кампании все необходимые материальные средства. В статье 11 Положения прямо указывается, что расходы, связанные с проведением выборов в Верховный Совет СССР производятся за счет государства.

Задачи исполкомов местных Советов состоят в том, чтобы уже сейчас не только учесть потребности каждого избирательного участка, каждой избирательной комиссии в необходимых материалах, принадлежностях, средствах передвижения и связи, но и принять меры к реальному обеспечению этих потребностей. Не могут быть терпимы ссылки на об'ективные и иные затруднения в обеспечении нормальной и четкой работы избирательных комиссий.

Успех подготовительной работы по выборам во многом будет зависеть от подбора и подготовки технических работников. Руководители местных Советов ни на минуту не должны забывать, что даже к самой простой, технической работе по выборам могут быть допущены только проверенные, преданные народу люди. Таких людей у нас миллионы. Задача состоит в том, чтобы уже сейчас приступить к их подбору и обучению.

* * *

Новое Положение о выборах в Верховный Совет СССР обеспечивает наилучшие условия для участия в выборах всех слоев населения нашей необ'ятной страны. День выборов 10 февраля 1946 года будет всенародным праздником советской демократии: наш народ, народ-победитель, на основе самой демократической в мире избирательной системы будет выбирать Верховный орган советской страны.

Нет сомнения, что местные органы государственной власти сделают все для подготовки этого всенародного торжества.

В Обкоме ВКП(б) и Облисполкоме

## Об итогах социалистического соревнования районов и совхозов области за развитие общественного животноводства и повышение его продуктивности

Обком ВКП(б) и Облисполком рассмотрели итоги социалистического соревнования районов и совхозов области за развитие общественного животноводства и повышение его продуктивности. Победителями признаны:

ШИЛОВСКИЙ район секретарь райкома ВКП(б) тов. Павлов, председатель райисполкома тов. Титов, заведующий райзо тов. Бовшук, главный зоотехник тов. Парамонова. Шиловскому району вручается переходящее Красное знамя Обкома ВКП(б) и Облисполкома, находящееся у Шацкого района.

Совхоз «Варские-Шумошь», Солотчинского района — директор совхоза тов. Филев, старший зоотехник тов. Мельникова. Совхозу вручается переходящее Красное знамя Обкома ВКП(б) и Облисполкома, передающееся из совхоза «Коминтерн», Путятинского района.

Отмечена хорошая работа по развитию животноводства Пителинского, Шацкого и Ермишинского районов, совхозов «Пионер» и «Победа» Захаровского района, горсовхоза Рязанского района, совхоза имени Розы Люксембург, Конобеевского района, совхоза «Свобода», Сасовского района, Шиловского совхоза, совхоза имени Ленина, Данковского района, совхозов «Агроном» и «15 лет Октября» Лебедянского района.

Указ Президиума Верховного Совета РСФСР

## Об утверждении Избирательной комиссии РСФСР по выборам в Совет Национальностей

На основании ст. ст. 39, 40 и 41 «Положения о выборах в Верховный Совет СССР» утвердить Избирательную комиссию РСФСР по выборам в Совет Национальностей в составе следующих представителей общественных организаций и обществ трудящихся:

Председатель Избирательной комиссии —**Кафтанов** Сергей Васильевич—от Профессионального союза работников высшей школы и научных учреждений.

Заместитель Председателя Избирательной комиссии — **Иванов** Всеволод Николаевич —от Всесоюзного Ленинского Коммунистического Союза Молодежи.

Секретарь Избирательной комиссии — **Андреев** Евгений Ермилович— от Профессионального союза работников политико-просветительных учреждений.

Члены Избирательной комиссии:

**Андрианов** Василий Михайлович — от Свердловской коммунистической организации.

**Барышникова** Екатерина Григорьевна— от рабочих, служащих и инженеров первого Государственного подшипникового завода, город Москва.

**Догунков** Александр Николаевич — от рабочих, служащих и инженеров Сталинградского тракторного завода.

**Леонов** Леонид Максимович—от Союза советских писателей.

**Маркова** Антонина Филипповна — от рабочих, служащих и инженеров завода Электросила имени С. М. Кирова, город Ленинград.

**Муратов** Зиннят Ибетович—от Татарской коммунистической организации.

**Полубояров** Павел Павлович— от личного состава 4-й гвардейской Кантемировской ордена Ленина Краснознаменной танковой дивизии.

**Султанова** Фаина Гареевна— от Башкирской коммунистической организации.

**Чернявский** Михаил Демьянович — от колхозников колхоза имени Кагановича Брюховецкого района Краснодарского края.

**Шмарева** Ксения Прохоровна—от колхозников колхоза имени Лобкова Таврического района Омской области.

Председатель Президиума Верховного Совета РСФСР—**Н. Шверник.**
Секретарь Президиума Верховного Совета РСФСР—**П. Бахмуров.**

Москва, 11 ноября 1945 года.

Указ Президиума Верховного Совета СССР

## Об образовании Народного Комиссариата Технических Культур СССР

1. Образовать союзно - республиканский Народный Комиссариат Технических Культур СССР, возложив на него руководство производством хлопка, сахарной свеклы, льна, конопли, табака, махорки, чая, цитрусовых культур, каучуконосов, эфиро-масличных культур, сои и ново-лубяных культур, а также руководство шелководством.

2. Признать необходимым образование народных комиссариатов технических культур в союзных республиках — РСФСР, Украинской, Белорусской, Азербайджанской, Грузинской, Армянской, Туркменской, Узбекской, Таджикской, Казахской, Киргизской, Молдавской, Литовской, Латвийской и Эстонской ССР.

3. Передать Народному Комиссариату Технических Культур СССР предприятия и организации, согласно списку, утвержденному Совнаркомом СССР.

Председатель Президиума Верховного Совета СССР **М. КАЛИНИН.**
Секретарь Президиума Верховного Совета СССР **А. ГОРКИН.**

Москва, Кремль.
11 ноября 1945 г.

Указ Президиума Верховного Совета СССР

## О назначении тов. Скворцова Н. А. Народным комиссаром технических культур СССР

Назначить тов. **Скворцова** Николая Александровича Народным комиссаром технических культур СССР.

Председатель Президиума Верховного Совета СССР **М. КАЛИНИН.**
Секретарь Президиума Верховного Совета СССР **А. ГОРКИН.**

Москва, Кремль.
11 ноября 1945 г.

## Геологические экспедиции в северо-западной части русской равнины

На территории Калининской, Ленинградской, Новгородской, Псковской областей и в районах Прибалтики в текущем году работали 20 геологических партий экспедиций всесоюзного нефтяного геолого-разведочного института — ВНИГРИ.

Прибывший в Москву научный руководитель экспедиции директор ВНИГРИ Ф. А. Алексеев сообщил сотруднику ТАСС:

— Особое значение имеют работы, проведенные нами в Эстонской и Латвийской ССР. На островах северного побережья Эстонии наблюдались мощные выходы горючих газов, содержащих тяжелые углеводы. На острове Кокшер, в старой скважине, пробуренной еще в 1902 году, была встречена легкая нефть. Тогда из скважины ударил сильный фонтан газа, который свыше 10 лет использовался для отопления жилых домов острова и освещения маяка. Выделение газа здесь продолжается до сих пор.

Известны выходы газа на острове Б. Прангли, где газ горит свыше 20 лет непрерывно. Газ выделяется и на других островах Эстонии. О возможной нефтеносности и газоносности территории Прибалтики указывают и многочисленные находки асфальтов в северной части Эстонии и Ленинградской области.

Результаты работ экспедиции позволяют рассматривать районы Прибалтики, как весьма перспективные для поисков промышленных залеганий нефти и газа.

Задачей дальнейших исследований должно явиться бурение разведочных скважин на островах Кокшер, Б. Прангли, в северной части Эстонской ССР и в Ленинградской области. Разведочное бурение должно быть поставлено также в Калининской области и в Новгородской — в районе Валдайского озера. (ТАСС).

## Перед Международной конференцией астрономов

ЛЕНИНГРАД, 11 ноября. (ТАСС). Академия наук СССР получила приглашение принять участие в Международной астрономической конференции, созываемой в Копенгагене 20 декабря этого года. В связи с этим директор главной астрономической обсерватории Академии наук СССР проф. Г. П. Неуймин сообщил корреспонденту ТАСС:

—До войны существовал Международный Астрономический союз, и СССР участвовал в его деятельности с 1935 г. Во время войны деятельность Астрономического союза свернулась. Его генеральный секретарь проф. Оорт был арестован гитлеровцами и находился в концлагере.

Теперь, когда завоеван мир во всем мире, выявилась необходимость возобновить работу Международного Астрономического союза.

Открывающаяся 20 декабря конференция наметит мероприятия по подготовке к созыву Международного Астрономического конгресса, разрешит ряд вопросов, связанных с возобновлением практической деятельности Астрономического союза.

Советские астрономы деятельно готовятся к конференции. Проходившее в Москве с 15 по 17 октября Всесоюзное совещание астрономов выдвинуло ряд вопросов для обсуждения в Копенгагене. В частности, будет внесено предложение о кооперировании в выпуске больших астрономических ежегодников. Наши делегаты информируют также участников Международной конференции о большом коллективном труде ряда советских обсерваторий по подготовке «каталога слабых звезд». Одновременно будет поставлен вопрос о возобновлении обмена научными изданиями между астрономическими организациями и обсерваториями всех стран мира.

## Открытие в Нью-Йорке выставки „Дружба народов СССР"

НЬЮ-ЙОРК, 12 ноября. (ТАСС). В американском музее естествознания открылась выставка «Дружба народов СССР», организованная Национальным советом американско-советской дружбы. На выставке представлено свыше 100 стендов с фотографиями и образцами советских изделий.

Директор музея Парр принял выставку от председателя Национального совета американо-советской дружбы Ламонта. На церемонии передачи выступили с речами исполняющий обязанности генерального консула СССР тов. Михайлов и исследователь Стефанссон. Ораторы подчеркивали равенство всех национальностей, расовых и религиозных групп в СССР, что является одним из крупнейших факторов мощи Советского Союза. Ламонт заявил, что Советский Союз может служить примером всем другим странам, в том числе Соединенным Штатам, где расовые предрассудки продолжают существовать.

ХЛЕБОПОСТАВКИ

## В графике одно, на деле — другое

Недавно Можарский райком ВКП(б) и райисполком вынесли новое решение по ходу хлебопоставок. В нем говорилось— полностью рассчитаться с государством до 7 ноября. Для каждого колхоза был доведен ежедневный график.

Однако, составив очередной график, руководители района на этом успокоились. Поступление хлеба на заготовительные пункты поэтому не увеличилось, а уменьшилось. Если раньше колхозы вывозили государству ежедневно по 20—25 тонн зерна, то за последние дни хлеба поступает только 9—10 тонн.

Ряд председателей колхозов, как видно, не считает нужным полностью выполнить первую заповедь. От сельхозартели «Ударник» за последнюю декаду поступило лишь 44 центнера зерна. Председатель правления артели тов. Корнеев об'ясняет это отсутствием намолоченного хлеба. Но молотьба здесь задерживалась только из-за того что никак не могли перевезти тракторную молотилку от одного скирда к другому.

Есть в этой артели и намолоченное зерно, но его не отправляют государству. Долгое время на току лежало 15 центнеров отсортированного хлеба. Вместо же сдачи государству его перевезли в колхозную кладовую.

Фактов задержки зерна в колхозах Можарского района немало. Его осело на токах и в амбарах около 300 тонн.

Для лучшей организации хлебозаготовок во все колхозы посланы уполномоченные райкома партии и райисполкома. Однако некоторые из них отделываются только сбором сведений и регистрацией фактов плохой работы председателей колхозов. В сельхозартели «Вторая пятилетка» уполномоченным был политрук пожарной команды т. Кирьяков. Он самовольно уехал из колхоза и несколько дней прожил дома. Затем в этот же колхоз послали уполномоченным тов. Аниськина. Он также ничего не сделал для того, чтобы по-большевистски организовать хлебопоставки. Члены правления же артели сами не хотят организовать молотьбу и вывозку зерна. Только по этой причине годовой план хлебосдачи колхоз выполнил лишь на 17 процентов.

Сейчас уже нельзя пожаловаться на бездорожье или дождь. Погода благоприятствует быстрейшему завершению молотьбы и плана хлебозаготовок. И если район до сих пор позорно затягивает хлебопоставки, то об'ясняется это исключительно неконкретным руководством важнейшим общенародным делом со стороны райкома ВКП(б), райисполкома и уполномоченного Наркомата заготовок т. Попова.

**И. ЛАПКИН.**
**(Наш корр.).**

## Хлеб—Родине

ШИЛОВО. Члены колхоза «Победа» досрочно рассчитались с государством по хлебопоставкам и во-время выполнили другие обязательства, взятые во Всесоюзном социалистическом соревновании.

Чтобы закрепить нашу победу, члены сельхозартели сдали дополнительно 460 пудов хлеба.

МЕРВИНО. Организованно провели сдачу хлеба государству члены сельхозартели имени Ворошилова. Досрочно рассчитавшись по хлебопоставкам, они сдали сверх плана 46 центнеров доброкачественного зерна.

ПРОНСК. Более 20 колхозов района выполнили обязательства, взятые в предоктябрьском социалистическом соревновании. Сверх плана ими сдано 1656 пудов хлеба. Члены колхоза «Ударник» отправили дополнительно 246 пудов, «Светлый Путь» — 276, «Большевик»—300 пудов зерна. Принимает участие в сдаче хлеба сверх плана колхоз «Новая жизнь». Члены сельхозартели ранее вывезли 180 пудов хлеба и обязались сдать еще 120 пудов.

РЯЖСК. Колхозники передовых колхозов, выполнив свои обязательства перед государством по хлебопоставкам, сдают зерно сверх плана. Колхозники сельхозартели «Ясная поляна» в честь 28-й годовщины Октября вывезли 50 центнеров хлеба.

СТАРОЖИЛОВО. Организованно провели уборку урожая в сельхозартели «Трудовик». Колхозники досрочно выполнили годовой план картофелепоставок и на-днях сдали 44 центнера картофеля сверх годового задания.

57 центнеров картофеля дополнительно вывез на заготовительный пункт колхоз «Новая жизнь».

ПИТЕЛИНО. (Наш соб. корр). Во всех колхозах района проходят собрания, посвященные обсуждению доклада тов. Молотова о 28 годовщине Октября.

— Доклад тов. Молотова,—заявили на собрании колхозники сельхозартели «Красное знамя», — воодушевляет нас на новые трудовые подвиги. Мы будем трудиться, не покладая рук, во имя процветания нашей Родины.

Колхоз «Красное знамя» досрочно рассчитался с государством по поставкам зерна и картофеля. На собрании колхозники решили дополнительно сдать сверх плана 100 центнеров хлеба и 680 центнеров картофеля. В течение трех дней этот хлеб и половина картофеля были вывезены на заготовительный пункт.

Колхозники сельхозартели имени Чкалова сдали сверх плана 20 центнеров хлеба, 210 центнеров картофеля. В ответ на доклад тов. Молотова они наметили вывезти государству еще 130 центнеров хлеба и 200 центнеров картофеля.

Сдают сверх плана хлеб и картофель также колхозы «Красный тракторист», «Чекист» и другие.

# Легкомысленный подход к приему в комсомол

Четверо учащихся Дягилевской неполной средней школы в темном холодном коридорчике ожидали начала заседания бюро райкома ВЛКСМ. Заседание открылось с опозданием на полтора часа. Наконец, учащихся по одному стали вызывать в кабинет секретаря райкома.

В грязной, неуютной комнате с голыми стенами и непокрытыми столами члены бюро знакомились с молодежью, вступающей в комсомол. Один из членов бюро у окна читал журнал, двое — возле двери о чем-то беспрерывно шептались. И только трое беседовали с вступающими. Перебивая друг друга, торопливо задавали вопросы, часто непродуманные, поверхностные. Иногда сами же отвечали на них. Дверь в кабинет в это время открывалась и закрывалась: входили посторонние. Стоял шум.

В такой обстановке спешки и суеты в Мервинском райкоме ВЛКСМ нередко и выдают новым членам комсомольские билеты. Здесь забыли, что заседание бюро — школа воспитания не только для рядовых комсомольцев, но и для секретарей первичных организаций.

Кроме того, руководители райкома легкомысленно подходят к приему в комсомол, допускают при этом серьезные ошибки и даже нарушения устава ВЛКСМ.

Бывает, что принимают в ряды передовой советской молодежи людей, недостойных этого. Анатолий Мартынов, — второгодник, но и сейчас имеет двойку по немецкому языку. Ленивый, нелюбознательный паренек, он не пользуется авторитетом среди одноклассников. Ему даже не доверяют общественной работы. Много следовало бы Анатолию поработать над собой, чтобы получить комсомольский билет. Но секретарь райкома тов. Назаров поспешил принять неуспевающего в члены ВЛКСМ.

Также опрометчиво поступили члены бюро и с другими учениками этой школы: Владимиром Вознесенским, Тамарой Латышевой, Эриком Звоновым.

Школьники вступили в ВЛКСМ в прошлом году. Нельзя сказать, чтобы они были лучшими в школе. Напротив, Владимир Вознесенский считался недисциплинированным учеником.

Руководители райкома не проверили их, не узнали по идейному убеждению, связывают они свою жизнь с передовой советской молодежью или благодаря минутному настроению. Неудивительно, что тт. Вознесенский, Латышева и Звонов не оправдали высокого звания комсомольцев. Они не ведут никакой общественной работы, не помогают учителям, часто бывают в числе нарушителей дисциплины.

Когда старшая пионервожатая тов. Волкова попросила комсомольцев помочь молодежи подготовиться в члены ВЛКСМ, они наотрез отказались.

Члены бюро не требуют от секретарей первичных комсомольских организаций, чтобы они серьезно подготавливали юношей и девушек к вступлению в комсомол. Дягилевские школьники не ознакомились с уставом ВЛКСМ. Они не знают задач и целей Коммунистического Союза молодежи, не представляют себе прав и обязанностей комсомольцев.

Руководители райкома не научили молодую комсомолку старшую пионервожатую Волкову готовить молодежь в ВЛКСМ, не сказали ей, что нужно еще поработать с учениками.

Вступающие обычно небрежно и политически неграмотно заполняют заявления. А члены бюро бегло просматривают этот важный документ и не делают нужных замечаний. Мало того, они не интересуются, кто дает молодежи рекомендации. Нину Лагутину, например, рекомендует работник райвоенкомата тов. Антоновский, который не знает ее. Две рекомендации подписала тов. Волкова, не имеющая годичного комсомольского стажа.

А ведь известно, что рекомендующие не только должны хорошо знать рекомендуемых, но и потом следить за их политическим ростом.

Мервинскому райкому ВЛКСМ необходимо серьезнее подходить к приему молодежи в комсомол, требовать от секретарей первичных организаций больше работать со вступающими, создать деловую и торжественную обстановку во время приема.

**Н. ВЫСОКООСТРОВСКАЯ.**



Диспетчер Рязанского отделения движения И. И. Иванов занимает первое место в социалистическом соревновании. Ему присвоено звание Лучший диспетчер области.

Фото В. Саввова.

# По городам и селам области

## Строительство черепичных заводов

До войны в Спасском районе работало несколько черепичных заводов, выпускающих сотни тысяч штук черепицы.

Сейчас, когда потребность в строительных материалах значительно возросла, районные организации решили не только восстановить эти заводы, но и построить новые. В 1946 году в Спасском районе намечается пустить в эксплоатацию 5 черепичных и 5 кирпичных заводов с общей годовой производительностью 350 тысяч штук черепицы и 300 тысяч штук кирпича.

## Вечер памяти Л. Н. Толстого

В связи с 35-летием со дня смерти Л. Н. Толстого, Рязанское отделение Всероссийского театрального общества устраивает на-днях вечер, посвященный творчеству великого русского писателя. Артисты областного драматического театра исполнят отрывки из произведений — «Анна Каренина», «Воскресенье», «Война и мир» и другие.

## Классическая музыка в ансамбле русской песни

Областной ансамбль русской народной песни и пляски пополнил свой репертуар новыми хоровыми номерами. Помимо народных песен ансамбль разучил несколько произведений музыкальной классики.

Среди них — хоры из оперы Мусоргского «Хованщина», из оперы Верстовского «Аскольдова могила» и из музыкальной драмы Глинки «Князь Холмский».

## 1500 килограммов шиповника

Активно собирали в этом году ученики ижевских школ лекарственные травы: ландыш, ромашку, рябину.

Больше всего собрано шиповника. Ижевская аптека приняла 1.500 килограммов этого целебного растения.

## Знатный охотник

Григорий Александрович Сидоров — колхозник сельскохозяйственной артели «Рассвет», Рязанского района, — начал охотиться с ранних лет. Хорошо натренированный в стрельбе, он с первых же выходов на охоту имел большой успех. На его охотничьем счету — сотни зайцев и лисиц, много волков.

Война оторвала Сидорова от любимого промысла. С первых дней войны опытный глаз охотника брал на мушку врага. Сейчас, после возвращения с фронта, Сидоров возобновил охоту. Только за последние месяцы он истребил в лесах Рязанского и Букринского районов 11 волков.

## Рекордный урожай овощей

Огородная бригада колхоза «Красный путиловец», Милославского района, собрала богатый урожай овощей. Особенно много собрано капусты. Урожай ее с гектара превысил 450 центнеров. По 650 центнеров с гектара собрано моркови.

## Новая постановка областного драмтеатра

Областной драматический театр подготовил к постановке новую пьесу Рахманова «Окно в лесу». Режиссер спектакля — Ю. Юровский, художник Л. Климентовская.

13 ноября театр покажет спектакль курсантам военного училища.

## Богатый урожай яблок

САРАИ. (Наш корр.). Совхоз «Красная вершина», где директором тов. Паньков, в этом году собрал богатый урожай яблок и ягод — в два раза больше, чем в прошлом году. Годовой план сдачи яблок совхоз выполнил на 200 процентов и 30 тонн переработал на получение семян для питомников нашей области.

## Карманные аптечки

Главное аптекоуправление Наркомздрава СССР выпустило карманные аптечки. Первые партии этих аптечек уже поступили в магазины Рязани.

## Соревнование вагонников

С каждым днем улучшает свои производственные показатели коллектив старшего осмотрщика вагонов т. Ведешина (вагоноремонтный пункт Рыбное). На-днях смена тов. Ведешина отправила все поезда по расписанию, 50 процентов из них отправлены с нулевой утечкой воздуха. Слесари Д. Бодрягин и Овчинников при осмотре вагонов не допустили брака. Они отремонтировали тяжелым ремонтом два вагона. В свободное время тт. Бодрягин и Овчинников изготовили 20 буксовых крышек.

В соревновании от них не отстает и смена старшего осмотрщика вагонов тов. Евсикова. Недавно она отправила по расписанию все поезда, пять из них без утечки воздуха. Обработала скоростным методом один поезд и отремонтировала тяжелым ремонтом три вагона. Отлично работают слесарь К. Суханов, осмотрщик-пролазчик А. Романов и осмотрщик-автоматчик Н. Сотский.

# Пора организовать научно-техническое общество строителей

Победоносное завершение Великой Отечественной войны против фашистской Германии и японских империалистов открывает огромные возможности для восстановления и дальнейшего развития народного хозяйства.

Особенно большое значение приобретает в предстоящем пятилетии строительство, как новое, так и восстановительное, которому придается невиданный размах.

В Рязани и области также предстоит провести крупные работы в промышленном строительстве, в сельском хозяйстве, по благоустройству Рязани, городов, поселков, сел и деревень.

В Рязани есть много строительных организаций, производственных и проектных, кроме того имеется два специальных учебных заведения, готовящих техников-строителей. В этих организациях работают десятки высококвалифицированных специалистов-архитекторов, инженеров и техников. Они обладают высокой культурой строительного искусства и имеют многолетний опыт производства работ на ведущих стройках страны. Назрела необходимость об'единения специалистов-строителей в Рязанское научно-техническое строительное общество.

Как мыслятся нам задачи вновь организуемого общества? Изучение и обмен опытом передовых строительств в Рязани, на периферии и за пределами области, вопросы рационализации и изобретательства, вопросы производства и применения новых строительных материалов, помощь в расширении производства местных строительных материалов, консультации по проектам, разработка вопросов благоустройства и перепланировки города, изучение и популяризация стахановских методов строительства, повышение квалификации членов общества и т. д.

Целесообразно привлечь к работе общества учащихся выпускных курсов строительных техникумов.

Для проведения отдельных докладов следует приглашать крупнейших специалистов Москвы и Ленинграда.

Рязанский сельхозтехникум охотно предоставит свои аудитории для проведения заседаний общества. Будем надеяться, что предложение о создании общества встретит поддержку рязанских организаций и специалистов-строителей города Рязани.

**Г. ДОЛИНСКИЙ,**
инженер-строитель, директор Рязанского сельхозтехникума.

## В цехах завода

Широко развернута подготовка к выборам в Верховный Совет СССР на Касимовском овчино-шубном заводе. Здесь организован кружок по изучению Конституции СССР и Положения о выборах. В красном уголке подобрана литература для избирателей.

Агитаторы — начальник цеха тов. Луппа, слесарь тов. Иванова, механик тов. Брагин, помощник директора завода тов. Юдин и другие подробно раз'ясняют Положение о выборах в бригадах и цехах завода.

# АРХЕОЛОГИЧЕСКИЕ ИССЛЕДОВАНИЯ

Два отряда научной экспедиции завершили археологические исследования в селе Старая Рязань, по реке Цне в районе Польное-Ялтуново, Токарево и Лесное-Конобеево. Закончил в основном раскопки третий отряд экспедиции в гор. Рязани.

Рязанской экспедицией были исследованы остатки вала старого Кремля — современника великого княжества Рязанского. Вскрыты две площадки в центральной части Кремля. Одновременно изучена топография Кремля, его древних посадов. В результате имеется возможность впервые составить археологическую карту, на которую будут нанесены пункты всех археологических находок за период в 50 лет. Исследования вала показывают, как создавались военно-оборонительные и фортификационные сооружения в древней Рязани от XII до XVII века. Установлено, что вал насыпался и сооружался четыре раза в отдельные периоды времени — в XII веке, в XIV, XV и в конце XVI в XVII веков. Очень оригинальными являются конструкции сооружений ранних валов и наземных оборонительных укреплений на них. Вал посредине имел ров, около которого шли насыпи с обеих сторон. На каждой насыпи возведены были городни, т. е. четырехугольные изгороди из стоек, заплетенных хворостом и заделанных глиной. Каждая изгородь примыкала к другой и получалась сплошная стена на поверхности каждого вала. В целом же имелась двойная линия укреплений — внутренняя и внешняя, разделенная рвом. Более поздние оборонительные сооружения на Рязанском валу представляют собою дубовые стены и перемыкавшие их круглые башни на углах и четырехугольные на середине с бойницами. Ранние сооружения типичны только для древней Рязани и открыты впервые при настоящих раскопках. В одном пункте раскопок установлено, что под основанием вала идет жилой слой XII века, т. е. еще до возникновения города на месте Рязани был славянский поселок. Его удалось проследить и в раскопках на территории Кремля.

Очень важные и в то же время сложные по своему сочетанию памятники открыты во втором раскопе на дворе музея около древнего Архангельского собора. Нижняя часть этой церкви стоит на глубине до двух метров от современной поверхности — это фундамент. Он состоит из двух различных кладок кирпича: верхняя кладка в 16 рядов на известь, а нижняя — в 6 рядов на глине. Как могло быть, что основа фундамента оказалась и по кладке примитивной и по прочности ненадежной? Мы имеем здесь два архитектурных слоя: нижний — на глине был фундаментом более древней церкви, повидимому, деревянной. Когда деревянная церковь сгорела, то на старый фундамент положен был новый, на котором и воздвигнут храм, сохранившийся сейчас. Древний фундамент в целом заложен был не в грунте, а в рыхлом жилом слое. Этим об'ясняется возникновение трещин не только на данном здании, но и на многих других, входящих в комплекс каменных строений в районе музея.

В раскопе, смежном с предыдущим, на глубине одного метра от поверхности обнаружена башнеобразная часть большого сооружения, возможно княжеского дворца. Можно предположить, что пока обнаружена лишь угловая часть большого здания, т. к. от закругленной стены идут параллельно две стены, уходящие за пределы раскопа. В башне обнаружены интересные и редкие по орнаментации и технике изготовления изразцы и облицовочные плитки. Все они неполивные — терракотовые и имеют на лицевой стороне рельефные изображения. Эти предметы древне-рязанского искусства относятся к XV веку, т. е. ко времени расцвета Рязанского княжества. Особый интерес представляют изображения на изразцах. Одни из них рисуют воинов с луками, арбалетами, пехоту и вооруженных всадников, сидящих на конях. Подобные рисунки можно видеть только в древних миниатюрах, как иллюстрации летописи. Есть изразцы с древне-русской надписью. Изучение изразцов показывает высокое искусство местных рязанских мастеров и свидетельствует о связи с культурой Востока. Верхние слои, вскрытые в данном раскопе, интересны тем, что дали образцы великолепной белой гончарной глины и железной руды: очевидно, все это добывалось где-то близ Рязани.

Как на территории Кремля, так и в Борках при раскопках обнаружены слои, связанные со славянской культурой. Они содержат типичные для XI—XIII веков предметы: железные ножи, бусы и пряслица, глиняную посуду с волнистым орнаментом и т. д.

На реке Цне удалось открыть древний могильник VI—VII веков. Обнаружено погребение мужчины, у которого найдены гривна медная, большая бляха, кинжал в ножнах с оправой, пояс с богатыми украшениями, конская уздечка и др. Это редкий памятник. Открыл его М. В. Воеводский, он привез также в музей глиняную кубышку с серебряными монетами XV—XVII веков.

Весь материал экспедиции будет подготовлен к выставке, организуемой в областном музее. На основе изучения его создается краеведческий кружок по истории и археологии.

**Н. МИЛОНОВ,**
начальник экспедиции, доцент пединститута.

# Делегация советской молодежи возвратилась из Югославии

В Москву возвратилась из поездки в Югославию делегация советской молодежи. Делегация посетила федеральные единицы Югославии и города: Белград, Загреб, Любляны, Сараево, Цетинье, Сисцле и многие другие. Пребывание делегации в Югославии вылилось в демонстрацию дружбы между молодежью Югославии и советской молодежью. Делегацию принял Маршал Югославии Иосип Броз-Тито. (ТАСС).

# Окончание работы Всемирной конференции молодежи

ЛОНДОН, 11 ноября. (ТАСС). 10 ноября в Лондоне закончилась работа Всемирной конференции молодежи.

Избранный председателем Совета Всемирной федерации демократической молодежи Гиде Буассон (Франция) под гром аплодисментов об'явил имена вице-председателей и секретарей Совета новой Всемирной федерации.

Вице-председателями Совета избраны секретарь ЦК ВЛКСМ Н. А. Михайлов, Эльза Грейве из Национального индустриального совета Ассоциации молодых женщин христианок США, Генри Джонс от студенческого христианского движения Англии и представитель китайской молодежной организации «Саньминджун» Чен.

Затем Конференция единогласно утвердила текст обращения к молодежи мира.

Представитель англо-советского комитета дружбы молодежи Родней Добсон сообщил Конференции, что его организация проводит кампанию по созданию фонда в 50 тысяч фунтов стерлингов для организации международного молодежного центра в Сталинграде в память погибших в войне русских юношей и девушек.

По предложению американской делегации Конференция приняла резолюцию в знак почтения и памяти президента Рузвельта.

Закрывая Конференцию, де Буассон призвал молодежь работать так же дружно и с таким же энтузиазмом, как это было продемонстрировано в работе Конференции. Бурная овация и восторженные возгласы всего зала сопровождали последние слова председателя.

# Установление дипломатических отношений с Албанией

ТИРАНА, 10 ноября. (ТАСС). Начальник Советской военной миссии в Албании полковник Соколов посетил главу Временного Албанского Правительства генерала Энвер Ходжа и по поручению Советского Правительства вручил ему ноту, в которой сообщается о том, что Советский Союз на протяжении всех этих лет войны против немецко-итальянских захватчиков с вниманием и сочувствием следил за героической борьбой албанского народа за свою независимость. Учитывая, что этой борьбой албанский народ внес свой вклад в дело победы союзников над общим врагом и принимая во внимание стремление Албанского Правительства к сотрудничеству с другими демократическими странами в целях поддержания мира и безопасности, Советское Правительство решило установить дипломатические отношения с Албанией и обмениться посланниками.

Председатель Совета министров ген. Энвер Ходжа выразил удовлетворение этим заявлением Советского Правительства.

## Английское правительство решило признать албанское правительство

ЛОНДОН, 10 ноября. (ТАСС). Как передает агентство Рейтер, ссылаясь на официальное сообщение, английское правительство решило признать нынешнее правительство Албании, учитывая его намерение провести свободные выборы в ближайшее время.

## *К событиям во Французском Индо-Китае*

НЬЮ-ЙОРК, 11 ноября. (ТАСС). Как сообщает агентство Ассошиэйтед Пресс, когда французские войска попытались вновь занять район Таиран (юго-западнее Сайгона), то там развернулись ожесточенные бои между аннамитскими войсками и французскими вооруженными силами. Бои возобновились с вечера 8 ноября. По имеющимся сведениям, французский гарнизон потребовал помощи у английских и индийских войск.

## К созыву Международного женского конгресса

ЛОНДОН, 11 ноября. (ТАСС). 9 ноября г-жа Сайян (супруга генерального секретаря Всемирной профсоюзной федерации, находящаяся сейчас в Лондоне в качестве члена Инициативного комитета по созыву Международного женского конгресса), заявила представителям печати, что 37 стран приняли приглашение на конгресс, который состоится в Париже 26 ноября.

## Забастовка промышленных рабочих в Северной Италии

РИМ, 10 ноября. (ТАСС). 7 ноября все промышленные рабочие Северной Италии устроили часовую забастовку в знак протеста против оттяжки переговоров относительно заключения единого соглашения о заработной плате для всех областей севера. Эта отсрочка вызвана отказом промышленников Италии пойти на компромисс и их попытками затянуть разрешение вопроса.

## Маннергейм прибыл в Португалию

ЛОНДОН, 11 ноября. (ТАСС). Агентство Рейтер сообщает, что президент Финляндии фельдмаршал Маннергейм прибыл в Португалию.

*По следам наших выступлений*

## „Через час по чайной ложке"

Бюро Троекуровского райкома партии, обсудив корреспонденцию «Через час по чайной ложке...», опубликованную в газете 10 октября, признало ее правильной.

Председатель колхоза «Красный городок» Коровин за саботирование хлебопоставок снят с работы и привлекается к уголовной ответственности. На районного прокурора тов. Новикова, допустившего медлительность в оформлении материала о дезорганизаторах государственной дисциплины, наложено партийное взыскание. Бюро указало также райуполнаркомзагу тов. Свиридову на необходимость добиться более конкретного руководства вопросами заготовок сельхозпродуктов и принять самые решительные меры к срывщикам и саботажникам хлебопоставок.

Ответ. редактор К. ПОЗДНЯКОВА.

РЯЗАНСКАЯ ОБЛАСТНАЯ КОНТОРА ГЛАВКИНОПРОКАТ

выпустила на экраны области новый звуковой художественный фильм

„БЕЗ ВИНЫ ВИНОВАТЫЕ"

Сценарий и постановка заслуженного артиста РСФСР Владимира Петрова.

Режиссер Г. Ленкоев, операторы Г. Яковлев, художник В. Егоров, композитор Н. Крюков.

В ролях снимались: народная артистка СССР А. Тарасова, народные артисты РСФСР Б. Ливанов, В. Станицын и А. Грибов, заслуженные артисты РСФСР О. Викланд, П. Массальский, Н. Коновалов, артист В. Дружников.

Производство ордена Ленина киностудии „Мосфильм".

Гр-н Коньков Никита Егорович, проживающий в г. Ростов-на Дону, Буденновский проспект, д. 86, кв. 20 возбуждает ходатайство в нарсуде 2-го участка г. Рязани о разводе с женой Коньковой Александрой Николаевной, проживающей г. Рязань, ул. Горького, дом 51.

Пропала лошадь вороной масти, мерин, левая передняя нога искалечена. Знающих просим сообщить по адресу: Рязань, Садовая ул., д. 14, трест Рязстрой.

ТРЕБУЮТСЯ:

Бухгалтер, счетовод и секретарь Рязанской автобазе № 1, ул. Свердлова, дом 8.

АДРЕС РЕДАКЦИИ: Рязань, ул. Радищева, дом № 24. ТЕЛЕФОНЫ: ответ. редактора — 89, зам. отв. редактора — 9—19, отв. секретаря — 34, отделов: партийной жизни и пропаганды марксизма-ленинизма рабселькоров и писем, промышленного — 4—51, сельскохозяйственного — 4—64, бухгалтерии и отдела объявлений — 6—05, выпускающего — 1—68.

НБ03705 Заказ 4443 Тираж 36180. Рязанская типография.

ул. Коминтерна, д. 3
ГОСУДАРСТВЕННОЙ БИБЛИОТЕКЕ
имени ЛЕНИНА
Сталинское Знамя — 1

*Пролетарии всех стран, соединяйтесь!*

# СТАЛИНСКОЕ ЗНАМЯ

Орган Рязанского Обкома и Горкома ВКП(б), Областного и городского Советов депутатов трудящихся

№ 224 (8185) | Среда, 14 ноября 1945 года | ЦЕНА 20 КОП.

## *Президиуму Верховного Совета Дагестанской АССР Совету Народных Комиссаров Дагестанской АССР Дагестанскому обкому ВКП(б)*

Совет Народных Комиссаров Союза ССР и Центральный Комитет ВКП(б) приветствуют рабочих, колхозников и интеллигенцию Дагестанской Автономной Советской Социалистической Республики в день 25-летия провозглашения автономии Дагестана.

В годы советской власти, благодаря осуществлению ленинско-сталинской национальной политики, Дагестан стал передовой советской социалистической республикой. За истекшие 25 лет в республике построено много фабрик и заводов, осваиваются богатейшие месторождения нефти. Трудящиеся Дагестана имеют значительные достижения в области сельского хозяйства, в развитии животноводства, садоводства и виноградарства. Дагестанская советская республика имеет крупные успехи в развитии культуры. В республике развернута широкая сеть начальных и средних школ, открыты высшие учебные заведения, техникумы, научно-исследовательские учреждения, музеи, театры, библиотеки.

В годы Отечественной войны народы Дагестана показали свою преданность советской Родине. Тысячи воинов-дагестанцев за мужество и отвагу, проявленные в боях с врагами Отчизны, награждены орденами и медалями Советского Союза. Самоотверженный труд рабочих, колхозников и интеллигенции Дагестана способствовал завоеванию победы советского народа над врагом.

Совет Народных Комиссаров Союза ССР и Центральный Комитет ВКП(б) выражают твердую уверенность в том, что трудящиеся Дагестанской АССР будут и впредь неустанно бороться за развитие хозяйства и культуры, за дальнейшее укрепление могущества нашего советского государства.

**Совет Народных Комиссаров Союза ССР**

**Центральный Комитет Всесоюзной Коммунистической Партии (большевиков).**



Восстановленная домна № 3 на Енакиевском металлургическом заводе.

Фото С. Гендельмана. (Фотохроника ТАСС).

## Готовятся к выборам в Верховный Совет СССР

Вечер. Густые сумерки заволокли землю. В избах колхозников зажглись огни, на улице стало тихо, безлюдно.

Только что закончен ужин. В дом комсомольки Нюры Гусевой стал собираться народ. Она приветливо встречает гостей. Когда все уселись, Нюра положила к столу, накрытому белой праздничной скатертью, и, развернув газету, где напечатано «Положение о выборах в Верховный Совет СССР», сказала:

—На прошлом занятии мы с вами изучили четвертую главу — Избирательные участки. Сегодня приступим к изучению пятой главы — Избирательные комиссии.

Прочитав 36 статью Положения, Нюра спросила слушателей, как они поняли прочитанное. Убедившись, что все хорошо усвоили содержание 36 статьи, девушка зачитала следующую и т. д.

Так проходят беседы агитатор Аксеновского сельсовета Рыбновского района, Нюра Гусева. Девушка постоянно делится своим опытом с другим агитатором этого же сельсовета тов. Поспиховой. Они вместе стараются работать так, чтобы все избиратели их десятидворок хорошо изучили избирательный закон, чтобы каждый избиратель сознательно принял участие в предстоящих выборах.

Также хорошо работают в Рыбновском районе и агитаторы тт.: Алипова, Ратнина (Кузьминский сельсовет), Сорокина, Горшкова (конезавод № 98).

## Трудящиеся изучают Положение о выборах

Двадцать семь агитаторов и беседчиков, выделенные партийной организацией Нижне-Мальцевского завода, проводят среди рабочих разъяснение Положения о выборах. Агитаторы тт. Бахтиков, Егорова, Соловьев, Сенаторов и Ермаков проводят в цехах ряд громких читок избирательного закона и бесед о Сталинской Конституции.

Десять человек работают агитаторами и тракторных бригадах Каверинской МТС. Они разъясняют трактористам, и комбайнерам их права и обязанности в предстоящих выборах в Верховный орган государственной власти страны.

**Н. КРИВОНОГОВ.**

Каверинский район.

ХЛЕБОЗАГОТОВКИ

## Топчутся на месте

В погоне за процентами в начале хлебозаготовительной кампании руководители Милославского района «нажимали» на передовые артели. Когда же эти артели выполнили первую заповедь, хлебный поток на заготовительные пункты в районе резко уменьшился. Отстающими же колхозами районе партии и райисполком и до сего времени руководят плохо. Организационную работу по заготовке хлеба они подменили зачастательской суетней и телефонными разговорами.

Несколько раз отчитывался в райкоме партии председатель колхоза имени Калинина тов. Сизоров. Здесь систематически нарушается график вывозки зерна. А колхоз имеет все возможности, чтобы полностью рассчитаться с государством. Имеется сложная молотилка, но она вот уже несколько дней подряд простаивает. Не используется и конная молотилка. Сизоров не прочь согласиться на недостаток рабочих рук. Но это — лишь оттоворка, потому что ежедневно в колхозе не выходит на работу до 20 трудоспособных членов артели. Руководителей колхоза это обстоятельство ничуть не беспокоит, хотя план хлебозаготовок выполнен немногим больше половины.

Или вот колхоз имени Буденного. Он уже четыре месяца ведет хлебосдачу, а годовой план выполнен лишь на 37 процентов. Почему? Может, недостаточно средств производства или испытывает рабочих рук? Нет, дело не в этом. В колхозе простаивают комбайн и конная молотилка только из-за того, что председатель правления тов. Ларичев не обеспечивает их рабочей силой.

— Людей мало,—заявляет он.

Как-то приехал в колхоз председатель сельсовета. Поговорил с колхозниками. На другой день выход колхозников увеличился. Тов. Ларичев обиделся.

— Что же вы меня позволите? — говорил он председателю сельсовета.

Плохо помогают колхозам молотить хлеб Забелотовская и Милославская машинно-тракторные станции. План молотьбы МТС не выполнили и изнемогают. Это также сказывается на ходе зернопоставок.

Мы побывали во многих колхозах района. И нигде не организована молотьба вручную.

Характерно, что бригадиры полевых бригад полагают, что выполнение первой заповеди — дело правлений колхозов, они самоустранились от зернопоставок. Наряды колхозникам они дают в 9—10 часов утра, не борются за укрепление трудовой дисциплины. Колхозный актив по существу остался в стороне от хлебозаготовительной кампании.

Милославские руководители несколько раз составляли графики хлебосдачи по каждому колхозу. И всякий раз забывали проверить их выполнение. Все это привело к тому, что район сильно отстал с вывозкой зерна государству.

... Подрежиму в Милославе заседают, звонят телефоны...

**Б. СИЛЬВЕСТРОВ.**

**(Наш соб. корр.).**

## Хлеб государству—сверх плана

САСОВО. 13 ноября. (По телефону). от наш соб. корр.). В ответ на доклад тов. Молотова передовые колхозы района сдают государству хлеб сверх плана. Колхоз имени Декабристов давно выполнены обязательства по хлебопоставкам и сдал сверх плана 40 центнеров зерна. На собрании, посвященном обсуждению доклада тов. Молотова, колхозники единодушно постановили сдать государству дополнительно 160 центнеров хлеба.

— Пусть этот хлеб,—говорят они—пойдет на быстрейшее восстановление народного хозяйства нашей страны.

Колхозники артели «Третий решительный» Саблинского сельсовета сдают сверх плана 120 центнеров зерна. Больше половины этого количества уже вывезено на заготовительный пункт.

Многие колхозы усиливают сдачу хлеба в счет обязательных поставок. Колхоз «Путь к социализму», Гладковского сельсовета, только за два последних дня вывез государству 70 центнеров зерна. Столько же сдали хлеба колхозники сельхозартели «Трудовик», Салтыковского сельсовета.

В колхозах «Смычка», имени Брунской, имени 8 марта и других в ответ на доклад тов. Молотова были организованы обозы с хлебом государству.

ШИЛОВО. С первых дней вывозки зерна государству среди колхозов района началось социалистическое соревнование за досрочное выполнение первой заповеди. Передовые сельхозартели с честью выполнили свои обязательства. 31 колхоз в районе полностью рассчитался с государством по поставкам зерна. Члены этих артелей организовали сдачу хлеба сверх плана. Особенно много хлеба сверх плана поступило на заготовительные пункты в предпоследние дни.

Члены колхоза имени Кирова к 28 годовщине Октября вывезли дополнительно 9.780 пудов зерна. 6.012 пудов сдали колхозники сельхозартели «Смычка». 3.852 пуда поступило на склады Заготзерно от колхозников и колхозниц сельхозартели «Просвет». Много хлеба сверх плана сдали члены сельхозартелей «Новая жизнь», «Новый путь», «Фундамент социализма», «Красный» и других. Всего в дополнительной сдаче хлеба государству приняли участие 27 колхозов. Они отправили на государственные склады более 30.834 пудов хлеба. Поступление зерна продолжается.

## Под'ем в колхозной деревне

БУКРИНО. (По телефону от соб. корр). Доклад тов. Молотова о 28 годовщине Великой Октябрьской социалистической революции вызвал новый подъем социалистического соревнования среди колхозников.

Члены колхоза имени Калинина, Петушинского сельсовета, за последнее время в полтора раза увеличили сдачу хлеба государству. Они уже сдали сверх плана 80 центнеров зерна.

Заметно увеличилось поступление хлеба и картофеля из колхоза «Красный Перекоп» (председатель тов. Зайцев). Колхозники отправили на заготовительный пункт сверх плана 104 центнера хлеба.

Участвуют в дополнительной сдаче хлеба государству колхозы: «Верный путь», «Большевик», имени Молотова и другие.



Рига. Сборка велосипедов на восстановленном и пущенном в ход велосипедном заводе «Красная звезда». В 1946 году завод «Красная звезда» даст стране 100.000 велосипедов.

Фото Д. Чернова (Фотохроника ТАСС).

## Итоги соревнования училищ и школ трудовых резервов

Областное управление трудовых резервов и Обком ВЛКСМ подвели итоги социалистического соревнования ремесленных, железнодорожных училищ и школ ФЗО за третий квартал.

Победителем в соревновании ремесленных и железнодорожных училищ признано Рязанское железнодорожное училище № 1 (директор тов. Кругов, комсорг ЦК ВЛКСМ тов. Высоковская). Училище выполнило план производственных заказов на 193 процента. Хорошо подготовило к новому учебному году классы, мастерские, общежития.

Второе место занило Сасовское железнодорожное училище (директор тов. Юлин, комсорг ЦК ВЛКСМ тов. Грачева).

Третье место заняло Рязанское ремесленное училище (директор тов. Жернов, комсорг ЦК ВЛКСМ тов. Шурпин, комсорг ЦК ВЛКСМ тов. Бахирева).

Четвертое, пятое, шестое и седьмое места заняли Рязанское, Касимовское ремесленные училища, Лев-Толстовское железнодорожное и Лацинское ремесленное училище, Касимовского района.

В соревновании школ ФЗО за лучшую подготовку к встрече нового набора молодежи первое место заняла Рязанская школа ФЗО № 6 (директор тов. Нестерова, комсорг тов. Морсунов). Школа образцово подготовила общежития и оборудовала мастерские для производственного обучения. Ей присуждено переходящее Красное Знамя областного управления трудовых резервов и Обкома ВЛКСМ.

Второе место заняла Кемушинская школа ФЗО. Третье — Тумская школа ФЗО № 8.

Четвертое, пятое и шестое места заняли: Рязанская школа ФЗО № 5, Нагаевская школа ФЗО № 2, Истьинская школа ФЗО № 1.

## Не свертывать хлебозаготовки, усилить обмолот, вывозку зерна и картофеля

В своем докладе о 28-й годовщине Великой Октябрьской Социалистической революции тов. В. М. Молотов дал высокую оценку работе колхозного крестьянства в годы Великой Отечественной войны.

«Колхозное крестьянство,— сказал тов. Молотов.—показало в годы войны свою политическую сознательность и колхозную организованность в сельском хозяйстве. Крестьяне и крестьянки хорошо поняли теперь значение социалистического соревнования в колхозах и многое сделали для того, чтобы преодолеть тот огромный урон, который был нанесен сельскому хозяйству временным захватом немецкими оккупантами части территории нашей страны. Все это дало нам возможность прожить годы войны с надежными запасами хлеба и обеспечить сельскохозяйственным сырьем необходимые предприятия промышленности. Справиться с этой задачей было нелегко, особенно если вспомнить, что ряды нашей Красной Армии состоят в большей своей части из колхозников».

Под руководством большевистской партии, под руководством великого вождя народов товарища Сталина труженики колхозной деревни работали не покладая рук, давали фронту и стране в достатке хлеба, мяса, сырья для промышленности. Наше социалистическое сельское хозяйство выдержало суровое испытание войны, блестяще справилось с огромными задачами военного времени.

За годы войны колхозы и совхозы нашей области дали сверх плана в фонд Красной Армии много хлеба, картофеля, овощей. В прошлом военном году область успешно выполнила план хлебозаготовок.

Теперь, когда мы приступили к мирному строительству, колхозы и совхозы имеют еще больше возможностей успешно выполнить свои обязательства перед государством. Пример передовых районов —Клепиковского, Рязанского, Ижевского, Спасского, Елатомского, дружно рассчитавшихся с государством по хлебозаготовкам, наглядно подтверждает это.

Это отнюдь не означает, что теперь, в мирное время, хлебозаготовки будут проходить самотеком, без трудностей и забот. Неправильно также думать, что теперь, когда миновала опасность и наша страна избавлена от угрозы военного нашествия с Запада и Востока, можно меньше беспокоиться о заготовках хлеба. Такие рассуждения вредные, неправильные.

Победоносно завершив Великую Отечественную войну, наш народ во всю ширь развертывает грандиозное строительство, чтобы быстрее ликвидировать последствия войны, еще выше поднять социально-экономическую мощь советской державы, улучшить материальное благосостояние трудящихся. Советский народ всю свою работу сейчас подчиняет одной святой цели—закрепить завоеванную победу.

Чтобы осуществить эти задачи, страна должна иметь всего в изобилии, в том числе и продуктов сельского хозяйства. Хлеб—это сила и могущество Родины. Чем больше хлеба, тем богаче страна, тем выше материальное благосостояние народа. Поэтому хлебозаготовки являлись и являются важнейшей хозяйственно-политической задачей, для решения которой должны быть мобилизованы все силы и средства колхозной деревни.

Все это понятно. И тот, кто превыше всего ставит интересы родины, тот по-своему борется за выполнение плана хлебозаготовок. Но есть люди, которые мало заботятся об интересах государства, не стремятся быстрее завершить план хлебозаготовок.

К таким относятся секретарь Чернавского района партии тов. Решетников и председатель райисполкома тов. Сукачев. Еще летом они шумели, что вывезут хлеб успешно, красивый обозами. Но шум остался шумом, а план хлебозаготовок остался невыполненным. За последнее время заготовки в районе вовсе свернули. На 20 октября район выполнил хлебопоставки на 49,9 процента. Этот же процент остался и на 5 ноября. Спрашивается, чем же занимались перечисленные руководители в течение двух недель? Чем как не самоуспокоенностью и безответственностью можно объяснить такое положение?

Семеновский район имеет все возможности выполнить план хлебозаготовок, но вся беда в том, что районом партии и райисполком, вместо того, чтобы принять решительные меры, идут на поводу отсталых настроений отдельных руководителей колхозов. Поэтому за первую пятидневку ноября здесь прирост в выполнении плана заготовок составил лишь одну десятую процента. И это в то время, когда в колхозах имеется много картофеля.

Руководители Данковского и Милославского районов растерялись перед неблагоприятными условиями погоды этого года. Ссылки на погоду—главный козырь во всех их объяснениях провала плана хлебозаготовок. Секретарь Данковского райкома ВКП(б) тов. Дедюшин, например, начинает и кончает разговор о хлебозаготовках одними и теми же словами: «Дожди и снег мешают». А где же большевистская энергия, настойчивость в преодолении трудностей? Трудности надо преодолевать, а не пасовать перед ними. Это пора бы знать данковским и милославским руководителям.

Сейчас, когда стоит хорошая погода, необходимо как можно быстрее вести обмолот и сдачу хлеба государству. Нельзя затягивать это дело до глубокой зимы. Надо организовать очистку и просушку зерна, используя для этого все пустующие помещения. Следует обеспечить надежную охрану урожая, не допускать хищения и разбазаривания зерна. Каждому килограмму хлеба — строгий учет.

Заготовки хлеба и картофеля должны быть выполнены каждым колхозом, совхозом, районом—такова задача. Не свертывать хлебозаготовки, а вести их по-боевому до полного завершения плана. Речь идет об усилении могущества нашей Родины, быстрейшей ликвидации последствий войны, речь идет об улучшении материального благосостояния трудящихся. А раз так—ничто не может быть помехой в выполнении этой важнейшей задачи.

Колхозное крестьянство нашей области, внесшее большой вклад в дело победы, должно сделать и сделает все, чтобы закрепить победу, с честью выполнить все обязательства перед государством.

# *По Советскому Союзу*

## Молодежные бригады— победители в социалистическом соревновании

ЦК ВЛКСМ совместно с наркоматами подвел итоги Всесоюзного социалистического соревнования молодежных бригад предприятий за третий квартал 1945 года.

По 14 наркоматам на первое место в социалистическом соревновании вышли 24 молодежных бригады. Среди них — молодежная бригада многостаночников, руководимая комсомольцем тов. Водокшиным (завод, где директором тов. Мясарев), бригада инструментальщиков Горьковского автозавода имени Молотова (бригадир тов. Шубин), бригада токарей тов. Лебанова (Уральский завод имени Сталина), бригада ткачей тов. Кинковой (Озерский текстильный комбинат «Рабочий», Московской области), бригада лесорубов тов. Бакшаевой на Сухоозерном леспромхозе (Архангельская область) и другие.

Молодежным бригадам, завоевавшим первенство, присуждены переходящие знамена ЦК ВЛКСМ и наркоматов и денежные премии.

Второе место заняли 53 и третье место 73 молодежных бригады.

ЦК ВЛКСМ и коллегии наркоматов отметили, кроме того, хорошую работу 222 молодежных бригад. (ТАСС).

## 5 миллионов фарфоровых изделий

НОВГОРОД. Восстановленный незадолго фарфоровый завод «Пролетарий» приступил к массовому выпуску посуды: тарелок, чайных сервизов, столовых приборов, стаканов, чайников и другой посуды. До конца года завод даст около 5 миллионов различных фарфоровых изделий.

## Десятилетие движения пятисотниц

Замечательными трудовыми успехами отметили колхозники Украины десятилетие со дня приема руководителями партии и правительства ударниц свекловичных полей.

Звено знатной стахановки Е. Березы из колхоза имени Ворошилова, Яготинского района, Полтавской области, собрало 691 центнер свеклы с гектара. А. Крупиц из колхоза имени XVIII партсъезда — 611 центнеров, 67-летняя колхозница Мария Прийак вырастила 612 центнеров корней на каждом гектаре. В районе насчитывается 16 звеньев, которые получили по 500 и более центнеров свеклы с гектара и 85 звеньев, собравших от 300 до 500 центнеров. Один лишь яготинский пятисотницы сдали государству сверх плана 8 тысяч центнеров сахарной свеклы.

Успешно возрождают боевую славу колхозницы Старостеля, где Мария Демченко десять лет назад установила рекорд урожайности, положивший начало движению пятисотниц. Здесь пять звеньев собрали по 500 центнеров свеклы с гектара, 28 звеньев—свыше 400 центнеров и 75 звеньев—300 центнеров.

Стахановцы колхозных полей сейчас развертывают соревнование за получение в будущем году еще более высоких урожаев свеклы. Они берут шефство над молодежными звеньями.



Целебный источник «Нарзан» в городе Кисловодске был заражен и разрушен немецкими оккупантами. Сейчас источник работает на полную мощность. Нарзан идет для лечебных целей на курорте и миллионами бутылок развозится во все концы страны.

НА СНИМКЕ: разливная галерея в Кисловодске.

Фото Г. Араильяна (Фотохроника ТАСС).

## Создано издательство географической литературы

В системе ОГИЗ создано Издательство географической литературы. Оно будет выпускать литературу о путешествиях и географических открытиях, новые работы по географии СССР и других стран, переводную иностранную литературу по географии.

Директор нового издательства тов. Ю. Г. Саушкин в беседе с корреспондентом ГАСС сообщил, что подготовка к выпуску географической литературы уже началась. В первую очередь решено переиздать классиков русской географии: Пржевальского, Козлова, И. И. Семенова-Тян-Шанского, Крашенинникова, Поспелина и других. Эти работы, а также описания путешествий Ливингстона, Стенли и других иностранных географов будут выпущены в 1946 году. Кроме того, создается большого (в трех томах) географического словаря СССР. Намечено издать серию книг «Природа СССР» под редакцией академика А. А. Григорьева, систематически будет выпускаться популярная литература: «Города СССР», «Столицы и крупнейшие города мира», «Соседи СССР» и другие. (ТАСС).

## Автомобили работают на каменном угле

Харьковская машинно-прокатная база изготовила пробные газогенераторы, работающие на каменном угле. Они были установлены на автомашинах «ЗИС» и отправлены для всесторонних испытаний в Донбасс. Испытывая значительных работников, проводивших испытательную базу изготовила еще 16 газогенераторов. Все они получили в Донбассе высокую оценку.

Сейчас по заказу различных организаций изготовлено 60 новых газогенераторов.

ПАРТИЙНАЯ ЖИЗНЬ

# Улучшить работу узлового радиовещания

Радио—мощное средство пропаганды и агитации. И сейчас, когда наша страна приступила к мирному строительству, перед радиовещанием стоит задача—максимально содействовать партийным и советским органам в мобилизации масс на успешное выполнение хозяйственно-политических мероприятий.

Просмотр микрофонных материалов ряда редакций узлового радиовещания показал, что политическое радиовещание стало более целеустремленным, формы и методы его стали разнообразнее. Достаточно сказать, что за последние 8 месяцев перед микрофонами районных редакций выступило около 3 тысяч человек—партийных, советских, комсомольских руководителей, представителей интеллигенции. За этот же период по радио прочитано 550 лекций и докладов на естественно-научные темы.

Узловые редакции Лебедянского, Шиловского, Ряжского, Старожиловского, Ерахтурского и других районов, совершенствуя формы, методы и приемы вещания, успешно выполняют пред'явленные к ним требования, действенно помогают районным партийным и советским организациям решать хозяйственные задачи, поднимать на должный уровень партийно-политическую работу.

Но не везде придается серьезное значение радиовещанию. В Лев-Толстовском, Захаровском и Муравлянском районах радиопередачи организуются нерегулярно, от случая к случаю. Перед микрофонами очень редко выступают руководящие районные работники и передовики сельского хозяйства.

В Муравлянском районе второй секретарь райкома ВКП(б) тов. Бодягин не явился для выступления у микрофона по запланированной теме: «Роль партийных организаций на уборке урожая и заготовках сельхозпродуктов». Заведующий райзо тов. Касмынин сорвал передачу «Организация труда в колхозах на уборке урожая». По вине руководителей райкома ВЛКСМ были сорваны две передачи для молодежи.

С переходом нашей страны на мирное строительство надо конкретнее ставить вопросы производственной жизни, партийно-политической работы, улучшая литературную грамотность передач, их доходчивость и действенность.

Популяризация передового опыта труда—наиболее важный вопрос общественно-политического радиовещания. Надо любовно собирать крупицы стахановского опыта, рассказывать о нем просто и убедительно, умело анализировать и обобщать приемы, какими пользуются передовики.

А в практике нашей работы нередки случаи, когда редактор не утруждает себя анализом фактов. Поэтому в микрофонных материалах встречаются безграмотные фразы, извращающие смысл предложений, стилистические промахи и профессиональные выражения.

Низкая культура передач Сапожковской редакции об'ясняется тем, что готовятся они наспех, непродуманно. В микрофонных материалах часто встречаются такие выражения: «Низкое качество политической учебы об'ясняется плохой посещаемостью и преподавательностью», «Воспитательная работа улучшилась и в количественном и в качественном отношении», «Для проведения лекций при роно укомплектована группа лекторов, которой прочитан ряд лекций» и т. д.

Сапожковская редакция, конечно, не исключение. Надо точнее и проще выражать мысль, а не сбиваться на однообразный, сухой канцелярский язык.

Большую роль должно сыграть радиовещание в период подготовки и проведения выборов в Верховный Совет СССР. Уже сейчас надо подумать над осуществлением ряда организационно-технических мероприятий—добиться безаварийной работы узлов, подготовиться к радиофикации избирательных участков и т. д. Необходимо ввести в цикл районных передач беседы и консультации по вопросам государственного устройства СССР, в помощь избирателям, ответы на вопросы.

Сейчас надо наладить работу пунктов коллективного слушания радиопередач. Но тому, как будут организованы пункты коллективного слушания и развернута в них массово-раз'яснительная работа, — будут судить о деловых качествах работников узлового вещания.

Следует добиться такого положения, чтобы каждый телефонизированный колхоз, сельсовет, совхоз или МТС, не имеющие радиослушательской сети, получали радиопередачи по телефонным проводам. В каждом населенном пункте должен быть установлен репродуктор, выделены организаторы коллективного слушания, в определенные часы организовано слушание передач.

Райкомы ВКП(б) должны повседневно интересоваться работой редакций узлового вещания, помогать им в улучшении качества передач, добиваться, чтобы радиовещание способствовало мобилизации всех сил и средств на своевременное разрешение задач, которые ставят перед нашим народом партия и правительство.

**И. БЕЗВЕРХОВ,**
председатель облрадиокомитета.

## Агитаторы пришли в десятидворки

Полтево - Пеньковская партийная организация, Кадомского района, для проведения политико - массовой работы в связи с предстоящими выборами в Верховный Совет СССР выделила 34 агитатора. Прикрепленные к десятидворкам, они повседневно проводят раз'яснение Положения о выборах. С большим интересом изучают колхозники советский избирательный закон, и особенно молодежь, которая участвовать в выборах будет впервые.

Среди агитаторов много таких, которые и во время первых выборов в Верховный Совет СССР вели среди избирателей массовую работу. В своих беседах они используют цифры и факты из прошлой избирательной кампании, рассказывают молодым колхозникам о знаменательном дне—12 декабря 1937 года, когда советские люди избирали свою верховную власть, единодушно проголосовав за кандидатов сталинского блока коммунистов и беспартийных.

Избиратели села Полтево - Пеньково тогда, как и весь советский народ, исполнили свой великий гражданский долг. Они все, как один, придя к избирательным урнам, отдали свои голоса за самых достойных сынов и дочерей победоносного советского народа.

— В исторический день 10 февраля 1946 года мы тоже, как один, придем к избирательным урнам. Нашими посланцами в Верховный Совет будут лучшие сыны советской Родины, доказавшие не на словах, а на деле свою безграничную преданность партии Ленина—Сталина, —говорят колхозники.

Можно не сомневаться, что так оно и будет. Колхозный народ полон веры в дело Великой Октябрьской социалистической революции.

Агитатор **М. ФРОЛКИН.**

*НА ТЕМЫ ДНЯ*

## 1. По дорогам старожиловским...

Вечерело, когда обоз, направлявшийся с зерном из колхоза имени Хрущева на заготовительный пункт, приближался к деревне Табакеровке. Впереди—мост через овраг. Возчики знали, что мост неисправный, и осторожно повели лошадей. Три подводы прошли благополучно, четвертой не посчастливилось: провалилась лошадь. Поминая недобрым словом районный дорожный отдел, колхозники окружили подводу.

— А ну-ка взяли!... Еще раз взяли!

К мосту под'ехала легкая повозка. Из нее вышел высокий человек.

— Эй, проезжайте, чего дорогу загородили!—грубо крикнул он.

— Потише, товарищ, беда у нас, — заговорили колхозники.

— Какая еще беда, освобождайте дорогу и все!

— Сергей Иванович,—узнал кто-то заведующего дорожным отделом Старожиловского района тов. Чуликанова. — С этим не сговоришься...

Четыре часа бились колхозники, пока им удалось вытащить лошадь и воз. А впереди новые препятствия: то огромная выбоина или опять полусгнивший мост.

Дороги и мосты Старожиловского района давно требуют ремонта. Много на них лошадей покалечили и колес поломали. Но тов. Чуликанов махнул на это рукой. Казалось бы, беспечного заведующего дорожным отделом должен призвать к порядку председатель райисполкома тов. Михайлов. И действительно, по инициативе Михайлова два месяца работала дорожная бригада в 20 человек. Только она не мосты чинила, а выстлала камнем пятидесятиметровую дорожку от его квартиры до здания райисполкома. После этого, конечно, ссориться с тов. Чуликановым неудобно.

**И. БЫЧКОВ.**
(Соб. корр.).

## 2. Куда пойти вечером?

С наступлением долгих зимних вечеров все острее встает в селах и поселках нашей области вопрос о культурном отдыхе, об организации культурно-массовой работы. Все чаще в нашу редакцию приходят письма, в которых комсомольцы, служащие, колхозники настойчиво спрашивают: где провести весело и с пользой вечер? Куда пойти в свободное время? Эти письма свидетельствуют о плохой работе многих политпросветучреждений.

В письмах из Чучкова сообщают, что дом культуры постоянно закрыт. Районная библиотека вечерами также не работает. Трудящиеся райцентра давно лишены возможности смотреть кинокартины. Молодежь вечерами устраивает «посиделки».

Такое же безотрадное положение и в колхозах района. Избы-читальни представляют из себя полуразрушенные, заброшенные помещения. Никакой культурно-массовой работы среди колхозников не ведется.

А вот что пишет молодежь из села «Мыс Добрая Надежда», Сасовского района:

«В нашем селе есть и клуб, и изба-читальня, а свободное время провести все-таки негде. Клуб заняли под хозяйственные нужды—засыпали овсом. Изба-читальня не отремонтирована, и не оборудована, часто в ней не бывает света».

О плохой работе избы-читальни сообщают из села Шумошь Солотчинского района. Развалившийся дом ничем не напоминает очаг культуры на селе. Внутри холодно, неуютно. Молодежь вечерами ожидает гармошки. Но гармонь достать не легко. Нередко так и расходятся парни и девушки по домам ни с чем. Не бывает здесь ни художественных вечеров, ни кино.

Эти письма говорят прежде всего о невнимании местных партийных, комсомольских и советских организаций к вопросам культурно-массовой работы.

## Самоотверженный труд

Медицинский персонал госпиталя, где начальником подполковник Трунов, проделал огромную работу по спасению жизни и возвращению в строй воинов Красной Армии. Тысячи бойцов и офицеров сохранят благодарную память о коллективе госпиталя.

Начальник госпиталя Александр Матвеевич Трунов, удостоенный правительственной награды—ордена Красной Звезды, служит примером для всех медицинских работников. Велика его забота о раненых.

Так же неустанно работают молодой врач Владимир Григорьевич Федоров, врачи И. Н. Чернышева, А. И. Петрова, Р. П. Петковская. Это чуткие, отзывчивые люди, прекрасные специалисты.

Средний медицинский персонал следует примеру врачей. Сестры Рая Рублева, Аня Рожкова, Оля Коробельникова и другие заслужили глубокое уважение больных. Безукоризненно трудятся санитарки тт. Жучкина, Ильина и др.

**ДОНКИН,**
гвардии ст. лейтенант.

## В Лебедянском музее

Возобновил свою работу Лебедянский краеведческий музей.

Музей полностью восстановил отделы—археологии, природы, значительно расширил отделы развития Лебедянского края в 15—18 веках, а также собрал богатый материал, рисующий рост Лебедянского уезда, а затем района после Великой Октябрьской социалистической революции. Музей приобрел много ценных экспонатов, среди которых несколько уникальных: резьба по кости и дереву, хрустальная и фаянсовая посуда, много старинных гравюр и картин, а также несколько книг, относящихся к 17 веку.

В настоящее время музей развернул большую работу по созданию отдела — «Лебедянский район в Великой Отечественной войне Советского Союза». К этой работе привлечена группа местных художников.

**А. КНЯЗЕВ.**



Сцена из спектакля «Великий государь». На снимке: артист Н. В. Кучинский в роли Ивана Грозного (слева) и артист И. В. Никулин в роли Василия Шуйского.

Фото **В. Саввова.**

*ТЕАТР*

# „Великий государь"

(Премьера в Рязанском областном драмтеатре)

Образ Ивана Грозного—царя великого русского государства XVI века на протяжении многих лет приковывает к себе внимание не только историков и философов, но и деятелей художественной литературы и искусства.

Длительное время Иван IV представлялся первоначальным, который ради своих личных интересов мучил и бояр и народ. Ему даже приписывали буйное помешательство.

Советская историография в корне отвергла такую характеристику великого царя и путем тщательного изучения его личности и эпохи доказала, что Иван Грозный—великий государственный деятель, тонкий дипломат и крупный полководец, большой политический писатель, один из образованнейших людей своего времени.

Грозный характер царя складывался в условиях суровой борьбы с боярами, являвшими собой ярую реакционную оппозицию. Судьба Ивана IV неразрывно связана с судьбами страны. Посвятивший государству 37 лет самостоятельного правления, он завершил об'единение Руси, отстоял в борьбе с врагами целостность и независимость русского государства.

В свете этого правдивого исторического материала и написана пьеса В. Соловьева «Великий государь». Автор создал значительное драматургическое произведение, правдиво и убедительно, хотя, может быть, и несколько декларативно, раскрыл образ Грозного. Написанная ярким и сочным языком, с большой динамикой действий, пьеса явилась благодарным материалом и для постановщика и для актеров. Как же справился с этой новой своей работой коллектив Рязанского драмтеатра?

Прежде всего, сам факт постановки пьесы «Великий государь» заслуживает всяческого одобрения. Советский народ любит героическое прошлое нашей родины и проявляет глубокий интерес к своим великим предкам. Особенно этот интерес возрос в годы Великой Отечественной войны. На ратные и трудовые подвиги нас вдохновляло героическое прошлое русского народа. И теперь, смотря спектакль об Иване Грозном—строителе русского государства, зритель благодарен коллективу театра за осуществление этой постановки, тем более, что с работой над ней коллектив театра вполне справился.

Хочется остановиться на образе Ивана Грозного в исполнении артиста И. В. Кучинского. С первого появления на сцене он завоевывает симпатии зрителя величием духа, большой силой воли и тонкостью ума, свойственными царю.

Артист правильно понял, что грозность Ивана IV отнюдь не заключается в «метании грома и молнии» с толком и без толку, а направлена лишь против врагов отечества, бояр-изменников. Особенно ему удалось это подчеркнуть в сцене со своей любимой женой Марией Нагой (арт. Т. Н. Пылаева), где царь, утомленный большими государственными заботами, пылкий и раздражительный, сумел быть любящим мужем, с отзывчивым сердцем. Его совместное пение с женой (удачно введенное художественным руководителем театра, заслуженным деятелем искусств Бурят - Монгольской АССР А. В. Миронским) буквально очаровывает зрителя. Запоминается сцена у гроба старшего сына царевича Ивана.

Однако, Грозный Кучинского не лишен и существенных недостатков. В отдельных сценах в нем мало душевной глубины, проникновенности. Излишне частые жесты (подчас схожие с отелловскими) только обедняют этот большой, богатый внутренним миром, образ. Задача искусства не доказывать, а показывать. Хочется также отметить и то, что вспышки гнева в минуты острого возбуждения не достигают у Кучинского достаточной силы. (Особенно это сказывается в конце сцены с монахом—черненом).

Правдиво и убедительно показан боярин Василий Шуйский артистом И. В. Никулиным. Хитрец и интриган, один из ярых врагов Ивана Грозного, его сильной самодержавной власти, он всяческими путями: и лестью, и обманом, и подкупом старается захватить узды правления государством, освободиться от Ивана, возродить феодальную вольницу.

Все это хорошо понял артист и донес до зрителя образ Шуйского именно таким. Жаль только, что в нем иногда проскальзывают черты добродушия, совершенно нехарактерные для этого образа.

Из остальных исполнителей особого внимания заслуживают артист А. И. Машков, исполняющий роль царевича Федора, артист Н. Н. Жилин—монаха Акакия и артист В. С. Макасеев в роли Бориса Годунова.

Первый создал оригинальный, запоминающийся образ слабовольного, но в то же время умного и хитрого сына Ивана Грозного. Федор понимал, как трудно нести венец царя, его страшила даже дума о том, что ему когда-нибудь придется взять из рук отца царский скипетр. Он не хотел вмешиваться в разгорающуюся борьбу, хотя понимал все интриги, всю паутину зла и обмана, которую плели бояре. Царевич Федор в исполнении А. И. Машкова—бесспорная удача актера.

Для несколько шаблонного в литературе монаха-пропойцы актер Н. Н. Жилин сумел найти новые краски, дать его интересно, своеобразно.

Хорошо провела роль последней жены царя Марии Нагой артистка Т. Н. Пылаева, боярина Воротынского—артист П. Н. Крутилин, датского королевича Магнуса—Е. А. Цветков.

Успешно ведут свои роли и другие актеры. Исключение представляет лишь артист С. Н. Каппель в роли чернеца-монаха. Плохая дикция актера, излишнее кривлянье на сцене, совершенно несвойственные этому образу, делают его беспомощным, наивным, тогда как чернец-фанатик, открыто идущий на смерть, орудие реакционной клики.

Вызывает разочарование плохая декорация спектакля, слабое музыкальное оформление, недостаточная работа над костюмами.

Но все это, конечно, при желании легко устранимо и, надо надеяться, что будет устранено. Важно одно: коллектив театра совместно с художественным руководителем и главным режиссером тов. Миронским создали нужный и интересный спектакль, дающий основание ждать в дальнейшем от театра новых успехов.

**А. ЧУВАКИН.**
**А. ПЕТРОВ.**

## Выборы в Югославии

БЕЛГРАД, 12 ноября. (ТАСС). В Белграде на выборах в Учредительное собрание голосовал 91 процент избирателей. За кандидатов Народного фронта в Союзную скупщину было подано в Белграде 81,53 процента голосов, в урну без списков опустили шары 18,47 процента лиц, участвовавших в голосовании. Кандидатам Народного фронта в скупщину национальностей отдали свои голоса в югославской столице 83,2 процента избирателей, участвовавших в голосовании; 16,8 процента избирателей опустили избирательные шары в урну без списков.

БЕЛГРАД, 12 ноября. (ТАСС). По поступающим сведениям, выборы в Учредительное собрание повсеместно прошли в обстановке большого под'ема. Об этом прежде всего свидетельствует высокий процент участия в голосовании. У празднично украшенных зеленью и цветами зданий избирательных участков в течение целого дня толпились большие группы избирателей. Всюду выборы проходили организованно, без всяких эксцессов. Избиратели сами поддерживали порядок. Повсюду в городах для доставки больных и престарелых на избирательные участки были выделены автомашины. Актив молодежи, образовавшийся вокруг избирательных комиссий, по собственной инициативе помогал немощным приезжать на избирательные пункты и использовать свое избирательное право. В деревнях народные комитеты выделили для этой цели подводы. Мы наблюдали, как проходило голосование в селениях Раковица и Яинцы. Улицы были наполнены крестьянами, одетыми в яркие национальные костюмы.

В Белграде мы побывали, в частности, на 42 и 43 избирательных участках седьмого района где, баллотировалась кандидатура маршала Тито. Голосование здесь проходило особенно активно. На 43 избирательном участке к 10 часам утра проголосовало около половины избирателей, а на 23 участке в 6 часов вечера, т. е. за час до окончания выборов, из 500 избирателей проголосовало 496 человек.

Ночью из Загреба сообщили, что все население хорватского села Кумировац—родины маршала Тито участвовало в выборах, и все избиратели отдали свои голоса кандидату Народного фронта.

Высокий процент участия в голосовании свидетельствует и о банкротстве оппозиции, призывавшей бойкотировать выборы. Оппозиция, озлобленная неудачей, пошла на недостойные приемы. Так, на одном из избирательных участков первого района в Белграде какие-то суб'екты шныряли среди большой группы избирателей—солдат и «раз'ясняли», что урна без списка это... урна маршала Тито. Но избиратели были хорошо ознакомлены с порядком выборов, и попытка реакционеров не удалась.

Поздно ночью, когда в Белграде стало ясно, что кандидаты Народного фронта, выдвинутые в столице, получили абсолютное большинство голосов, в городе стихийно возникли демонстрации. Демонстранты вышли на улицы с портретами своих кандидатов. Из колонн манифестантов непрерывно раздавались возгласы: «Да здравствует победа Народного фронта». «Да здравствует народная демократия».

## Английский корреспондент о выборах в Югославии

ЛОНДОН, 11 ноября. (ТАСС). Газета «Рейнольдс Ньюс» поместила отчет Давида Реймонда о выборах в Югославии. Описав демократические методы проведения выборов, Реймонд пишет:

«Члены парламента — лейбористы, либералы и национал - либералы, которые прибыли сюда, чтобы присутствовать при выборах, имели возможность убедиться в том, что выборы были проведены свободно. Они беседовали также с лидером оппозиции Миланом Гролом, который является редактором одной из свободно распространяемых оппозиционных газет. Я присутствовал при интервью, когда Грол не мог привести никакого конкретного довода, подтверждающего его заявление, что выборы не являются свободными, или что в Югославии существует террор. Члены парламента имели также возможность убедиться в том, какая искаженная информация о положении в Югославии достигает Лондона. Местные английские представители в Загребе сообщили им об ужасных условиях в тюрьме Озна, и они немедленно направились в эту тюрьму, не предупредив заранее власти. Им была предоставлена полная возможность задавать заключенным вопросы, и они вышли из тюрьмы, охваченные негодованием при мысли о попытках ввести их в заблуждение россказнями об ужасах».

Реймонд описывает свое путешествие по горам Хорватии и побережью Далмации, где он вместе с несколькими членами парламента посетил опустошенные деревни. Крестьяне заявили им, что они являются сторонниками Тито, потому что считают его спасителем страны от ужасов и потому, что национальный фронт и партизаны совершают чудеса в области возрождения страны.

## Заявление представителя государственного департамента США журналистам

НЬЮ-ЙОРК, 10 ноября. (ТАСС). На днях представитель государственного департамента заявил журналистам, что Соединенные Штаты Америки могут дополнительно обучить и экипировать 19 чунцинских дивизий, сверх уже обученных и экипированных 20 китайских дивизий, которые оказались готовыми для боевых операций лишь к моменту капитуляции японцев.

Представитель добавил, что согласно заявлению президента Трумэна, сделанному 20 августа, доставка вооружения и боеприпасов по ленд-лизу прекращена за некоторыми исключениями. В число этих исключений входит сохранение права командующего вооруженными силами на данном театре военных действий снабжать союзника вооружением.

Представитель государственного департамента отказался обсуждать вопрос, не означает ли данное мероприятие вмешательства Соединенных Штатов в китайскую гражданскую войну.

## Фашистская провокация в Триесте

БЕЛГРАД, 10 ноября. (ТАСС). Югославские газеты сообщают подробности фашистской провокации в Триесте, приведшей к кровавым столкновениям. Сильные полицейские кордоны пропускали на центральную площадь только фашистов, прибывавших на площадь под охраной вооруженной полиции. Несмотря на это, многочисленным группам антифашистов удалось прорваться на площадь. Вокруг площади начали скапливаться все новые и новые колонны антифашистов. Полиция начала теснить антифашистов с площади, избивая их резиновыми дубинками и арестовывая сопротивляющихся.

Собравшиеся на центральной площади фашисты под охраной полиции направились к площади Гольдони. Полиция разогнала большую группу горожан, собравшихся на этой площади под знаменами триестских антифашистов.

Во время перечисленных инцидентов полицией арестовано 120 человек. Убит антифашист Эмилио Бельтрамини, недавно вернувшийся из концентрационного лагеря Дахау. Ранен 21 человек, из них 10 тяжело.

В ответ на фашистскую провокацию население Триеста организовало 4 ноября мощную демонстрацию под лозунгами: «Довольно фашистских провокаций!», «Уничтожим остатки фашизма!» и т. п.

## *Коммюнике румынского министерства внутренних дел*

БУХАРЕСТ, 9 ноября. (ТАСС). Газеты опубликовали сегодня следующее коммюнике министерства внутренних дел:

«В течение последних недель национал-царанистская партия под руководством Маниу и национал-либеральная — под руководством Братиану развернули движение, направленное на создание беспорядков с политическими целями. Мобилизовав вокруг себя фашистско-реакционные элементы, включая и недавно освобожденных из лагерей, они под маской монархической манифестации, используя в первую очередь учеников лицеев и студентов, подготовили анархические выступления не только против правительства, но и против государственного порядка и общественного спокойствия.

Вооружившись, они предприняли хулиганские и фашистские акты. Подверглись нападению общественные институты. Убиты солдаты и защитники общественного спокойствия. Подверглись избиениям и убиты мирные граждане.

Производится расследование по выявлению всех лиц, ответственных за беспорядки».

Ответ. редактор К. ПОЗДНЯКОВА.

ТРЕБУЮТСЯ:

Механик по сантехнике, кинорадиомеханик, автомеханик, слесарь-водопроводчик, электромонтер, печник, нач. пожарной охраны, машинистка, сторожа, дворники, хозрабочие, повозочные и сапожники. Рабочие обеспечиваются общежитием и столовой. За справками обращаться ежедневно с 10 до 18 час. по адресу: ул. Каляева, д. 46, тел. 1—41, к нач. материального обеспечения гарнизонного военного госпиталя 395.

Инженеры, техники, слесари, бетонщики, землекопы, чернорабочие, счетоводы, контролеры, агент по снабжению управлению водоканализации —Сов. площадь, дом 2.

АДРЕС РЕДАКЦИИ: Рязань, ул. Радищева, дом № 24, ТЕЛЕФОНЫ: ответ. редактора — 89, зам. отв. редактора — 9—19, отв. секретаря — 34, отделов: партийной жизни и пропаганды марксизма - ленинизма рабселькоров и писем, промышленного — 4—51, сельскохозяйственного — 4—64, бухгалтерии и отдела объявлений — 6—05, выпускающего — 1—68.

НБ03706 Заказ № 4471 Тираж 36180. Рязанская типография.

МОСКВА
ул. Коминтерна, д. 3.
ГОСУДАРСТВЕННОЙ БИБЛИОТЕКЕ
имени ЛЕНИНА
Сталинское Знамя — 1

Пролетарии всех стран, соединяйтесь!

# СТАЛИНСКОЕ ЗНАМЯ

Орган Рязанского Обкома и Горкома ВКП(б), Областного и городского Советов депутатов трудящихся

№ 225 (8186) | Пятница, 16 ноября 1945 года | ЦЕНА 20 КОП.

## Ответственная задача речников

Закончилась первая навигация в мирных условиях. Речники нашей области успешно справились с заданием по перевозкам грузов. Касимовский участок (диспетчер тов. Гундин), куда входят пристани Касимов, Шилово, Ватажка, Елатьма и другие за период навигации перевез около 50 тысяч тонн грузов, выполнив задание в тоннах на 101,5 процента. Рязанский участок (диспетчер тов. Бакин) выполнил задание по перевозке в тоннах на 110 процентов и в тонно-километрах на 118 процентов. Особенно хорошо речники справились с заданием по поставке дров в Москве. В столицу отправлено речным флотом 345.122 кубометра дров. Более 50 тысяч кубометров дров по Оке доставлено в Рязань.

Коллектив пристани Рязань (начальник тов. Рахманов) всю навигацию работал хорошо. Из месяца в месяц пристань перевыполняла производственное задание. Она занимает второе место в Московско-Окском пароходстве и второй год держит переходящее Красное знамя Обкома ВКП(б) и Облисполкома. Наиболее производительно работали команды пароходов «Ковров» (капитан тов. Мельников), «Алазанец» (капитан тов. Морозов) и другие. Бесперебойное продвижение судов обеспечивали грузчики. Бригада тов. Чубарыкиной (пристань Рязань) систематически перевыполняла задание на погрузке и выгрузке.

Лучше, чем в прошлые годы, работали и в эту навигацию пристани Касимов, Шилово, Спасск.

Сейчас работникам речного флота предстоит разрешить важную и ответственную задачу—отлично подготовить суда к будущей навигации. Ныне надо проявить большую заботу о том, чтобы техническое состояние флота соответствовало бы все возрастающим потребностям в речных перевозках.

По всей стране широко развернулись восстановительные работы, расширяется промышленное строительство, быстрыми темпами идет подъем всего народного хозяйства. В связи с этим увеличивается роль транспорта, и в частности, речного. Уже в навигацию 1946 года объем перевозок речным флотом значительно возрастет.

Все это предъявляет большие требования к речникам в организации зимнего ремонта судов. Они обязаны провести его на высоком уровне, чтобы к будущей навигации флот был в исправном техническом состоянии. Надо уделить особое внимание капитально-восстановительному ремонту. В прошлые годы из-за отсутствия лесоматериала на некоторых судах не был произведен необходимый ремонт. В результате эти суда пришли в ветхость. Задача речников основательно подготовить в эту зиму все суда, исправить все недоделки, которые были допущены раньше.

По графику Наркомречфлота судоремонтные предприятия области к 1 декабря должны уже отремонтировать 8 процентов самоходных и 5 процентов несамоходных судов. Речники имеют все для того, чтобы уже сейчас развернуть ремонтные работы и провести их организованно на протяжении всего сезона. Подготовлены производственные помещения, судовое хозяйство, имеются материалы. Сейчас идут последние приготовления, расставлена флота.

Однако следует отметить, что ремонтные предприятия, как и в прошлые годы, теряют много времени на вредную раскачку. До сих пор не составлены ремонтные ведомости не закончены калькуляции на ремонт в рязанских мастерских. Медленно идет прием судов от плавающего состава.

Судоремонтные мастерские Рязани до сего времени не подготовили жилые зоны для рабочих. Дом № 2, где живут ремонтники, имеет худую крышу. График Наркомречфлота по подготовке жилых домов к зиме мастерские не выполнили. Нет в мастерских и инструмента. Для зимнего ремонта судов мастерские в летний период должны были изготовить на 75 тысяч рублей деталей. Это задание выполнено лишь наполовину. Директор мастерских тов. Охлопков ссылается на недостаток квалифицированных рабочих, а за летний период не обеспечил подготовку кадров.

В практике работы прошлого года наблюдались такие случаи, когда в потоне за выполнением графика Наркомречфлота мастерские производили в первую очередь легкие работы, а наиболее трудоемкие откладывали на последнее время. Так было в рязанских судоремонтных мастерских. В начале ремонта они шли по графику, а перед навигацией отстали почти на 10 процентов. Остались самые трудоемкие работы.

На ремонте судов необходимо ввести четкое планирование. Задание по ремонту должен иметь каждый цех. Каждый рабочий обязан знать, какую работу следует выполнить за день. При суточном планировании и строгом контроле за выполнением заданий легко обнаружить недостатки и промахи, которые могут быть в работе.

Режим экономии должен стать непреложным законом для речников. Необходимо строго вести учет расхода материалов, контролировать себестоимость производимых работ.

Большое значение имеет работа с молодыми кадрами, особенно в таких цехах, где выполняются производственные задания, требующие наиболее квалифицированных рабочих. Здесь больше, чем где бы то ни было, должно практиковаться помощь занятий в стахановских школах, индивидуальное обучение, шефство старых производственников над молодыми. Надо добиться, чтобы на судоремонте не было ни одного рабочего, не выполняющего нормы выработки.

С первых же дней особое внимание нужно уделить качеству производимых работ. Обязательно ввести маркировку деталей, чтобы было известно, кто из рабочих ту или иную деталь. Надо хорошо поставить технический контроль.

Огромная работа возлагается на партийные организации ремонтных предприятий. Мобилизовать ремонтников на выполнение и перевыполнение производственных заданий, на бережное расходование металла, топлива, электроэнергии; развернуть социалистическое соревнование на досрочное проведение ремонта судов и высокое качество работы—вот задача коммунистов-речников.

Успех судоремонта будет во многом зависеть от того, созданы ли условия рабочим для высокопроизводительного труда. Надо создать надлежащие бытовые условия для плавающего состава и рабочих мастерских. Еще раз проверить готовность жилых домов, общежитий к зиме, устранить все недостатки, организовать хорошую работу красных уголков, клубов, обеспечить их книгами, газетами, инвентарем. Надо снабдить судоремонтников спецодеждой.

Ответственны задачи речников в подготовке к навигации 1946 года. Речники должны приложить все силы к тому, чтобы успешно и качественно провести зимний ремонт судов. Этого требует Родина.

## Выдвижение кандидатов в состав Тульско-Рязанской окружной избирательной комиссии по выборам в Совет Национальностей от РСФСР

### Тов. С. А. Ананьин—кандидат от коллектива завода „Рязельмаш"

Состоялось многолюдное собрание рабочих, инженерно-технических работников и служащих завода Рязельмаша, обсудившее вопрос о выдвижении кандидатуры в состав Тульско-Рязанской окружной избирательной комиссии по выборам в Совет Национальностей от РСФСР.

Первым взял слово начальник инструментального цеха тов. Кузьмин. Он предложил выдвинуть кандидатом в состав окружной избирательной комиссии старейшего рабочего, лучшего стахановца, орденоносца Ананьина Сергея Алексеевича.

—Ананьина Сергея Алексеевича—говорит тов. Кузьмин.—рабочие нашего цеха знают как самого неутомимого труженика, отдающего свои силы на благо Родины. В дни войны он работал за двоих, за троих. За самоотверженный труд правительство наградило его орденом «Знак Почета».

Тов. Ананьин не только хороший производственник, но и активный общественник, среди рабочих завода пользуется большим авторитетом.

Предложение тов. Кузьмина горячо поддержали тт. Ряшин, Горохов, Гусев и другие.

В единодушно принятом решении коллектив завода постановил рекомендовать кандидатуру Ананьина Сергея Алексеевича в состав окружной избирательной комиссии по выборам в Совет Национальностей от РСФСР.

### Алексей Николаевич Кураков—кандидат от рабочих оружейников г. Тулы

Состоялось собрание рабочих, инженерно-технических работников и служащих оружейного завода по вопросу выдвижения кандидатов в состав окружной избирательной комиссии Тульско-Рязанского избирательного округа по выборам в Совет Национальностей от РСФСР. В своем выступлении главный инженер завода тов. Кочерыгин охарактеризовал тов. Куракова как старейшего кадрового оружейника, который за самоотверженный труд награжден правительством орденом Ленина, на заводе работает с 1911 года.

Предложение тов. Кочерыгина о выдвижении кандидатом тов. Куракова А. Н. в состав окружной избирательной комиссии горячо поддержали в своих выступлениях тт. Шаталин — сталевар-венгеосгасыр-оружейник, Юрков — контролер цеха, Легунский — слесарь-сталевар, Кузнецов —начальник производства. Мирюкова— контролер.

Собрание единодушно постановило выдвинуть в состав Тульско-Рязанской окружной избирательной комиссии по выборам в Совет Национальностей от РСФСР тов. Куракова Алексея Николаевича—слесаря оружейника.

### От Рязанской коммунистической организации выдвигается кандидатура тов. С. Ф. Андреева

Рязанский Областной Комитет ВКП(б), обсудив вопрос о кандидатуре в состав Тульско - Рязанской Окружной избирательной комиссии по выборам в Совет Национальностей от РСФСР, выдвинул тов. Андреева Сергея Федоровича, секретаря Рязанского Областного Комитета ВКП(б) по кадрам, кандидатом в состав окружной избирательной комиссии по выборам в Совет Национальностей от Рязанской коммунистической организации.

### Тульская областная коммунистическая организация рекомендует кандидатом П. Ф. Касаткина

Обсудив вопрос о кандидатуре в состав Тульско-Рязанской окружной избирательной комиссии по выборам в Совет Национальностей от РСФСР- объединенное заседание бюро Тульского обкома и горкома ВКП(б) решили выдвинуть от Тульской коммунистической организации кандидатом в состав Тульско-Рязанской окружной избирательной комиссии по выборам в Совет Национальностей от РСФСР тов. Касаткина Петра Федоровича—секретаря Тульского обкома ВКП(б) по кадрам.

### Тов. И. И. Бортаковский—кандидат от колхозников сельхозартели „Путь к социализму" Можарского района

В селе Можары состоялось собрание колхозников сельхозартели «Путь к социализму», на котором обсуждался вопрос о выдвижении кандидатуры в состав Тульско - Рязанской окружной избирательной комиссии по выборам в Совет Национальностей от РСФСР.

На собрании выступил участник Великой Отечественной войны тов. Кавшинов. Он предложил выдвинуть в состав окружной избирательной комиссии Бортаковского Ивана Ивановича — бригадира тракторной бригады Можарской МТС.

Предложение о выдвижении тов. Бортаковского в состав окружной избирательной комиссии поддержали председатель колхоза «Путь к социализму» тов. Бахметьев, бригадиры полеводческих бригад т. т. Киселев и Белов.

— Бригада тов. Бортаковского четырьмя тракторами ЧТЗ за сезон выработала в переводе на мягкую пахоту более 16 тысяч гектаров,—сказал товарищ Бахметьев. — Она оказывает большую помощь нашему колхозу в проведении сельхозработ, в повышении урожайности.

Собрание колхозников сельхозартели «Путь к социализму» единогласно постановило рекомендовать Бортаковского Ивана Ивановича, знатного бригадира тракторной бригады, кандидатом в состав Тульско - Рязанской окружной избирательной комиссии по выборам в Совет Национальностей от РСФСР.

### Тов. П. Ф. Дергачева—кандидат от профессионального союза работников начальной и средней школы

Состоялось расширенное заседание президиума обкома союза работников начальной и средней школы, посвященное выдвижению кандидатуры в состав Тульско-Рязанской окружной избирательной комиссии по выборам в Совет Национальностей от РСФСР.

Председатель Рязанского горкома союза тов. Борисова предложила выдвинуть в состав окружной избирательной комиссии заслуженную учительницу РСФСР, директора 7-й женской средней школы Полину Федоровну Дергачеву.

Тов. Дергачева двадцать лет работает в 7-й средней школе. Ныне ее руководством школа стала одной из лучших в городе. За самоотверженный труд Правительство наградило тов. Дергачеву орденом Трудового Красного Знамени.

Предложение тов. Борисовой поддержали два горкома тов. Кичигина учительница тов. Андрианова и другие.

Президиум обкома постановил рекомендовать кандидатуру Полины Федоровны Дергачевой в состав окружной избирательной комиссии по выборам в Совет Национальностей от РСФСР.

### Тов. Д. С. Костин—кандидат от профессионального союза железнодорожников Лев-Толстовского узла

Состоялось расширенное заседание райпрофсожа с участием рабочих, инженерно - технических работников и служащих Лев-Толстовского узла, обсудившее вопрос о выдвижении кандидатуры в состав Тульско-Рязанской окружной избирательной комиссии по выборам в Совет Национальностей от РСФСР. Заседание райпрофсожа решило рекомендовать в состав окружной комиссии орденоносца Костина Дмитрия Сергеевича — начальника Лев - Толстовского отделения Московско - Донбасской железной дороги.

— В годы великой Отечественной войны тов. Костин трудился не жалея своих сил, — говорили на собрании рабочий депо тов. Данилов.—Он обеспечивал бесперебойное продвижение поездов с грузами для страны и фронта, за что награжден орденом «Знак Почета».

### Н. И. Пронина—кандидат от Тульской областной комсомольской организации

Объединенное заседание бюро Тульского областного и городского комитетов ВЛКСМ обсудили вопрос о выдвижении кандидатом в состав Тульско-Рязанской окружной избирательной комиссии по выборам в Совет Национальностей от РСФСР.

Единогласно решено выдвинуть от Тульской областной комсомольской организации кандидатом в состав Тульско-Рязанской окружной избирательной комиссии по выборам в Совет Национальностей от РСФСР секретаря Тульского городского комитета комсомола по работе среди школьной молодежи и пионеров Нину Ильиничну Пронину.

### Илья Васильевич Большаков—кандидат от рабочих, инженерно-технических работников и служащих завода № 187

Состоялось собрание рабочих, инженерно-технических работников и служащих завода № 187 по вопросу выдвижения кандидата в состав Тульско-Рязанской окружной избирательной комиссии по выборам в Совет Национальностей от РСФСР. В своем выступлении директор завода тов. Киселев охарактеризовал тов. Большакова как хорошего инициативного инженера и организатора, который за образцовое выполнение государственного плана выпуска продукции для Красной Армии награжден дважды орденом Трудового Красного Знамени, медалью «За трудовую доблесть» и медалью «За оборону Москвы».

Предложение тов. Киселева горячо поддержали в своих выступлениях тт. Сламзин, Федоров, Гринев, Матусевич.

Собрание единодушно постановило рекомендовать от рабочих, инженерно-технических работников и служащих завода № 187 кандидатом в состав Тульско-Рязанской окружной избирательной комиссии по выборам в Совет Национальностей от РСФСР тов. Большакова Илью Васильевича — главного инженера завода.

### Е. Н. Афанасьева—кандидат от профсоюза работников начальной и средней школы Тульской области

Состоялось расширенное заседание президиума обкома союза работников начальной и средней школы, посвященное выдвижению кандидатов в Тульско-Рязанскую окружную избирательную комиссию по выборам в Совет Национальностей от РСФСР.

Выступивший на заседании председатель президиума обкома союза работников начальной и средней школы тов. Паранин предложил выдвинуть в состав Тульско-Рязанской окружной избирательной комиссии по выборам в Совет Национальностей от РСФСР кандидатуру Екатерины Николаевны Афанасьевой — заслуженную учительницу РСФСР, награжденную орденом Ленина.

— Екатерину Николаевну Афанасьеву —учительницу 4-й мужской средней школы гор. Тулы,—говорит тов. Паранин,—знают не только учителя, но и широкая общественность. 37 лет тов. Афанасьева воспитывает подрастающее поколение, показывает многочисленные примеры педагогического мастерства.

Предложение тов. Паранина поддержали в своих выступлениях учительницы 18-й средней школы тов. Храченко, Есипова — учительница 8-й средней школы тов. Моисеева — директор 6-й средней школы, тов. Токарева—заместитель заведующего гороно, тов. Базанский—директор института усовершенствования учителей.

Президиум обкома союза работников начальной и средней школы единогласно рекомендовал к составе Тульско-Рязанской окружной избирательной комиссии по выборам в Совет Национальностей от РСФСР кандидатуру Екатерины Николаевны Афанасьевой — заслуженную учительницу РСФСР, награжденную орденом Ленина.

### От воинской части выдвигается кандидат Герой Советского Союза А. А. Гриб

В воинской части, где командиром тов. Басов, состоялось собрание, посвященное выдвижению кандидата в состав Тульско-Рязанской окружной избирательной комиссии по выборам в Совет Национальностей от РСФСР. Выступивший на собрании подполковник тов. Синяк предложил выдвинуть в состав комиссии Героя Советского Союза гвардии капитана Андрея Андреевича Гриб.

Тов. Синяк сказал, что тов. Гриб вполне оправдает наше доверие. Он в дни Отечественной войны активно участвовал в боях с немецкими захватчиками, защищал Сталинград, громил врага на Курской дуге. Его батарея подбила 12 немецких танков «Тигр», уничтожила два дивизиона шестиствольных минометов и более 250 фашистов. Лично тов. Гриб в рукопашном бою истребил 20 гитлеровцев. За доблесть и геройство, проявленные в боях против немецких захватчиков, правительство присвоило ему звание Героя Советского Союза. Тов. Гриб четырежды орденоносец.

Кандидатуру тов. Гриб поддержали выступающие тт. Ященко, Тимофеев и Моисеев.

На собрании единодушно постановили рекомендовать в состав Тульско - Рязанской окружной избирательной комиссии по выборам в Совет Национальностей от РСФСР Героя Советского Союза гвардии капитана Андрея Андреевича Гриб.

### Сахарные заводы Украины выработали свыше 7 миллионов пудов сахара

В первой декаде ноября сахарные заводы Украины значительно увеличили выработку сахара. В республике уже выпущено 7 миллионов 173 тысячи пудов сахару — на 2 миллиона 763 тысячи пудов больше, чем на то же время в прошлом году.

По количеству выработанного сахара первое место занимает Винницкий сахаротрест. Заводы этого треста дали стране около 3 миллионов пудов сахара. Соколовский, Уманский, Бершадский и другие предприятия треста перевыполнили месячные задания.

Хорошо работают предприятия Каменец-Подольского треста: с начала сезона сахарная свекла среднесуточная производительность здесь составляет 106 процентов. (ТАСС).

### МОСКВА—ЧУКОТКА

Утром 14 ноября из Москвы на Чукотку вылетел двухмоторный транспортный самолет полярной авиации, пилотируемый летчиком М. Томилиным. На борту машины находится 25 специалистов — синоптиков, метеорологов и авиамехаников, которые будут работать на полярных станциях и авиабазах восточного сектора Арктики.

Тов. Томилин захватил с собой большое количество материалов к выборам в Верховный Совет СССР, почту для полярников, газеты, медикаменты. На Чукотке полярный пилот совершит несколько рейсов в стойбища и отдаленные районы, куда он доставит агитаторов для бесед с местным населением о предстоящей избирательной кампании.

Перелет тов. Томилина рассчитан на месяц. (ТАСС).

### Новые керамические заводы

В Тбилиси началось строительство большого керамического комбината. Будут сооружены четыре цеха — строительного фаянса, печного кафеля, облицовочной керамической плитки и цеха фарфоровой чайной и столовой посуды.

Наркомат промышленности стройматериалов СССР наметил в будущем году начать строительство керамического завода для гор. Красноармейске. Его производственная мощность—50 тысяч керамических плиток в год. Завод будет снабжать своей продукцией жилищное и производственное строительство Сталинграда. (ТАСС).

*В Обкоме ВКП(б) и Облисполкоме*

## Об итогах областного социалистического соревнования тракторных бригад, трактористов МТС и совхозов за второй период полевых работ с 15 июня по 15 сентября

Обком ВКП(б) и Облисполком рассмотрели итоги областного социалистического соревнования тракторных бригад и трактористов МТС и совхозов за второй период полевых работ с 15 июня по 15 сентября. В соответствии с условиями соревнования признаны победителями в соревновании тракторные бригады:

Тов. **Гармаш** (Рыбновская МТС)- Бригада выполнила годовой план тракторных работ на 443 процента, выработала на один условный 15-сильный трактор 1.613 гектаров и сэкономила горючего 9.524 килограмма;

Тов. **Аникко** (Букринская МТС). Бригада выполнила годовой план тракторных работ на 415 процентов, выработала на один условный 15-сильный трактор 1.454 гектара и сэкономила горючего 16.800 килограммов;

Тов. **Кондрашина** (Рыбновская МТС). Бригада выполнила годовой план тракторных работ на 431,5 процента, выработала на один условный 15-сильный трактор 1.448 гектаров и сэкономила горючего 6.804 килограмма;

Тов. **Пирожкова** (Муравлинская МТС). Бригада выполнила годовой план тракторных работ на 306 процентов, выработала на один условный 15-сильный трактор 1.213 гектаров, сэкономила горючего 17.841 килограмм;

Тов. **Козина** (Шелуховская МТС). Бригада выполнила годовой план тракторных работ на 281,4 процента, выработала на один условный 15-сильный трактор 1.204 гектара, сэкономила горючего 3.337 килограммов.

За этими бригадами остались переходящие Красные знамена Обкома ВКП(б) и Облисполкома, присужденные им за первый период социалистического соревнования.

Обком ВКП(б) и Облисполком отметили хорошую работу 55 полевых тракторных бригад, оставили и вновь зачислили их кандидатами на присвоение звания «Лучшая тракторная бригада Рязанской области».

60 бригадиров и 45 помощников бригадиров тракторных бригад, выполнивших условия социалистического соревнования за период с 15 июня по 15 сентября, оставлены и вновь зачислены кандидатами на присвоение звания «Лучший бригадир тракторной бригады Рязанской области» и «Лучший помощник бригадира тракторной бригады Рязанской области».

424 тракториста МТС и совхозов, выполнивших условия социалистического соревнования за второй период полевых работ, оставлены и вновь зачислены кандидатами на присвоение звания «Лучший тракторист Рязанской области».

Обком ВКП(б) и Облисполком призвали всех трактористов и бригадиров тракторных бригад помочь колхозам полностью выполнить план хлебопоставок и успешно справиться с окончанием всех сельскохозяйственных работ.

# Государственное устройство Союза ССР

И. ЧИВИНЦЕВ

В советском государственном устройстве законодательно закреплено величайшее завоевание народов нашей Родины — создание единственного в мире многонационального государства. В статьях Сталинской Конституции о государственном устройстве СССР законом утверждается государственная самостоятельность советских социалистических республик, входящих в единое союзное государство.

СССР — союзное государство шестнадцати советских социалистических республик: Российской, Украинской, Белорусской, Азербайджанской, Грузинской, Армянской, Туркменской, Узбекской, Казахской, Киргизской, Каракалпакской, Молдавской, Литовской, Латвийской, Эстонской.

Образование советских социалистических республик как самостоятельных национальных государств стало возможным только в результате победы Великой Октябрьской социалистической революции, уничтожившей Российскую империю, которую Ленин называл тюрьмой народов. Октябрьская революция провозгласила и осуществила основной принцип ленинско-сталинской национальной политики — равенство и права всех народов России на самоопределение, вплоть до государственного отделения.

Народы России, сбросившие национальный гнет царизма и образовавшие советские республики, с первых же дней своего освобождения стали стремиться к объединению в едином союзном советском государстве. Началом этого объединения был военно-экономический союз молодых советских республик, сложившийся в годы гражданской войны в их общей борьбе против внутренней контрреволюции и иностранной интервенции. Инициатором этого союза была РСФСР, заключившая его в 1920—1921 гг. с Хорезмской и Бухарской Советскими Народными республиками, Азербайджанской, Украинской, Белорусской, Грузинской и Армянской СО.

Союз ССР был образован 30 декабря 1922 г. на первом Всесоюзном съезде Советов. В составе СССР первоначально вошли: РСФСР, УССР, БССР и федерация закавказских республик — ЗСФСР. В конце 1924 г. произошло размежевание Средней Азии, в результате чего на территориях Бухарской и Хорезмской ОНР и Туркестанской АССР входивших в РСФСР, были образованы Туркменская и Узбекская ССР. В мае 1925 г. они вошли в состав СССР. В 1929 г. была преобразована в союзную республику Таджикская АССР, ранее входившая в состав Узбекской ССР.

С 1929 г. по 1936 г. Союз ССР состоял из 7 союзных советских социалистических республик. За это время в жизни СССР благодаря победам социалистического строительства произошли громадные изменения. Ряд республик стал действительно сильными, стал самостоятельными государствами в составе СССР. В декабре 1936 г. Чрезвычайный VIII съезд Советов, принявший Сталинскую Конституцию, утвердил в составе СССР образование пяти новых союзных республик: Азербайджанской, Армянской, Грузинской, входивших в состав ЗСФСР; Казахской и Киргизской, входивших ранее на правах автономных республик в состав РСФСР.

В сентябре 1939 года 13 миллионов населения Западной Украины и Западной Белоруссии осуществили свою историческую мечту о воссоединении с Украинским и Белорусским государствами.

31 марта 1940 г. из Карельской АССР, входившей ранее в состав РСФСР, и из части финской территории (районы с городами Сортавала, Суоярви, Куолаярви), отошедшей к СССР по мирному финско - советскому договору от 12 марта 1940 г., была образована Карело-Финская ССР.

В июне 1940 г. вернулась в лоно материнской Бессарабия, захваченная в 1918 г. боярской Румынией. Вместе с тем Румыния передала СССР Северную Буковину, заселенную украинцами. Из районов Бессарабии с молдавским населением и Молдавской АССР, входившей ранее в состав УССР, была образована Молдавская ССР. Северная Буковина и районы Молдавской АССР с украинским населением вошли в состав УССР.

В июне 1940 г. народы Литвы, Латвии и Эстонии сверглн буржуазно-помещичьи буржуазные правительства и восстановили советскую власть, которая здесь впервые была установлена еще в 1917—18 гг., но в результате интервенции была в 1919 г. похищена. В августе 1940 г. Верховный Совет СССР принял Литву, Латвию и Эстонию в состав СССР на правах союзных республик.

С окончанием второй мировой войны потребовал воссоединения со своей родиной — Украиной народ Закарпатской Украины, вырванной у нее насилием еще в 1919 году, по оскорбительно по воле версальских политиков в составе Чехословакии. 29 июня 1945 года правительство Чехословакии удовлетворило желание закарпатских украинцев, подписав с СССР договор о пересдвижении Закарпатской Украины с УССР.

В основе государственного устройства СССР лежит волевой, добровольный союз обладающих в нем союзных республик. В этом состоит первое коренное отличие государственного устройства СССР от союзных государств капиталистического мира, которые образованы путем захватов и торговых сделок.

Во-вторых, в государственном устройстве СССР выражена государственная национальная самостоятельность населяющих СССР народов. Кроме 16 союзных республик, в СССР имеется 16 автономных республик, 9 автономных областей и 10 национальных округов.

Каждая союзная республика в составе СССР представляет собой национальное советское социалистическое государство рабочих и крестьян. Выражением государственной самостоятельности, суверенитета каждой союзной республики являются их Конституции, построенные в полном соответствии с Конституцией СССР и отражающие в себе особенности этих стран, их хозяйства, культуры и быта. Территория союзных республик не может быть изменена без их согласия.

Все союзные республики имеют одинаковые права. Независимо от размеров территории и количества населения каждая союзная республика избирает одного депутата от 300 тыс. населения в Совет Союза и по 25 депутатов в Совет Национальностей Верховного Совета СССР. Законы, принятые Верховным Советом СССР, публикуются на языках всех союзных республик и имеют одинаковую силу во всех союзных республиках. Каждый орган власти союзной республики является гарантом СССР.

Независимо от национальности и расы равенство граждан СССР во всех областях хозяйственной, государственной, культурной и общественно - политической жизни является непреложным законом. Какое бы то ни было прямое или косвенное ограничение прав или, наоборот, установление преимуществ граждан в зависимости от их расовой и национальной принадлежности, а также всякая проповедь исключительности национальной или расовой, ненависти и пренебрежения — караются законом.

Суверенитет союзных республик ограничен лишь тем кругом функций государственной власти, которые входит в компетенцию правительства Союза ССР: вопросы войны и мира; принятие в состав СССР новых республик; утверждение изменений границ союзных республик и их административного деления; организация обороны и руководство всеми вооруженными силами СССР; внешняя торговля; охрана государственной безопасности; установление общесоюзных нормативов планирования; утверждение единого общесоюзного государственного бюджета; руководство кредитной и денежной системой; заключение и предоставление займов; организация государственного страхования и единой системы народнохозяйственного учета; установление основ трудового законодательства, пользования землей, лесами, недрами, водами; законодательство о судоустройстве и др.

Вне этих пределов каждая союзная республика осуществляет государственную власть самостоятельно, имеет по установлению дипломатических отношений с иностранными государствами и организации национальных армий. Во всех союзных республиках имеется своевременно - республиканские народные комиссариаты иностранных дел. УССР и БССР были представлены как самостоятельные государства на международной конференции в Сан-Франциско, выработавшей Устав международной организации Объединенных наций.

СССР охраняет суверенные права союзных республик. В государственном устройстве самодержавной Российской империи не учитывались интересы национальных меньшинств. Требование национального самоопределения, провозглашенное многомиллионными народностями России, преследовалось законом. Территория России была разделена на 78 губерний и 21 область. При таком административном делении отдельные национальности разрывались на несколько частей и это в духе царизма мы было средством колониального господства над народами России.

В СССР малые народности осуществили право на самоопределение. Каждая АССР и автономная область, каждый национальный округ самостоятельно решают вопросы развития хозяйства и национальной по форме и социалистической по содержанию культуры. Автономные республики имеют свои Конституции и высшие органы государственной власти и государственного управления. Каждая АССР имеет в Совете Национальностей Верховного Совета СССР по 11 депутатов, каждая автономная область — по 5 депутатов, каждый национальный округ — по одному депутату. В Совете Национальностей Верховного Совета СССР первого созыва представлены 54 национальности.

Государственное устройство СССР, основанное на принципе полной государственной самостоятельности составляющих его союзных республик, тем самым коренным образом отличается от государственного устройства буржуазных государств, где нарит национальный гнет. Автономия в составе буржуазных республик это лишь декларативный момент и их конституциях, а на деле ее нет. Возьмем для примера Швейцарию. Она именуется федеративной республикой, объединяющей 22 автономные республики (кантоны). Каждый кантон имеет конституцию и правительства. Однако на деле швейцарские кантоны не дают никакой автономии населяющим страну отдельным народностям — немцам, австрийцам, французам и итальянцам. Швейцарские кантоны не имеют права самостоятельно решать даже вопросы их хозяйственного и культурного развития. Они являются лишь административными областями. Аналогичное положение представляют автономные территории (штаты) в составе США и Мексики.

Исключением в современном капиталистическом мире является федерация Югославия, образованная в результате национально - освободительной борьбы народов Югославии против фашизма в период второй мировой войны. В Югославии объединились добровольно, на равных правах, как самостоятельные государства Сербия, Хорватия, Черногория, Македония и другие национальные образования. Учредительное собрание будет состоять из двух палат. В Скупщину Союза, выбирают по одному депутату от каждых 40 тыс. населения все, пользующиеся избирательным правом. В Скупщину Национальностей все федеральные единицы выбирают по 25 депутатов, независимо от размеров территории и населения. Это новый пример последовательного демократического разрешения национального вопроса в условиях капитализма.

Народы СССР, объединенные в многонациональном советском государстве, за 28 лет братского содружества достигли огромных успехов в развитии своего хозяйства и культуры. Многие народы, обреченные при царизме на вымирание, при советской власти возродились. Два миллиона вечных кочевников Средней Азии, Закавказья и Крайнего Севера теперь перешли на оседлость.

Еще в 1936 году, характеризуя изменения в жизни СССР, товарищ Сталин говорил в докладе о проекте конституции СССР, что опыт советского многонационального государства, созданного на базе социализма, указал полностью и что эта победа стала возможной благодаря уничтожению в нашей стране эксплоататоров, которые культивируют национальную вражду и разжигают националистические страсти, благодаря осуществлению фактической взаимопомощи народов во всех областях хозяйственной и общественной жизни, благодаря расцвету национальной по форме и социалистической по содержанию культуры народов СССР.

«Все эти и подобные им факторы, — говорил товарищ Сталин, — привели к тому, что изменился в корне облик народов СССР, исчезло в них чувство взаимного недоверия, развилось в них чувство взаимной дружбы и наладилось, таким образом, настоящее братское сотрудничество народов в системе единого союзного государства.

В результате мы имеем теперь вполне сложившееся и выдержавшее все испытания многонациональное социалистическое государство, прочность которого могло бы позавидовать любое национальное государство в любой части света.

В Великой Отечественной войне с фашизмом народы СССР не только отстояли честь и независимость своей Родины, но и спасли от фашистского порабощения весь мир. Перед человечеством во всем величии предстала богатырская мощь и дружинное единство народов СССР. Разнокалиберные и разноплеменные народы СССР прошли через горы жестоких военных испытаний единой боевой семьей. В истории не было и не могло быть такого единства народов, как и братского содружества грузинских и осетинских, узбеков и казахов, киргизов и русских, украинцев и белорусов, молдаван и татар, башкир и эстонцев, латышей и литовцев, народов Дагестана и Северного Кавказа, народов Средней Азии и Крайнего Севера, всех народов нашей советской страны. Никакие трудности и лишения, никакие ухищрения и происки врага не могли поколебать этого единства. На полях сражений, в заводских цехах, на колхозных полях силы советских людей различных племен и народов с каждым днем множились животворной силой советского патриотизма. Основой советского патриотизма являются не расовые или националистические предрассудки, а глубокая преданность и верность народа своей советской Родине, братское сотрудничество всех наций нашей страны.

В разгар ожесточенных боев с немецко - фашистскими захватчиками товарищ Сталин сказал: «Дружба народов нашей страны выдержала все трудности и испытания войны и еще более закалилась в общей борьбе всех советских людей против фашистских захватчиков». Сталинская дружба народов оказалась непобедимой силой. Отечественная война со всей силой подтвердила великое значение дружбы народов в государстве.

В братском содружестве народов СССР война еще выше подняла роль великого русского народа. С помощью русского народа все советские республики создали в годы сталинских пятилеток свою мощную социалистическую экономику. Под воздействием русской культуры выросли национальные кадры специалистов во всех областях хозяйства и культуры. Передовая военная русская наука, построенная на богатом опыте борьбы русского народа с многочисленными иноземными захватчиками, помогла народам СССР разгромить в Отечественной войне самого сильного врага и отстоять завоеванную в Октябрьской революции свободу и независимость.

В ходе войны с фашизмом Советский Союз, ведомый гениальным вождем и полководцем Великим Сталиным, еще более окреп, и предстал перед миром страной - победителем, страной - освободителем. Человечество увидело всемирно - историческое значение существования Советской власти, всю величие наших социалистических преобразований. Перед народами мира СССР в войне и после войны выступал как страна, которая боролась не за расширение своих владений, а за свободу своих народов, за свободу и независимость других народов мира и, что более того, СССР, освободив ряд стран от фашизма, помогал им восстанавливать их хозяйство, разрушенное фашистскими варварами.

Вступив в период мирного развития, СССР уверенно идет по пути дальнейшего развития своего хозяйства и культуры. Успешно залечивая раны, нанесенные войной, наше советское государство укрепляет и расширяет сотрудничество с миролюбивыми странами, указывая человечеству пути к свободе и миру между народами всего мира.



В городе Сталино (Донбасс) восстановлена крупная автоматическая телефонная станция.
НА СНИМКЕ: общий вид здания А. Т. С.
Фото С. Гендельмана (Фотохроника ТАСС).

ХЛЕБОЗАГОТОВКИ

## Чем занимаются в Данкове...

Уполномоченный Наркомата заготовок. Грёнов спокойно сидит в стильном кресле и беседует с посетителем о хлебозаготовках. Но вид что посетитель явно больше смотрит на расписанную резьбой дугу спинки кресла, нежели тему разговора.

—Красиво любуетесь? —говорит Грёнов.—Да, это в наше время редкость.

Далее он сообщает, что ни дуга была мирскана напись «Тише едешь—дальше будешь». Все, мол, привыкли ухалить.

—Както не получится она к нашей работе,— заканчивает Грёнов.

Да нашлся сейчас нет на кресле, но дух в райуполнаркомзаге, стиль работы остался старый хвостистский.

Медленно идут хлебозаготовки в Данковском районе. Годовой план выполнен лишь наполовину, а за последнее время в районе наметилось явное стремление свернуть заготовки. Поэтому Грёнов так неохотно рассказывает о хлебозаготовках.

Секретарь райкома партии тов. Лезунин и председатель райисполкома тов. Слухин объясняют провал с хлебозаготовками тем, что в колхозах нет сухого зерна, нехватает тягла. Но дело в другом—в плохом руководстве районных организаций и, в первую очередь, райкома партии, райисполкома и уполнаркомзага. Что это действительно так, можно убедиться на любом сельсовете Ягодновского.

Ягодновский сельсовет — отстающий. Ни один из пяти колхозов здесь пока еще не выполнил плана хлебозаготовок. Много хлеба не обмолочено. Уж где еще, как не в Ягодном, должны были бы особенно напряженно работать, по-боевому, конкретно руководить. Но этого нет.

Первое, что бросается в глаза при посещении Ягодного, — это оторванность сельсовета от района: тишина и спокойствие. Село находится в 20 километрах от Данкова. При посредстве средств передвижения, можно было бы поддерживать живую связь с районом по телефону. Но попробуйте дозвониться из Ягодного до Данкова! Уполномоченные, председатели колхозов днями стоят у телефона, чтобы дозвониться до района и, безнадежно махнув рукой, уходят безрезультатно. Даже сведения нельзя передать в район.

Нет связи — нет и контроля! Председатель сельсовета тов. Галицин ездовыми днями сидит в своем кабинете или гибнуть выпивает с друзьями. Председатели колхозов делают все по своему усмотрению.

Уполномоченные райкома партии сами лись с такой обстановкой и предпочитают здесь, как на даче.

Приехал както сюда уполномоченный райкома партии тов. Федяев. Председатель сельсовета встретил его любезно и сразу послал отдохнуть с дороги.

—Идите к Прасковье Акимовне нашей межрайонной теще, закусите.

У Прасковьи Акимовны Савиной—резиденция уполномоченных. Есть здесь и выпивка и закуска. Савина числится членом артели «Красная Звезда», но в колхозе почти не работает.

У меня все начальники из квартеры, а ты меня на работу назначаешь,— говорит она бригадиру.

Глядя на нее не работают в артели и другие колхозницы.

Уполномоченные райкома партии и сельские начальники всегда идут наперечу дольше Савиной. Галицин безотказно дает ей лошадь сельсовета и огород вспахать, и на станцию съездить. Недаром Савина ловит его отпом родным. Уполномоченный райкома партии т. Федяев едва както на мельницу молоть ее хлеб. Савина и радуется: не осталась, помогла Федяеву заготовить и подвезти на колхозной лошади 8 кубометров дров. Федяев в любое время берет в колхозе имени Сталина лошадей для своих личных дел. В общем, вместо помощи колхозам, он устраивает свои личные дела.

На квартире у Д. П. Александровой стоит милиционер Антонов. Поэтому она не ходит работать в колхоз. На лошади милиционера она заготовляет корм на свой двора. Редко ходит на работу и П. И. Кудрина. У нее на квартире тоже остановились уполномоченные.

Честные колхозники старательно работают в артели, но сами руководители расшатывают трудовую дисциплину, шут на поводу у лодырей.

Председатель сельсовета Галицин не заботится об интересах государства. Он сам разбазаривает колхозный хлеб. Недавно он дал распоряжение, чтобы каждый из пяти колхозов отпустил для лошадей сельсовета по 120 килограммов овса.

Секретарь парторганизации тов. Бутовкин не мобилизует колхозников на завершение хлебозаготовок. На партсобрании поощрены о хлебе ставится мягко, постепенно.

Спрашивается, можно ли при таком положении серьезно рассчитывать, что колхозы Ягодновского сельсовета будут когда-нибудь передовыми? Семейственность, панибратство, противопоставление личных интересов государственным — вот чем заражены ягодновские руководители и районные уполномоченные в этом сельсовете.

Знает ли об этом районе партии? Нет, не знает. Секретарь райкома ВКП(б) тов. Девушкин больше говорит о сыром зерне и снеге. Председатель райисполкома тов. Слухин рассуждает о нехватке тягачей. Райуполнаркомзаг больше разглагольствует о своем красе с надписью «Тише ездишь—дальше будешь». Когда же тут конкретно вмешиваться в колхозные дела?

А. ЧУВАКИН.

## Хлеб и картофель сверх плана

БЛЕЙКИ. (Наш корр.). Колхозы района выполнили свои обязательства, принятые во Всесоюзном соревновании, досрочно рассчитались с государством по поставкам зерна. 50 сельхозартелей принимают участие в дополнительной сдаче хлеба. Значительное количество хлеба отправили колхозники сельхозартелей имени Ленина, «Красный пахарь», «Красный Октябрь». Всего колхозы района вывезли на заготовительные пункты более 2.820 пудов зерна сверх плана.

ЧЕРНАВА. (Наш корр.). Выполнив первую заповедь, передовые колхозы района продолжают сдавать хлеб сверх плана. В этой работе участвуют члены 12 сельхозартелей — «Новая жизнь», «Первое Мая», «Новая жизнь», Тошьевского сельсовета и другие.

ПУТЯТИНО. (Наш корр.). Более 8.400 пудов хлеба государству вывезли дополнительно передовые колхозы района. От колхозников артели «Вторая пятилетка» поступило 1800 пудов, имени Максима Горького — 1420 пудов хлеба и 9.000 пудов картофеля. 780 пудов зерна вывезли члены колхоза имени Ульянова.

ПРОНСК. Колхозники сельхозартели имени Буденного досрочно выполнили годовой план сдачи государству хлеба и картофеля. Дополнительно они вывезли 258 пудов картофеля.

## Передовой колхоз

Радостно праздновали XXVIII годовщину Октября колхозники сельхозартели имени Ленина, Среднесвого сельсовета. В этому дню в колхозе были закончены все сельскохозяйственные работы. Члены артели одними из первых в районе завершили уборку зерновых и картофеля, досрочно выполнили годовой план поставок государству всех сельскохозяйственных продуктов. В дни предпраздничного декадника на заготовительный пункт было вывезено сверх плана 600 пудов хлеба. Семенной фонд засыпан полностью по всем культурам.

На митинге, посвященном XXVIII годовщине Великой Октябрьской социалистической революции были названы имена лучших людей колхоза. П. Е. Игнатова сжинала серпом по 0,25 гектара в день вместо 0,15 гектара по норме. Д. С. Игнатов, Н. И. Крысанов сжинали крюками более одного гектара в день. Круглые сутки возили зерно на заготовительный пункт члены транспортной бригады, руководимой инвалидом Отечественной войны Ф. А. Крысановым.

Большой подъем среди колхозников вызвал доклад товарища Молотова о XXVIII годовщине Октября. Воодушевленные выступлением товарища Молотова, члены артели решили бороться за дальнейшее укрепление колхозного хозяйства.

П. ГУСАРОВА.

Шелуховский район.

## Продление срока действия Советско-Польского Соглашения от 6 июля 1945 года

По договоренности между Советским Правительством и Польским Правительством срок приема заявлений о выходе из Советского гражданства и эвакуации в Польшу от лиц, подпадающих под действие Соглашения от 6 июля 1945 года, продлен до 1 января 1946 года, а срок переселения в Польшу указанных лиц продлен до 15 июня 1946 года. (ТАСС).

## После выборов в Югославии

БЕЛГРАД. 14 ноября. (ТАСС). Белградское радио передает, что граждане города Сараево с большим энтузиазмом отметили победу Народного фронта на выборах в Учредительное собрание. На грандиозном митинге, устроенном по этому поводу, собравшиеся приветствовали маршала Тито, Народный фронт, братство и единство югославских народов. На митинге выступил глава Народного правительства Боснии и Герцеговины Радолюб Чолакович, который сказал:

— В течение всей нашей предвыборной кампании мы говорили, что 11 ноября будет великим праздником, праздником победы политически зрелого народа. Теперь надо сказать, что мы не ошиблись. Мы не напрасно прислушивались 4 года к биению сердца народа, и события показали, что мы правильно поняли, за кого он бьется.

В сообщении белградского радио указывается далее, что на связи с победой Народного фронта на выборах по всей Сербии состоялись многолюдные манифестации. В Лесковаце, Нише, Чачаке население шумно выражало свою радость и устраивало овации в честь маршала Тито и Народного фронта. Подобные же манифестации имели место во многих других городах и селах Сербии.

## В Чехословакию доставлена новая группа военных преступников

ПРАГА. 14 ноября. (ТАСС). Пражское радио передает, что сегодня в Чехословакию были доставлены 8 представителей Чехословацкой республики. Среди них бывший «премьер-министр» и «министр иностранных дел» словацкого «правительства» Тука и руководитель бюро пропаганды словацкого «правительства» Гашпар. Преступники переданы чехословацкому правительству американских и французских военных органов безопасности. За свои преступления против республики и народа преступники предстанут перед словацким народным судом.

## К делу финских военных преступников

ХЕЛЬСИНКИ. 14 ноября. (ТАСС). Как сообщили 11 ноября хельсинские газеты, 10 ноября премьер-министра Паасикиви посетила делегация финских социал-демократов в составе Вийо Кивисало, Либо Пакконуори и Аймо Тихонкале. Делегаты сопровождали премьер-министра сообщить причины «преждевременного», по их словам ареста лиц, обвиняемых по делу виновников войны. Премьер-министр, как указывают газеты, подробно рассмотрел вопрос о виновниках войны, подтвердил правомерность принятого правительством решения.

ХЕЛЬСИНКИ. 14 ноября. (ТАСС). Как передает финское радио, официально сообщается, что 15 ноября в Доме сословий начнется слушание дела виновников войны. На первом заседании государственным обвинителем будет выступано обвинительное заключение.

### *Суд в Осло над квислинговскими „министрами"*

ОСЛО. 14 ноября. (ТАСС). Вчера начался судебный процесс по делу квислинговских «министров». В первую очередь суд приступил к слушанию дел «министров» Станга и Иргенса. Через неделю последует разбор дела Хагелина и Фуглесанга, и приблизительно в середине декабря перед судом предстанет Хустад.

Ответ. редактор К. ПОЗДНЯКОВА.

Пропал племенной жеребец темно-серой масти, левая задняя нога по щиколотку белая, 1942 года рождения, кличка «Сократ». Знающих просим сообщить по адресу: Рязанский район, Пан-Ферейский сельсовет, колхоз «Честный труд».

Т Р Е Б У Ю Т С Я:

**Главный инженер, инженеры-технологи пищевой и химической промышленности, химики-аналитики, теплотехник, инженер или техник-строитель, плановик, инженер или техник по автоделу, квалифицированные рабочие: слесари, монтеры, плотники, столяры, токари, рабочие для работы в производстве и разнорабочие мужчины и женщины.** Условия по соглашению. Работники обеспечиваются квартирой и трехразовым питанием в заводской столовой. С предложением обращаться: Задубровье. Московско - Рязанской жел. дор., завод молочной кислоты.

**Преподаватели военной подготовки и физкультуры, секретарь учебной части, счетовод, библиотекарь, уборщицы** Рязтехникуму жел. дор. транспорта — ул. Калинина, д. 44.

**Сапожовальщики и ученики этой же специальности.** Обращаться: Рязань, Прокольевская, д. 2, артель «Знамя труда».

АДРЕС РЕДАКЦИИ: Рязань ул. Радищева, дом № 24. ТЕЛЕФОНЫ: ответ. редактора — 89, зам. отв. редактора — 9—19, отв. секретарь — 34, отделов: партийной жизни и пропаганды марксизма-ленинизма райфельдеров и писем, промышленного —4—51, сельскохозяйственного —4— 64, бухгалтерии и отдела объявлений— 6—05· выпускающего—1—68.

НБ03707 Заказ 4478 Тираж 36 000. Рязанская типография.

МОСКВА
ул. Коминтерна, д. 3.
ГОСУДАРСТВЕННОЙ БИБЛИОТЕКЕ
имени ЛЕНИНА
Сталинское Знамя

Пролетарии всех стран, соединяйтесь!

# СТАЛИНСКОЕ ЗНАМЯ

Орган Рязанского Обкома и Горкома ВКП(б), Областного и городского Советов депутатов трудящихся

№ 226 (8187) | Суббота, 17 ноября 1945 года | ЦЕНА 20 КОП.

## Президиуму Верховного Совета Казахской ССР Совету Народных Комиссаров Казахской ССР Центральному Комитету КП(б) Казахстана

Совет Народных Комиссаров Союза ССР и Центральный Комитет Всесоюзной Коммунистической Партии (большевиков) приветствуют рабочих, колхозников и интеллигенцию Казахской Советской Социалистической Республики в день ее двадцатипятилетия.

Четверть века тому назад казахский народ, под руководством коммунистической партии, создал свою государственность и встал на путь свободного национального развития. Советская власть пробудила в народе творческую инициативу, пробудила трудящиеся массы Казахстана к строительству социализма, обеспечила быстрый рост народного хозяйства республики и неуклонный подъем культуры.

За истекшие 25 лет в Казахской ССР создана передовая промышленность. Шахты Караганды ежегодно дают миллионы тонн угля. Лениногорский и Чимкентский свинцовые, Балхашский, Иртышский-Карсакпайский меднохимические и другие заводы снабжают народное хозяйство нашей страны цветным металлом. В Казахстане построены Семипалатинский мясной, Гурьевский рыбоконсервный комбинаты, Актюбинский химический завод и многие другие промышленные предприятия, успешно развивается нефтяная промышленность.

На основе колхозного строя казахский народ добился больших успехов в области сельского хозяйства. Социалистическое земледелие Казахстана, вооруженное современной машинной техникой, освоило многие сотни тысяч гектаров плодородных целинных земель и ежегодно дает стране десятки миллионов пудов хлеба. В республике успешно развивается животноводство.

В Казахской ССР расцвела советская социалистическая культура. В республике, где до революции насчитывалось только 2 процента грамотных, ныне работают 7.735 начальных и средних школ, 22 высших учебных заведения, Казахская Академия наук. Успешно развивается казахская литература и искусство. Выросли многочисленные кадры национальной интеллигенции.

Советская власть раскрепостила казахскую женщину и привлекла ее к активному участию в государственном, хозяйственном и культурном строительстве страны.

В годы Великой Отечественной войны казахский народ, вместе с другими народами Советского Союза, мужественно отстаивал свободу и независимость нашей Родины. Десятки тысяч казахов за доблесть и отвагу, проявленные на полях сражений, награждены орденами и медалями Советского Союза. Рабочие, колхозники и интеллигенция Казахской Республики своим самоотверженным трудом внесли ценный вклад в общее дело победы над врагом.

Совет Народных Комиссаров Союза ССР и Центральный Комитет ВКП(б) выражают твердую уверенность в том, что трудящиеся Казахской Советской Социалистической Республики будут и впредь неустанно трудиться во имя дальнейшего экономического и культурного подъема народов Казахстана, на благо нашей великой Родины.

Совет Народных Комиссаров Союза ССР

Центральный Комитет Всесоюзной Коммунистической Партии (большевиков).

## Укреплять и развивать животноводство в колхозах и совхозах

Несокрушимая сила колхозного строя особенно ярко проявилась в дни Великой Отечественной войны. Колхозное крестьянство сделало все для победы над врагом, беспримерно снабжало Красную Армию и население продовольствием, а промышленность—сырьем.

Известно, что война всегда наносила неисчислимый урон животноводству. Невзгоды военного времени обычно приводили к сокращению поголовья скота. Несмотря на военные годы, животноводство в нашей стране продолжает успешно развиваться.

Можно привести много примеров неуклонного роста поголовья скота колхозных товарных ферм, повышения его продуктивности. Только в колхозах и совхозах нашей области за годы войны поголовье скота увеличилось более чем на 40 тысяч голов.

Недавно бюро ВКП(б) и Облисполкома рассмотрели итоги социалистического соревнования районов и совхозов области за развитие общественного животноводства и повышение его продуктивности. Шиловскому району вручается переходящее Красное знамя Обкома ВКП(б) и Облисполкома. Вручается знамя и совхозу «Варские-Шумовнь», Солотчинского района. Отмечена хорошая работа по развитию животноводства Пителинского, Шацкого и Ермишинского районов, а также совхозов «Инокер» и «Победа», Захаровского района, Рязанского городского, совхоза имени Розы Люксембург Конобеевского района, «Свобода» Сасовского района, Шиловского совхоза, совхоза имени Ленина Данковского района, совхозов «Агроном» и «15 лет Октября» Лебедянского района.

Развернутая программа борьбы за дальнейший подъем социалистического животноводства дана в известном постановлении Совнаркома СССР и ЦК ВКП(б) «О государственном плане развития животноводства в колхозах и совхозах на 1945 год». Руководителям партийных и советских организаций, колхозов и совхозов, работникам животноводства получили четкие указания, как им надо работать, чтобы животноводство продолжало неуклонно расти.

Совнарком Союза ССР и ЦК ВКП(б) считают главной задачей советских, партийных и земельных органов в 1945 году дальнейшее увеличение поголовья скота в колхозах и совхозах, всемерное повышение его продуктивности, дальнейшее повышение племенных качеств и надежа скота, дальнейшее укрепление и расширение кормовой базы для животноводства».

Животноводы Шиловского района, выполняя это указание партии и правительства, повысили продуктивность скота, сохранили 93 процента всего приплода молодняка телят, а Спасского района—98 процентов. Исполжайски берегут молодняк на фермах сасовских колхозов.

Особенно заметны успехи передовых колхозов. В колхозе «Красное знамя» Пителинского района, надой молока возрос до 2.282 литров на корову вместо прошлогодних 1.535 литров при среднем удое по области 1.025 литров. В колхозе имени Кирова Шиловского района, за девять месяцев от каждой фуражной коровы получено 1.212 литров—на 500 литров больше прошлогоднего. Однако не везде еще использованы возможности для развития общественного животноводства. Наряду с передовыми районами и колхозами, выполняющими и перевыполняющими государственное задание, еще имеются и такие, где поголовье скота растет медленно, продуктивность продолжает оставаться низкой. В Сапожковском районе план роста поголовья скота ежегодно не выполняется, а за девять месяцев этого года он выполнен только на две трети. На колхозных фермах Муравдинского района отход молодняка по сравнению с прошлым годом увеличился на 4 процента. Плохой уход и обезличка на фермах колхозов Добровского района привели к большому падежу молодняка.

В колхозах Кадомского района только в октябре поголовье молодняка на семьфермах сократилось на 16 процентов. Заведующий райземотделом тов. Спирин объясняет такое положение якобы нехваткой кормов. Позволительно его спросить, куда же девались корма с прифермских участков? Ясно одно, что каломские районные организации самоустранились от руководства делом реализации постановления партии и правительства о развитии животноводства.

Отставание животноводства в ряде районов и колхозов—прямой результат серьезных недостатков и промахов в руководстве его развитием. Тем не менее многие районные партийные и советские организации продолжают мириться с фактами безответного пересуслонственного отношения к приросту поголовья скота на фермах, бесхозяйственного содержания и обезлички в уходе за ним.

Зима является серьезным экзаменом для всех работников животноводства. Выдержать этот экзамен с честью—государственный долг не только животноводов, но и всех местных партийных, советских, земельных организаций и колхозов и совхозов. Известно, что именно от неудовлетворительного содержания скота зимой снижается его упитанность, происходит большой падеж. Между тем во многих колхозах скот до сих пор еще не обеспечен теплой и сытой зимовкой.

Сейчас есть еще время пополнить запасы кормов. Для этого следует собрать всю солому с участков, где уборка производилась комбайнами. Не этого не делают в колхозах Муравдинского, Чернавского, Милославского, Захаровского, Троекуровского и Ухловского районов.

Вызывает тревогу и положение с подготовкой скотных дворов. Не отремонтированы половина скотных дворов, 75 процентов телятников. Не полготовлено больше половины всех свинарников, овчарников и птичников.

Уже теперь надо подумать о том, как лучше организовать кормление скота в зимних условиях. Кое-где корма начали портиться. Поэтому перед скармливанием корма следует предварительно обработать. Для этого надо полготовить кормоизмельчающие машины.

Только большевистское руководство в сочетании с самоотверженным трудом колхозников и рабочих совхозов обеспечат дальнейший подъем социалистического животноводства, позволит колхозам и совхозам успешно провести зимовку скота.

### *В ГОРИСПОЛКОМЕ*

## Об экономии электроэнергии в осенне-зимний период 1945—46 г.г.

В целях экономного расходования электроэнергии промышленными и коммунальными предприятиями, учреждениями, воинскими частями гарнизона, учебными заведениями и населением города и пригорода Рязанского городского Совета депутатов трудящихся установлен с 1-го ноября норма расхода электроэнергии:

для предприятий, учреждений, больниц, гостиниц, ресторанов, кафе, магазинов, универмагов и других общественных организаций два ватта на один квадратный метр площади;

для учебных заведений и проектно-сметных организаций—четыре ватта на один квадратный метр площади;

для парикмахерских—по одной лампе в 40 ватт на каждое рабочее место;

для всех подобных помещений, лестничных клеток и других мест общего пользования—25—40 ватт на одно помещение.

Исполком запретил пользоваться электроплитками и электроприборами и обязал городское электрохозяйство отключить их и опломбировать.

Независимо от условий всем учреждениям, конторам, предприятиям запрещено пользоваться электроосвещением в дневное время.

Исполком Горсовета обязал директоров предприятий и председателей артелей строго следить за расходом отпущенных лимитов, рационально использовать электроэнергию и сверхурочно сообщать в электрохозяйство о расходе электроэнергии в киловатт-часах, согласно поданным счетчиков. Они обязаны установить сверхурочный надзор за работой электрооборудования, не допускать холостого хода электромоторов и других электронагревательных приборов. При наличии местного освещения не допускать общего освещения в цехах и производственных помещениях. Немедленно отключать излишнюю трансформаторную мощность и максимально загрузить находящиеся в эксплоатации электрооборудование.

Директору городской электросети тов. Белееву предложено штрафовать абонентов, допускающих перерасход электроэнергии и использующих ее на отопительные цели от 5 до 10-кратного размера месячной стоимости электроэнергии по тарифу и отключать таких на два месяца от электросети. Абонентов, нарушающих систематически и дважды нарушении настоящего решения, привлекать к уголовной ответственности.

Начальник квартирно-эксплоатационной части Рязанского гарнизона тов. Якубович и директора предприятий, имеющих ведомственные дома, обязаны совместно с дирекцией электросети и уполномоченным Госплана СССР строго проанализировать расход электроэнергии по вопросам частям, неразделенным и жилым домам.

Исполком обязал директора городской электросети тов. Белеева до 20 ноября с. г. в больших жилых домах установить счетчики и ограничитель тока.

### Подготовка к выборам в Верховный Совет СССР

РЯЗАНЬ. Большая работа по разъяснению «Положения о выборах в Верховный Совет СССР» проводится в артели «Металлист». Агитаторы Потанова, Секачев и Фонарев ежедневно рассказывают членам артели об избирательном законе, знакомят их с речью товарища Сталина, произнесенной перед избирателями Сталинского избирательного округа г. Москвы, и с докладом о проекте Конституции СССР.

Демобилизованный из Красной Армии Ф. Евлев рассказывает о том, как фронтовики под знаменем Сталинской Конституции громили немецко-фашистских захватчиков.

В артели оборудованы витрины и фотовыставки, отображающие права и обязанности граждан СССР.

КАСИМОВ. Недавно горком ВКП(б) провел совещание с секретарями парторганизаций и руководителями агитколлективов по обмену опытом политической работы в связи с подготовкой к выборам в Верховный Совет СССР.

На совещании выступили секретари цеховой парторганизации фабрики «Красный текстильщик» тов. Вощурова и парторганизации госгражданства тов. Бубнова. Они рассказали, как проводится агитация среди рабочих и служащих.

Сейчас в районе проводятся кустовые совещания секретарей партортганизаций и редакторов стенных газет с вопросом о развертывании политической работы среди населения.

САПОЖОК. В колхозе «Ленинский путь» агитаторы Е. Конграшова, Е. Жильнова, М. Немчинова и другие каждый день проводят беседы по разъяснению «Положения о выборах в Верховный Совет СССР».

Пун избчительно этого колхоза организован стол справок. Здесь всегда можно разрешить интересный вопрос, получить консультацию по избирательному закону или Конституции СССР.

## В ВЦСПС и Наркоммясомолпроме СССР.

ВЦСПС и Наркомматомолпром СССР, рассмотрев итоги Всесоюзного социалистического соревнования совхозов и трестов за третий квартал 1945 года, победителями в социалистическом соревновании признали нижеследующие совхозы Рязанского свиноводтреста и решили:

Оставить переходящее Красное знамя ВЦСПС и Наркомматомолпрома СССР и выдать второго время Рязанскому горсовхозу (директор т. Иванова).

Вручить переходящее Красное знамя ВЦСПС и Наркомматомолпрома СССР и выдать вторую премию совхозу «Свобода». Сасовского района (директор т. Мигрошенков).

Выдать третьи премии совхозу имени Розы Люксембург, Конобеевского района—директор т. Громов; «КИМ», Милославского района,—директор т. Рофанов; «Инокер», Захаровского района—директор т. Калочкин.

По итогам социалистического соревнования трестов второй премии присуждена Рязанскому свиноводтресту — указывающий т. Шкаль.

### ХЛЕБОЗАГОТОВКИ

## Рыбновцы в долгу у государства

Рыбновский район до сих пор не выполнил государственный план хлебопоставок. Вот уже несколько дней, как рыбновцы топчутся на одном месте. Так, 13 и 13 ноября государству было сдано хлеба 54 тонны вместо 160 тонн по заданию. Но и это, главным образом, сверхплановый хлеб от передовых колхозов. Отстающие артели хлеб сдают от случая к случаю.

Поэтому за средним процентом скрываются колхозы, которые не вывезли и половины причитающегося с них зерна. Колхоз «Красная деревня» (председатель т. Лобанов) из 767 центнеров сдал 337, имени Ленина (председатель т. Овечкин) из 1.018 центнеров—491, «Путь Ильича» (председатель т. Моторин) из 291 сдал 72 центнера зерна. Двадцать один колхоз или четвертая часть артелей района находится в долгу у государства.

Такое положение с выполнением плана хлебопоставок создалось не случайно. Это—результат неправильного руководства. Секретарь райкома партии тов. Петрин, председатель райисполкома тов. Шишков и райуполномочен тов. Веденеев с самого начала уборки и заготовок не учли некоторых особенностей этого года и рассчитывали быстро, без особого напряжения выполнить план за счет определенной группы колхозов. Но этот расчет, как и следовало ожидать, не дал положительных результатов.

Райком партии и райисполком не оказывали повседневной и деловой помощи отстающим артелям, а зачастую ограничивались лишь решениями.

Еще в начале сентября райком партии за плохое руководство хлебозаготовками объявил строгий выговор председателю валищевской сельсоветами Второй пятилетки тов. Артюшкину. В этом решении, которое было опубликовано в районной газете, говорилось, что, если Артюшкин в трехдневный срок не выполнит план хлебосдачи, он будет снят с работы и отдан под суд. Недавно об Артюшкине последовало новое решение. Его послали председателем в отстающий колхоз «Смычка» Алешинского сельсовета. Дела же в сельхозартели имени Второй пятилетки остались без перемен.

Многие колхозы, которые сейчас сдают отстающим, при своевременной помощи со стороны районных организаций могли бы давно рассчитаться с государством. Вот колхоз «Простор», Чернушского сельсовета. Он должен государству еще около 40 тонн хлеба. Почему?

Этой артелью руководит М. Кирьянова, которая всю бытность работала в артели возчиком молока. Не будем вдаваться в подробности, по каким соображениям райисполком в районе партии рекомендовали тов. Кирьянову на пост председателя артели. Главное в том, что этому председателю в работе не оказали никакой помощи, хотя тов. Кирьянова несколько раз обращалась в районный комитет партии с насущными просьбами.

В артели есть свой трактор и молотилка, но нет тракториста. Хлеб поэтому не молотился. Для работников райкома партии просьба председателя колхоза казалась мелочью и на нее не обращали внимания. Но этой мелочи до сих пор в артели не обмолочено еще 13 скирдов хлеба. О причинах отставания этого колхоза сообщалось и в районной газете. К сожалению, райком ВКП(б) прошел мимо выступления газеты.

Также мало уделяли внимания руководители района самым отстающим колхозам Алешинского сельсовета. В распоряжении хлебозаготовок в артели «Смычка» около трех недель не было председателя. Зерно государству в это время не сдавалось. Председатель колхоза «Победа Октября» тов. Алешкина, пользуясь бесконтрольностью, израсходовала на внутрихозяйственные нужды 25 процентов зерна от сданного государству. Без всякой причины задерживает хлеб и председатель колхоза имени Ленина тов. Овечкин.

С 8 ноября прекратил хлебосдачу колхоз «Красный спутник». Багрямовского сельсовета, хотя он должен государству около 40 тонн. Председатель правления тов. Демин несколько дней подряд разъезжал по гостям, и артель по существу была без руководства. Руководители района даже не поинтересовались, почему же эта артель, имеющая много намолоченного зерна, прекратила сдачу хлеба.

В результате такого руководства у некоторых председателей отстающих колхозов сложилось мнение, что им можно с вывозкой зерна не торопиться и, как говорят, «проехать» за счет передовых артелей. Шухминский колхоз «Путь Ильича», например, должен государству больше 20 тонн зерна, а его председатель тов. Моторин не только не принимает мер для безусловного выполнения плана, но уже хлопотал в отстающий колхоз «Смычка» Алешинского сельсовета. Дела же в сельхозартели имени Второй пятилетки остались без перемен.

Многие колхозы, которые сейчас сдают отстающим, при своевременной помощи со стороны районных организаций могли бы давно рассчитаться с государством. Вот колхоз «Простор», Чернушского сельсовета. Он должен государству еще около 40 тонн хлеба. Почему?

Этой артелью руководит М. Кирьянова, которая всю бытность работала в артели возчиком молока. Не будем вдаваться в подробности, по каким соображениям райисполкомы в районе партии рекомендовали тов. Кирьянову на пост председателя артели. Главное в том, что этому председателю в работе не оказали никакой помощи, хотя тов. Кирьянова несколько раз обращалась в районный комитет партии с насущными просьбами.

В артели есть свой трактор и молотилка, но нет тракториста. Хлеб поэтому не молотился. Для работников райкома партии просьба председателя колхоза казалась мелочью и на нее не обращали внимания. Но этой причине

# Двадцатипятилетие победы над Врангелем

Двадцать пять лет назад, в ноябре 1920 года, Красная Армия под командованием прославленного полководца гражданской войны Михаила Васильевича Фрунзе, выполнив стратегический план товарища Сталина, разгромила полчища белогвардейцев и интервентов в Крыму и победоносно закончила гражданскую войну.

Победа над Врангелем имела огромное военно-политическое значение для нашей страны. Выступая на VIII Всероссийском Съезде Советов 23 декабря 1920 года, В. И. Ленин заявил:

«Одна из самых блестящих страниц в истории Красной Армии—есть та полная, решительная и замечательно быстрая победа, которая одержана над Врангелем. Таким образом война, навязанная нам белогвардейцами и империалистами, оказалась ликвидированной».

* * *

Весной 1920 года белополяки, вооруженные империалистами Антанты, вторглись в пределы Украины и, имея тройное превосходство в силах, вынудили части Красной Армии к отходу.

В самый разгар советско - польской войны, когда Красная Армия, разгромив полков у Житомира, подходила к Варшаве и Львову, из Крыма вышел последний ставленник Антанты — барон Врангель.

Из остатков разбитых белогвардейских частей Деникина Врангель организовал с помощью интервентов контрреволюционные части и двинул их на тылы Красной Армии, действовавшей против панской Польши. Белогвардейцам удалось занять большинство подородных районов Украины, вторгнуться в центр Донбасса, создав угрозу Дону и Кубани. Врангель замышлял поднять казачество и банды Махно против советской власти и вместе с белополяками и интервентами организовать третий поход на Москву. Страна вновь оказалась в тяжелом положении.

Большевистская партия подняла советский народ на борьбу с Врангелем. Около 10 тысяч коммунистов, свыше 5 тысяч комсомольцев, тысячи членов профсоюзов и членов комитетов деревенской бедноты пошли на фронт. Возглавить борьбу против Врангеля ЦК партии поручил товарищу Сталину.

В операциях против Врангеля широко развернулся полководческий гений товарища Сталина. На Северном Кавказе, куда Сталин направил лучшие дивизии, отличившиеся при разгроме Колчака, на врангелевский фронт перебрасывается Первая Конная армия во главе с героями Воронилловым и Будённым. Придавая огромное значение крупным кавалерийским соединениям, товарищ Сталин создает Вторую Конную армию и вынимает ее в район Александровска—нынешнего Запорожья, чтобы закрыть Врангелю путь для дальнейшего продвижения в Донбасс и на Украину.

Товарищ Сталин разрабатывает план разгрома врага и подготовляет войска к его выполнению. 6 августа 1920 года войска 13 армии и 2-ой Конной армии по приказу товарища Сталина перешли в контрнаступление. Врангелевцы, понеся огромные потери, отступили на линию Васильевка—Большой Токмак. Вызвать помешала товарищу Сталину сам лично довести до конца осуществление своего плана. Последующие наступательные бои, закончившиеся полным уничтожением Врангеля, блестяще провел ближайший соратник товарища Сталина М. В. Фрунзе, назначенный командующим войсками Южного фронта.

Выполняя план товарища Сталина, Фрунзе подготовил главный удар по войскам Врангеля в районе Каховки с целью отрезать живую силу противника от Крыма и Уничтожить ее на полях Северной Таврии. В конце октября 1920 г. войска Южного фронта перешли в решительное наступление. Сильным стремительным маневром Первая Конная армии под водительством Ворошилова и Буденного взломала оборону противника, разгромила его передовые части и прорвалась в глубокий тыл врага. Взаимодействуя с частями 6 армии, Первая Конная армия отсекла все левое крыло врангелевских войск, действовавших в Северной Таврии. Первый этап плана, таким образом, был блестяще выполнен. Воины Красной Армии проявили исключительный героизм.

Красной Армии предстояла задача добить врага в Крыму. Но пройти в Крым было нелегко. Впереди лежали узкие перешейки Перекопа и Чонгара с сильнейшими укреплениями, созданными под руководством военных специалистов Антанты. Находясь между Черным и Азовским морями, прикрываемые военными кораблями, они считались неприступными. Трудности предстоящей переправской операции усугублялись еще и тем, что наши наступающие части не имели ни танковой артиллерии, ни достаточного количества самолетов, ни исправных средств, а у противника их было более чем достаточно. Но взятие этих укреплений по своим методам и способам ведения победного движения войнов Красной Армии. Они твердо верили в победу и стремились скорее покончить с врагом. Этого требовал приказ Ленина и Сталина. Этого ждал весь советский народ.

Лично ознакомившись с местностью и разведав систему укреплений противника, Фрунзе мастерски определил направление главного удара. Он приказал дивизиям 6 армии форсировать Сиваш, ударить во фланг и тыл перекопским позициям, одновременно атаку с фронта Турецкий вал.

В ночь с 7 на 8 ноября 1920 г. части Красной Армии переплыли в брод Сиваш и начали бешеный, в истории гитлеровских позиций.

Противник не выдержал ударов наших войск и, оставляя тысячи убитых и раненых, начал отход. Части Красной Армии ворвались на Турецкий вал. Перекоп был Врангелевцы отступили за Юшуньские позиции. Прикрываясь сильным артиллерийским огнем и густой сеткой проволочных заграждений, враг пытался здесь удержаться. Но тщетно. Фрунзе, внимательно следивший за ходом боя, находясь на передовых линиях фронта и в бой резервные части и лично повел войска в решительную атаку. Атака увенчалась успехом. Жалкие остатки врангелевцев бежали к портам Черного моря в панике грузились на суда, чтобы удрать за границу. Части Первой Конной армии и пехота преследовали отступающего противника. 15 ноября Красная Армия заняла Севастополь. 17 ноября 1920 г. на всей территории Крыма было завершено восстановление советской власти.

«Последнее звено российской контрреволюции разорвано,—доложил в этот день Фрунзе Ленину.

Так 25 лет тому назад закончилась гражданская война. Страна под руководством партии большевиков, под руководством Ленина и Сталина начала строить мирную жизнь. Воплощая планы гениальной Красной Армии, возглавляемой большевиками и интервентов, а затем в Великой Отечественной войне отстояла честь, свободу и независимость нашей Родины от фашистских захватчиков, советский народ обращает свои взоры к великому Сталину. Под его руководством наша Родина превратилась в могучую социалистическую державу. Все его родительством советский народ одержал историческую победу над полчищами и японского агрессорами. Под руководством товарища Сталина советская страна уверенно идет вперед к новым успехам социалистического строительства.

Гвардии полковник
Г. ТОЛОКОЛЬНИКОВ.

# На 279 километре...

На 279 километре от Москвы в сторону Рижска стоит небольшая будка. Такое можно встретить на любом участке железной дороги. Так же, как эта, стоят они одиноко среди степей, лесов и равнин. Кругом—ни души. Только ветры гуляют вокруг, да гудок приближающегося поезда нарушает тишину. Но поезд тоже, что ветер—промелькнет и нет.

А думали ли вы когда-нибудь, что от людей, живущих в таких будках, зависит подчас ваша судьба, ваша жизнь?

...Каждое утро, едва взойдет солнце, выходит на полотно дороги Иван Дмитриевич Воробьев — технический осмотрщик 8 дистанции пути.

Щупленький, не высокого роста мужичок, в прошлом пастух, он вот уже скоро семь лет, как живет в этой будке. Здесь же с ним его верная подруга жена Анастасия Флипповна и недавно возвращался с фронта дочь Мария.

С минуту Иван Дмитриевич в раздумье стоит на пороге, потом быстрым движением наброшенный запахивает полушубок и идет через дверь:

— Так я пошел...

—Счастливого пути!—несется в след голос дочери.

Сегодня он идет на 9 околоток. Там уже по был десять дней и по расписанию, которого тщательно придерживается, должен непременно проверить путь. Проверить путь—большое дело. Нужен острый глаз, отличная звуковая чувствительность.

Раньше было хорошо. Специальный аппарат—вагон-дефектоскоп, которым Воробьев еще в 1939 году научился управлять и мастерски, легко обнаруживал дефектные рельсы. А вот теперь, когда аппарат вышел из строя, а нового нет, обнаруживать лопнувшие рельсы трудно. Но следить за рельсами все-таки надо. И хорошо, пристально следить, ибо крушения поездов происходят большей частью из-за рельс, в которых вовремя не обнаружена трещина.

Вот и сейчас. Идет Иван Дмитриевич по полотну, смотрит на рельсы. Вроде, все хорошо. Поверхность их гладкая, блестящая, как всегда. А он почему-то останавливается через каждый метр, стучит по ним своим молоточком, стыки и специальное зеркало рассматривает.

Знает старый осмотрщик, что гладкость рельс иногда бывает очень обманчивой.

— Их, как и яблоко, угадать надо,— говорит часто Воробьев своим товарищам по работе.—Смотришь вот раз на него: красивое, яркое, а раскусишь—гнилье. Так и рельс. Поступишь его, поступишь, представления повышается трещину обнаружишь. А с трещиной, знамо дело, убирать надо.

И действительно. Дефектные рельсы нужно немедленно убирать, так как они очень опасны. Недаром Лазарь Моисеевич Каганович их метко назвал «минами замедленного действия». Когда-нибудь да взорвется. Но за всю войну на участке 8 дистанции протяжением в 230 километров ни одного такого «взрыва» не последовало.

Десятки тысяч поездов прошло за это время по путям, поездов, которые везли на фронт войска, оружие, боеприпасы. И никогда даже задержек не было из-за лопнувших рельс. Но не потому, конечно, что все рельсы были исправными.

За пять лет Иван Дмитриевич прошел с молотком в руке 7.496 километров. В метели, в дождь, часто недосыпая, недоедая, шел он то на север, то на юг со своими неизменным молоточком и обнаружил за это время 11.260 дефектных рельсов и 4.456—остродефектных.

Сколько крушений предотвратил этот простой скромный человек, сколько человеческих жизней спас он!

Героический труд технического осмотрщика известен всей дороге. Воробьева любят и ценят не только железнодорожники. Всякий, кому случается познакомиться с этим замечательным человеком, чувствует себя в плену его душевного очарования, простоты, проведенной русской мудрости.

Авторитет его, как высококвалифицированного специалиста — незыблем. Если Иван Дмитриевич сказал, что рельс плохой—не может быть никаких дискуссий.

Зоркий глаз у Воробьева. Хороший, чуткий слух. Но помимо этого у него—недюжинная энергия, чувство долга перед Родиной, большое умение, прибретенное трудом и опытом.

...Воробьев склонился над рельсом 295 километра, куда вышел утром. Тщательно исследовав, он выпрямляется в звук.

—Так, так... Что-то не то,—шепчет про себя.

Роется в карманах. Достает десятикопеечную монету. Кладет на рельс. Рядом бьет молотком. Монета со звоном летит вверх.

—Рельс негодный.—родух произносит Воробьев.—Надо немедленно сообщить.

Здесь же, неподалеку, уже давно был на заметке у Ивана Дмитриевича ненадежный стык. Идет туда. Осторожно опускает в зазор «щупы»—специально сделанные из проволоки инструмент. Сразу же устанавливает какую-то еле заметную шероховатость.

—Так и знал. Трещина.

Через час здесь уже кипит работа. Рабочие меняют рельс, устанавливают новый стык...

Недавно мне пришлось быть в будке Ивана Дмитриевича на 279 километре. Воробьева не застал.

—Он на работе,—ответила жена.—А на каком участке—не знаю.

—Он—на самом большом участке. Русский человек—он один из тех винтиков, о которых говорил великий Сталин.

**А. ПЕТРОВ.**



Новая плотина через реку Торец в городе Краматорске Сталинской области. Прежняя плотина была разрушена немецкими захватчиками.

Фото М. Юшко (Фотохроника ТАСС)

# Накануне выборов в Болгарии

СОФИЯ, 14 ноября. (ТАСС). 18 ноября в Болгарии состоятся выборы в Народное собрание. Совет министров прекратил 13 ноября свою законодательную деятельность. Все очередные законопроекты будут внесены в Народное собрание, которое будет избрано 18 ноября. Министры, члены национального комитета Отечественного фронта и центрального руководства партий, входящих в Отечественный фронт, кандидаты в депутаты Народного собрания выехали в города и села для проведения заключительных собраний и митингов.

Печать Отечественного фронта помещает подробные отчеты о проведенных массовых митингах и предвыборных собраниях в Пловдиве, Варне, Плевне и многих других городах и селах. Повсюду народ проявляет исключительный интерес к предстоящим выборам и активно участвует в предвыборной кампании. Оппозиции предоставлена полная свобода собраний. Оппозиционеры приглашают избирателей бойкотировать выборы, однако эти призывы не встречают отклика. На собрания и митинги, которые устраивает оппозиция, приходят лишь небольшие группы ее сторонников. В то же время митинги и собрания, созываемые организациями Отечественного фронта, весьма многолюдны.

Министерство внутренних дел отдало органам власти распоряжения, обеспечивающие свободное участие народа в выборах. Национальный комитет Отечественного фронта, руководствуясь желанием обеспечить полное и свободное волеизъявление болгарского народа, предложил областным, окольским, городским и сельским комитетам Отечественного фронта создать в каждой избирательной секции комиссии общественного наблюдения за выборами. В эти комиссии входят представители партий Отечественного фронта, массовых организаций, всеобщего рабочего профессионального союза, женских и молодежных организаций, организаций писателей, журналистов, видные общественные деятели и представители оппозиции.

# Начался суд над виновниками войны в Финляндии

ХЕЛЬСИНКИ, 15 ноября. (ТАСС). Сегодня в зале Дома сословий начался судебный процесс главных финских виновников войны: Рюти, Таннера, Рангеля, Линкомиеса, Рамсая, Кукконена, Ребинина, Кянимяки.

Председательствует на суде президент Верховного суда Х. Несовиус при вице-председателе-президенте высшего административного суда У. Кастрен, а составе суда — представитель юридического факультета Хельсинского университета Кваэло Кайра и 12 членов суда, избранные сеймом.

Главным обвинителем на суде выступает канцлер юстиции Тойво Тарьяпие.

В зале заседаний присутствуют председатель сейма Пеккалопен, министр внутренних дел Лейно, ряд дипломатических представителей, финские и иностранные журналисты, представители миссии СССР и Союзной Контрольной Комиссии.

Председатель суда Несовиус предлагает ввести обвиняемых в зал суда. В начале заседания Несовиус оглашает список обвиняемых и их защитников.

Защитник государственного Таннера адвокат Микко Эрих читает адресованное суду от имени подсудимого Таннера заявление об отводе из состава суда двух членов суда: Эйно Пеккала и Герты Куусинен.

Суд после краткого совещания отклонил указанное заявление. После этого суд перешел к заслушиванию обвинительного заключения, чтение которого длилось около двух часов. На суде были оглашены многочисленные документы, приложенные к обвинительному заключению. Среди них — ряд высказываний Рюти, Таннера, Кянимяки и других в пользу войны.

На этом заседание суда заканчивается. Следующее заседание состоится 16 ноября.

# Выступление Мориса Тореза

ПАРИЖ, 11 ноября. (ТАСС). По сообщению газеты «Юманите», 10 ноября в Иври—сюр—Сен состоялось собрание членов французской компартии, на котором с докладом о работе происходившего на-дних пленума Центрального комитета компартии выступил Морис Торез.

Торез поздравил собравшихся с демократической победой, одержанной на выборах 21 октября, и особенно с огромным успехом французской коммунистической партии, которую народ выдвинул на первое место. «Теперь,—заявил Торез, — нам предстоит сделать так, чтобы была учтена воля народа, который голосовал за левых. Национальное учредительное собрание должно приступить к выработке демократической конституции, конституции, основанной на уничтожении трестов и расширении демократии. Одновременно учредительное собрание должно немедленно принять решения о национализации банков, социального страхования, о ликвидации органов Виши, о возврате к республиканскому принципу отделения государства и школы от церкви.

Для выполнения воли народа, естественно, необходимо правительство по образу и подобию нашим с социалистическим и коммунистическим большинством, опирающимся на единство рабочего класса и союз всех республиканцев. Вопрос о будущем правительстве зависит от программы и состава правительства. Для нас, как об этом напомнил товарищ Дюкло в письме секретарю социалистической партии, «программа правительственной деятельности уже установлена». Это — программа национального совета сопротивления, окончательно уточненная делегациями левых организаций: Всеобщей конфедерации труда (ВКТ), лиги прав человека, социалистической партии, партии радикалов и коммунистической партии. Отметив расхождения возглавляемой Бидо партии «Народно-республиканское движение» с программой делегации левых партий, Торез подчеркнул верность коммунистической партии этой программе.

Торез высказал сожаление, что социалисты 21 октября при голосовании своим ответом «да» на второй вопрос референдума заставили принять конституционный закон, «согласно которому глава правительства должен быть избран, прежде чем он представит свою программу». Торез выразил согласие с высказыванием газеты «Резистанс», которая, констатируя существующее смятение, писала: «Было бы более логично и более удобно, если бы состоялись непосредственные переговоры между генералом де Голлем и делегатами партий».

В заключение Торез призвал членов партии «усилить во всех областях деятельность коммунистической партии, служа народу Франции и Республике».

## Приезд Черчилля в Брюссель

ЛОНДОН, 15 ноября. (ТАСС). Лондонское радио сообщает, что сегодня утром Черчилль прибыл из Парижа в Брюссель.

## Заявление маршала Тито корреспонденту газеты „Таймс"

ЛОНДОН, 14 ноября. (ТАСС). Агентство Рейтер передает заявление маршала Тито белградскому корреспонденту газеты «Таймс»:

«Тот факт, что наш Народный фронт одержал победу на выборах, — сказал Тито, — не означает, что мы откажемся или изменим свою политическую ориентацию. Наша ориентация остается прежней: строительство широкой демократической системы, при которой каждый человек может вести пристойную жизнь. В этом изменения не произойдет».

Тито добавил, что лица, не стоящие на стороне Народного фронта, не будут подвергаться преследованию и против них не будет принято особых мер. При этом Тито указал, что он имеет в виду тех, кто честно выступает против Народного фронта.

Тито отметил, что Югославия придает большое значение быстрому удовлетворению югославских требований относительно репарации с Германии и Италии, ибо это уменьшило бы размеры материальной помощи извне, в которой нуждается страна.

# Великий русский физиолог

Сорок лет назад 15 ноября 1905 года в Москве умер Иван Михайлович Сеченов — один из блестящих представителей передовой общественной мысли и гениальный русский ученый.

И. М. Сеченов родился в 1829 году в семье отставного поручика. Еще в детские годы он хорошо изучил французский и немецкий языки и 1843 году поступил в Главное военно-инженерное училище в Петербурге, закончил его в 1848 году и был определен прапорщиком в саперный батальон в Киеве. Но Сеченова влекло к науке. Поэтому уже в 1850 году он вышел в отставку и поступил на медицинский факультет Московского университета. Будучи на старших курсах, он принялся с жаром за решение «Мекензиевского», поставленного Малле с английским премированных искусства и науки того времени.

В эти годы огромное значение приобрела пропаганда достижений естественных наук. Деятельность русских естествоиспытателей тех лет сыграла выдающуюся роль в выработке передового мировоззрения. Герцен, Чернышевский, Писарев выступали горячими пропагандистами естественных наук. Исключительное влияние на развитие русского общественного движения оказала книга Чернышевского «Антропологический принцип в философии». Сосредоточенно и добросовестно и большой остротой ставила она вопрос о том, что построение полезных научного материалистического мировоззрения невозможно без развития естественных наук.

Всякого естественные науки, и в частности физиология, покрывали устои идеалистического, реакционного мышления. Окружавшая Сеченова цепкая атмосфера определила формирование его самого материалистических взглядов.

В 1858 году Сеченов окончил Московский университет с дипломом врача и уехал за границу. За это время он успешно работать в знаменитых лабораториях Дюбуа - Реймона, Людвига, Гельмгольца и других ученых. В начале 1860 года он возвратился в Россию и получил место ассистента профессора медицинской химии в Петербурге.

Помимо своей научно - преподавательской деятельности в стенах академии, Сеченов читал и публичные лекции для широкой аудитории. Эти лекции имели большой успех и поставили Сеченова в центре борьбы за новую культуру, против идеализма и реакции.

Уже в своей докторской диссертации, вышедшей в 1860 году, Сеченов нарисовал с выводом специального характера выдающиеся под философских положений о материальной единстве мира, единстве сил, действующих в органической и неорганической природе, и, наконец, единой теории о психических обнаружениях естественных наук, о единстве физических, раскрыть великую тайну сознания.

Крупнейшим произведением ученого была его работа «Рефлексы головного мозга», опубликованная в 1863 г. Высоко ценил эту книгу и сам Сеченов. Вместе с ней и близкими всем передовым людям России и одновременно грозил бурное возмущение реакционных кругов. Книга была запрещена, цензурный комитет требовал даже ее уничтожения.

Работу Сеченова высоко ценил И. П. Павлов. Он писал: «Создание И. М. Сеченовым учения о рефлексах головного мозга представляется мне гениальным взмахом русской научной мысли; распространение понятия рефлекса на деятельность высшего отдела нервной системы есть провозглашение и осуществление великого принципа причинности в крайнем пределе проявления живой природы. Вот почему для научной России начать И. М. Сеченова должна остаться всегда неизменно дорогой».

В основе учения о рефлексах головного мозга лежали многочисленные исследования из области физиологии нервной системы, которые в значительной степени были сделаны самим Сеченовым.

С его именем связан тех открытий в области физиологии центральной нервной системы. Применив тщательно для своего времени методы, он научил явления, наблюдавшиеся в периферических нервах, также в различных участках центральной нервной системы, доказал основные законы возбуждения и торможения в центральной нервной системе, проблемы о природе центрального торможения. Этими открытиями в самой сложной области естествознания—в учении о процессах сознания—Сеченов поставил русскую физиологию в ряды передовых наук XIX века, и в этом его огромная заслуга.

Исторической заслуги И. М. Сеченова заключается также в том, что его работы дали возможность отправным пунктом для новых и самых крупнейших достижений в области физиологии нервной системы — учения И. П. Павлова об условных рефлексах. И. П. Павлов подчеркивал то огромное влияние, которое оказали на него работы И. М. Сеченова. Он писал: «Исходную точку наших последующих я отношу к концу 1863 г., к появлению известных отзывов Сеченова «Рефлексы головного мозга».

Крупный вклад был сделан Сеченовым также в изучении газов крови животных. Предложенный им прибор — аппаратом давал возможность с большой точностью анализировать поглощение газов различными жидкостями и в частности кровью. Этот прибор лег в основу многочисленных последующих конструкций. Ученый открыл исключительную роль гемоглобина в связывании и переносе углекислоты. Это открытие было впоследствии подтверждено рядом ученых.

Друг Менделеева, Ковалевского и Мечникова, ученик и соратник таких крупнейших естествоиспытателей XIX века, как Людвиг, Дюбуа-Реймон, Клод Бернар, Гельмгольц, Иван Михайлович Сеченов был заблаговременно реакционными элементами при выборах в Российскую академию наук.

В течение своей более чем полувековой научно - педагогической деятельности ученый не нашел отдельного места для своей работы. В 1870 г. он оказался на некоторый период лишенным всякой возможности работать в области физиологии из-за того, что не был утвержден профессором Одесского университета. Он нашел временный приют в лаборатории своего друга Д. И. Менделеева, где начал работать в совершенно новой для себя области — химии.

Однако любовь к родному народу, бескорыстное горение и его творческие силы способствовали тому, что Сеченов отдал все произведение науки в самых широких своих, не останавливаясь перед теми препятствиями, которые ставили перед ним царские чиновники. В трудных условиях он создал блестящую школу физиологов в Петербургском университете. Он подвел на исключительную высоту работу кафедры физиологии Московского университета, где преподавал последние годы своей жизни.

И. М. Сеченов был выдающимся пропагандистом высшего образования для женщин. Под его влиянием и при его активной помощи сформировались первые активные деятели науки из числа русских женщин-такие, как известный физиолог Суслова.

Уже в глубокой старости Сеченов начинает чтение лекций по физиологии для рабочих на Пречистенских курсах в Москве. Он пишет о своем впечатлении, произведенном на него аудиторией, с жадностью слушавшей профессора. Однако царское правительство не могло спокойно смотреть на столь широкое общение великого ученого с «материалистами с рабочей средой». И. М. Сеченова попросту не утвердили в должности преподавателя Пречистенских курсов, и он был отстранен от этой работы.

* * *

В суровые ноябрьские дни 1941 года, когда немецко - фашистские полчища рвались к Москве, прозвучала взволнованная речь товарища Сталина в которой он призвал время великих деятелей русской культуры и среди них славное имя Сеченова.

Советский народ чтит память великого русского естествоиспытателя, всю жизнь которого до конца была посвящена родному народу и чье долгое служение науке принесло неоценимую славу культуре нашей Родины.

Член - корреспондент Академии наук СССР **Х. КОШТОЯНЦ.**

Ответ. редактор К. ПОЗДНЯКОВА.

Гр. Деулин Александр Николаевич, проживающий: г. Рязань, ул. Нобелевского, гостиница «Звезда», возбуждает ходатайство о нарезке 3-го участка о разводе с женой Деулиной Антониной Васильевной, проживающей: ул. Революции, д. № 21, кв. 15.

Гражданин Слесарева Василий Григорьевич, проживающий: г. Рязань, ул. Фурманова, дом 2, кв. 2, возбуждает ходатайство о нарезке 3-го участка о разводе с женой Игнатьевой Антониной Архиповной, проживающей: г. Рязань, ул. Горького, 10.

АДРЕС РЕДАКЦИИ: Рязань, ул. Радищева, дом № 24. ТЕЛЕФОНЫ: ответ. редактора — 89, зам. отв. редактора — 9—19, отв. секретаря — 34, отделов: партийной жизни и пропаганды марксизма-ленинизма сельскохозяйственного — 4—64, бухгалтерии и отдела объявлений — 6—05, выпускающего — 1—68.

Типография № 2 Рязанской типографии.

Заказ № 4508 Н503710

МОСКВА
ул. Коминтерна, д. 3.
ГОСУДАРСТВЕННОЙ БИБЛИОТЕКЕ
имени ЛЕНИНА
Сталинское Знамя — 1

*Пролетарии всех стран, соединяйтесь!*

# СТАЛИНСКОЕ ЗНАМЯ

Орган Рязанского Обкома и Горкома ВКП(б), Областного и городского Советов депутатов трудящихся

№ 227 (8188) | Воскресенье, 18 ноября 1945 года | ЦЕНА 20 КОП.

## ПРИКАЗ

### *Народного Комиссара Обороны Союза ССР*

18 ноября 1945 года. № 76. г. Москва

Товарищи артиллеристы и минометчики, инженеры и техники, офицеры и генералы советской артиллерии!

Сегодня советские люди празднуют День артиллерии Красной Армии.

В Великой Отечественной войне наша славная артиллерия выполнила свой долг перед Родиной.

На полях сражений Великой Отечественной войны советская артиллерия выросла в грозную, главную ударную силу Красной Армии, которая в тесном взаимодействии с нашей пехотой, танками и авиацией отстояла свободу и независимость нашей Родины и сыграла выдающуюся роль в деле полного разгрома фашистской Германии и Японии.

Во всех сражениях на Западе и Востоке наши доблестные артиллеристы и минометчики своим геройством, знанием и умением уничтожать вражескую живую силу, боевую технику и укрепления добились полного господства над артиллерией врага и нанесли жестокие потери его наступательным средствам—танкам и авиации.

Советский народ гордится заслуженной славой и доблестью своих артиллеристов и минометчиков, вписавших блестящие победы в историю Великой Отечественной войны.

Тесное единение фронта с тылом, трудовая доблесть и энтузиазм рабочих, работниц, инженеров-конструкторов, техников, служащих и руководителей заводов дали возможность обеспечить артиллерию первоклассным артиллерийским вооружением и боеприпасами в нужных количествах.

Товарищи артиллеристы и минометчики, инженеры и техники, офицеры и генералы советской артиллерии и все труженики артиллерийского тыла!

Поздравляю Вас с ДНЕМ АРТИЛЛЕРИИ!

Вечная слава артиллеристам и минометчикам, отдавшим жизнь за свободу и независимость нашей Родины!

В ознаменование решающих успехов артиллерии Красной Армии в Великой Отечественной войне ПРИКАЗЫВАЮ:

Сегодня, 18 ноября, в 19 часов в столице нашей Родине—Москве, в столицах союзных республик и в городах Ленинграде, Сталинграде, Севастополе, Одессе, Хабаровске, Новосибирске, Свердловске, Горьком, Молотове и Туле от имени Родины салютовать нашим славным артиллеристам—двадцатью артиллерийскими залпами.

**Заместитель Народного Комиссара Обороны СССР**
**Маршал Советского Союза А. ВАСИЛЕВСКИЙ.**

## Больше внимания зимнему спорту

Великая Отечественная война явилась проверкой духовных и физических качеств советского народа. В годы войны наша молодежь, политически воспитанная и, физически подготовленная, с честью выдержала эту проверку, показала неповторимые образцы отваги, мужества, героизма, образцы преданности своей Родине. В борьбе против немецких и японских империалистов тысячи физкультурников проявили храбрость и смелость. Подвиги их отмечены правительственными наградами.

Спорт в нашей стране является достоянием миллионов. Особенно увлекается спортом молодежь. Юноши и девушки активно участвуют во всех физкультурных соревнованиях, кроссах и эстафетах, занимаются легкой атлетикой и футболом, гимнастикой и другими видами спорта.

За прошедшую зиму в нашей области лыжными соревнованиями и кроссами было охвачено свыше 100 тысяч человек. Абсолютное большинство из них уложилось в установленные нормы.

В летнем спортивном сезоне молодежь также активно участвует. Тысячи юношей и девушек соревновались по легкой атлетике, футболу, плаванию, гребле и т. д.

Теперь начинается зимний спортивный сезон. Скоро молодежь городов и сел начнет заниматься любимым спортом—лыжным и конькобежным, который является замечательным средством отдыха и физической закалки.

Но следует отметить, что многие комитеты комсомола и физкультурные организации не завершили еще по-настоящему подготовкой к зимнему спортивному сезону. В городах и большинстве районов не проведены в порядок лыжные базы, а об организации катков даже не говорят.

Плохо занимается подготовкой к зимнему спортивному сезону областной комитет по делам физкультуры и спорта. Председатель этого комитета тов. Френкель отличается больше в кабинете. Он не выезжает в районы, редко бывает в физкультурных организациях, занимается лишь составлением планов и директив.

Не случайно поэтому в районах области совершенно незаметна роль комитетов по делам физкультуры и спорта в подготовке к зимнему сезону. В Белоомуте, Траекторне и Желтухине значительная часть молодежи не знает, что существует в районе такая организация, которая должна руководить физкультурной работой.

Елатомский, Муравленский и Добровский райкомы ВЛКСМ пока ничего не сделали по вопросу подготовки к зимнему спортивному сезону. Руководители этих райкомов тт. Ильичева, Карпов и Силантьев живут указаний и телефонных звонков из области, а собственную инициативу не проявляют.

Партия и советское правительство придают большое значение развитию физкультуры и спорта. Для стимулирования дальнейшего роста спортивного мастерства Совнарком СССР разрешил Всесоюзному комитету по делам физкультуры и спорта выдавать денежные премии за выдающиеся спортивные результаты от 2 до 25 тысяч рублей.

Это новое мероприятие еще раз показывает, какая большая забота проявляется в нашей стране о физическом воспитании молодежи, дает возможность расширить спортивную работу.

Наш Обком ВЛКСМ обсуждал вопрос о мероприятиях по развитию зимних видов спорта. Обком обязал районы и горкомы комсомола, районные и городские комитеты по делам физкультуры и спорта коренным образом улучшить руководство спортивной работой. Поставлена задача—вовлечь всех комсомольцев и всю молодежь в занятиях зимними видами спорта, обеспечить участие в соревнованиях по лыжам и конькам за честь своего коллектива, района, города.

Комитеты комсомола и физкультурные организации в основу обучения молодежи зимним видам спорта должны взять 20-часовую программу военно-лыжной подготовки. Прохождение программы тогда будет успешным, если за качеством спортивной подготовки будет установлено повседневное наблюдение.

Чтобы создать условия для широкого вовлечения молодежи в занятия лыжным спортом, райкомам комсомола и комитетам по делам физкультуры и спорта необходимо до 1 декабря создать постоянные и переездные лыжные базы при районных центрах, организовать ремонт неисправных лыж, взять на учет весь зимний спортивный инвентарь, имеющийся в организациях и учреждениях.

В каждом городе, районе необходимо улучшить спортивную пропаганду, организовать чтение лекций и проведение бесед на военно-физкультурные темы, а также выступления лучших лыжников и конькобежцев перед молодежью.

В декабре и январе будут проводиться лыжные эстафеты, культпробеги и походы, посвященные выборам в Верховный Совет СССР. Дело чести каждого города, района и коллектива — занять первенство в этих соревнованиях, показать выносливость и физическую закалку.

Руководители комитетов комсомола и физкультурных организаций должны больше уделять внимания зимнему спорту и немедленно, как только станет возможным, начать систематическую тренировку лыжников и конькобежцев, создать команды и развернуть между ними соревнование.

Комсомольцы и комсомолки, юноши и девушки! Будьте в первых рядах спортсменов. Лучше оказывайте приемами ходьбы на лыжах, будьте отличными конькобежцами. Закаляйте свое здоровье. Покажите готовность к самоотверженному труду, преданность великой матери-Родине.

## Выдвижение кандидатов в состав окружных избирательных комиссий по выборам в Совет Союза

### РЯЗАНСКИЙ ГОРОДСКОЙ ИЗБИРАТЕЛЬНЫЙ ОКРУГ

### Коллектив Рязанского деревообделочного завода выдвигает кандидатуру тов. И. И. Девяткина

Общее собрание рабочих, служащих и инженерно-технических работников Рязанского деревообделочного завода обсудило вопрос о выдвижении кандидата в состав Рязанской городской окружной избирательной комиссии по выборам в Совет Союза. Мастер цеха, старейший рабочий завода тов. А. Ф. Федоров предложил выдвинуть кандидатом в состав окружной избирательной комиссии директора завода тов. Девяткина Ивана Ивановича.

—Тов. Девяткин начал трудовую жизнь с ранних лет. — сказал тов. Федоров. — Он прошел путь от рабочего до директора крупного предприятия. Под его руководством наш завод вышел в число передовых и прочно сохраняет за собой почетное место. Все мы знаем тов. Девяткина, как энергичного, требовательного, настойчивого и вместе с тем чуткого руководителя.

Заслуги тов. Девяткина отмечены правительством. Он награжден орденом Ленина и орденом Красной Звезды.

Предложение тов. Федорова о выдвижении кандидатуры тов. Девяткина И. И. поддержали тт. Берман, Злобин и др.

Собрание единогласно решило рекомендовать тов. Девяткина кандидатом в состав Рязанской городской окружной избирательной комиссии по выборам в Совет Союза.

### Герой Советского Союза В. Д. Анисимов—кандидат от областной организации Осоавиахима

На заседании областного совета Осоавиахима обсуждался вопрос о выдвижении кандидата в состав Рязанской городской окружной избирательной комиссии по выборам в Совет Союза. Председатель областного совета Осоавиахима тов. Дынкин рекомендовал выдвинуть кандидатом в состав избирательной комиссии курсанта Рязанского артиллерийского училища Героя Советского Союза тов. Анисимова Виктора Дмитриевича.

В боях против немецко-фашистских захватчиков тов. Анисимов проявил беззаветную преданность советской Родине. Он вступал в единоборство с одиннадцать фашистскими танками и все их уничтожил. В числе уничтоженных и подбитых танков было пять «тигров». За этот подвиг Правительство присвоило тов. Анисимову звание Героя Советского Союза.

Выступившие на заседании тт. Евсеев, Орлова и другие поддержали предложение о выдвижении кандидатуры тов. Анисимова.

На заседании единогласно решено рекомендовать Героя Советского Союза тов. Анисимова В. Д. кандидатом в состав Рязанской городской окружной избирательной комиссии по выборам в Совет Союза.

### От Рязанской городской коммунистической организации выдвигается кандидатура тов. И. И. Атурина

Рязанский горком ВКП(б), обсудив вопрос о кандидатуре в состав Рязанской городской окружной избирательной комиссии по выборам в Совет Союза, выдвинул тов. Атурина Ивана Ивановича.

### Тов. А. П. Клементьева—кандидат от рабочих, служащих и инженерно-технических работников фабрики „Смычка"

Состоялось собрание рабочих, служащих и инженерно-технических работников фабрики «Смычка» (Клепиковский район), на котором обсуждался вопрос о выдвижении кандидатуры в состав Рязанской городской окружной избирательной комиссии по выборам в Совет Союза.

Мастер чесального цеха тов. Никишкин предложил выдвинуть в состав окружной избирательной комиссии Клементьеву Антонину Петровну.

—Товарищ Клементьева в начале войны приняла руководство чесальным цехом,—сказал тов. Никишкин.—В короткий срок она навела там порядок. Теперь этот цех считается передовым, систематически перевыполняет производственное задание.

Предложение тов. Никишкина поддержали мотористка тов. Большакова, начальник химического цеха тов. Захаров и другие.

Собрание рабочих, служащих и инженерно-технических работников единодушно постановило рекомендовать Клементьеву Антонину Петровну кандидатом в состав Рязанской городской окружной избирательной комиссии по выборам в Совет Союза.

### Тов. В. И. Карасев—кандидат от комсомольской организации гор. Рязани

Обсудив вопрос о кандидатуре в состав Рязанской городской окружной избирательной комиссии по выборам в Совет Союза, бюро Рязанского Обкома ВЛКСМ решило выдвинуть от Денинского коммунистического союза молодежи гор. Рязани кандидатом в состав Рязанской городской окружной избирательной комиссии по выборам в Совет Союза тов. Карасева Василия Ивановича—секретаря Рязанского обкома ВЛКСМ по военной работе.

### Кандидат от Рязанских железнодорожников—тов. И. М. Мацнев

В депо Рязань—1 состоялось собрание железнодорожников Рязанского узла, обсудившее вопрос о выдвижении кандидата в состав Рязанской городской окружной избирательной комиссии по выборам в Совет Союза.

Первое слово предоставляется начальнику Рязанского вагонного участка — директору подполковнику тяги тов. А. И. Воинову. Он предлагает кандидатом в состав окружной избирательной комиссии выдвинуть начальника второго отделения службы движения Московско-Рязанской железной дороги директора-подполковника движения тов. Мацнева Ивана Митрофановича.

—Семь лет я знаю тов. Мацнева по совместной работе—говорит тов. Воинов.—За это время он показал себя способным, растущим командиром железнодорожного транспорта, требовательным и чутким. Руководимое тов. Мацневым Рязанское отделение неоднократно добивалось первенства в соревновании на Московско-Рязанской железной дороге и среди железнодорожных отделений нашей области. Во время войны тов. Мацнев личным примером увлекал железнодорожников на решение поставленных перед Рязанским узлом задач. Военные грузы продвигались без задержки. Страна высоко оценила заслуги тов. Мацнева. Он награжден орденами Красной Звезды и «Знак Почета», медалью «За оборону Москвы».

Выступившие на собрании тт. Евдокимов, Турков, Кубатов, Сергеев горячо поддержали предложение тов. Воинова.

В единодушно принятом решении собрание постановило рекомендовать тов. Мацнева И. М. в состав Рязанской городской окружной избирательной комиссии по выборам в Совет Союза.

### Произведения Л. Н. Толстого на армянском языке

Отмечая 35-летие со дня смерти великого русского писателя Л. Н. Толстого, армянское государственное издательство подготовило к печати книгу Толстого «Детство и отрочество».

Первые произведения Л. Н. Толстого появились в Армении около 70 лет назад. Однако только за годы советской власти книги Л. Н. Толстого стали достоянием всего армянского народа. Впервые были полностью изданы «Война и мир», «Анна Каренина», «Хаджи Мурат», «Казаки», рассказы для детей. Общий тираж изданий Толстого на армянском языке превышает 100 тысяч экземпляров. (ТАСС).

### Пуск энергопоезда в Кишиневе

В столице советской Молдавии—Кишиневе пущен энергопоезд мощностью в 3.000 киловатт. Предприятия, коммунальное хозяйство города и жилые дома будут обеспечены электроэнергией круглые сутки. (ТАСС).

### Пианино марки „Советская Украина"

Одесская музыкальная фабрика выпустила первую партию пианино. Сейчас коллектив работает над выпуском пианино новой марки «Советская Украина».

Начато изготовление детских музыкальных инструментов, в частности скрипок. (ТАСС).

### Тов. А. И. Малистов—кандидат от колхозников сельхозартели имени Кагановича, Солотчинского района

В селе Поляны состоялось собрание колхозников сельхозартели имени Кагановича, на котором обсуждался вопрос о выдвижении кандидатуры в состав Рязанской городской окружной избирательной комиссии по выборам в Совет Союза.

Первым выступил бригадир полеводческой бригады И. М. Букарев. Он предложил выдвинуть в состав окружной избирательной комиссии председателя колхоза имени Кагановича тов. Малистова.

—Колхозники нашей сельхозартели,—сказал тов. Букарев,—глубоко уважают Андрея Ильича Малистова. В трудные военные годы он, не зная устали, умело руководил колхозным хозяйством. Ему принадлежит немалая заслуга в том, что артель всегда полностью рассчитывается с государством по всем видам поставок и из года в год сдает сельхозпродукты сверх плана.

Предложение тов. Букарева горячо поддержали доярка Е. П. Малистова, звеньевая Е. В. Рощина, зав. медпунктом А. А. Баранов.

Собрание колхозников сельхозартели имени Кагановича единогласно решило рекомендовать Малистова Андрея Ильича кандидатом в состав Рязанской городской окружной избирательной комиссии по выборам в Совет Союза.

### Заслуженный врач РСФСР тов. Н. А. Филиппов—кандидат в окружную избирательную комиссию

На заседании обкома союза работников медико-санитарного труда, посвященном выдвижению кандидата в состав Рязанской городской окружной избирательной комиссии по выборам в Совет Союза, слово для предложения взял заведующий Рязанским роддомом тов. Галкин.

—В состав окружной избирательной комиссии предлагаю выдвинуть кандидатуру заведующего отделением больницы им. Семашко, заслуженного врача РСФСР Николая Александровича Филиппова,—сказал он. — Все свои силы он отдает на благо советской Родине.

В годы Великой Отечественной войны тов. Филиппов лечил раненых бойцов и командиров Красной Армии. Правительство высоко оценило заслуги тов. Филиппова, наградив его орденом Трудового Красного Знамени.

Предложение о выдвижении тов. Филиппова в состав окружной избирательной комиссии поддержали заслуженный врач РСФСР тов. Синегубкин, заведующий облздравотделом тов. Королев и другие.

На заседании Обкома союза единогласно решено рекомендовать в состав Рязанской городской окружной избирательной комиссии по выборам в Совет Союза кандидатуру заведующего отделением больницы им. Семашко, заслуженного врача РСФСР орденоносца Филиппова Николая Александровича.

### Коллектив Куршинского мехлесопункта выдвигает кандидатуру тов. М. И. Якушева

На собрании рабочих, служащих и инженерно-технических работников Куршинского мехлесопункта (Тумский район), посвященном выдвижению кандидатуры в Рязанскую городскую окружную избирательную комиссию по выборам в Совет Союза, выступил прораб Чарусского лесоучастка тов. Хрущин.

— Предлагаю в состав окружной избирательной комиссии выдвинуть кандидатуру техрука Чарусского лесоучастка Миная Ивановича Якушева,—сказал тов. Хрущин. — Он добивается выполнения и перевыполнения заводом производственных заданий, быстрого освоения новых видов продукции. За самоотверженный труд тов. Якушев получил правительственную награду—орден «Знак почета».

Выступивший затем пилостав тов. Ф. Сорокин сказал:

— Двадцать лет знаю я тов. Якушева, как способного руководителя и отзывчивого товарища.

Предложение о выдвижении кандидатуры М. И. Якушева в окружную избирательную комиссию поддержали мастер т. Чучелов, учительница т. Маишева, технорук мехлесопункта т. Кондрашов и другие.

Собрание рабочих, служащих и инженерно-технических работников мехлесопункта единогласно решило рекомендовать в состав Рязанской городской окружной избирательной комиссии по выборам в Совет Союза кандидатуру Миная Ивановича Якушева.

### Тов. С. Е. Власова—кандидат от профсоюза работников госучреждений

Состоялся расширенный пленум Рязанского обкома профессионального союза работников государственных учреждений, на котором обсуждался вопрос о выдвижении кандидатуры в состав Рязанской городской окружной избирательной комиссии по выборам в Совет Союза.

На заседании выступила секретарь парторганизации облисполкома тов. Родина. Она предложила выдвинуть в состав окружной избирательной комиссий тов. Власову Серафиму Ефремовну—секретаря Рязанского горисполкома.

—Тов. Власова всегда добивается чистости в работе,—сказала тов. Родина. —Кроме того, она принимает активное участие в общественной работе.

Кандидатуру тов. Власовой поддержали тт. Емельянова, Пикалова и Двойна.

Обком единодушно решил выдвинуть кандидатуру Власовой Серафимы Ефремовны в состав Рязанской городской окружной избирательной комиссии по выборам в Совет Союза.

### От колхозников сельхозартели им. Чкалова, Рыбновского района, выдвинута кандидатура М. Н. Политовой

Колхозники сельхозартели имени Чкалова, Волынского сельсовета, Рыбновского района, обсудили на собрании вопрос о выдвижении кандидатуры в состав Рязанской городской окружной избирательной комиссии по выборам в Совет Союза.

На собрании первым выступил тов. Борисов. Он предложил выдвинуть кандидатом в состав окружной избирательной комиссии бригадира полеводческой бригады Марию Никитичну Политову.

Предложение о выдвижении М. Н. Политовой в состав окружной избирательной комиссии поддержал зав. животноводческой фермой А. Л. Мельников, звеньевая огородной бригады А. М. Лукина, колхозник В. Ф. Мухин, председатель колхоза И. И. Коняхин.

— Успехами Марии Никитичны Политовой,—заявил при общем одобрении В. Ф. Мухин,—гордятся наши колхозники. Ее овощеводческая бригада—лучшая в районе. За высокий урожай овощей и семян бригаде вручено переходящее Красное знамя района ВКП(б) и райисполкома, которое она держит второй год. Мария Политова—передовая организатор и неутомимый общественник.

Собрание единодушно постановило выдвинуть в состав Рязанской городской окружной избирательной комиссии по выборам в Совет Союза знатного бригадира—овощевода Марию Никитичну Политову.

### Подготовка квалифицированных рабочих для легкой промышленности

Наркомат легкой промышленности СССР расширил сеть школ фабрично-заводского ученичества, ведущих подготовку квалифицированных рабочих для шейной, обувной, трикотажной, кожевенной и других отраслей производства. В настоящее время в 256 таких школах обучается 20 тысяч человек. За девять месяцев нынешнего года выпущено 8.700 квалифицированных рабочих, а всего должно быть подготовлено в 1945 году 10 тысяч.

Для улучшения качества подготовки сроки обучения в школах ФЗУ с октября увеличены почти вдвое. Обучение рассчитано на год, полтора и два года.

Увеличен объем теоретической подготовки учащихся.

Организовано также 8 профессионально-технических школ, которые готовят высококвалифицированных портных, закройщиков и конструкторов-модельеров для ателье индивидуального пошива. Такие школы с четырехгодичным сроком обучения открыты в Москве, Ленинграде, Киеве, Минске, Тбилиси, Свердловске и Ростове на Дону.

На ряде трикотажных, швейных, обувных предприятий созданы группы по подготовке помощников мастеров.

(ТАСС).

### Новая мощная коксовая батарея

На Ворошиловском коксохимическом заводе (Ворошиловградской области) закончена огнеупорная кладка новой мощной коксовой батареи № 3. (ТАСС).

ХЛЕБОЗАГОТОВКИ

# Все еще заверяют...

Председатель Ворощиловского сельсовета говорил по телефону:

—Алло, алло! Я—Свиркин.. Что?.. План?.. Напишем сейчас на обмолот... Зерно будет...

Телефон работал плохо. Разговор часто прерывался. Свиркин нервничал, бубнил телефонистке. Но вот его лицо озарилось улыбкой. Он услышал слова секретаря райкома партии:

—Желаю успеха. Надеюсь, не подведете...

Десятки заверений получал секретарь райкома партии тов. Тропинин от председателей сельсоветов и колхозов, а по ним и наше так. Как и в этот раз, тов. Свиркин еще в конце октября заверил секретаря райкома, что к дню предпраздничного декадника все четыре колхоза сельсовета выполнят задание по сдаче хлеба государству. Но эти слова были пущены на ветер. Хотя к дню декадника колхозы увеличили выдачу хлеба на заготовительные пункты, но план все же не выполнили.

Колхоз имени Чкалова за последнюю декаду октября вывез на заготовительный пункт 132 центнера хлеба, а по первую декаду ноября—68 центнеров. Эта цифра годовой план выполнила меньше, чем на половину.

Сейчас в колхозе есть еще 200 копен ржи, которые можно было бы давно обмолотить. Но они стоят в поле и по сей день. С этой работой в артели не торопятся.

Председатели колхозов имени Ворощилова—тов. Ершин и имени Калинина—тов. Кусенов за последнее время вовсе прекратили сдачу зерна государству. А на полях этих артелей много засыпанного хлеба.

Очень медленно сдают хлеб государству колхозники сельхозартели «Комсомолец». Работают здесь сусуги рукава.

Секретарь райкома партии тов. Тропинин и председатель райсовета тов. Хабаров неоднократно руководят отстающими колхозами. Они довольствуются только тем, что вызывают на совещания председателей сельсоветов и колхозов и обручаются от них очередными заверениями, что «план будет выполнен».

Недавно в районе в один день провели четыре совещания. Сюда понесли секретари партийных и комсомольских организаций на семинар по вопросу подготовки к выборам в Верховный Совет СССР. Тт. Тропинин и Хабаров держали ни у себя в кабинетах по четыре часа. Семинар превратился в совещание, где речь шла, главным образом, о причинах плохой работы по хлебопоставкам.

После этого тт. Тропинин и Хабаров вызывали к себе по одному председателей отстающих сельсоветов и колхозов. Опрос затянулся надолго. В приемной секретаря райкома можно было видеть неприглядную картину. Председатели сельсоветов и колхозов в ожидании очереди спали, развалившись на полу. Когда вызвали на прием председателя сельхозартели «1 Мая» тов. Полянского и спросили, почему колхоз в течение 12 дней не сдает хлеб государству, он ответил, что все эти дни занимались скирдованием. Тов. Тропинин произнес целую речь о том, как нужно было провести скирдование и не задерживать обмолот. А тов. Полянский, выйдя из кабинета, радостно потирал руки, улыбнулся и облегченно произнес:

—Отделался!..

Председатель Шевцовского сельсовета тов. Советин со своими коллегами в приемной обсуждал, что сказать, чтобы меньше ругали. Потом стали собирать деньги:

—Кончим беседу, завезем наших руководителей и выпьем на прощанье, говорил Советин.

Тт. Тропинин и Хабаров на минуту в положение дел на местах. Председатели сельсоветов и колхозов принуждают к разным причинам, лишь бы затянуть сдачу хлеба государству.

Повсеместное, кабинетное руководство привело к тому, что Букринский район продолжает оставаться с хлебопоставками и с каждым днем снижает темпы. Если за последнюю декаду октября он сдал 160 тонн, то в первой декаде ноября колхозы района вывезли на заготовительные пункты только 129 тонн.

Район имеет все возможности успешно выполнить план хлебопоставок. Колхозы «Красный Перекоп», «Верный путь», «Большевик», имени Молотова и другие давно уже рассчитались с государством и продолжают сдавать хлеб сверх плана. Но их примеру и опыту надо организовать хлебосдатчики и в других артелях. И чем скорее руководители района отрешатся от бесконечных совещаний, тем лучше. Хлебозаготовки требуют сейчас наиболее твердого и оперативного руководства.

**А. МОСИН.**
**(Наш соб. корр.).**

с. Букрино.

## Хлеб — сверх плана

**БЕРЕЗОВКА. (Наш корр.).** Колхозники артели «Заветы Ильича», Октябрьского района, настойчиво удерживают первенство в соревновании за завершение всех сельскохозяйственных работ. 28 годовщину Октября они ознаменовали ежедневным затоком государству хлеба и картофеля. В день праздника колхозники отправили на заготовительный пункт сверх плана 120 пудов зерна.

Принимают участие в вывозке хлеба сверх плана члены колхоза имени Ленина, Ивановского сельсовета. От сегодня «Полюшко» поступило дополнительно 50 тонн зерна.

**ЗАХАРОВО. (Наш корр.).** 15 колхозов района, выполнивших годовой план хлебопоставок, сдают государству зерно дополнительно. Эта работа особенно оживилась после обсуждения доклада товарища Молотова о 28 годовщине Великой Октябрьской социалистической революции. Колхозники отправляют новые заготовительные пункты обоз за обозом с отборным зерном. Члены артели имени 1 Мая сдали уже 1.200 пудов, «Маяк Ильича» и «Красные Полянки»— по 420 пудов, имени Попова—480 пудов хлеба.

**ШЕЛУХОВО. (Наш корр.).** Передовые колхозы района имени Ленина: «Красное Поленье», «Красные Зарытки», «Ударник» (с. Заречье), «Серп и молот», «Показатель» — быстро заканчивают уборку зерновых и картофеля, досрочно рассчитались с государством по поставкам сельскохозяйственных продуктов. Колхозники артели «Красные Зарытки» сейчас продолжают сдачу картофеля сверх плана. Значительное количество картофеля сдали дополнительно члены колхоза «Красное Поленье».

**КАДОМ.** Передовые колхозы района, досрочно выполнившие план зернопоставок, продолжают сдавать хлеб сверх плана.

Колхозники сельхозартели «Большевик» помимо обязательных поставок вывезли на заготовительный пункт 261 центнер зерна. На собрании, когда обсуждался доклад товарища Молотова, было решено сдать еще 50 центнеров. Члены артели организовали красный обоз и весь хлеб отправили за один рейс.

Сельхозартель «15 лет Октября» сдала сверх плана 196 центнеров хлеба.

# *День нашего города*

Сегодня мы показываем читателям один день нашего города. Это обычный трудовой день рязанцев—пятница, 16 ноября 1945 года.

Наши корреспонденты побывали на фабриках и предприятиях, в учреждениях и учебных заведениях.



Хорошо работает токарь второго Рязанского патронного участка тов. Антонов. Он вырабатывает 250 процентов нормы за день. Тов. Антонов вчера выработал 270 процентов задания.

Фото В. Савкова.

☆

### Совещание агитаторов

Партабинет горкома ВКП(б) и его библиотека в этот день, как всегда, посетили десятки агитаторов. У десятков и консультантов, в связи с приближением избирательной кампании, дел заметно прибавилось. К ним обращаются за помощью, советом агитаторы, секретари парторганизаций.

К консультанту тов. Пышленковой еще с утра пришла секретарь партийной организации горьковорошения тов. Быликова с просьбой провести инструктивное совещание с агитаторами о том, с чего им начать агитационно-массовую работу среди избирателей.

Тов. Пышленкова дала согласие на это и значительную часть рабочего дня потратила на подготовку к совещанию.

### В часы досуга

16 ноября десятый день демонстрировался в кинотеатре «КИМ» фильм «Непокоренные», созданный по одноименной повести Б. Горбатова. За это время его просмотрело около 20 тысяч рязанцев. Интерес к фильму не ослабевает. И это вполне понятно. «Непокоренные» — фильм о непреклонном духе советских людей, временно подавших под немецкое иго, но нашедших в себе силу воли не покориться врагу даже в самые черные дни немецкой оккупации.

Перед зрителями на экране проходят картины недавнего прошлого, они напоминают о многом, зовут к новым трудовым подвигам.

Этим же вечером более 6 тысяч рязанцев побывали в театрах, кино и клубах.

### Оборудована паровая отопительная система

Четыре года не работала паровая отопительная сеть на Рязанском которопитном заводе. В этом году она вновь восстановлена.

16 ноября закончена кладка печей. Теперь полностью оборудована котельная. На днях сеть вступит в эксплуатацию. Паровое отопление получат все цехи и служебные помещения завода.

### В театре юного зрителя

Вечером, как обычно, открылся бархатный занавес и перед любопытными детскими глазами предстала первая картина спектакля «Веселое сновиденье». Но не только вечером кипит жизнь в белом здании на улице Ленина. Всюду предшествовал напряженный творческий день.

С утра на сцене шла репетиция пьесы Любимовой «Школа гордости», которая наверняка будет показана зрителю. Пьеса эта так же, как и «Веселое сновиденье» пойдет в Рязани впервые в Советском Союзе. Одновременно группа актеров работала за столом над пьесой французского драматурга Ростана «Романтики».

После репетиций художественный руководитель театра А. И. Лорин провел собрание с творческим коллективом. Обсуждался вопрос о производственной учебе актеров, особенно о работе с молодежью театра и с вновь организованной группой вспомогательного состава.

Скоро в театр приезжает автор пьесы «Веселое сновиденье» лауреат Сталинской премии С. Михалков.

И сегодня дирекция театра была занята подготовкой к этой знаменательной встрече автора с актерами и зрителями. Театр договорился с горкомом комсомола об организации просмотра и обсуждения пьесы школьниками и комсомольским активом.

Пришло в театр и еще одно радостное известие: скоро в труппу возвращается из рядов Красной Армии Александр Кузьмин—любимец рязанской детворы.

### Товарные экспрессы

Машинисты Рязанского депо провели в этот день два товарных экспресса. Старший машинист П. Ф. Гоман провел поезд № 1896 до станции Шилово без единой остановки в пути. Нормы технической скорости он перевыполнил на 15 километров.

Машинист И. П. Александров провел экспрессом состав от станции Шилово до станции Рязань с перевыполнением технической скорости на 2 километра.

### В областной библиотеке

Двенадцать часов—с 10 часов утра до 10 часов вечера — открыта областная библиотека имени М. Горького. Здесь всегда многолюдно. Так было и 16 ноября. 600 книг общественно-политической и художественной литературы выдано за день библиотекой и читальней.

Особенно велик интерес к литературе, имеющей отношение к предстоящим выборам в Верховный Совет СССР. Агитаторы, готовящиеся к проведению агитационно-массовой работы на избирательных участках, подбирают необходимые книги. Одна из активных читательниц тов. Семенова взяла брошюры Калининского края, брошюры о Сталинграде.

Вечером в библиотеке состоялась лекция зав. кафедрой литературы института тов. Коганова о творчестве Л. Н. Толстого в связи с исполнившейся 35-летием со дня его смерти. В этот же день было закончено оформление книжной выставки произведений великого писателя.



Как можно лучше и больше получить урожай с совхозного огорода—вот задача, которая стояла перед бригадиром Е. А. Гавриловым. Задачу эту он выполнил добросовестно. Урожай, собранный им—самый высокий в совхозе.

Фото В. Савкова.

☆

### Здравствуй, Рязань!

Стрелки часов приближаются к полночи. Опустели улицы Рязани. Но вот со стороны вокзалов показываются пешеходы. большинство из них—военнослужащие. Несколько минут назад они сошли с поезда.

—Здравствуй, Рязань!

Многие из них покинули родной город четыре с лишним года назад. Тяжелы и суровы были дороги войны. Но все пройдено, все позади. Вот идет Л. П. Сафонов. Он —бывший работник электромашзавода. Много фронтов прошел он за годы войны, а кончил свой ратный путь в Курляндии. Родина отметила его боевые заслуги наградами.

Не подозревают жена его Татьяна Андреевна и сыновья Игорь и Андрей, что через несколько минут в дверь раздастся стук. Фронтовик вернулся домой. Какая это счастливейшая встреча!

### День в пединституте

В Рязанском педагогическом институте был обычный учебный день. Читались лекции по литературе XIX века, по педагогике, по истории—о опешней политике России в конце XIX века.

Студенты первого курса естественного факультета и второго курса физического отделения проводили лабораторные занятия. В кабинете химии доцент Преображенский продолжал свою научно-экспериментальную работу по исследованию теплот.

Досрочно сдали экзамены по педагогике несколько студентов второго курса учительского института. Среди них отличные знания показали студентки Байбакова, Балмезова, Соединкова.

К 16 ноября закончилось оформление исторического кабинета: открылся методический уголок, в связи с началом педпрактики студентов, смонтирована выставка «Искусство эпохи возрождения».

А вечером в зале звучали молодые голоса—шла спевка хора.

В то же время в институте проводилась конференция спортивного общества «Большевик», организовавшая военный кафедрой.

До позднего вечера светились окна огромного институтского здания, не стихала кипучая молодая жизнь.

## Возвращение советской делегации со Всемирной конференции молодежи

Вчера в Москву со Всемирной конференции молодежи из Лондона возвратилась делегация советской молодежи, во главе с секретарем ЦК ВЛКСМ тов. Н. А. Михайловым.

На Внуковском аэродроме участников Всемирной конференции молодежи встречали секретари ЦК, МК и МГК ВЛКСМ, представители общественности и печати. (ТАСС).

## Совместное коммюнике Трумэна, Эттли и Маккензи Кинга

ЛОНДОН, 15 ноября. (ТАСС). Лондонское радио передает, что сегодня в Вашингтоне опубликовано совместное коммюнике президента Трумэна, премьер-министра Эттли и премьер-министра Канады Маккензи Кинга об итогах переговоров по вопросу использования атомной энергии. В коммюнике говорится, во-первых, что способ производства атомной бомбы должен быть сохранен в секрете, во-вторых, что необходимо создать комиссию Объединенных Наций, которая должна разработать мероприятия, имеющие целью полностью устранить возможность использования атомной энергии как орудия уничтожения и всячески содействовать ее применению для промышленных и гуманных целей.

Эта комиссия должна будет разработать предложения по следующим четырем пунктам:

1) распространение между всеми нациями обмена основными научными сведениями для мирных целей.

2) Контроль над атомной энергией с тем, чтобы обеспечить ее использование лишь в мирных целях.

3) Изъятие из национальных вооружений атомных бомб и другого аналогичного оружия.

4) Эффективная охрана стран, действующих и согласно с указанными положениями, от опасностей, создаваемых нарушениями и уклонениями от выполнения этих положений.

## К выборам в Югославии

БЕЛГРАД, 16 ноября. (ТАСС). В передаваном сегодня вечером сообщении белградского радио говорится, что, по полученным во сих пор сведениям, результаты выборов в Черногории представляются в следующем виде:

Приняло участие в голосовании 95,46 процента общего числа внесенных в списки избирателей; за кандидатов Народного фронта в Скупщину Скупщину голосовало 97,93 проц., в урны без списка опустили шары 2,07 проц. избирателей; за кандидатов Народного фронта в Скупщину Национальностей голосовало 97,97 проц., в урны без списка опустили шары 2,63 проц. избирателей.

## Бои в Сурабае

НЬЮ-ЙОРК, 15 ноября. (ТАСС). Согласно переданному корреспондентом агентства Ассошиэйтед Пресс из Батавии сообщению, в районе Сурабаи продолжаются сильные бои. Индонезийцы засели в траншеях, вырытых во время войны. По последним сообщениям агентства Ассошиэйтед Пресс, индонезийцы прочно удерживают железную дорогу, ведущую в Сурабаю. Британские войска за пять дней боев добились лишь небольших успехов, однако они надеются занять Сурабаю, не прибегая более к артиллерийскому обстрелу.

## Начался суд над палачами из гитлеровского концлагеря в Дахау

ЛОНДОН, 16 ноября. (ТАСС). Лондонское радио передает, что вчера в американской зоне оккупации Германии начался суд над 40 палачами из гитлеровского концентрационного лагеря в Дахау. На скамье подсудимых — врачи концентрационного лагеря Шиллинг и Хинтермейер, начальник лагеря Эккендорф и др. Врач Шиллинг обвиняется в том, что в результате его экспериментов над людьми погибли сотни заключенных. Эккендорф обвиняется в убийствах заключенных евреев. Американский подполковник, выступавший в качестве обвинителя на процессе, подчеркнул, что заключенные использовались в этом лагере как подопытные кролики.

Свидетель — американский врач, пробывший в Дахау со апреля, т. е. на следующий день после его освобождения, рассказал на суде, что в крематории лагеря он нашел большое число трупов. Он обнаружил среди них от 200 до 300 человек, умерших от тифа. В лагере, сказал свидетель,—не проводилось никаких мер по борьбе с тифом.

Другой свидетель показал, что в бараках лагеря Дахау, рассчитанных на 800 человек, фактически размещали по 1.500—2.000 человек. Многие из заключенных в момент освобождения были настолько слабы, что даже не могли выйти из барака.

Ответ. редактор К. ПОЗДНЯКОВА.

Гр. Грищенко Давид Иванович, проживающий: г. Рязань, ул. Ленина, дом № 31, возбуждает ходатайство в нарсуде 2-го участка г. Рязани о разводе с женой Грищенко Анной Ивановной, проживающей там же.

# ПРАЗДНИК СОВЕТСКОЙ АРТИЛЛЕРИИ

День артиллерии, установленный в ознаменование больших боевых заслуг артиллерии на всех фронтах Великой Отечественной войны, Красная Армия и весь советский народ отмечают в этом году в обстановке величайших исторических побед, одержанных над немецкими захватчиками и окончании нашествия.

Празднование Дня артиллерии первоначально совпало с разгромом немцев под Сталинградом, 19 ноября 1942 года войска Юго-Западного и Донского фронтов начали свое знаменитое наступление. В первый же день сражения советская артиллерия заняла ведущее положение и сохраняла его на протяжении всей операции по окружению и уничтожению крупнейшей группировки противника в составе 22 дивизий.

Разгром немцев под Сталинградом стал поворотным пунктом в ходе Великой Отечественной войны против немецко-фашистских захватчиков. Красная Армия добилась величайших исторических побед. Советские войска освободили нашу Родину от врага, помогли народам порабощенных гитлеровцами стран освободиться от фашистской тирании, перенесли боевые действия на территорию противника и вооружили знамя Победы над Берлином.

В августе 1945 года Красная Армия, выполняя приказ Верховного Главнокомандующего, Генералиссимуса Советского Союза товарища Сталина, разгромила японские войска в Маньчжурии и ускорила капитуляцию империалистической Японии.

В разгром немецкой и японской армий выдающуюся роль сыграла советская артиллерия. На всех этапах войны она была решающим средством борьбы с немецкими танками, беспощадно, эффективно уничтожала живую силу противника и его боевую технику. Сокрушающие удары советской артиллерии были высоко оценены товарищем Сталиным. «Как известно, — говорил товарищ Сталин,—артиллерия была той силой, которая помогла Красной Армии осуществить историческую веху у пут ступов Ленинграда и Москвы. Артиллерии были той силой, которая организовала красный обоз и дала хлеб отправили за один рейс.

Сельхозартель «15 лет Октября» сдала сверх плана 196 центнеров хлеба.

наиболее могущественным родом войск.

Партия и правительство всегда уделяли огромное внимание развитию артиллерийской промышленности. В годы сталинских пятилеток была значительно расширена сеть военных заводов, увеличена мощность и налажено производство самых современных образцов вооружения. Пушей армии и страна имеет широко известные имена выдающихся артиллерийских конструкторов. Героев Социалистического Труда В. Г. Грабина, Ф. Ф. Петрова, И. И. Иванова и других. Все они—питомцы сталинской школы. Товарищ Сталин направлял конструкторскую мысль на правильное решение вопросов, стоящих в связи с внедрением новой материальной части. Он конкретно указывал, по каким путям должна развиваться наша артиллерия.

К началу Отечественной войны Красная Армия имела на вооружении вполне современную материальную часть артиллерии. В войсках имелась хорошая противотанковая артиллерия, отличная зенитная дивизионная пушка, различные образцы гаубичной артиллерии, наконец, имелись орудия большой мощности, представлявшие большую ценность для разрушения любых современных укреплений.

Однако наши конструкторы, стремясь создать еще более совершенные образцы орудий, не успокаивались на достигнутом. В течение всей войны они работали над тем, чтобы дать Красной Армии еще более совершенную материальную часть. Большие успехи были достигнуты в перевооружении нашей противотанковой артиллерии. Ее развитию товарищ Сталин уделял особое внимание. И начале войны по приказу товарища Сталина было создано много противотанковых полков, сыгравших важную роль в борьбе с немецкими танковыми дивизиями. Пробивное действие наших орудий было усилено введением различных новых снарядов и, в частности, бронебойных подкалиберных снарядов, которые оказались особенно эффективными в борьбе с немецкими танками.

Наряду с развитием артиллерийской техники, в ходе войны совершенствовалось и искусство артиллерийской стрельбы. Наши артиллеристы научились умело маневрировать огнем, быстро сосредоточивать и перебрасывать огонь на угрожаемые участки фронта, создавать мощные артиллерийские группировки, которые могли прорвать любую оборону противника. Наши артиллеристы научились также отражать танковые атаки противника, создавая на пути танков плотный заградительный огонь. Артиллерийская разведка стала вскрывать систему обороны противника, его огневые средства, что давало возможность сосредоточивать все огневые средства на важнейших направлениях.

Еще раньше товарищем Сталиным был поставлен вопрос об изменении тактики артиллерии в наступательных операциях. Вместо прежней артиллерийской подготовки было введено понятие об артиллерийском наступлении.

Все эти и другие мероприятия осуществлялись по прямому указанию и под непосредственным руководством товарища Сталина, дали замечательные результаты. Советская артиллерия добилась полного господства на поле боя над артиллерией врага, в наступательных операциях она показала сокрушительную силу своего огня. За мощной поддержкой сопровождались все наступательные операции Красной Армии в 1943—1945 гг. Достаточно напомнить, что в Берлинской операции участвовало около 22000 орудий и минометов советской артиллерии.

Наши артиллеристы овладели достойными носителями замечательных традиций ручных пушкарей, прославивших боевых успехов артиллеристов периода гражданской войны. В войне против немецко-фашистских захватчиков эти лучшие традиции были приумножены.

* * *

День артиллерии—праздник всей нашей страны, всего народа.

Возглавленные историческая победой Красной Армии и советского народа над немецко-фашистскими захватчиками и японскими империалистами, вдохновленные великим Сталиным, советские артиллеристы вместе с конструкторами и работниками артиллерийских заводов приложат все усилия к дальнейшему совершенствованию и повышению боевой мощи этого грозного оружия.

Генерал-лейтенант артиллерии
**И. ПРОЧКО.**

АДРЕС РЕДАКЦИИ: Рязань, ул. Радищева, дом № 24. ТЕЛЕФОНЫ: ответ. редактора — 89, зам. отв. редактора — 9—19, отв. секретаря — 34, отделов: партийной жизни и пропаганды марксизма-ленинизма рабселькоров и писем, промышленного —4—51, сельскохозяйственного —4—64, бухгалтерии и отдела объявлений —6—05, выпускающего—1—68.

НБ03712 Заказ № 4508 Рязанская типография.

Пролетарии всех стран, соединяйтесь!

# СТАЛИНСКОЕ ЗНАМЯ

Орган Рязанского Обкома и Горкома ВКП(б), Областного и городского Советов депутатов трудящихся

№ 228 (8169) | Вторник, 20 ноября 1945 года | ЦЕНА 20 КОП.



## *Верному соратнику Ленина и Сталина— Михаилу Ивановичу КАЛИНИНУ*

Дорогой Михаил Иванович!

Центральный Комитет Всесоюзной Коммунистической Партии (большевиков) и Совет Народных Комиссаров Союза ССР сердечно приветствуют Вас в день Вашего семидесятилетия.

Советский народ высоко ценит Ваши заслуги перед Родиной, как одного из видных организаторов и строителей коммунистической партии и Советского государства. Всю свою сознательную жизнь—более 50 лет—Вы отдали революционной борьбе за интересы рабочих и крестьян. Вы были всегда стойким последователем и верным соратником Ленина и Сталина.

Свыше двадцати шести лет Вы являетесь руководителем Верховного органа Советского государства. Находясь на этом посту, Вы все эти годы отдавали свои силы, знания и богатый жизненный опыт революционера-большевика делу укрепления союза рабочих, крестьян и интеллигенции, упрочению дружбы между народами Советского Союза. На этой работе по усилению и возвышению Советского государства Вы заслужили глубокое уважение всей партии и горячую любовь трудящихся нашей страны.

В Вашем лице партия большевиков, народы Советского Союза чествуют сегодня государственного деятеля ленинско-сталинского типа, принципиального, простого и сердечного, родного широким массам советских рабочих, крестьян и интеллигенции.

От всей души желаем Вам, дорогой Михаил Иванович, многих лет здоровья для плодотворной работы на благо нашей великой Родины.

**Центральный Комитет Всесоюзной Коммунистической Партии (большевиков)**
**Совет Народных Комиссаров Союза ССР**

## Председателю Президиума Верховного Совета Союза Советских Социалистических Республик товарищу Михаилу Ивановичу КАЛИНИНУ

Дорогой Михаил Иванович!

Президиум Верховного Совета Союза Советских Социалистических Республик шлет Вам, верному соратнику Ленина и Сталина, руководителю Верховного органа Советского государства, в день Вашего семидесятилетия свой горячий привет.

Более пятидесяти лет своей жизни Вы отдали беззаветному служению нашему народу. На протяжении свыше четверти века, являясь руководителем Верховного органа Советского государства, Вы работаете не покладая рук над укреплением Союза Советских Социалистических Республик.

Ваша государственная деятельность, неутомимая работа по воспитанию народных масс в духе идей Ленина—Сталина, тесная связь с рабочими, крестьянами и интеллигенцией нашей страны, Ваша мудрость, доступность и проникновенная простота снискали Вам любовь и глубокое уважение всех народов нашего многонационального Советского Союза.

В дни Великой Отечественной войны Ваш голос пламенного патриота вдохновлял народы нашей Родины на непримиримую борьбу с заклятым врагом.

И теперь, когда наша страна одержала победу, Ваш большой государственный и жизненный опыт окажет народам Советского Союза неоценимую помощь в разрешении стоящих перед нами задач скорейшего восстановления разрушенных врагом хозяйства и культуры и дальнейшего укрепления могущества нашего Советского государства.

Президиум Верховного Совета Союза Советских Социалистических Республик желает Вам, дорогой Михаил Иванович, здоровья и сил на многие годы для дальнейшей плодотворной деятельности на благо народов нашей Родины.

**ПРЕЗИДИУМ ВЕРХОВНОГО СОВЕТА СОЮЗА СОВЕТСКИХ СОЦИАЛИСТИЧЕСКИХ РЕСПУБЛИК.**

## Указ Президиума Верховного Совета СССР

### О награждении Председателя Президиума Верховного Совета Союза ССР товарища Михаила Ивановича Калинина орденом Ленина

За выдающиеся заслуги в деле строительства и укрепления Советского государства наградить Председателя Президиума Верховного Совета Союза ССР товарища Михаила Ивановича Калинина в день его семидесятилетия орденом Ленина.

Заместитель Председателя Президиума Верховного Совета СССР Н. ШВЕРНИК.
Секретарь Президиума Верховного Совета СССР А. ГОРКИН.

Москва, Кремль 19 ноября 1945 года.

# Выдвижение кандидатов в состав окружных избирательных комиссий по выборам в Совет Союза

### М. Н. Стрекалова—кандидат от колхозников сельхозартели имени Степана Разина Семионовского района

Около 400 колхозников и колхозниц переловой в районе сельхозартели имени Степана Разина присутствовали на собрании, посвященном выдвижению кандидата в состав Рязанской сельской окружной избирательной комиссии по выборам в Совет Союза. Первое слово взял заместитель председателя правления артели тов. Данилов. Он сказал:

—Я рекомендую в состав окружной избирательной комиссии кандидатуру нашей лучшей звеньевой мастера высоких урожаев Марии Никифоровны Стрекаловой. Она пользуется почетом и уважением среди всех наших колхозников, как неутомимая труженица полей, прекрасная общественница.

Собрание горячо поддержало это предложение. За кандидатуру тов. Стрекаловой выступили председатель колхоза тов. Кошкин, колхозники тт. Синьков, Ефимов и другие.

Общее собрание единодушно постановило выдвинуть от колхозников сельхозартели имени Степана Разина кандидатом в состав Рязанской сельской окружной избирательной комиссии по выборам в Совет Союза Марию Никифоровну Стрекалову.

### А. М. Толченкин—кандидат от Мервинской районной коммунистической организации

Мервинский райком ВКП(б) обсудил вопрос о выдвижении кандидата в состав Рязанской сельской окружной избирательной комиссии по выборам в Совет Союза. Решено рекомендовать от районной коммунистической организации кандидатом в состав Рязанской сельской окружной избирательной комиссии по выборам в Совет Союза тов. Толченкина Александра Михайловича, работающего секретарем райкома ВКП(б) по кадрам.

### В. П. Климакова—кандидат от профсоюза работников начальной и средней школы

Состоялось расширенное заседание Сасовского районного профсоюза работников начальной и средней школы, на котором обсужден вопрос о выдвижении кандидата в состав Сасовской окружной избирательной комиссии по выборам в Совет Союза.

Директор средней школы № 1 одновременно И. С. Потапов выступил с предложением выдвинуть кандидатом в состав Сасовской окружной избирательной комиссии заведующую учебной частью школы Валентину Петровну Климакову.

— Это активная общественница, — говорит он. — Она сумеет оправдать высокое доверие учителей.

Предложение тов. Потапова поддержали и. о. зав. роно тов. Иванова, учителя тт. Моисеева, Байкова и другие.

Заседание районного профсоюза работников начальной и средней школы единогласно выдвинуло в состав Сасовской окружной избирательной комиссии по выборам в Совет Союза кандидатуру тов. Климаковой Валентины Петровны —заведующей учебной частью Сасовской средней школы № 1 от профсоюза работников начальной и средней школы Сасовского района.

### От железнодорожников Сасовского узла выдвинута кандидатура Н. И. Власова

Состоялось общее собрание рабочих, служащих и инженерно-технических работников Сасовского железнодорожного узла Московско-Рязанской ж. д., обсудившее вопрос о кандидатуре в состав Сасовской окружной избирательной комиссии по выборам в Совет Союза.

Слово берет мастер автоматного цеха депо М. Синев. Он предлагает выдвинуть кандидатом в состав окружной избирательной комиссии машиниста тов. Власова.

— Николай Иванович Власов, — говорит тов. Синев,—старейший производственник. Он работает на транспорте с 1903 года. За трудовые подвиги в дни Отечественной войны правительство наградило его орденом Трудового Красного Знамени.

Начальник отделения движения тов. Кравцов характеризует тов. Власова как инициатора лучших методов труда на узле и лучшего водителя товарных экспрессов.

Кандидатуру машиниста - лучшина поддержали также начальник дистанции связи тов. Желтиков, работник дистанции пути тов. Брусков, секретарь комсомольской организации депо тов. Трофимкин.

Общее собрание решило рекомендовать кандидатом в состав Сасовской окружной избирательной комиссии по выборам в Совет Союза тов. Власова Николая Ивановича—передового машиниста депо Сасово от рабочих, служащих и инженерно-технических работников Сасовского железнодорожного узла.

### В. И. Кочкарев—кандидат от колхозников сельхозартели „Искра" Кадомского района

На собрании колхозников сельхозартели «Искра», посвященном выдвижению кандидатуры в состав Касимовской окружной избирательной комиссии по выборам в Совет Союза выступил счетовод колхоза А. С. Кириллов.

—Предлагаю выдвинуть кандидатом в состав окружной избирательной комиссии председателя нашего колхоза Василия Ивановича Кочкарева. Он честно выполняет свои обязанности по руководству колхозом. Наш колхоз из года в год успешно справляется со всеми работами, своевременно рассчитывается по поставкам государству. В этом году мы сдали сверх плана государству 600 пудов зерна и 3.000 пудов картофеля.

Кандидатуру тов. Кочкарева поддержали колхозники тт. Бойкова, Кельшев, Хомбергисов, Агишева и другие.

Общее собрание колхозников сельхозартели «Искра» Касимовского района решило рекомендовать кандидатом в состав Касимовской окружной избирательной комиссии по выборам в Совет Союза тов. Кочкарева Василия Ивановича.

### От Старожиловской районной комсомольской организации выдвигается кандидатура А. С. Карновой

Состоялось заседание бюро Старожиловского райкома комсомола, обсудившее вопрос о выдвижении кандидатуры в состав Рязанской сельской окружной избирательной комиссии по выборам в Совет Союза. Райком ВЛКСМ решил выдвинуть тов. Карнову Антонину Сергеевну, первого секретаря райкома комсомола, кандидатом в состав Рязанской сельской окружной избирательной комиссии по выборам в Совет Союза от Лешинского коммунистического союза молодежи Старожиловского района.

### От Сасовской коммунистической организации выдвинута кандидатура П. Н. Полякова

Обсудив вопрос о кандидатуре в состав Сасовской окружной избирательной комиссии по выборам в Совет Союза, бюро Сасовского райкома ВКП(б) решило выдвинуть секретаря райкома ВКП(б) по кадрам тов. Полякова Павла Николаевича кандидатом в состав Сасовской окружной избирательной комиссии по выборам в Совет Союза от Сасовской коммунистической организации.

### Тов. С. Т. Долгов—кандидат от работников профсоюза начальной и средней школы г. Касимова

Общее городское собрание работников профсоюза начальной и средней школы г. Касимова обсудило вопрос о выдвижении кандидатуры в состав Касимовской окружной избирательной комиссии по выборам в Совет Союза и выдвинуло кандидатом тов. Долгова Сергея Тимофеевича, преподавателя Касимовской средней школы № 1.

—Тов. Долгов хороший преподаватель и общественник,—сказал заведующая 6-й начальной школой тов. А. П. Гурьянова.—Предлагаю выдвинуть его кандидатом в состав окружной избирательной комиссии.

Кандидатуру тов. Долгова поддержал директор средней школы № 1 В. А. Данков.

Собрание профсоюза работников начальной и средней школы г. Касимова постановило рекомендовать тов. Долгова Сергея Тимофеевича кандидатом в состав Касимовской окружной избирательной комиссии по выборам в Совет Союза.

### Шелуховская районная коммунистическая организация рекомендует кандидатом Н. П. Яковлева

Шелуховский райком ВКП(б) обсудил вопрос о кандидатуре в состав Рязанской сельской окружной избирательной комиссии по выборам в Совет Союза, рекомендовал тов. Яковлева Николая Петровича — первого секретаря райкома партии, кандидатом в состав Рязанской сельской окружной избирательной комиссии по выборам в Совет Союза от районной коммунистической организации.

### М. П. Голощапов—кандидат от профсоюза работников политико-просветительных учреждений

Состоялось расширенное заседание президиума Рязанского обкома союза работников политико-просветительных учреждений совместно с профактивом города и Рязанского района, на котором обсуждался вопрос о выдвижении кандидата в состав Рязанской сельской окружной избирательной комиссии по выборам в Совет Союза.

Расширенное заседание президиума обкома союза единогласно постановило рекомендовать тов. Голощапова Михаила Павловича — заместителя заведующего организационно - инструкторским отделом Обкома ВКП(б) — в состав Рязанской сельской окружной избирательной комиссии по выборам в Совет Союза от профессионального союза работников политико-просветительных учреждений.

### Тов. А. Д. Тюрин—кандидат от коллектива Касимовской сетевязальной фабрики „Красный текстильщик"

Рабочие, служащие и инженерно-технические работники Касимовской сетевязальной фабрики «Красный текстильщик» на своем собрании обсудили вопрос о выдвижении кандидатуры в состав Касимовской окружной избирательной комиссии по выборам в Совет Союза.

Работница прядильного цеха Александра Федоровна Бильина предложила выдвинуть кандидатуру Алексея Дмитриевича Тюрина, начальника прядильного цеха фабрики, и высказалась о нем, как о лучшем производственнике, хорошем руководителе. За годы войны тов. Тюрин проявил себя стойким руководителем производства. Он начал свою работу начальником смены и вырос до начальника цеха. Его цех ежемесячно перевыполняет производственный план. Алексей Дмитриевич активно участвует в общественной жизни завода.

Кандидатуру тов. Тюрина поддержали бригадир прядильного цеха тов. Аленина, работница сетевязального цеха тов. Николаева и другие.

Собрание единогласно решило рекомендовать кандидатом в состав Касимовской окружной избирательной комиссии по выборам в Совет Союза от коллектива сетевязальной фабрики «Красный текстильщик» Алексея Дмитриевича Тюрина.

### Колхозники сельхозартели „Красный луч" Больше-Коровинского района выдвинули кандидатуру П. С. Кузьмина

Колхозники сельхозартели «Красный луч», Больше-Коровинского района, с большим подъемом обсудили на собрании вопрос о выдвижении кандидатуры в состав Рязанской сельской окружной избирательной комиссии по выборам в Совет Союза.

Колхозник М. Е. Вардамов сказал:

—От нашей артели в окружную комиссию должен войти самый уважаемый, авторитетный человек. Думаю, все согласятся со мной, что таким является колхозник Петр Степанович Кузьмин. Со дня организации колхоза он честно и неутомимо работает для укрепления артельного хозяйства. Ему 72 года, а трудовой в его книжке не меньше, чем у молодых.

Кандидатуру П. С. Кузьмина горячо поддержали колхозник С. С. Аргуновский, председатель колхоза С. В. Старшов.

— Петр Степанович, — заявил тов. Старшов — патриот нашей Родины. В дни войны он трудился, не покладая рук. Когда в колхозе недоставало семян, он одолжил на посев свыше 200 пудов зерна. Петр Степанович воспитал шестерых сыновей, и все они геройски сражались на фронтах Отечественной войны.

Собрание постановило рекомендовать колхозника Кузьмина Петра Степановича кандидатом в состав Рязанской сельской окружной избирательной комиссии по выборам в Совет Союза от колхозников сельхозартели «Красный луч». Б-Коровинского района.

### Тов. Кураев В. В.—кандидат от профсоюза работников политпросветучреждений

Состоялось расширенное заседание Бельковского райкома союза работников политпросветительных учреждений с обсуждением вопроса о выдвижении кандидатуры в Касимовскую окружную избирательную комиссию по выборам в Совет Союза. Заседание райкома профсоюза единодушно решило рекомендовать кандидатом в состав Касимовской окружной избирательной комиссии по выборам в Совет Союза тов. Кураева Василия Васильевича, второго секретаря Бельковского райкома ВКП(б).

### От колхозников сельхозартели „Красные всходы" Ермишинского района выдвинута кандидатура тов. М. С. Новиковой

Состоялось собрание колхозников сельхозартели «Красные всходы» на котором обсуждался вопрос о выдвижении кандидатуры в Касимовскую окружную избирательную комиссию по выборам в Совет Союза.

На собрании выступил член правления, заместитель председателя колхоза А. Ф. Степин. Он предложил выдвинуть кандидатом тов. Новикову Марию Степановну, звеньевую колхоза.

— Тов. Новикова ежегодно получает высокий урожай со своего участка, принимает активное участие в общественной работе,—говорит он.

За кандидатуру тов. Новиковой высказались колхозницы тт. Хохлова, Орешкина, Сомин, председатель колхоза тов. Хохлов, председатель сельсовета тов. Кузьмина.

Собрание единогласно решило рекомендовать кандидатом в состав Касимовской окружной избирательной комиссии по выборам в Совет Союза Марию Степановну Новикову—от колхозников сельхозартели «Красные всходы» Ермишинского района.

### Тов. Рябова М. С.—кандидат от профессионального союза работников политпросветучреждений

Состоялось расширенное заседание Барановского районного профсоюза работников политпросветучреждений, на котором обсужден вопрос о выдвижении кандидатуры в состав Сасовской окружной избирательной комиссии по выборам в Совет Союза.

Тов. Гуцков предложил выдвинуть кандидатом в состав комиссии секретаря райкома ВКП(б) по кадрам тов. Рябову Марию Сергеевну.

Участники заседания единогласно решили рекомендовать кандидатом в состав Сасовской окружной избирательной комиссии по выборам в Совет Союза тов. Рябову Марию Сергеевну, секретаря Каверинского райкома ВКП(б) по кадрам от профессионального союза работников политпросветучреждений.

### Тов. Власов. А. В.—кандидат от колхозников сельхозартели имени 1 Мая Захаровского района

В торжественной обстановке состоялось собрание в колхозе имени 1 Мая Захаровского района. Колхозники с большим подъемом обсуждали вопрос о выдвижении кандидатуры в состав Рязанской сельской окружной избирательной комиссии по выборам в Совет Союза.

Первым выступил бригадир полеводческой бригады И. К. Метелкин. Он предложил выдвинуть в состав окружной избирательной комиссии председателя колхоза Алексея Васильевича Власова.

Тов. Власов к руководству колхозом пришел в годы войны. За это время колхоз аккуратно выполнял все государственные задания. За оказанную помощь фронту он получил благодарность от товарища Сталина. Сейчас колхоз сдает хлеб и картофель сверх плана.

Выступившие на собрании член правления М. И. Ступкина, колхозник В. А. Медведев и другие поддержали кандидатуру тов. Власова А. В., характеризовав его, как заботливого и умелого организатора.

Общее собрание единогласно решило рекомендовать тов. Власова Алексея Васильевича в состав Рязанской сельской окружной избирательной комиссии по выборам в Совет Союза от колхозников сельхозартели имени 1 Мая.

*К 35-летию со дня смерти*

# Лев Николаевич Толстой

## Л. Н. Толстой в Рязанской губернии

Великий русский писатель Лев Николаевич Толстой дважды побывал в Рязанской губернии: в 1891—92 годах и в 1910 году — последнем году своей жизни. И первый, и второй приезд Толстого в рязанский край почти случайны. В 1891 году Лев Николаевич, как истинный патриот русской земли, глубоко переживал бедственную пору в жизни народа, вызванную неурожаем. Узнав о тягчайшем положении рязанских крестьян, он приехал в село Бегичевка Данковского уезда, чтобы материально помочь им. В 1910 году, покинув помещичье имение, граф Толстой вновь с этой же целью поехал по России, но заболев вынужден был остановиться на станции Астапово. Первое пребывание было не более полугода, второе—всего восемь дней.

Приезд Толстого в Рязанскую губернию вызвал целый переполох. Данковский уездный исправник счел своим долгом немедленно сообщить об этом важном событии по инстанции — рязанскому губернатору и попросил у него дальнейших указаний. Рязанский губернатор, не смея брать на себя ответственности, немедленно сообщил о событии директору департамента полиции, который, в свою очередь, сообщил об этом министру внутренних дел.

Приезд Толстого положил начало новому «делу». 39 листов этого «дела», исчерченных резолюциями, говорят о том, как царские чиновники договорились об установлении строжайшего негласного наблюдения за деятельностью Толстого.

Царские чиновники не без оснований полагали, что одной благотворительностью великий гуманист не ограничится. Они страшно боялись влияния Толстого на народ, ожидали вспышек крестьянского гнева. Директор департамента полиции писал Рязанскому губернатору:

«...имею честь покорнейше просить Ваше превосходительство приказать собрать сведения чем именно занимается граф Толстой и в чем выражается его благотворительная деятельность».

На покорнейшую просьбу «свыше» последовали донесения от нижних чинов. Данковский уездный исправник, следящий за писателем со всей подобострастностью верного служаки, шлет губернатору донесение на многих листах.

«До сведения моего дошло, — пишет исправник, — что графом Толстым, помимо устроенных им народных столовых, раздаются крестьянам книги с рассказами его сочинений.

...Имею честь почтительнейше просить Ваше превосходительство дать мне знать о мнении Вашем по сему предмету. Отнюдь не злоупотребляя именем Вашим, я бы мог умело приостановить дальнейшее распространение таких книжек».

В донесении также указывалось, что Толстой с дочерьми отлучался в Москву, а 10 декабря вновь вернулся в имение помещика Раевского, что на свидание к Толстому приезжали разные личности «весьма значительные». «Корреспонденция денежная и простая, через Чернавскую почтовую контору», поступала громадная...

Пристав просил принять во внимание, что «благотворители имеют значительные денежные средства и по своему исключительному положению близко стоят к народным массам», что «было бы рисковано и опрометчиво поручиться в будущем за полное спокойствие, тем более, что деятельность благотворителей предполагается продолжительною».

Кроме этого, в донесении с опаской указывалось: «Народные массы способны... проявить движение..., «что этот граф, вероятно, «антихрист»... и так далее. «Наличие полицейских сил при подобных условиях,—заключал исправник, — совершенно недостаточно для предотвращения могущего появиться нежелательного движения антиправительственного или антирелигиозного, тем более, что общая полиция лишена даже возможности наблюдать совершенно негласно и незаметно для окружающих».

«Я позволяю себе почтительнейше просить Ваше превосходительство не изволит ли признать полезным прислать в распоряжение мое несколько опытных нижних чинов полиции или корпуса жандармов для негласного исключительного наблюдения за действиями графа и его окружающих».

Последние строки полны заверения, «что со свойственной энергией и с необходимым при данных обстоятельствах тактом» исправник постарается предупредить «возможные непорядки: «Данков, декабря 13 дня, 1891 года».

Приведенный документ об'ясняет, почему самодержавие боялось Толстого, почему царские чиновники рьяно, с такой тщательностью вели наблюдения за деятельностью графа. Кроме вышеприведенных, в 1938 году публиковались документы, которые свидетельствуют, что полицейские чины, представленные для наблюдения за великим писателем, получили специальные вознаграждения и носили неформенную одежду. В 1892 году, в январе директор департамента полиции пишет на имя рязанского губернатора о том, что министерство внутренних дел отпускает специальные средства для организации наблюдения за деятельностью Толстого, его семьи и окружающих. И понять это сообщение, как другие, имеет надпись: «Секретно. В собственные руки господина Рязанского губернатора».

Благотворительная деятельность Толстого распространялась и на другие уезды. И везде Толстой, наряду с благотворительностью, занимается другими делами, «антиправительственными и антирелигиозными». И в Данковском, и в Скопинском, и в Епифанском уезде народные массы прислушивались к гневному, возмущенному голосу великого писателя, видели его книжки. Это и было страшным для самодержавия.

Лев Николаевич в своей семье не встречал сочувствия своему образу мыслей, своему желанию облегчить участь трудового люда. Это глубоко ранило его душу. К 1905 году он все больше и больше тяготился своим довольством. Жестокая реакция, наступившая после 1905 года, вновь потрясла все его существо.

«Не могу молчать!» — заявил он в печати, осуждая царское правительство за расправу с революцией. «Все мучительнее неправда безумной роскоши, — записывает Толстой в 1908 году в дневнике. — Мучительная тоска от сознания мерзости своей жизни среди работающих...»

На рассвете 28 октября 1910 года 82-летний Толстой покинул Ясную Поляну. В вагоне третьего класса он заболел воспалением легких и 31 октября на станции Астапово его сняли с поезда.

В квартире начальника станции Озолина, в маленькой комнатке, он пробыл свои последние дни жизни. Утром 7 ноября 1910 года величайшего художника русского слова не стало.

Смерть писателя вызвала ропот в народе, уличные демонстрации. Никакие меры охраны не могли охладить любви народа к гениальному художнику.

**А. ЧЕЧНЕВА.**

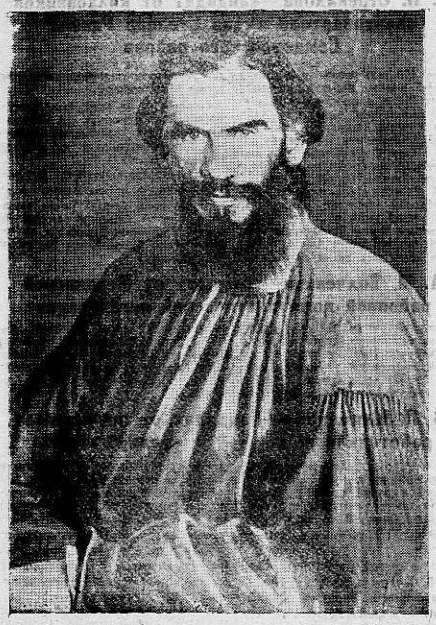

Лев Николаевич Толстой. С портрета художника И. Н. Крамского.

### *Ленин о Толстом*

**«Толстой велик, как выразитель тех идей и тех настроений, которые сложились у миллионов русского крестьянства ко времени наступления буржуазной революции в России. Толстой оригинален, ибо совокупность его взглядов, вредных как целое, выражает как раз особенности нашей революции, как КРЕСТЬЯНСКОЙ буржуазной революции. Противоречие во взглядах Толстого, с этой точки зрения,—действительное зеркало тех противоречивых условий, в которые поставлена была историческая деятельность крестьянства в нашей революции.**

**(В. И. ЛЕНИН. Из статьи «Лев Толстой, как зеркало русской революции»)**

## Могучее средство воспитания масс

Лев Толстой — любимейший писатель нашего народа. Колхозник и учитель, рабочий и студент воспитываются на его книгах. Художественные образы его произведений являются замечательным помощником в партийной пропаганде.

Гениальное творение «Война и мир» в годы Отечественной войны было могучим средством воспитания беззаветной любви к родине, готовности нести любые жертвы во имя независимости нашего отечества.

Всенародный характер войны Советского Союза против гитлеровской Германии выражается в партизанском движении. Может ли лектор найти более удачные аналогии, чем в «Войне и мире»: «Дубина народной войны поднялась со всей грозной и величественной силой, поднималась и опускалась и гвоздила французов до тех пор, пока не погибло все нашествие».

Слово писателя, зовущее народ к беспощадной борьбе с врагами отечества, поднимает моральный дух советских людей. «И благо тому народу, который не как французы в 1813 году, отсалютовав по всем правилам искусства и перевернув шпагу эфесом, грациозно и учтиво передают ее великодушному победителю, а благо тому народу, который в минуту испытания, не спрашивая о том, как по правилам поступали другие в подобных случаях, с простотою и легкостью поднимает первую попавшуюся дубину и гвоздит ею до тех пор, пока в душе его чувство оскорбления и мести не заменится презрением и жалостью».

Яркое художественное слово великого писателя, донесенное лектором до масс, укрепляет сознание величия русского народа, грозной силы русского оружия и вдохновляет людей на борьбу за дальнейшее укрепление мощи нашей Родины.

Лектор **О. НИКУЛИНА.**

## Великий русский писатель

Жизнь и творчество Льва Николаевича Толстого органически связаны с историей русского народа. Его величие отражает величие народа, столь значительно подвинувшего все человечество вперед по пути прогресса.

Толстой родился в 1828 году, в Ясной Поляне, недалеко от Тулы. Барская усадьба его родителей находилась рядом с избами крепостной деревни, где жил простой деревенский люд. Гениальный ребенок живо воспринимал картины жизни старой России с ее разящими противоречиями. Рано заговорившая в нем совесть была пробуждена зрелищем нищеты тех, кто усердно трудился, и богатством тех, кто ничего не делал.

Стремление к справедливости, равенству, любовь к народу, забота о нем — становятся господствующей чертой идейного склада писателя. Толстого перестали удовлетворять напрасные чаяния потустороннего блаженства, он стал искать практических путей для осуществления всеобщего блаженства здесь, на земле. У него зародилась мысль о необходимости осуществления в России начал социальной справедливости. «Всемирно-народная задача России,—писал он,—состоит в том, чтобы внести в мир идею общественного устройства без поземельной собственности».

Эти особенности идейного развития Толстого сказались на всем его творчестве с первых же шагов. Толстой выступил в печати в 1852 году. Необыкновенное дарование сразу же обратило на себя всеобщее внимание. «Этот талант принадлежит человеку молодому, с свежими жизненными силами, имеющему перед собой еще долгий путь... Мы предсказываем, что все, данное доныне графом Толстым нашей литературе,—только залоги того, что совершит он впоследствии; но как богаты и прекрасны эти залоги!» Такими словами заканчивалась статья Н. Г. Чернышевского, написанная им в 1856 году, после выхода в свет первых произведений Толстого—«Детства» и «Отрочества» и военных рассказов.

В самом деле, никто до Толстого не смог так глубоко раскрыть диалектику души, весь внутренний мир человека, как это сделал писатель. Но такой характер дарования Толстого отнюдь не уводил его от широкого мира общественных интересов и социальной борьбы в узкую сферу индивидуалистических переживаний. Поведение человека Толстой расценивал в зависимости от результатов его деятельности. Писателя интересовал человек и его отношениях к социальному миру.

Непосредственные наблюдения Толстого как участника Севастопольской обороны подсказали ему, что основой величия и силы России является, прежде всего, сам народ, простой русский человек.

Радость слияния отдельного человека с народом, совпадение стремлений честных русских людей из образованного общества с интересами народа художник увидел в национальном воодушевлении, проявившемся с особенной силой в 1812 году. Это и придало эпический размах его роману «Война и мир». Для Толстого величие Кутузова заключается прежде всего в умении полководца слиться со стихийным народным сопротивлением врагу, в настойчивом стремлении придать широкий размах и организованность проявлению народного гнева. Любовь к родине мобилизовала и в народе и в его полководце всю их творческую энергию. Стратегия Наполеона не учитывала этого патриотического воодушевления русских и потому превращалась в доктринерскую, шаблонную стратегию, не способную противостоять инициативе народа, поднявшегося на защиту своего отечества.

Следующий большой роман Толстого «Анна Каренина» был целиком посвящен современности. Жизненная повесть об Анне и Китти, Вронском и Левине, Облонском и Каренине неразрывно связана с описанием пореформенной России, в которой «все переворотилось и только укладывается». Трагическая судьба Анны Карениной превращается в беспощадное обличение общественной неправды. Самодержавное государство, великосветское общество, господствующая мораль, нравы дворянско-буржуазного общества—все ложь, все безнравственно, все враждебно человеку!

Герой романа «Воскресение»—Нехлюдов уже решительно рвет свои связи с барской, эксплоататорской средой. Он отдает землю крестьянам, бросает людей, к которым принадлежал по рождению и воспитанию, «опрощается» и собирается жить трудами рук своих. Обличительная сила этого произведения достигает предельного напряжения. Торжествующее зло эксплоататорского общества, лицемерие, ханжество и жестокость господ, страдания трудящихся показаны в романе без каких бы то ни было смягчающих покровов.

Однако Нехлюдов, отражающий взгляды Толстого, полагает, что средством к уничтожению зла является не революционная борьба масс, а личное нравственное самосовершенствование, религиозное чувство и непротивление злу насилием. Таким образом, обличение общественной неправды и методы ее устранения явно не совпадают у Толстого. Это противоречие не было случайным. Оно отражало противоречия самой жизни. Ленин об'яснил их характером крестьянского протеста против надвигающегося капитализма.

Ленин показал, что грандиозность художественного подвига Толстого связана с величием многомиллионных масс, просыпавшихся для самостоятельной жизни. Ленин называл Толстого зеркалом силы и слабости первой русской революции. Владимир Ильич показал, что присущие Толстому слабости излечиваются самим историческим процессом в России, самим ходом народной жизни, гегемонией рабочего класса в революционной борьбе всех трудящихся.

Мировое значение творчества Толстого неразрывно связано с всемирно-исторической ролью русского народа. Толстой был великим сыном своей Родины. Он сумел отразить патриотизм и революционную борьбу своего народа во имя братства и счастья, сумел показать идейное и нравственное величие этого свободолюбивого и правдолюбивого народа.

Толстой умер 7 ноября (по старому стилю) 1910 года. Его оплакивало все человечество. Тридцать пять лет прошло со времени его кончины, но не меркнут ни сила, ни красота его творений. Именно в наше, советское, время с особой любовью народ чтит его память, обращается к бессмертным страницам его произведений.

Советский народ, под руководством большевистской партии отстоявший в Великой Отечественной войне против фашистских захватчиков честь и независимость своей Родины, уверенно идет вперед по пути строительства нового мира, прекрасного и величественного.

И среди многих ярких имен великой русской нации никогда не померкнет имя писателя-исполина, вечно будут жить творения Льва Николаевича Толстого.

Профессор **В. КИРПОТИН.**

## Выборы в Народное Собрание в Болгарии

СОФИЯ, 18 ноября. (ТАСС). Сегодня в Болгарии происходят выборы в Народное Собрание. Голосование проходит с большим под'емом при полном спокойствии и порядке. В Софии у избирательных участков стоят большие очереди.

В 3 часа 30 минут дня в Софии в 16-й избирательной секции проголосовал основатель Отечественного фронта Георгий Димитров. При выходе из помещения он был встречен овацией народа.

Из Карнобата сообщают, что прибывшего туда премьер-министра Кимона Георгиева народ носил на руках.

* * *

СОФИЯ, 18 ноября. (ТАСС). Сегодня в Болгарии проводятся первые свободные демократические выборы в Народное Собрание. Столица Болгарии приняла праздничный вид. Всюду видны национальные флаги и лозунги, призывающие избирателей выполнить свой долг и активно участвовать в голосовании.

Голосование началось в 7 часов утра. У избирательных участков образовывались длинные очереди. Многие пришли к избирательным урнам целыми семьями. Голосование проходит спокойно и организованно. Свободное и тайное голосование гарантировано. Комиссии общественного наблюдения за выборами имеют свободный доступ в избирательные секции, наблюдают за ходом голосования. Члены комиссии имеют в петлице и на рукаве широкие 3-цветные национальные ленты, что дает возможность каждому избирателю быстро найти их в случае необходимости. В комиссии общественного наблюдения входят представители оппозиции. В Софии в первой избирательной коллегии баллотируется 3 кандидатских списка, 1-й список Отечественного фронта, возглавляемый Георгием Димитровым, 2-й оппозиционный — Марко Нестерова, и 3-й, также оппозиционный, в который внесено 6 человек, называющих себя славянско - христианской группой. В провинции во многих избирательных коллегиях также голосуются оппозиционные списки. Расчеты оппозиционной группы Петкова — Гичева — Лулчева — Мужанова провалились. Их призыв к членам болгарского земледельческого народного союза снять свои кандидатуры из списков Отечественного фронта не увенчались успехом. Ни один из бывших сторонников Гичева, которые были выставлены в списке Отечественного фронта от БЗНС, не снял своей кандидатуры. Многие из них заявили, что они навсегда порывают с Гичевым. Чувствуя свое поражение, оппозиционеры перешли к угрозам. Сегодня ночью в городе были распространены листовки, в которых призывают к расправе с деятелями Отечественного фронта, в том числе с Г. М. Димитровым.

Исключительный под'ем наблюдается в селах, где к избирательным урнам идут с песнями и национальной музыкой. Во многих селах к 11 часам утра голосование было полностью закончено.

СОФИЯ, 18 ноября. (ТАСС). Софийское радио передает, что 20 находящихся в болгарском селе Цирква-Пернышко английских, французских и чехословацких журналистов спрашивали крестьян, насильственно ли их заставляют голосовать? На это крестьяне ответили, что они голосуют с большим удовлетворением.

Находящаяся в городе Ихтимане другая группа иностранных журналистов спросила попавшуюся им на дороге цыганку, насильно ли ее заставляют голосовать? Цыганка им ответила, что она голосует впервые и с большим удовлетворением.

## На массовом митинге американо-советской дружбы в Нью-Йорке

НЬЮ-ЙОРК, 18 ноября. (ТАСС). Как уже сообщалось, 14 ноября в Мэдиссон-сквер Гарден в Нью-Йорке состоялся массовый митинг, организованный Национальным Советом американо - советской дружбы.

Выступивший с речью бывший посол США в СССР Дэвис настаивал на сохранении единства союзников для обеспечения мира. «За весь период, охватывающий события в Абиссинии, Мюнхен, события в Китае, — заявил Дэвис, — ни одно правительство и ни один народ не могут похвалиться лучшими и более последовательными усилиями в целях обеспечения мира и безопасности для человечества, чем Советский Союз». Дэвис заявил, что всеобщий мир требует не только взаимопонимания, но также уважения и взаимности. «Другие страны, —сказал он,—имеют право на такое же доверие к их добрым намерениям в об'явленной ими преданности к миру, которого мы требуем для самих себя». Дэвис осудил антисоветские происки, имеющие место в США.

Настоятель Кентерберийского собора Джонсон в своей речи заявил: «В настоящее время в мире нет более важной задачи, чем создание сочувственного взаимопонимания между великими державами запада и востока, в особенности между Соединенными Штатами, Англией и Советским Союзом».

Председатель Национального Совета американо - советской дружбы Ламонт подчеркнул, что укрепление дружественных взаимоотношений между Соединенными Штатами и Советским Союзом имеет важное значение для обеспечения всеобщего процветания и мира. Выступая против некоторых американцев, которые отравляют международную атмосферу, Ламонт заявил, что прекращение таких действий явится величайшим вкладом в дело мира, который могут сделать американцы. Он указал, что Советский Союз добивается искоренения фашизма в Германии и в Восточной Европе и сочувственно относится к движениям за освобождение угнетенных колониальных народов.

Президент Трумэн, военный министр США Паттерсон, министр внутренних дел Икес, генерал Эйзенхауэр, адмирал Кинг, г-жа Элеонора Рузвельт и многие представители общественности США и посол Англии Галифакс прислали телеграммы митингу американо-советской дружбы, подчеркивая, что сотрудничество между Советским Союзом и США обеспечит всеобщий мир.

### *Выступление де Голля по радио*

ПАРИЖ, 18 ноября. (ТАСС). По сообщению агентства Франс Пресс, де Голль выступил вчера по радио с речью, в которой заявил, что он сам намеревался распределять министерские портфели. Касаясь требования компартии предоставить ее представителю одно из следующих трех министерств: иностранных дел, внутренних дел или военное, де Голль сказал, что он не счел возможным вручить представителям компартии «ни один из трех рычагов, управляющих внешней политикой — т. е. дипломатию, которая выражает ее, армию, которая поддерживает ее, и полицию, которая защищает ее».

Де Голль сообщил, что он передал в распоряжение Национального Учредительного Собрания мандат на сформирование правительства.

## Коммюнике руководства ЦК французской компартии в связи с выступлением де Голля

ПАРИЖ, 18 ноября. (ТАСС). Агентство Франс Пресс передает коммюнике политического бюро ЦК французской коммунистической партии, в котором говорится:

«Политическое бюро французской коммунистической партии собралось 18 ноября под председательством генерального секретаря партии Мориса Тореза. Оценивая политическое положение, сложившееся в результате речи, которую, вопреки демократическим традициям, произнес по радио глава вышедшего в отставку правительства, политическое бюро единодушно считает, что эта речь возобновляет и усугубляет оскорбления, нанесенные французской коммунистической партии и ее 5 миллионам избирателей и избирательниц, поскольку они рассматриваются как неполноправные граждане, национальное сознание которых ставится под вопрос. Политическое бюро заявляет, что, поскольку де Голль не имеет больше необходимых данных для формирования правительства национального единодушия, коммунисты, избранные в Национальное Учредительное Собрание, не будут голосовать за него. Политическое бюро решило продолжать свои усилия, чтобы добиться формирования правительства, соответствующего воле, выраженной при всеобщем голосовании.

## От Исполкома Союза Обществ Красного Креста и Красного Полумесяца СССР

В связи с поступающими в Центральное Справочное бюро при Исполкоме Красного Креста и Красного Полумесяца СССР запросами о судьбе пропавших без вести в период войны военнослужащих, Исполком вторично раз'ясняет, что бюро занимается розыском лиц только из числа гражданского населения, а не военнослужащих.

Все полученные заявления о розыске военнослужащих направлены в Управление учета частей Красной Армии, куда и следует в дальнейшем обращаться с подобными заявлениями.

## В городском парткабинете

Сегодня в 8 часов вечера в парткабинете для интеллигенции города читается лекция на тему:

«35 лет со дня смерти Л. Н. Толстого. Лектор тов. Кононов.

**Ответ. редактор К. ПОЗДНЯКОВА.**

**К сведению студентов-заочников Рязанского госпединститута, проживающих в районах Рязанской области**

По вопросу учебных планов, программ, контрольных заданий и учебной литературы следует обращаться в ближайший районный отдел народного образования.

**ОЗО Рязпединститута**

ОБЛДРАМТЕАТР.
20, 21 ноября
ОКНО В ЛЕСУ
Начало спектаклей в 7 ч. 30 м.

**На основании постановления СНК СССР от 10 октября 1945 года №2557 и приказа по Наркомзагу от 20 октября 1945 года № 1601 Рязанское областное отделение Союззаготтранс реорганизовано в областной автотрест Союззаготтранс.**

**Автоотряды реорганизованы в автобазы Союззаготтранс.**

Пропал мерин, гнедой масти, на лбу звезда, под кличкой «Воин», 1935 года рождения. Знающих просьба сообщить: колхоз «Новая сила», Кугелевского сельсовета, Мервинского района.

АДРЕС РЕДАКЦИИ: Рязань, ул. Радищева, дом № 24. ТЕЛЕФОНЫ: ответ. редактора — 89, зам. отв. редактора — 9—19, отв. секретаря — 34, отделов: партийной жизни и пропаганды марксизма-ленинизма рабселькоров и писем, промышленного —4—51, сельскохозяйственного —4—64, бухгалтерии и отдела объявлений—6—05, выпускающего—1—68.

НБ03714 Заказ № 4534 Тираж 36180. Рязанская типография.

МОСКВА
ул. Коминтерна, д. 3.
ГОСУДАРСТВЕННОЙ БИБЛИОТЕКЕ
имени ЛЕНИНА
Сталинское Знамя — 1

Пролетарии всех стран, соединяйтесь!

# СТАЛИНСКОЕ ЗНАМЯ

Орган Рязанского Обкома и Горкома ВКП(б), Областного и городского Советов депутатов трудящихся

№ 229 (8190) | Средз, 21 ноября 1945 года | ЦЕНА 20 КОП.

## Председателю Президиума Верховного Совета Союза Советских Социалистических Республик товарищу Михаилу Ивановичу Калинину

Дорогой Михаил Иванович!

Президиум Верховного Совета Российской Советской Федеративной Социалистической Республики в день Вашего семидесятилетия шлет Вам—верному соратнику Ленина и Сталина—горячий привет.

Двадцать шесть лет назад волею советского народа Вы были избраны руководителем верховного органа Советского государства. Все эти годы Вы—верный сын великого русского народа—отдавали свои силы укреплению союза рабочих и крестьян, дружбы народов нашей страны, делу укрепления Советского государства.

Ваша долголетняя революционная деятельность в рядах большевистской партии, беззаветное служение народу, тесная и постоянная связь с широкими массами трудящихся снискали Вам глубокое уважение и искреннюю любовь всех народов Советского Союза.

Президиум Верховного Совета РСФСР желает Вам, дорогой Михаил Иванович, долгих лет здоровья, сил и бодрости для дальнейшей плодотворной работы на благо народов нашей великой Родины.

ПРЕЗИДИУМ ВЕРХОВНОГО СОВЕТА РСФСР.

## *Председателю Президиума Верховного Совета Союза ССР Михаилу Ивановичу Калинину*

Дорогой Михаил Иванович!

Совет Народных Комиссаров РСФСР и день Вашего 70-летия шлет Вам—верному соратнику Ленина и Сталина—горячий привет.

Ваше имя, Михаил Иванович, как одного из организаторов и строителей коммунистической партии и Советского государства неразрывно связано с ростом могущества нашей великой социалистической Родины.

Свыше четверти века Вы стоите на посту руководителя Верховного органа Советского государства, отдавая этому делу все свои силы и свой яркий талант выдающегося государственного и партийного деятеля.

Своей неутомимой деятельностью, простотой и сердечностью, неразрывной внешней связью с рабочими и колхозниками Вы, Михаил Иванович, снискали к себе глубокую искреннюю любовь трудящихся всей Советской страны.

Ваш славный юбилей мы отмечаем в исторические дни торжества победы нашего народа победы великой партии Ленина—Сталина, делу которой Вы отдаете все свои силы.

Желаем Вам, дорогой Михаил Иванович, здоровья и сил на многие годы дальнейшей плодотворной работы для процветания нашей великой Родины.

СОВЕТ НАРОДНЫХ КОМИССАРОВ РСФСР.

## *Товарищу Михаилу Ивановичу Калинину*

Дорогой и любимый Михаил Иванович!

Центральный Комитет ВЛКСМ горячо приветствует Вас—одного из выдающихся организаторов и строителей большевистской партии и Советского государства, верного соратника Ленина и Сталина—в день Вашего семидесятилетия.

Ленинский комсомол, вся советская молодежь глубоко уважают и любят Вас за Вашу революционную борьбу за Ваш труд по укреплению союза рабочих, крестьян, интеллигенции нашей страны, по укреплению Советского социалистического государства.

Ленинский комсомол, советская молодежь глубоко признательны Вам за большую и сердечную заботу, которую проявляете Вы о воспитании советской молодежи в духе преданности большевистской партии Ленина—Сталина, нашей Советской Отчизне. Ваш славный жизненный путь революционера-большевика, Ваши советы молодежи учат ее принципиально, и последовательно бороться за дело коммунизма—дело Ленина—Сталина.

От всей души желаем Вам, любимый Михаил Иванович, доброго здоровья и сил для творческой работы на благо трудящихся нашей великой Родины.

ЦЕНТРАЛЬНЫЙ КОМИТЕТ ВСЕСОЮЗНОГО ЛЕНИНСКОГО КОММУНИСТИЧЕСКОГО СОЮЗА МОЛОДЕЖИ

# Верный соратник Ленина и Сталина

Сегодня исполняется 70 лет Михаилу Ивановичу Калинину — замечательному государственному деятелю нашей страны, верному соратнику Ленина и Сталина, горячо любимому Всеми трудящимися руководителю верховного органа Советского государства. Народы Советского Союза вместе с большевистской партией с искренним и глубоким уважением, тепло и сердечно приветствуют Михаила Ивановича Калинина, как одного из видных организаторов и строителей коммунистической партии и Советского государства, как государственного деятеля ленинско-сталинского типа, чьи заслуги перед Родиной велики и новы большого значения.

Партия Ленина — Сталина долгими годами революционной деятельности вызвала новый в истории тип государственного мужа. Он сложился в суровой школе большевистской работы в гуще трудящихся масс; он вырастал, закалялся во многих испытаниях нашего исторического пути. В таком новом государственном деятеле ленинско-сталинского типа нашел свое выражение характер нашего социалистического государства с его развернутым, последовательным демократизмом, где служить народу значит укреплять и возвышать Советское государство. Михаил Иванович Калинин — государственный деятель ленинско-сталинского типа.

Вся сознательная жизнь М. И. Калинина была отдана революционной борьбе за интересы рабочих и крестьян в рядах партии Ленина—Сталина.

Его кристаллическая личность, выращенная способностью, большой жизненный опыт, глубокая принципиальность выдвинули его в число руководителей рабочего класса, в число тех борцов, кто вместе с Лениным и Сталиным и под их руководством строит большевистскую партию, добивается победы рабочего класса, приступает к созданию Советского государства. В марте 1919 года, после смерти Я. М. Свердлова, Всероссийский Центральный Исполнительный Комитет Советов по предложению Владимира Ильича Ленина единогласно избирает М. И. Калинина Председателем ВЦИК. К тому времени М. И. Калинин, как отмечал В. И. Ленин, соединил в себе жизненный опыт и знакомство с жизнью среднего крестьянства, двадцатилетнюю партийную работу, умение подходить к широким слоям трудящихся масс. «Вот почему,—говорил Ленин на заседании ВЦИК 30 марта 1919 года,—кандидатура такого товарища, как тов. Калинин, должна бы объединить нас всех».

С того дня началась огромная работа М. И. Калинина по созиданию и укреплению могущества нашего советского строя, в которой проявили себя как стойкий, последовательный и верный соратник Ленина и Сталина. Росла и крепла наша страна, народы нашего отечества сплотились в великий Советский Союз, все разнообразнее и сложнее становились функции верховных органов государства, но неизменно вплоть до советского народа М. И. Калинин избирался главой этих органов: с 1923 г.—в качестве Председателя ЦИК Союза ССР, а с 1938 г.—в качестве Председателя Президиума Верховного Совета СССР.

Свыше двадцати шести лет стоит Михаил Иванович во главе Советской республики, возглавляя верховные органы Советского государства. На этом посту М. И. Калинин всегда был верным исполнителем воли партии Ленина — Сталина, полезным и безупречным слугой народа. Долгие годы неутомимой и плодотворной деятельности М. И. Калинина были неизменно посвящены служению делу укрепления союза рабочих, крестьян и интеллигенции нашей страны, делу упрочения сталинской дружбы между народами Советского Союза. На этой работе по усилению и возвышению Советского государства Михаил Иванович Калинин заслужил глубокое уважение всей большевистской партии и горячую любовь трудящихся нашей страны.

В одной своей прекрасной речи М. И. Калинин ярко выразил смысл всей своей жизни в очень коротких словах:

«Вся история моей жизни, — сказал он,—а по существу и вся история рабочего класса заключается в том, что мы жили и боролись под руководством Ленина, Сталина».

Доверие, авторитет и любовь, которые заслужил М. И. Калинин в советском народе, завоевано тем блестящим талантом и широким государственным умением, с которыми он проводит в жизнь великое дело Ленина—Сталина, боевую программу коммунистической партии. Щедрая и моральная сила стрекного убеждения наполняет всю деятельность, все выступления М. И. Калинина. Умело марксизма-ленинизма, глубокий и яркий пропагандистом которого всегда выступает наш юбиляр, вдохновляет и словно молодит его душу.

«Мы изучаем марксизм-ленинизм не для того, чтобы знать его формально, как раньше изучали катехизис. Мы изучаем марксизм-ленинизм, как метод, как инструмент, при помощи которого мы правильно определяем наше политическое, общественное и личное поведение,— говорит М. И. Калинин. Он сам дает образец такого поведения, когда идеи Ленина—Сталина становятся непоколебимой советских человека.

Величайший гений ведет советский народ к торжеству коммунистических идей, вдохновляя всех смелых и стойких борцов за дело ленинизма, воодушевляя всех передовых, активных строителей социалистического государства. С огромной любовью говорит М. И. Калинин о вожде советского народа:

«Товарищ Сталин всегда возглавлял и возглавляет тех, кто не боится бури, кто крепко держится за руль, смело рвется вперед и уверенно идет к коммунизму. И помогутся все активное, передовое, молодое, рвущееся к борьбе за коммунизм, стремится к нему».

Слово М. И. Калинина, всегда простое, доходчивое, полное ума и мысли, вселяет широкого понимания людей и стоящих перед ними задач, спокойно и деловито направляет энергию трудящихся масс в государственное русло. Выступления и речи М. И. Калинина являются образцом руководства массами, с которыми Михаил Иванович сохраняет и поддерживает широкую, тесную и действенную связь.

Неутомимый строитель мощи Советского государства, М. И. Калинин своим авторитетом и энергией способствует высокому моральному подъему советского народа. О гордостью говоря о прочности и устойчивости советского строя, Михаил Иванович писал: «Советский строй, который вырос на нашей кровью людей, добыт потом и кровью людей, дорог каждому народу нашей страны». И в основе нашей победы над врагом лежат не только факторы материального порядка,— важнейшим составным элементом в нашу победу войдут ленинско-сталинская национальная политика и наша советская государственная система».

Советская государственная система вышла победительницей в жестокой исторической схватке. Строительству, укреплению и возвеличению этой государственной системы М. И. Калинин посвятил более четверти века напряженного труда.

Советский народ, партия большевиков, наше государство высоко ценят заслуги Михаила Ивановича Калинина перед отчизной. Родина наградила его званием Героя Социалистического Труда, Орденом Ленина, он отмечает 70-летний юбилей замечательного государственного деятеля нашей страны. Приветствуя в этот день юбиляра, Центральный Комитет ВКП(б) и Совет Народных Комиссаров СССР в обращении к верному соратнику Ленина и Сталина—М. И. Калинину отмечают его заслуги, как «государственного деятеля ленинско-сталинского типа, принципиального, простого и серьезного, разного широким массам советских рабочих, крестьян и интеллигенции».

Вместе с партией и правительством народы Советского Союза от всей души желают дорогому Михаилу Ивановичу Калинину многих лет здоровья на плодотворной работы на благо нашей великой Родины!

## Совещание о восстановлении городов РСФСР

Закончилось созванное Совнаркомом РСФСР совещание о восстановительных работах в 15 крупнейших городах Российской Федерации, подвергавшихся немецкой оккупации. В совещании участвовали представители ряда союзных и республиканских наркоматов, использование заинтересованных городов, строительных организаций и архитекторы. Совещание открылось докладом заместителя председателя Совнаркома РСФСР т. В. П. Пронина.

—За последние два года,—сообщил докладчик,—в разрушенных городах республики восстановлено 4 миллиона квадратных метров жилой площади, в 105 городах восстановлен водопровод, в 15 городах частично восстановлено трамвайное хозяйство и электростанции, вновь открыто 2.300 лечебных учреждений и более 700 школ. Однако темпы восстановительных работ нельзя признать удовлетворительными. Совет Народных Комиссаров СССР обязал Совнарком РСФСР, соответствующие наркоматы, краевые и областные исполкомы произвести в нынешнем и в 1946 году крупное восстановительное строительство в Смоленске, Вязьме, Ростове-на-Дону, Новороссийске, Пскове, Севастополе, Воронеже, Новгороде, Великих Луках, Калинине, Брянске, Орле, Курске, Краснодаре и Мурманске. В этих городах должно быть введено в эксплоатацию 676 тысяч квадратных метров жилой площади, 83 школы на 23 больницы, 20 бань. К концу 1946 года проживающие здесь в землянках и временно приспособленных помещениях жители должны быть переселены в отстроенные дома.

(ТАСС).

## Об организации Академии наук Латвийской ССР

Совнарком СССР удовлетворил просьбу Совнаркома Латвийской ССР об организации в г. Риге Академии наук Латвийской ССР.

Совнаркому Латвийской ССР поручено провести совместно с Президиумом Академии наук СССР всю подготовительную работу по организации Академии наук Латвийской ССР. (ТАСС).

## Об организации Академии наук Казахской ССР

Совнарком СССР удовлетворил просьбу Совнаркома Казахской ССР и Президиума Академии наук СССР о реорганизации Казахского филиала Академии наук СССР в Академию наук Казахской ССР. (ТАСС).

## Восточные связи Л. Н. Толстого

Состоялось совместное заседание работников Государственного музея Л. Н. Толстого и Московской группы института востоковедения Академии наук СССР, посвященное 35-летию со дня смерти великого русского писателя. Научный сотрудник музея-усадьбы «Ясная поляна» А. И. Ларионов сделал доклад о восточных связях Л. Н. Толстого.

Толстой проявлял глубокий интерес к философии Востока, особенно Китая и Индии. Он изучал Конфуция, Лао-Цзы и будизм, причем его интересовала не догматическая и культовая сторона учений, а главным образом моральная. Отдельные элементы философии классиков Востока вошли в философские и публицистические произведения Толстого. Творчество его оказывало большое влияние на общественную мысль и литературу восточных стран. Произведения гениального художника переведены на все главнейшие восточные языки. (ТАСС).

## Вечер, памяти Льва Толстого

Рязанское отделение Всероссийского театрального общества провело 19 ноября вечер, посвященный памяти великого русского писателя Льва Николаевича Толстого.

Представители рязанской общественности, ученики и преподаватели учебных заведений, люди науки и искусства заполнили зал областного драматического театра. С большим вниманием был выслушан доклад о Толстом кандидата филологических наук, заведующего кафедрой литературы пединститута тов. Н. Н. Колонова.

Литературно - музыкальный концерт составил вторую часть вечера. В концерте приняли участие артистки Е. Смирнова и Т. Ивлаева, художественный руководитель театра А. В. Мирецкий, С. К. Исаев (скрипка), М. М. Бенькин (рояль) и ученицы музыкального училища Л. Лишкова и А. Романова.

Были исполнены фрагменты из посмертных произведений Льва Толстого—«Анна Каренина» «Воскресенье», «Крейцерова соната».

Хороший литературный конферанс удачно обогнил художественное чтение с музыкальными номерами.

## Выдвижение кандидатов в состав окружных избирательных комиссий по выборам в Совет Союза

### Знатный бригадир тов. П. Н. Пирожков—кандидат в окружную избирательную комиссию

Старший механик Муравлянской МТС тов. Щербаков первым взял слово на профсоюзном собрании, посвященном выдвижению кандидатуры в состав Рязанской окружной избирательной комиссии по выборам в Совет Союза.

—От профсоюза работников МТС и земорганов я предлагаю выдвинуть в состав окружной избирательной комиссии Павла Никифоровича Пирожкова,—говорит он.—Тов. Пирожкова знает вся область. Он знатный бригадир, которым гордится наша МТС. Его тракторная бригада ежегодно перевыполняет план тракторных работ. В этом году бригада четырьмя тракторами ЧТЗ вспахала 18.048 гектаров в минтой залоге.

Кандидатуру тов. Пирожкова поддерживают главный агроном МТС тов. Русанова, секретарь парторганизации тов. Синицин, директор МТС тов. Соломатин, заведующий райзо тов. Касмынин.

Собрание решило выдвинуть в состав Рязанской окружной избирательной комиссии по выборам в Совет Союза бригадира тракторного отряда Муравлянской МТС Павла Никифоровича Пирожкова от профсоюза работников МТС и земорганов Муравлянского района.

### Тов. Русанов М. И.—кандидат от колхозников сельхозартели „Оборона страны" Колыбельского района

Колхозники сельхозартели «Оборона страны» на своем собрании обсудили вопрос о выдвижении кандидата в состав Рапнебургской окружной избирательной комиссии по выборам в Совет Союза.

Первым выступил бригадир полеводческой бригады—участник Отечественной войны тов. Викулин. Он сказал:

—Будучи на фронте, я получал письма от своих односельчан—колхозников. В котовых они рассказывали, как растет и крепнет колхозное хозяйство, что колхоз успешно справляется со всеми хозяйственными работами, своевременно рассчитывается с государством по всем видам поставок. Колхозники хорошо отзывались о своем председателе. Приехав в колхоз, я убедился, что его возглавляет хороший руководитель. Предлагаю выдвинуть кандидатом в состав окружной избирательной комиссии председателя нашего колхоза Михаила Ивановича Русанова.

На собрании выступила колхозница М. Х. Камелева.

— Благодаря хорошему руководству нашим колхозом мы успешно справляемся со всеми работами,—сказала она.—За доброчестное выполнение плана хлебосдач он занесен на Областную доску почета. Я поддерживаю кандидатуру тов. Русанова. Он у нас самый авторитетный человек в колхозе.

Собрание единодушно решило рекомендовать кандидатом в состав Рапнебургской окружной избирательной комиссии по выборам в Совет Союза от колхозников сельхозартели «Оборона страны», Колыбельского района, Михаила Ивановича Русанова.

### Тов. Беклемишев П. П.—кандидат от колхозников сельхозартели „Путь Ленина"

Колхозники сельхозартели «Путь Ленина», Конобеевского района, обсудили на собрании вопрос о выдвижении кандидатуры в состав Сасовской окружной избирательной комиссии по выборам в Совет Союза.

Колхозник С. Филиппов предложил выдвинуть в состав окружной избирательной комиссии бригадира полеводческой бригады тов. Беклемишева.

— Павлович Беклемишев,— сказал он,— с 1942 года руководит полеводческой бригадой в нашем колхозе. Это — энергичный и инициативный работник. За успешное проведение весеннего сева и уборки урожая в нынешнем году он награжден двумя почетными грамотами райкома партии и райисполкома.

Кандидатуру тов. Беклемишева горячо поддержали председатель колхоза П. Глушков, колхозница П. Бычкова и другие.

Собрание единодушно постановило рекомендовать Беклемишева Павла Павловича, бригадира полеводческой бригады, в состав Сасовской окружной избирательной комиссии по выборам в Совет Союза от колхозников сельхозартели «Путь Ленина», Конобеевского района.

### Председатель колхоза „Красная звезда" Рязанского района М. И. Федосов—кандидат в состав избирательной комиссии

В селе Кораблино состоялось многолюдное собрание колхозников сельхозартели «Красная звезда» по вопросу о выдвижении кандидатов в состав Рязанской сельской окружной избирательной комиссии по выборам в Совет Союза.

Рядовой колхозник тов. Поликов выдвигал кандидатуру председателя правления артели Михаила Ивановича Федосова.

— Тов. Федосов — заявил он, — честно служит делу народа, великому делу партии Ленина—Сталина. Под его руководством артель стала всесторонне развитым хозяйством и занесена на областную доску почета.

Кандидатуру тов. Федосова поддержали зав. МТФ тов. Амелькин, бригадир тов. Грузанкин, колхозник тов. Амелькин и другие.

Общее собрание единодушно постановило рекомендовать кандидатом в состав Рязанской сельской окружной избирательной комиссии по выборам в Совет Союза Михаила Ивановича Федосова от колхозников сельхозартели «Красная звезда», Рязанского района.

### От Шиловской коммунистической организации выдвигается кандидатура Г. П. Павлова

Заседание бюро Шиловского райкома ВКП(б) обсудив вопрос о кандидатуре в состав Сасовской окружной избирательной комиссии по выборам в Совет Союза, выдвинуло тов. Павлова Григория Петровича, первого секретаря Шиловского районного комитета ВКП(б), кандидатом в состав Сасовской окружной избирательной комиссии от Шиловской коммунистической организации.

### Коллектив Лашманского чугунолитейного завода выдвигает кандидатуру тов. А. М. Жиляева

На собрании рабочих, служащих и инженерно-технических работников Лашманского чугунолитейного завода имени Карла Либкнехта, Касимовского района, обсуждался вопрос о выдвижении кандидатуры в Касимовскую окружную избирательную комиссию по выборам в Совет Союза. Первым выступил рабочий —стахановец тов. Власкин. Он сказал:

— Предлагаю выдвинуть кандидатом в состав окружной избирательной комиссии директора нашего завода тов. Жиляева Александра Митрофановича. За время Великой Отечественной войны наш завод хорошо работал, обеспечивая нужды фронта, не раз выходил победителем во Всесоюзном социалистическом соревновании и держал переходящее Красное знамя ВЦСПС и Наркомстроя РСФСР. В успехах завода большая заслуга принадлежит тов. Жиляеву, он хороший руководитель и организатор, награжден правительством орденами Трудового Красного Знамени и «Знак Почета».

Предложение тов. Власкина горячо поддержали следующая отделом кадров завода тов. Сергеева, дезобщицавший тов. Тюркин и другие.

Собрание рабочих, служащих и инженерно-технических работников Лашманского завода единогласно решило рекомендовать кандидатом в состав Касимовской окружной избирательной комиссии по выборам в Совет Союза Александра Митрофановича Жиляева.

### Рязанские железнодорожники выдвигают кандидатуру тов. П. С. Татаринкова

Состоялось расширенное заседание райкома профсоюза железнодорожников Рязанского узла, обсуждавшее вопрос о выдвижении кандидата в состав Рязанской избирательной комиссии по выборам в Совет Союза.

Слово взял тов. Жемчужин.

—Тридцать лет работает на транспорте Петр Семенович Татаринков, — говорит он.—От простого чернорабочего тов. Татаринков вырос до начальника кущинской станции. За самоотверженную работу он награжден медалью «За трудовое отличие» и значком «Ударнику Сталинского призыва».

Я предлагаю выдвинуть кандидатуру тов. Татаринкова — начальника станции Рязань-II в состав окружной избирательной комиссии по выборам в Совет Союза.

Предложение тов. Жемчужина поддержали тов. Куленов—председатель месткома депо, тов. Романов— начальник службы связи, тов. Бобровников —председатель поселкового Совета.

Собрание единодушно постановило выдвинуть начальника станции Рязань-II тов. П. С. Татаринкова кандидатом от Рязанского райкома профсоюза железнодорожников в состав окружной избирательной комиссии по выборам в Совет Союза.

## *В ВЦСПС*

### Итоги смотра санитарного состояния предприятий общественного питания и торговли

Закончился проведенный профсоюзными организациями и государственной санитарной инспекцией массовый смотр санитарного состояния предприятий общественного питания и торговли. За время смотра только в РСФСР и УССР проверено более 50 тысяч столовых, буфетов, магазинов, пекарен, баз и складов. Во многих из них произведен ремонт улучшено санитарное состояние.

Секретариат ВЦСПС, обсудив итоги смотра, отметил, что руководители некоторых предприятий не ведут борьбы с фактами грубого нарушения элементарных требований санитарии. Для устранения этих недостатков проводится ряд мероприятий. До конца года на шахтах комбината «Москвауголь» будет построено 10 новых столовых и 8 магазинов, капитально отремонтированы предприятия общественного питания и торговли комбинатов «Ростовуголь» и «Карагандауголь». Ликвидируются также недостатки в работе столовых и магазинов некоторых заводов транспортного и тяжелого машиностроения. Решено открыть курсы повышения санитарной грамотности работников общественного питания и торговли (ТАСС).

ХЛЕБОЗАГОТОВКИ

# Так ли надо выполнять обязательства?

Мы беседовали с председателем Старожиловского райисполкома тов. Михайловым о причинах невыполнения районом плана хлебозаготовок.

—Чорт знает, что такое!—возмущался председатель.— Погода стоит подходящая для молотьбы, а вывозка хлеба на заготовительные пункты ничуть не усилилась...

Не может разгадать «тайны» медленной сдачи хлеба государству и секретарь райкома партии тов. Ермаков. Райуполнаркомзаг тов. Гущин вообще устранился от руководства хлебопоставками. Он уехал в закрепленный за ним сельсовет и сидит там безвыездно.

В то же время в отстающих колхозах имеют расхлябанность и неорганизованность. Под боком у районных организаций расположено хозяйство колхоза им. РЖКА. Когда мы были там, тогда хорошая для молотьбы погода, но колхозники ничего не делали. Одни сидели дома, другие ушли на базар, комбайн простоял в поле возле скирдов целый день. Председатель этого колхоза тов. Котов говорит:

—Затрудил мы хлебосдачу потому, что нехватает людей.

Можно ли согласиться с этим, когда многие колхозники не выходят на молотьбу? Да и те, которые работают, дают очень низкую производительность труда. Проходит на ток час—другой и расходятся по домам. Поэтому колхоз вывез на заготовительный пункт лишь 436 центнеров хлеба из плана 2.470.

Председатели отстающих колхозов приписки отделываются одними обещаниями: мол, перелом в работе намечен, хлеб скоро пойдет. Но эти обещания всегда превращаются в пустую болтовню.

Товарищи Ермаков и Михайлов тоже уверяют, что район полностью выполнит план. Еще в начале уборки колхозы района были обязательно выполнить план хлебосдачи к 15 октября. Срок прошел. Были даты позже обязательства—рассчитывался с государством к 30 ноября. И этот срок истек. А годовое задание по вывозке зерна государству выполнено лишь на 65 процентов.

Вместо того, чтобы немедленно принять самые решительные меры для улучшения организации труда и укрепления трудовой дисциплины в отстающих колхозах, тт. Ермаков и Михайлов глазеют, почему же хлеб не идет на заготовительные пункты.

Слабое руководство хлебозаготовками привело к тому, что в некоторых сельскохозяйствах наработку выполнили все меньше и меньше колхозников. Вот к примеру в колхозе «День урожая» почти все дело и осень не тяготили на работу членов артели Елисеева, Кузнецова, Воронкина, Оружейникова, Андреев, Анашкин.

Уполномоченный райкома ВКП(б) и райисполкома тов. Сидоров только регистрирует факты невыхода колхозников на работу, но конкретных мер для ускорения вывозки зерна государству не принимает, хотя колхоз выполнил годовой план хлебосдачи на 30 процентов.

Заведующий райземотделом тов. Подгаев медленную сдачу зерна государству объясняет недостатком тягла. Но лошади в колхозах зачастую используются явно не по назначению. Недавно из района в область была передана телефонограмма: «Советском колхозе имеется в районе овсяное». На другой день в районный центр потянулись подводы. Но оказалось не соответствует газетный агроном райземотдела тов. Дьяконо, которая должна была проводить это совещание, не явилась. Бесцельно потеряв день, счастливые возвращались в свои колхозы. Такие бестолковые вызовы от райземотдела поступают нередко.

Район до сих пор не выполнил обязательств перед государством и потому, что иные председатели колхозов умышленно придерживают зерно, подготовленное для сдачи на заготовительный пункт. Председатель сельхозартели «15 лет Октября» тов. Тишкин долгое время держал в кладовой 18 центнеров чечевицы. Также поступил и председатель колхоза «Парижская коммуна» тов. Евкин: они придерживали несколько центнеров ржи.

Десять дней не возил хлеб колхоз имени Буйвышева. Председатель правления Зубарев объясняет это тем, что не было намолоченного зерна. А между тем в колхозе есть сложная молотилка, комбайн, две конных молотилки. Зубарев сознательно не организовывал обмолот хлеба и затеряная вывозку зерна государству. Только после того, как поведение Зубарева было обсуждено на заседании бюро райкома ВКП(б) и райисполкома, он отправил на заготовительный пункт 200 центнеров хлеба. А сейчас вновь стали ждать снега.

В кладовой колхоза «Красный берег» лежит 13 центнеров зерна. Его никто присунить и можно везти на заготовительный пункт. Но председатель колхоза не организовал эту работу и райуполномочен тов. Гущин, осведомляемый об этом, также подался такому рассуждению: мол, хлеб сдавать нельзя, сырой. Пусть остается в колхозе.

Руководители района не анализируют глубоко истинных причин отставания колхозов с хлебозаготовками, не вовлекаются улучшения организации труда и укрепления дисциплины среди колхозников. Поэтому район незаслуженно затянул хлебосдачу.

**А. МОСИН.**
(Наш соб. корр.).

с. Старожилово.



Слесарь рязанского мотороремонтного завода, комсомолка А. Н. Кузьмина на сборке моторов выполняет сменную норму на 137 процентов.

НА СНИМКЕ: тов. Кузьмина собирает мотор.

Фото **В. Саввова.**

# Зимовка скота

(ОБЗОР ПИСЕМ)

Началась зимовка скота. Передовые колхозы по-хозяйски подготовились к этому периоду. Работники ферм много поработали, чтобы создать скоту теплую и сытую зимовку.

Тов. **Кудиленко И. А.** сообщает из Милославского района, что в сельхозартели «Красный путиловец» все животноводческие помещения отремонтированы и утеплены. Построены свинарник, птичник, кухня, родильное помещение. Кормов скоту заготовлено с избытком. Хорошо встретили зиму животноводы сельхозартелей «Третья пятилетка» имени Молотова, «Коммунар», «ОСО».

«Продумано подготовились к зимовке скота колхозники сельхозартели имени Сталина, Ягтуновского сельсовета, — пишет из Кобелевского района тов. **Сапышкин П. Т.** — Включились во Всесоюзное социалистическое соревнование, начатое по инициативе костромичей, ягтуновские животноводы с честью выполняют свои обязательства. Они хорошо отремонтировали все утепляют животноводческие помещения, заготовили много кормов».

Тов. **Шебатин М.** из Шелуховского района в своем письме рассказывает о самоотверженной работе заведующего овцефермой колхоза «Победа» Василия Михеевича Голикова. Когда он пришел на ферму, там насчитывалось лишь 70 овец. Сейчас колхоз имеет более 270 голов. Колхозники уважают Василия Михеевича за его честный труд, за неустанную заботу о ферме.

В этом же письме тов. Шебатин пишет о том, что состояние фермы могло быть еще лучше, если бы правление колхоза оказывало тов. Голикову надлежащую помощь. Помещение, в котором содержатся овцы, требует капитального ремонта. Кроме того, его необходимо расширить, так как оно рассчитано только на 100 голов. На водопой овец приходится гонять за два километра, тогда как можно около фермы построить колодец.

В области немало колхозов, где не подготовились к зимовке скота. Об этом нам сообщает из колхоза «Животновод», Касимовского района тов. **Фролкин.** Так не позаботились о том, чтобы скоту зимою было и тепло, и сыто. На зиму необходимо иметь кормов не менее 17.500 центнеров. Заготовлено же только немногим. За плечами и расхищением кормов. Никто не следит. Сено, солома, овощи растаскиваются. Скотные дворы не отремонтированы. Заведующий фермами И. Уланев и зоотехник К. Баянова обрекают общественный скот на гибель.

О передовом отношении к скоту инженер по Ермишинского района тов. Иванов. В Токмаковском колхозе «Пролетарий» тов. Елисейкин скидывал и другие животноводческие помещения развалились, крыши, расщелы. В колхозах «1 Мая», «Заря», «Родина», имени Воронцова скотные двары зарастают навозом. В сельхозартели «Красный животновод», «Комсомол» нехватает кормов. Работники районного земельного отдела редко бывают в колхозах, не знают положения дел на фермах.

Старший техник-лейтенант тов. **Пономольщин** специализирует нам о том, что в ряде колхозов не соблюдаются противопожарные правила. Это приводит к пожарам на скотных дворах, к гибели скота. Так, в сельхозартели имени Кирова, Данковского района, сгорел скотный двор, в огне погибло 32 овцы, несколько коров и свиней. В колхозе «Победа» волга», Октябрьского района сгорело 16 рабочих лошадей.

Чтобы предотвратить пожары, необходимо строго выполнять противопожарные мероприятия.

Зима самый ответственный период в работе животноводов. Задача состоит в том, чтобы при любых условиях в каждом колхозе и совхозе полностью сохранить молодняк и взрослое поголовье скота, выполнить и перевыполнить план повышения товарности ферм. Для этого нужно в ближайшие дни повсеместно закончить ремонт и утепление всех животноводческих помещений, обеспечить скот кормами и бережно расходовать их.

Как никогда к животноводству должно быть приковано в эти дни внимание правлений колхозов, партийных и советских организаций, работников земельных органов.

## По городам и селам области

### Агитаторы разъясняют избирательный закон

В Захаровском районе все шире развертывается подготовка к выборам в Верховный Совет СССР.

В партийном кабинете проведено совещание руководителей агитколлективов, на котором обсуждены вопросы массово-политической работы в связи с предстоящей избирательной кампанией. Здесь же устроена выставка избирательной литературы.

Большая разъяснительная работа проводится в колхозах. Агитаторы Стуленецкого колхоза организовали изучение избирательного закона в агитпунктах. Особенным вниманием пользуются беседы, проводимые участником Великой Отечественной войны тов. Захаровым и председателем колхоза тов. Хроновым.

### Трехсотницы завода „Рязсельмаш"

Сборщицы полотен молотилок тт. Зайцева и Гусева (завод «Рязсельмаш») показывают образцы стахановского труда. Норму выработки они выполняют на 300 с лишним процентов. Так, 16 ноября они дали 327 процентов дневного задания.

Стахановки тт. Писклачева и Цуканова, занятые на сборке молотилок, также за короткое время добились высокой производительности труда. За смену они выполняют две с половиной—три нормы.

### Колхозная помощь демобилизованным

В родной колхоз «Красный бор» (село Добрый Сот. Спасского района) из рядов Красной Армии по демобилизации возвращаются бывшие фронтовики.

Колхозники своих славных земляков окружают заботой, помогают им. Демобилизованным тт. Брыкину и Гусеву планы недавно колхозы, другие получили овец.

Всех демобилизованных колхозники решили обеспечить хлебом до нового урожая.

**А. МИХЕЕВ.**

# Без внимания и помощи

Советское правительство проявляет исключительное внимание к матерям и ребенку. Указ от 8 июля 1944 года предусматривает большую помощь многодетным и одиноким матерям.

Но постановление правительства на месте выполняется на местах. Иные безучастные люди как будто и не слышали о нем.

Я—одинокая мать, работаю на Мурминской суконной фабрике. Много радости дает воспитание ребенка, но тяжело бывает когда от окружающих не видишь внимания и помощи.

С грудным ребенком мне приходится жить в холодном помещении красного уголка общежития. Дирекция пообещала дать комнату, но этим и ограничилась.

До сих пор я не могу получить пособие. Много раз, как это мне трудно, ходила в райпотребсоюз, и все безрезультатно.

Не лучше относится и в райфо. Вот уже три месяца я не получаю государственное пособие. Часто хочать в Солотчу мне невозможно. Обещали выслать пособие почтой, но так и не выслывают. Все это мешает мне нормально работать и воспитывать ребенка.

**Е. ШМЕЛЕВА.**

# Колонка... без воды

Два месяца назад испортилась водяная колонка на Огородной улице (как раз против дома № 1). Теперь жителям этого района приходится брать воду за поливомойка. В управление водопроводной сети просили отремонтировать колонку. Просьбы остались без внимания.

**В. ЗЕБРОВ.**

*По следам наших выступлений*

### „Беречь государственное зерно"

Букринский районом партии признало, что корреспонденция «Беречь государственное зерно», помещенная в газете «Сталинское Знамя» 10 октября, правильно вскрыла недостатки хранения зерна.

На Шевинском пункте Заготзерно обсе начал самосогреваться. приняты меры к предотвращению порчи зерна. Овес передонается.

Районом ВКП(б) установлен контроль за сохранностью государственного хлеба на складах Заготзерно.

# Рыбаки

Стоял сентябрь 1942 года. На крутом берегу, над Окой, сияла золотыми листом береза. За потемневшей рекой в последней яркие цветы красовались вековые клены, вязы, дубы. Нежаркое солнце освещало обширную, уходящую вдаль равнину за Окой, множество стогов, яркую зелень отавы, бледные заплаты луговых озер.

Оперлись на костыли, пожилой человек в поношенной шинели смотрел на эту знакомую, бесконечно родную картину. Первый ветерок отгибал полу шинели, и тогда было видно, что стоит человек на правой ноге. Левой не было.

На склоне Михаила Николаевича Пошкова камнем легла грусть. Вспомнились боевые дни. Стремительные переходы по пятам немцев, бомбежки от Москвы. Последняя бомбежка под Мценском.

С пронзительным, заунывным свистом летели бомбы. Громовый гул разрывов сотрясал землю. Потом неожиданно пришла тишина. Иосиф сел. Немцев было пригнало тоже. Он посмотрел на свою безжизненную, отвисшую ногу, на злые бугорки крови, обильно усеявшие белизну снега. Горькая судорога свела мужественное лицо.

Долгие месяцы боролись госпитальные врачи за жизнь солдата. Гангрена поползла все выше. За операцией следовала вторая, третья...

И вот он снова дома, в родном Тыпово. Немощный калека, кому он нужен теперь? Безвозвратно ушла в былое добрая слава лучшего рыбацкого бригадира, рыбака, о котором с уважением отзывались далеко вверх и вниз по Оке.

Вечером Михаила Николаевича пригласили на собрание. Он открыл дверь правления. Крепкий запах самосада, гул приветственных голосов хлынул навстречу. Все знали, что он вернулся. Все радовались. Взволнованный, сел Пошков на приготовленное для него место.

Председатель открыл собрание, начал речь. Вот он кончил. Зал стоголосо зашумел.

— Правильно!

— С ним без рыбы никогда не возвращались!

— Принимай, Николаевич, власть в руки.

Давно не было так легко и просторно на душе у Пошкова, как тогда, когда он поздно возвращался домой с собрания. Его не забыли. Его попрежнему уважали. Ему доверяли больше, с детства любимое дело.

Наутро долбленые челны заскользили по тихой реке. Зашумел невод, уходя в воду. Закончилось широкое полукружье поплавков, стягивались ближе к берегу. Глядя, как кишит и плещется в пузатой мошне богатый улов, удивлялся бригадир, весело смеялись рыбаки:

— Хлеву нам принес, Михаил Николаевич!

Тяжел, кропотлив труд окских рыбаков. Весной, лишь сойдет лина в Волге лед, они выезжают на лодью. От сентябрьской зимы жестоко стынут руки. Холодные ветры полосуют, пронизывают тело. Недетка тащится по волы двухотесанная махина—невод. Его снасти быстрое течение. Толстые канаты дрожат, как туго натянутые струны. Напрягаясь, со всей силой тянут рыбаки. Наконец, невод выбран. Увесистые горбины с рыбой уставлены в лодке.

И опять плывут на весла рыбаки, закидывая новые тони. Гнутся весла. На людях, разгоряченных работой, сохнет промокшая одежда. Сохнет и снова намокает.

По рыбаки любят труд. Не один хозяйственное напряжение сил выливают на их долю. Несказанно хороши бывают часы отдыха в летнем вечера, где-нибудь на берегу, вокруг костра. Спит река. Красные огоньки бакенов мигают на фарватере. Тихо. Лишь скрипит дергач где-то в лугах, да тенькает осторок разлунет пламя костра. Пламя лижет котел, где варится рыбацкая уха. Чудесная уха, густо подернутая янтарным жиром.

За вольный простор, на котором дышится широко и свободно, за жаркое плечо общего труда, за обильные дары, которыми река оплачивает этот труд, беззаветно любят рыбаки свою работу. Ни на какую другую не променяют ее.

В рыболовецкой бригаде, которую принял Михаил Николаевич, было 5 мужчин и 7 женщин. До войны рыбачили они мужики.—народ, как на подбор, богатыри. Таким широкоплечим, могучим был и Василий Ильич Лапехов. Вместе с товарищами он ушел защищать Родину. И не вернулся. Погиб смертью храбрых. Жена его, Агрофена Никитична, пришла к Пошкову и сказала:

— Возьми меня, Михаил, к себе в бригаду. Привыкну, справлюсь. Буду вместо Васи...

С тех пор она делит с бригадой рыбацкое счастье и несчаки. Начинались править челнок, быстро чинить невод. За ласковый характер, за чуткость человека, неизменную строгое горе, с уважением и гордостью называют ее в бригаде:

— Мать!...

Рука об руку с мужчинами трудятся женщины и девушки. — Нюра Пашкина. Анна Васильевна Мысева, Полагея Борисина и другие. В сапренных осенних бурях, когда жалобно скрипит и вырывается из рук весла, а ледяу высоко подбрасывает на белых гребнях волн, в эти бурях-не однажды проверено их мужество и сноровка. Рыбацкая семья приняла их как равных. Вечерый дед. Миша—70-летний Михаил Харитонович Лапехов, — занимается довольно ремеслом 50 лет. Он-то уж знает цену людям. И он отзывается о женщинах-бригады с явным почтением:

— Сдовно век на воде! Мастерицы!

Спросите директора Федосеевича Баранова, какая из девяти рыболовецких бригад самая лучшая, добычливая. Он, не задумываясь, скажет:

—Пыжовская!

Он улыбнется, расскажет вам, как работают пыжовцы и днем и ночью, как брали они за одно путешествие по 100 центнеров улова, как уважают там своего бригадира.

А потом призадумается Пантелеич. — так зовут его рыбаки. Переберет в памяти всех ловцов—он знает их наперечет. И скажет:

— В Дубровке Вася Казанцев тоже редкий парень. Бригада с первого взгляда его понимает. Однажды немного не дотянули до берега, невод — лопнул канат. Василий стоял первым в воде. Его рвануло — и в реку. Только ноги на отмели торчат. А канат не выпустил, пока остальные не подоспели. Спас удов! Молодец, Вася!

— Иван Семенович Фрянцузов из Терехова—рыбак, каких мало. Принес недавно с войны. Три медали «За отвагу» на груди, два ордена и шесть желтых нашивок. 17 благодарностей от товарища Сталина получил! Уж ему бы, как не ему, отдохнуть после солдатской страды? Он день дома пробыл! На второй день сел за весла.

Долго будет говорить директор о лучших приокских сел. О людях, с измальства связанных своей тру, всю свою жизнь с родной рекой.

Зима пришла к Оке. Шире становятся ледяные закраины у берегов. Густая темная волна набегает на них. Тонкий ледок колется. Мелкие его кусочки, звеня как стекло, катаются к берегу. Над рекой, в морозном воздухе колеблется легкий пар. Медленно плывет сказка.

В эти дни рыбаки готовятся к самому многотрудному своему делу — к зимнему лову. Дымок вьется над трубами катажек — рыбацких становищ, чтс стоят поодаль сел. На крутогорах над рекой бригады чинят невода, меняют канаты, налаживают новые снасти.

Придет декабрь, январь. В лютую стужу потащат ловцы на льдинящихся прорубей громоздкое тело невода. Разрастающие груды рыбы застынут на льду.

Пойдешь к весне начнет портиться весна в многочисленных ветлубских озерах—старицах. И тогда путевые шуки, окуневые лещи и голубовато-зеленый окунь, и красноглазая плотва — все хлынут на свежую воду. Туда, где больше кислорода. Где легче дышать.

У прорубей, у хитрумных ловушек встретят рыбу ловцы с сачками в руках.

Ежегодно будут тогда поэ'ежать груженые подводы к небольшому домику, над крыльцом которого на вывеске упруго колыхалась красная стерлядь на голубом фоне, рядом с надписью «Шебловский рыбхоз».

Счастливой ловли! Большой вам удачи, товарищи рыбаки!

**В. ЧИЖОВ.**

## Президентский кризис во Франции

ПАРИЖ, 19 ноября. (ТАСС). Опубликовано письмо, которое генерал де Голль направил вечером 18 ноября председателю Национального учредительного собрания Гуэнэ. В этом письме де Голль касается сделанного им ранее заявления о том, что он возвращает учредительному собранию мандат на формирование правительства. В письме Гуэнэ де Голль счел необходимым добавить, что он вернул мандат на формирование правительства для того, чтобы узнать позицию учредительного собрания. Де Голль просит в своем письме, чтобы учредительное собрание решило, отбирает ли оно у него, де Голля, мандат или подтверждает его предоставление.

ПАРИЖ, 19 ноября. (ТАСС). Парижское радио передает, что на заседании Национального учредительного собрания открывшегося сегодня в 15 часов под председательством Феликса Гуэнэ, оратором было поставлено на голосование предложение депутата Бомеля («Демократический и социалистический союз сопротивления»), который предложил просить председателя собрания, уверенные генералу де Голлю 13 ноября. Социалисты предложили внести поправку, согласно которой генерал де Голль должен продолжать консультации с целью образовать правительство из представителей трех основных партий на равных началах. Радикал-социалисты заявили, что они будут голосовать за предложение Бомеля. Жак Дюкло в своем выступлении отметил оскорбительный для коммунистов характер выступлений де Голля. Он заявил, что коммунисты будут голосовать против предложения Бомеля. Представитель социалистов Филип сказал, что социалисты отстаивают свое предложение, поскольку они не теряют надежды достичь соглашения и рассчитывают на возможность образования единого правительства, выражающего единую волю. Шуман от МРП («Народно-республиканское движение») и Рамадье от «Республиканского единения» высказались за предложение Бомеля. В результате открытого голосования против социалистов собрало 338 голосов против 39. Коммунисты от голосования воздержались. Предложение Бомеля получило 400 голосов против 163.

### *Результаты выборов в Болгарии*

СОФИЯ, 19 ноября. (ТАСС). По переданному сегодня поздно вечером софийским радио сообщению, по всей Болгарии из общего числа 4.504.735 избирателей участвовало в выборах Народного собрания 3.862.492 избирателя, т. е. 86 процентов. Из них за кандидатов Отечественного фронта голосовало 3.407.355 человек, т.е. 88,2 процента.

## Положение на острове Ява

ЛОНДОН, 19 ноября. (ТАСС). Лондонское радио передает, что согласно сообщениям с острова Ява, положение в Батавии и других городах очень напряженное. Английские и индийские войска контролируют положение в Семаранге, индонезийский губернатор Семаранга арестован. Индонезийская радиостанция призвала всех индонезийцев собираться в районе Семаранга. Местные рынки закрыты. Стрельба в городе продолжалась всю ночь. В Сурабайе индонезийцы используют артиллерию против английской пехоты.

## Открытие международного студенческого конгресса в Праге

ПРАГА, 19 ноября. (ТАСС). 17 ноября в Праге открылся международный студенческий конгресс. На конгрессе присутствуют делегаты студентов многих демократических стран.

17 ноября вечером на Вацлавской площади — самой большой площади Праги — состоялась многотысячная манифестация, посвященная открытию международного студенческого конгресса.

Сегодня начинаются деловые совещания комиссий и пленума конгресса.

## В городском партхабинете

Сегодня, 21 ноября, в 8 часов вечера, в партхабинете в доме Дворца городам читается лекция на тему: «Сталинский избирательный закон».

Лектор тов. **Гринин.**

Ответ. редактор К. ПОЗДНЯКОВА.

Гуси Жариков Николай Тарасович —полевая почта 34280, Азербайджан холостяцкое в наросло 4 участка в розводе с женой Жариной Любовью Прокофьевной, проживающей —г. Рязань, Мемастырская улица, д. № 4.

Пропал мерин, темно - гнедой масти, задняя нога по щиколотку белая, на лбу проточина. Знающих просьба сообщить по адресу: Колхоз имени Чапаева, Спасского сельсовета. Рыбновского района.

Механизированная прачечная принимает в стирку белье от предприятий и организаций. Об условиях справляться: Старый базар, 7, гарнизонный банно-прачечный дезпункт № 28, тел. 9—57.

ТРЕБУЮТСЯ:

Заведующий хозяйством, агент по снабжению, машинистка, буровые мастера и конюх облпотребсоюза Малоядовскрая; г. Рязань, ул. Либкнехта, д. № 44, тел. 4—73.

Ученики на кругло - чулочные машины, вязальщицы верхнего трикотажа, плановик, кассир артели «Вязальщица». Обращаться: площадь Ленина, каменные ряды, (правая сторона).

АДРЕС РЕДАКЦИИ: Рязань ул. Радищева, дом № 24. ТЕЛЕФОНЫ: ответ. редактора — 89, зам. отв. редактора — 9—19, отв. секретаря — 34, отделов: партийной жизни и пропаганды марксизма-ленинизма рабселькоров и писем, промышленного —4—51, сельскохозяйственного —4— 64, бухгалтерии и отдела объявлений— 6—05, выпускающего—1—68.

НБ03719 Заказ 4557 Тираж 30[illegible]

Рязанская типография.

*Пролетарии всех стран, соединяйтесь!*

# СТАЛИНСКОЕ ЗНАМЯ

Орган Рязанского Обкома и Горкома ВКП(б), Областного и городского Советов депутатов трудящихся

№ 230 (8191) | Пятница, 23 ноября 1945 года | ЦЕНА 20 КОП.

# Выдвижение кандидатов в состав окружных избирательных комиссий по выборам в Совет Союза

## Неделимый фонд—основа силы и крепости колхоза

На 1 января 1945 года в Ряжском районе насчитывалось 12 сельскохозяйственных артелей. Все они имеют неделимый фонд. Однако неделимые фонды в этих районах не пополняются. В Букринском районе от доходов колхозов в неделимый фонд отчислено к плану лишь 3 процента. Солотчинском—5 и Октябрьском—6 процентов.

Некоторые председатели колхозов стали распоряжаться неделимыми средствами как своими собственными. Артельные денежные доходы в большинстве случаев не вносятся, а оседают в так называемых «черных» кассах. Приходно-расходные сметы по существу превращаются в пустую бумажку. Стоит за всем этим умышленное, чтобы после этого удивляться, что такие артели всегда считаются отстающими.

В сельхозартели «Просвет», Шиловского района, в этом году на счет неделимого фонда не внесено ни копейки. Куда же идут артельные доходы? Недавно в «черной» кассе этого колхоза было 12 тысяч рублей. Вместо того, чтобы эти средства израсходовать на покупку скотной или машин, здесь поступили иначе. На все 12 тысяч рублей купили коней. Или вот еще один факт. Председатель колхоза «Луч социализма», Кораблинского района, тов. Сурков от продажи скота получил 11 тысяч рублей. Все эти деньги были израсходованы на различные нужды.

Партия и правительство давно осудили практику разбазаривания неделимых фондов, как антиколхозную практику. К сожалению, райземотделы, райколхозсоюзы и районы ВКП(б) почему-то вопрос о неделимых фондах выпустили из поля зрения и позволяют ими недальновидным председателям колхозов разбазаривать их.

Дальше с таким положением мириться нельзя. Неделимый фонд каждой артели должен быть восстановлен, а лиц, допускающие разбазарывание общественного капитала,—привлекать к самой строгой ответственности.

Приближается новый, 1946 сельскохозяйственный год. Колхозная деревня готовится к окончательному расчету по денежным и натуральным доходам. Большое поле деятельности открывается перед ревизионными комиссиями. Их долг взять под тщательную проверку состояние неделимых фондов и в отчетному собранию добиться погашения всей задолженности. Ни один рубль, предназначенный в неделимый фонд, не должен быть израсходован на какие-либо другие цели. Только при этом условии можно обеспечить неуклонный рост наших колхозов, зажиточности колхозников.

## Указ Президиума Верховного Совета РСФСР

### Об утверждении Тульско-Рязанской окружной избирательной комиссии по выборам в Совет Национальностей от РСФСР

На основании статей 47, 48 и 49 «Положения о выборах в Верховный Совет СССР» утвердить Тульско-Рязанскую окружную избирательную комиссию по выборам в Совет Национальностей от РСФСР в составе следующих представителей общественных организаций и обществ трудящихся:

Председатель избирательной комиссии — **Касаткин** Петр Федорович — от Тульской коммунистической организации.

заместитель председателя избирательной комиссии — **Дергачева** Полина Федоровна — от Рязанской организации профессионального союза работников начальной и средней школы.

секретарь избирательной комиссии — **Большаков** Илья Васильевич — от рабочих, служащих и инженеров Тульского завода.

Члены избирательной комиссии:

**Ананьин** Сергей Алексеевич— от рабочих, служащих и инженеров завода «Рязсельмаш».

**Андреев** Сергей Федорович — от Рязанской коммунистической организации.

**Афанасьева** Екатерина Николаевна — от Тульской организации профессионального союза работников начальной и средней школы.

**Бортановский** Иван Иванович — от колхозников колхоза «Путь к социализму», Можайского района, Рязанской области.

**Гриб** Андрей Андреевич — от личного состава войсковой части.

**Костин** Дмитрий Сергеевич — от Лев-Толстовской организации профессионального союза рабочих железных дорог.

**Куранов** Алексей Николаевич — от рабочих, служащих и инженеров Тульского оружейного завода.

**Пронина** Нина Ильинична — от Тульской организации Всесоюзного Ленинского коммунистического союза молодежи.

**Председатель Президиума Верховного Совета РСФСР**
**Н. ШВЕРНИК**

**Секретарь Президиума Верховного Совета РСФСР**
**П. БАХМУРОВ**

Москва, 20 ноября 1945 года.

## Совещание начальников отделов общего надзора областных и республиканских прокуратур

В прокуратуре СССР открылось совещание начальников отделов общего надзора прокуратур союзных и автономных республик, краев и областей. Прокурор Союза ССР действительный государственный советник юстиции тов. К. П. Горшенин во вступительном слове указал, что совещание призвано наметить пути к усилению надзора за точным исполнением законов в стране. Общий надзор должен занять подобающее место в работе прокуратуры. Прокуроры на местах нужно всегда и везде добиваться не только ликвидации выявленного нарушения законы, но и внедрения чувства ответственности за точное исполнение закона в сознание каждого должностного лица, каждого гражданина СССР. Нарушать законы, ущемлять права граждан, незаконными действиями наносить ущерб интересам государства в Советском Союзе не разрешено никому—закон есть закон для всех.

На отделы общего надзора прокуратуры в первую очередь возложена обязанность следить за точным исполнением законов, не допускать нарушения их независимо от того, кем именно это нарушение—злым ли умыслом, незнанием закона или неправильным его толкованием.

Совещание продлится три дня. (ТАСС).

## От Касимовской коммунистической организации выдвигается кандидатура тов. М. И. Чудотворцевой

Касимовский городской комитет ВКП(б) обсудив на бюро вопрос о кандидатуре в состав Касимовской окружной избирательной комиссии по выборам в Совет Союза, выдвинул тов. Чудотворцеву Марию Ивановну, второго секретаря горкома ВКП(б), кандидатом в состав Касимовской окружной избирательной комиссии по выборам в Совет Союза от Касимовской городской коммунистической организации.

## Тов. Бирюкова А. М.—кандидат от профессионального союза работников начальной и средней школы Пронского района

Райком профсоюза работников начальной и средней школы Пронского района на своем расширенном заседании обсудил вопрос о выдвижении кандидатуры в состав Рязанской сельской окружной избирательной комиссии по выборам в Совет Союза. На заседании выступила заведующая районным отделом народного образования тов. Грачева. Она рекомендовала выдвинуть в состав окружной избирательной комиссии кандидатуру учительницы Пронской средней школы Бирюковой Антонины Михайловны.

—Мы знаем Антонину Михайловну,—сказала тов. Грачева,—как лучшего преподавателя и воспитателя подрастающего поколения, активную общественницу.

Тов. Бирюкова работает учительницей уже 14 лет.

Кандидатуру тов. Бирюковой поддержали директор Пронской средней школы тов. Ассовская, заведующий Архангельской начальной школой тов. Мирзоев, заведующая Княжевской начальной школой тов. Дмитриевская.

Расширенное заседание райкома союза работников начальной и средней школы единогласно постановило рекомендовать в состав Рязанской сельской окружной избирательной комиссии по выборам в Совет Союза тов. Бирюкову Антонину Михайловну.

## Тов. Пашкалов В. В.—кандидат от работников Шацкого мясо-молочного совхоза

Состоялось собрание рабочих, служащих и специалистов Шацкого мясо-молочного совхоза, обсудившее вопрос о выдвижении кандидатуры в Сасовскую окружную избирательную комиссию по выборам в Совет Союза.

Выступивший директор совхоза В. М. Найденов предложил выдвинуть кандидатом в окружную избирательную комиссию лучшего тракториста и кинолюбителя совхоза Владимира Васильевича Пашкалова. Его предложение поддержали директор совхоза тов. Ушаков, агроном первой фермы тов. Мазур, тракторист тов. Егорцев, механик 2-ой фермы тов. Ширепин, старший механик тов. Мягодин.

Собрание постановило рекомендовать кандидатом в Сасовскую окружную избирательную комиссию по выборам в Совет Союза от работников Шацкого мясо-молочного совхоза тов. Пашкалова Владимира Васильевича.

## Тов. Чабан М. Г.—кандидат от профсоюза работников начальной и средней школы Раненбургского района

Состоялось расширенное заседание Раненбургского райкома союза работников начальной и средней школы, которое обсудило вопрос о выдвижении кандидатуры в состав Раненбургской окружной избирательной комиссии по выборам в Совет Союза.

Заведующая Раненбургской начальной школой тов. Рупасова предложила выдвинуть кандидатом в окружную избирательную комиссию тов. Чабан Марию Георгиевну, заведующую гоно. Тов. Чабан имеет 20-летний стаж педагогической деятельности. 12 лет работала заведующей начальной школой, активно участвует в общественной жизни района.

За кандидатуру тов. Чабан высказались заведующая Большо - Ситенской начальной школой тов. Девяткина и другие.

Заседание решило рекомендовать тов. Чабан Марию Георгиевну кандидатом в состав Раненбургской окружной избирательной комиссии по выборам в Совет Союза от Раненбургского районного союза работников начальной и средней школы.

## Тов. А. В. Пушкарев—кандидат от коммунистической организации Можарского района

Бюро Можарского райкома партии, обсудив вопрос о выдвижении кандидатуры в состав окружной избирательной комиссии по выборам в Совет Союза, решило выдвинуть Пушкарева Андрея Васильевича — первого секретаря райкома ВКП(б) кандидатом в состав Рязанской окружной избирательной комиссии по выборам в Совет Союза от коммунистической организации Можарского района.

## А. Н. Вознесенский—кандидат от профессионального союза работников начальной и средней школы Спасского района

В Филотьевской средней школе Спасского района состоялось расширенное заседание райкома союза работников начальной и средней школы. С большой активностью собравшиеся обсудили вопрос о выдвижении кандидатуры в состав Рязанской сельской окружной избирательной комиссии по выборам в Совет Союза.

На заседании выступил тов. Тимофеев. Он рекомендовал выдвинуть в состав окружной избирательной комиссии кандидатуру Александра Николаевича Вознесенского.

Тов. Вознесенский работает на ниве народного образования 27 лет. Под его руководством Федотьевская школа стала передовой. За самоотверженный труд он награжден орденом Ленина.

Большим авторитетом тов. Вознесенский пользуется среди населения. Он активно участвует в общественной работе, является лучшим агитатором в колхозе.

Выдвинутую кандидатуру поддержали преподаватель педагогического училища тов. Куртюков, зав. учебной частью средней школы тов. Герасева, учитель Кистеровской средней школы тов. Мельников и другие.

Заседание райкома союза решило рекомендовать от профсоюза работников начальной и средней школы Спасского района в состав Рязанской сельской окружной избирательной комиссии по выборам в Совет Союза Александра Николаевича Вознесенского.

## Кандидатом от колхозников сельхозартели „Красная нива" Ерахтурского района выдвинута тов. А. А. Петрунина

Клуб колхоза «Красная нива» переполнен. Сюда собрались колхозники, чтобы выдвинуть кандидата в состав Касимовской окружной избирательной комиссии по выборам в Совет Союза.

Звеньевая Назарцева рекомендовала кандидатом в окружную избирательную комиссию Петрунину Анастасию Алексеевну—бригадира полеводческой бригады колхоза.

—Тов. Петрунина лучший бригадир, хороший агитатор и общественник, — говорит тов. Назарцева.

Затем выступила председатель колхоза тов. Власихова М. С.

— Я поддерживаю кандидатуру тов. Петруниной—говорит она. — Анастасия Алексеевна авторитетный человек в колхозе. Ее бригада заняла первое место в соревновании полеводческих бригад.

Демобилизованный Петряков В. С. также выступался за кандидатуру тов. Петруниной.

Собрание колхозников единогласно решило рекомендовать кандидатом в состав Касимовской окружной избирательной комиссии от колхозников сельхозартели «Красная нива» Ерахтурского района Анастасию Алексеевну Петрунину.

## М. М. Курохтина—кандидат от Путятинской районной организации Ленинского коммунистического союза молодежи

Бюро Путятинского райкома ВЛКСМ обсудило вопрос о выдвижении кандидатуры в состав Сасовской окружной избирательной комиссии по выборам в Совет Союза и решило выдвинуть в состав Сасовской окружной избирательной комиссии по выборам в Совет Союза Курохтину Марию Матвеевну — первого секретаря райкома ВЛКСМ от Путятинской районной организации Ленинского коммунистического союза молодежи.

## Тов. Ермакова М. М.—кандидат от профсоюза работников политпросветучреждений

Расширенное заседание Раненбургского райкома союза работников политпросветучреждений, обсудив вопрос о выдвижении кандидатуры в состав окружной избирательной комиссии по выборам в Совет Союза, решило рекомендовать кандидатом тов. Ермакову Марию Михайловну — первого секретаря Раненбургского райкома ВЛКСМ.

Кандидатуру тов. Ермаковой предложил тов. Дерябин. Его поддержали в своих выступлениях тт. Батырева, Логанцова и другие.

Заседание единодушно рекомендует выдвинуть кандидатом в состав Раненбургской окружной избирательной комиссии по выборам в Совет Союза тов. Ермакову Марию Михайловну от Раненбургского района союза работников политпросветучреждений.

## Колхозники сельхозартели „Зарево" Сараевского района выдвинули кандидатуру тов. А. Ф. Холодкова

Колхозники сельхозартели «Зарево», Сараевского района, обсудили на общем собрании вопрос о выдвижении кандидата в состав Рязанской окружной избирательной комиссии по выборам в Совет Союза.

Выступая на собрании колхозник А. Я. Барсуков предложил кандидатуру председателя колхоза Алексея Филипповича Холодкова.

Под руководством тов. Холодкова сельхозартель «Зарево» с честью выполнила в трудные годы Отечественной войны свой долг перед Родиной. Председатель колхоза пользуется непререкаемым авторитетом среди сельчан, все любят и уважают его. Оттого и труд в колхозе хорошо спорится. Сельхозартель «Зарево»—одна из лучших в районе.

Собрание колхозников единодушно решило выдвинуть кандидатом в состав Рязанской окружной избирательной комиссии по выборам в Совет Союза от колхозников сельхозартели «Зарево» — Холодкова Алексея Филипповича.

## Коллектив Истьинского машиностроительного завода рекомендует кандидатом в состав окружной избирательной комиссии В. П. Полякова

Общее собрание рабочих, служащих и инженерно-технических работников Истьинского машиностроительного завода Букринского района, обсудило вопрос о выдвижении кандидата в состав Рязанской сельской окружной избирательной комиссии по выборам в Совет Союза.

Первым на собрании выступил начальник механического цеха В. П. Панферцев. Он сказал:

—Рекомендую выдвинуть в состав окружной избирательной комиссии слесаря—стахановца тов. Полякова. Василий Павлович Поляков начал трудовую жизнь с 1907 года, а с 1918 года работает на нашем заводе. Производственное задание он выполняет больше, чем на 200 процентов.

Тов. Поляков личным примером увлекает коллектив завода на самоотверженный труд, на своевременное выполнение производственных планов. Он обучает стахановским методам работы молодежь, является агитатором.

Кандидатуру тов. Полякова поддержали рабочие тт. Гранков, Ежов и другие.

Общее собрание единогласно постановило рекомендовать тов. Полякова Василия Павловича кандидатом в состав Рязанской сельской окружной избирательной комиссии по выборам в Совет Союза от рабочих, служащих и инженерно-технических работников Истьинского машиностроительного завода.

## Ижевская районная комсомольская организация рекомендует кандидатом тов. К. И. Денискову

Обсудив вопрос о кандидатуре в состав Касимовской окружной избирательной комиссии по выборам в Совет Союза, бюро Ижевского райкома ВЛКСМ решило выдвинуть от Ленинского коммунистического союза молодежи Ижевского района кандидатом в состав Касимовской окружной избирательной комиссии по выборам в Совет Союза тов. Денискову Капитолину Ивановну, первого секретаря Ижевского райкома ВЛКСМ.

## От Чернавской коммунистической организации выдвигается кандидатура В. И. Решетникова

Заседание бюро Чернавского райкома ВКП(б), обсудив вопрос о кандидатуре в состав Раненбургской окружной избирательной комиссии по выборам в Совет Союза, выдвинуло тов. Решетникова Василия Ивановича, первого секретаря районного комитета ВКП(б), кандидатом в состав Раненбургской окружной избирательной комиссии от Чернавской коммунистической организации.

## И. Г. Киселев—кандидат от медицинских работников Кораблинского района

Расширенное заседание президиума Кораблинского районного профсоюза работников медико-санитарного труда обсудило вопрос о выдвижении кандидатуры в Рязскую окружную избирательную комиссию по выборам в Совет Союза.

Заведующая районным отделом здравоохранения тов. Седова предложила рекомендовать в состав окружной избирательной комиссии врача Киселева Ивана Георгиевича — заведующего Благодатновской больницей.

Благодаря заботам И. Г. Киселева, работающего на медицинском поприще 19 лет, Благодатновская больница стала одной из лучших в области.

Кандидатуру тов. Киселева поддержали врачи тт. Вайкунте и Крестова, медицинская сестра тов. Секачева и другие.

— Иван Георгиевич, — сказала тов. Секачева, — снова вернулся к руководству больницей, для которой он так много сделал в довоенные время. В годы Отечественной войны он был на фронте и спас жизнь многим сотням воинов. Правительство высоко оценило мужество тов. Киселева. Он награжден орденом Красной Звезды, Отечественной войны и тремя боевыми медалями. Он—достойный кандидат в окружную избирательную комиссию.

Расширенное заседание президиума Кораблинского районного профсоюза работников медико-санитарного труда решило рекомендовать кандидатом в состав Рязской окружной избирательной комиссии по выборам в Совет Союза врача-орденоносца Киселева Ивана Георгиевича.

## Коллектив Добровской МТС выдвигает кандидатуру А. К. Нафанайлова

Рабочие, служащие и специалисты сельского хозяйства Добровской машинно-тракторной станции обсудили вопрос о кандидатуре в состав Раненбургской окружной избирательной комиссии по выборам в Совет Союза.

С предложением на собрании выступил бригадир тракторной бригады тов. Рунев.

— Рекомендую выдвинуть кандидатом в состав окружной избирательной комиссии Александра Константиновича Нафанайлова,—сказал тов. Рунев — Александра Константиновича знает вся область как мастера комбайновой уборки. Из года в год он повышает выработку на комбайне. В этом году он убрал 612 гектаров. Сейчас тов. Нафанайлов с неослабевающим напряжением ведет молотьбу хлебов.

Предложение тов. Руднева горячо поддержали тт. Симонов, Дегтярев, Гончаров и другие.

Собрание единодушно решило выдвинуть кандидатом в состав Раненбургской окружной избирательной комиссии по выборам в Совет Союза комбайнера Александра Константиновича Нафанайлова от рабочих, служащих и специалистов сельского хозяйства Добровской машинно-тракторной станции.

## В. С. Авдеева—кандидат от Воскресенской районной комсомольской организации

На заседании бюро Воскресенского райкома ВЛКСМ обсудили вопрос о кандидатуре в состав Раненбургской окружной избирательной комиссии по выборам в Совет Союза. Решено рекомендовать кандидатом в состав окружной избирательной комиссии тов. Авдееву Валентину Сергеевну — первого секретаря райкома ВЛКСМ от комсомольской организации Воскресенского района.

ПАРТИЙНАЯ ЖИЗНЬ

# Пленум Сасовского райкома ВКП(б)

Состоялся пленум Сасовского райкома ВКП(б). Пленум обсудил решение Обкома ВКП(б) о ходе хлебозаготовок.

Колхозы Сасовского района не выполнили обязательств по сдаче хлеба государству. Произошло это потому, что районные руководители—секретарь райкома ВКП(б) тов. Мишкин, председатель райисполкома тов. Бабаев и уполнаркомзаг тов. Косырев допустили серьезные ошибки в руководстве хлебозаготовками. Вместо большевистской борьбы за хлеб, они занялись составлением формальных «хлебных балансов», потворствовали председателям колхозов, которые тормозили выполнение обязательств перед государством.

План хлебозаготовок в районе выполнен всего лишь на 83 процента. В то же время районные руководители без всякого основания сбросили со счета 20 колхозов, не выполнивших план хлебозаготовок, и отозвали из этих колхозов уполномоченных райкома партии.

Что же это за колхозы?

Вот сельхозартель имени Баумана. Здесь прекратили сдачу хлеба с начала октября, хотя в артельных закромах достаточно хлеба, а на гумне стоит 13 необмолоченных скирдов.

Это не единичный случай саботажа хлебозаготовок. Колхоз имени 8 марта за последнее время обмолотил хлеб с площади 500 гектаров, а государству отвез только 35 центнеров. Остальное зерно руководители колхоза придерживают.

Председатель сельхозартели «Передовик», Верхне-Мальцевского сельсовета, тов. Якунин много раз заверял, что хлеба в колхозе больше нет. При проверке обнаружено, что 360 пудов зерна он припрятал в кладовой.

Колхоз «6-й с'езд советов» выполнил план хлебозаготовок на 25 процентов. В октябре и ноябре колхозники обмолотили хлеб с площади 290 гектаров, а на заготовительный пункт не отправили ни одного килограмма. Значительную часть зерна здесь расхитили.

В колхозе «Большевик», Мордвиновского сельсовета, был обмолочен хлеб с площади 135 гектаров, государству же сдано только 120 центнеров—по 89 килограммов с каждого гектара. Остальное зерно тоже расхитили.

Можно продолжить перечень таких фактов. Они говорят о том, что судебно-следственные органы работают плохо. Расхитители зерна и саботажники хлебозаготовок к ответственности не привлекаются.

Выполнение плана хлебозаготовок тормозит также плохая организация молотьбы. В колхозах имени Сталина, «Путь к социализму», имени Ворошилова и других до сих пор не обмолочен хлеб с сотен гектаров, а по району — с 3500 гектаров. Во многих артелях нет постоянных молотильных бригад.

Райком ВКП(б) и райисполком не организовали также сверхплановую сдачу хлеба колхозами, получившими высокий урожай и досрочно выполнившими свои обязательства перед государством.

Выступивший на пленуме секретарь райкома ВКП(б) тов. Мишкин признал ошибки, допущенные в руководстве хлебозаготовками. Он сказал, что вредная позиция попустительства саботажникам хлебозаготовок привела к тому, что 51 колхоз до сих пор остается в долгу перед государством.

В прениях выступили председатель Облисполкома тов. Рыжов, секретарь парторганизации колхоза «Красный партизан» тов. Серовская, председатель колхоза «Победа» тов. Доронин, зав. райзо тов. Веселов, райпрокурор тов. Карпушов и другие.

Выступавшие резко критиковали работу аппарата райуполнаркомзага. Агенты по заготовкам бездельничают, не замечают, когда разбазаривают хлеб. Райуполнаркомзаг не контролирует работу агентов, часто не зная, чем они занимаются на местах.

Было отмечено, что отдельные сельские парторганизации не борются по-настоящему за своевременное выполнение плана хлебозаготовок, не организуют обмолот хлебов, не принимают мер к укреплению трудовой дисциплины в колхозах.

Пленум принял решение, направленное на исправление допущенных ошибок в руководстве хлебозаготовками.

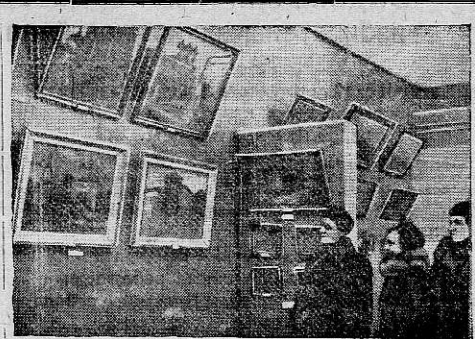

В театре юного зрителя открылась архитектурно-художественная выставка, посвященная 850-летию Рязани. НА СНИМКЕ: уголок выставки.

Фото В. Саввова.

*Письма в редакцию*

## Беречь произведения искусства

Советский народ ценит, любит и бережет произведения искусства. Но есть еще у нас чиновники, равнодушные к искусству и его величайшим творениям.

В Рязанском художественном музее собраны работы выдающихся мастеров русской и западно-европейской живописи разных времен и школ. Здесь имеются подлинные картины классиков живописи — Тропинина и Кипренского, Айвазовского и Клодта, Маковского и Коровина, Сурикова и Репина, Врубеля и Поленова. Тут сосредоточены произведения французского, итальянского, голландского искусства, начиная с XV века. В музее экспонируются богатейшие коллекции фарфора, хрусталя и серебра, множество исторической мебели и изделий прикладного искусства.

И вот над этими драгоценными реликвиями нависла угроза гибели: экспонаты начинают портиться от сырости. Музей надо хорошо и равномерно отапливать, поддерживать в нем нужную температуру. Однако, по вине работников горисполкома и гортопа музей лишен такой возможности.

В прошлом году музей несколько раз включали в разнарядки на топливо, но когда дело доходило до получения топлива—отказывали.

В нынешнем году горисполком вовсе не включил музей в разнарядку на получение топлива. Лишь после настойчивых просьб и требований директора музея тов. Климентовской зам. председателя горисполкома тов. Нефедов в конце списка учреждений на получение торфа неохотно подписал: «Художественный музей».

Эта щедрость тов. Нефедова, однако, ничего доброго не сулит. Достаточно привести хотя бы такой анекдотический случай, происшедший недавно в стенах гортопа. Заместитель начальника этого учреждения написал резолюцию—отпустить художественному музею 5 тонн торфа. Тогда бухгалтер того же учреждения Уткин, недолго думая, зачеркнул резолюцию своего патрона и заявил:

— Подумаешь, всяким музеям топливо отпускать! Нет вам ничего!

Все дальнейшие попытки директора музея оказались бесплодны. Торф так и не был отпущен.

После этого немудрено, что и надпись т. Нефедова может оказаться перечеркнутой рукой какого-нибудь невежественного Митрофанушки.

Есть еще одно обстоятельство, которого никак не хотят понять в горисполкоме и гортопе. Музей нельзя топить торфом, ибо торфяная пыль и постоянное протирание картин портят нежные экспонаты изобразительного искусства. Нужны дрова.

— Нет, дров не ждите, — вещает все тот же т. Нефедов.

И лишь на-днях тов. Нефедов «расщедрился»: разрешил отпустить музею два кубометра дров.

Доколь же будет продолжаться такое нетерпимое отношение к сокровищнице русского и мирового искусства?

Г. КНЯЗЕВ.

## Экономят электроэнергию за счет... радиоузла

Нет нужды доказывать, какую огромную роль играет радио в культурном и политическом воспитании трудящихся. Непонятно это разве только одному управляющему рязанским городским электрохозяйством т. Беляеву.

Когда нехватает электроэнергии, т. Беляев начинает экономить: отключает провода от рязанского железнодорожного радиоузла. И вот в квартирах, общежитиях и красных уголках молчат более 1700 репродукторов. Несколько тысяч человек лишены возможности слушать радио.

В сентябре радиоузел не работал 97 часов. Не лучше положение и теперь.

Нужна ли такая «экономия»?

Н. ЧИКВАРКИН.

## СЕРДЕЧНОЕ СПАСИБО

Я работаю уборщицей в жилищно-коммунальном отделе завода «Рязсельмаш». Три моих сына (один из них работал на этом же заводе) и муж находятся в армии.

Дирекция завода оказала мне большую помощь в ремонте квартиры.

Сердечное спасибо за заботу о нас, семьях фронтовиков.

Н. ГРИШИНА.

# Начался процесс главных немецких военных преступников

НЮРНБЕРГ, 20 ноября. (ТАСС). Сегодня в 10 часов утра по местному (в 12 часов по Московскому) времени состоялось заседание Международного Военного Трибунала.

Много лет подряд в Нюрнберге гитлеровцы проводили свои с'езды, где намечались агрессивные планы порабощения мира, где под барабанный бой и звуки фанфар фашисты кичились своими победами, провозглашали «новый порядок» в Европе.

Многие из тех, кто сейчас сидит на скамье подсудимых, были активными руководителями этих фашистских сборищ, активными глашатаями преступных гитлеровских планов и практически их осуществляли.

Перед открытием заседания зал заполнен. На скамье подсудимых—20 главных немецких военных преступников. Четыре подсудимых отсутствуют. Нет Мартина Бормана—заместителя Гитлера по руководству гитлеровской партией. Он трусливо сбежал после того, как истошно призывал германскую армию и германский народ бороться до последней капли крови. Подсудимый Роберт Лей повесился в тюрьме, не дождавшись суда. Подсудимый Густав Крупп фон Болен лежит в Зальцбурге, разбитый параличем и, по мнению экспертизы, не может предстать перед судом. Подсудимый Кальтенбруннер, известный палач и один из руководителей гестапо, внезапно заболел. Но суд об'явил о своем решении разобрать его дело в его отсутствии.

Обвиняемые сидят в следующем порядке: на первой скамье—Герман Геринг, Рудольф Гесс, Иоахим Риббентроп, Кейтель, Альфред Розенберг, Франк, Фрик, Штрейхер, Функ, Шахт; за ними на второй скамье незадачливый преемник Гитлера, бывший гроссадмирал Дениц, Редер, Ширах, Заукель, Иодль, Папен, Зейсс-Инкварт, Шпеер, Нейрат, Фриче. Рудольф Гесс пытается симулировать душевную болезнь, чтобы избежать справедливого возмездия за свои преступления. Однако, несмотря на свое «помешательство», Гесс оживленно и деловито перекидывается фразами с сидящими рядом Герингом и Риббентропом.

Свои места поблизости от подсудимых занимают 26 немецких защитников. Места представителей обвинения находятся в центре зала. Присутствуют представители печати 31 страны, в том числе представители советской прессы.

Входят члены Международного Военного Трибунала. Свои места занимают советский судья генерал-майор юстиции Никитченко, его заместитель подполковник Волчков, американский судья Фрэнсис Биддл, его заместитель Паркер, британский судья Лоуренс, его заместитель судья Биркетт, французский судья Анри де Фабр, его заместитель Роберт Фалькоз.

Председатель Международного Военного Трибунала Лоуренс открывает заседание краткой речью. Он говорит: «Этот Международный Военный Трибунал учрежден в соответствии с лондонским соглашением от 8 августа 1945 г. и уставом Трибунала, приложенного к соглашению. Целью учрежденного Трибунала, как это изложено в статье 1 устава, является «скорый и справедливый суд и наказание главных военных преступников стран оси».

Далее Лоуренс указал, что все подсудимые имеют защитников, большинство которых было избрано самими подсудимыми. Но в некоторых случаях, когда подсудимым невозможно было избрать себе защитников, Трибунал сам назначил подходящих защитников, приемлемых для подсудимых. Председатель Трибунала подчеркнул, что процесс, который теперь начался, является единственным в своем роде в истории мировой юриспруденции. Он имеет величайшее общественное значение для миллионов людей всего земного шара.

После выступления председателя Трибунала представители обвинения огласили текст обвинительного заключения, чтение которого продолжалось и на вечернем заседании.

### *Утреннее заседание 21 ноября*

НЮРНБЕРГ, 21 ноября. (ТАСС). Утреннее заседание Международного Военного Трибунала начинается выступлением защитника д-ра Дик. От имени защиты он ходатайствует перед Трибуналом о предоставлении защите права ежедневно перед заседанием иметь свидания с подсудимыми. Это свое требование защитник мотивирует тем, что Трибунал запретил представителям защиты вести переговоры со своими подзащитными во время хода судебного заседания. Председатель судья Лоуренс отклоняет это ходатайство защиты, но считает возможным в ходе судебного заседания письменное общение защитников со своими подзащитными.

Затем выступает защитник подсудимого Розенберга. Он доводит до сведения Трибунала, что получил от своего подзащитного письменные об'яснения о его предполагаемом ответе на вопрос суда, виновен ли он. «Прошу, — заявляет защитник, — перерыва заседания Трибунала для того, чтобы я мог переговорить со своим подзащитным. Этого же хотят и мои коллеги». Председатель Лоуренс удовлетворяет эту просьбу защиты и соглашается на 15—минутный перерыв, однако он напоминает представителям защиты, что они имели много недель для общения с подсудимыми.

После перерыва председатель Трибунала приступает к персональному опросу подсудимых. Первым к микрофону подходит подсудимый Герман Геринг. В его руках лист бумаги. Он готовится говорить, но председатель прерывает его, и Геринг заявляет, что он не признает себя виновным «в том смысле, как это написано в обвинительном заключении». Следующим со своего места нервно поднимается Гесс и заявляет: «Нет». Встает Риббентроп и тихо произносит: «Не признаю себя виновным в том смысле, как это изложено в обвинительном акте». Бывший генерал-фельдмаршал Кейтель и все остальные подсудимые также заявляют о непризнании ими своей вины.

Председатель сообщает, что ввиду болезни подсудимого Кальтенбруннера его дело будет слушаться в его отсутствии.

Опрос окончен.

С речью затем выступил главный обвинитель от США Роберт Джексон.

## Новое французское правительство

ПАРИЖ, 21 ноября. (ТАСС). Агентство Франс Пресс сообщает, что генерал де Голль сформировал правительство в следующем составе:

Председатель Временного правительства генерал Шарль де Голль, глава вооруженных сил принял на себя также руководство национальной обороной. Помощником генерала де Голля по руководству национальной обороной являются: министр вооруженных сил Эдуард Мишле (партия «Народно-республиканское движение») и министр вооружения Шарль Тийон (коммунистическая партия);

министры без портфелей: Венсан Орноль (социалист), Франсиск Гэ («Народно-республиканское движение»), Луи Жакино («Республиканское единство»), Морис Торез (коммунист);

министр юстиции — Анри Тетжен («Народно-республиканское движение»);

министр внутренних дел — Адриен Тиксье (социалист);

министр иностранных дел — Жорж Бидо («Народно-республиканское движение»);

министр экономики — Франсуа Бийу (коммунист);

министр финансов — Рене Плевен;

министр промышленного производства — Марсель Поль (коммунист);

министр земледелия и снабжения — Танги Прижан (социалист);

министр общественных работ и транспорта — Жюль Мок (социалист);

министр труда — Амбруаз Круаза (коммунист);

министр народного просвещения — Поль Жакоби (радикал-социалист);

министр колоний — Жак Сустель («Демократический и социалистический союз сопротивления» — ЮДСР);

министр почт и телеграфа — Эжен Тома (социалист);

министр по вопросам населения — Робер Прижан («Народно-республиканское движение»);

министр реконструкции и городского благоустройства — Рауль Дотри;

министр информации — Андре Мальро.

Таким образом, в правительство вошли 5 коммунистов, 5 социалистов, 5 членов «Народно-республиканского движения», один представитель «Демократического и социалистического союза сопротивления» (ЮДСР), один умеренный, 3 специалиста—Дотри, Мальро, Плевен.

23 ноября генерал де Голль представит членов правительства Национальному Учредительному собранию.

ПАРИЖ, 21 ноября. (ТАСС). Агентство Франс Пресс передает, что новое правительство, которое сформировал генерал де Голль, состоит из 21 члена, т. е. на одного меньше, чем в предыдущем кабинете. Военное и морское министерства и министерство авиации заменены двумя: министерством вооруженных сил и министерством вооружения под общим руководством де Голля, который является одновременно главой правительства и руководителем национальной обороны. Министерство по делам военнопленных и высланных ликвидировано. Министерство снабжения слилось с министерством земледелия. Министерство здравоохранения и общественной гигиены, дополненное управлением по делам иммиграции и семьи, превратилось в министерство по вопросам населения.

## Подготовка к выборам в Верховный Совет СССР

САРАН. В районе проводится большая работа по подготовке к выборам в Верховный Совет СССР. Свыше 500 агитаторов и беседчиков знакомят трудящихся с избирательным законом, рассказывают им о Сталинской Конституции.

В колхозе имени «Правды» агитатор Воробьева ежедневно проводит беседы с колхозниками по раз'яснению «Положения о выборах в Верховный Совет СССР». Она знакомит колхозников с речью товарища Сталина, произнесенной на собрании избирателей Сталинского избирательного округа г. Москвы.

Хорошо работают агитаторы в колхозах Карл-Марксовского, Телятниковского и других сельсоветов.

В помощь агитаторам и беседчикам в парткабинете райкома партии проводятся консультации. Здесь всегда можно получить ответы на интересующие вопросы, подобрать необходимую литературу.

Недавно в райцентре был проведен семинар агитаторов, на котором они прослушали доклад «Верховный Совет СССР—высший орган государственной власти».

Райком ВКП(б) провел совещание по вопросу подготовки к предстоящим выборам с секретарями парторганизаций и руководителями агитколлективов.

СПАССК. Партийная организация села Добрые Соты серьезное внимание уделяет подготовке к выборам в Верховный Совет СССР. Этот вопрос обсуждался на последнем партийном собрании. Было решено улучшить массово-раз'яснительную работу среди населения.

Сейчас 22 агитатора раз'ясняют колхозникам «Положение о выборах в Верховный Совет СССР», рассказывают им о государственном устройстве нашей страны, о правах и обязанностях, которые имеют граждане СССР по Сталинской Конституции.

# Советское государство— высшая форма демократии

Академик А. Я. ВЫШИНСКИЙ.

Советскому государству исполнилось 28 лет. Рожденное в буре Великой Октябрьской социалистической революции, советское государство прошло за эти 28 лет много испытаний, из которых самым суровым, самым трудным надо признать войну с разбойничьей гитлеровской Германией.

СССР с честью вышел из этого испытания, показав тем самым великую жизненную силу советской системы и непреоборимую мощь социализма. Могучая советская держава предстала перед всеми свободолюбивыми народами мира как решающая сила в разгроме темных сил фашистской реакции, как спаситель мировой цивилизации от фашистских погромщиков, как освободитель народов.

* * *

Государство с самого начала своей исторической жизни было и остается самым сильным, самым могущественным средством осуществления воли господствующего класса, подчинения этой воле других классов, подавления их сопротивления. При этом государство является лишь выражением господствующих в обществе производственных отношений, орудием их защиты и охраны. Государство стоит на страже интересов господствующих классов и выгодных им политических и общественных отношений.

Ленин учит, что «самым главным вопросом всякой революции является вопрос о государственной власти». От того, как будет решен вопрос об организации власти, ее системе, формах ее деятельности, ее методах, зависит успех или неуспех пролетарской революции. Это означает, что для успеха революции, успеха развития новых, рожденных революцией общественных отношений, необходимо не только разгромить врагов, но и организовать строительство нового государства, вооружить революцию, создать армию, способную отстоять революционные завоевания народа.

Ленин со всей силой подчеркивал гигантское значение пролетарского государства для успеха социалистической революции, необходимость использования рабочим классом государства для социального и политического освобождения трудящихся, для уничтожения национального гнета. Ленин учил, как и каким образом рабочий класс в союзе с крестьянством может и должен использовать государство для блага народа.

Ленин очистил учение Маркса и Энгельса о государстве от мелкобуржуазных извращений, принесенных оппортунистами, разоблачив сладенькое меньшевистское вранье о тихом и плавном врастании буржуазного общества в социализм, вранье о том, что будто не в огне борьбы, не в преодолении общественных противоречий революционной борьбой, а в примирении и сглаживании классовых противоречий может осуществиться социалистическое преобразование государства. Ленин со всей силой и блеском своего гения развил учение Маркса и Энгельса о государстве, в частности в таком важном вопросе, как вопрос о сломе буржуазного государственного аппарата и об использовании пролетариатом государства в своих целях и интересах, раскрыл содержание пролетарской диктатуры и пролетарской демократии, показав их взаимосвязь и единство.

Конкретизируя формы пролетарского государства, Ленин открыл советскую власть как государственную форму диктатуры пролетариата.

Опыт революции 1905 года и события первой мировой войны поставили перед рабочим классом вопрос о той государственной форме, в которой он должен реализовать свои исторические цели. Ленин ответил на этот вопрос. И этот ответ был поистине гениальным открытием в теории и истории государства. Республика Советов явила собой новый тип государства. Заслуга такого открытия принадлежит Ленину.

* * *

Ленин и Сталин называют советскую власть новой формой государственной организации, принципиально отличной от старой буржуазно-демократической и парламентарной формы. Ленин на VII с'езде партии и в других выступлениях говорил о советской власти, как о новом типе государства. Товарищ Сталин в своих лекциях в Свердловском университете (1924 год) исчерпывающе охарактеризовал особенности этого нового типа государства, приноровленного «не к задачам эксплоатации и угнетения трудящихся масс, а к задачам полного их освобождения от всякого гнета и эксплоатации, к задачам диктатуры пролетариата». Ленин и Сталин учат, что советское государство является единственной формой, способной обеспечить наиболее безболезненный переход к социализму.

Советское государство, как мы теперь видим, действительно явилось главным орудием социалистического преобразования нашего общества, главным и решающим фактором успешного построения социализма, организации новых, социалистических общественных отношений.

В статье «Очередные задачи Советской власти» Ленин писал о всемирно-историческом значении советской власти как организационной формы диктатуры пролетариата, диктатуры самого передового класса в современном обществе. Ленин говорил, что пролетариат как передовой класс, осуществляя свою диктатуру, поднимает «к новому демократизму, к самостоятельному участию в управлении государством десятки и десятки миллионов трудящихся и эксплуатируемых, которые на своем опыте учатся видеть в дисциплинированном и сознательном авангарде пролетариата своего надежнейшего вождя».

В характере и особенностях советской системы государственного управления видно то принципиально новое, что дает замечательное сочетание диктатуры и демократии в наиболее полном и развернутом ее виде.

Социалистический демократизм характерен прежде всего тем, что он обеспечивает возможность деятельности наиболее всеоб'емлющих массовых организаций трудящихся, какими являются Советы. Через Советы массы участвуют в устройстве нового государства, в управлении им.

Советское государство—подлинно народное государство. Вся система государственного строительства, законодательствования и управления построена так, что здесь выковывается общая воля народа. Ленин писал: «Пролетарская демократия, одной из форм которой является Советская власть, дала невиданное в мире развитие и расширение демократии именно для гигантского большинства населения, для эксплуатируемых и трудящихся». (Соч., т. XXIII, стр. 349).

Это—важнейшая особенность советского государства, демократизм которого проверен на практике и доказан на деле, так как в СССР не меньшинство, не «избранные» представители богатых классов, а настоящая масса, все трудящиеся сами строят новую жизнь, своим опытом решают труднейшие вопросы социалистической организации.

Социалистический демократизм создает условия для максимального развития революционной энергии, инициативы, творческих способностей масс в борьбе за разрушение старого уклада, в борьбе за новый, социалистический уклад.

Социалистический демократизм — это не только демократическая система избирательных методов, не только всенародное право избирать или быть избранным в органы государственной власти, не только определенная сумма гражданских прав и обязанностей. Это форма государственной деятельности, система отношений между различными государственными органами и общественными организациями, система отношений между гражданами и государством. Социалистический демократизм выражается также в реальном обеспечении демократических прав и свобод, в том положении, которое занимают в нашем обществе люди, граждане, классы.

Советский строй — колыбель новых классов. Таких классов не знала человеческая история. Наш рабочий класс и наше колхозное крестьянство — это, по своей социальной природе, новые классы, как новой является и советская интеллигенция, выпестованная новыми, социалистическими общественными отношениями. Советское общество, по своей структуре и по своим материальным и духовным качествам, принципиально отлично от буржуазного общества.

Социалистический демократизм — это особые методы государственного строительства и управления, особые методы организации государственных и общественных отношений.

Советское государство —это шаг вперед всего человечества.

Советское государство лишено внутренних противоречий, кризисов, безработицы и тому подобных явлений, характерных для буржуазных государств.

Творческая деятельность органов советского государства и народных масс, участвующих в деятельности этих органов, выражается в том, что они призваны облегчать рост новых общественных отношений, очищая почву от обломков старого общества, помогая преодолевать унаследованные от прошлого предрассудки и пережитки мелкобуржуазной психологии в сознании людей.

(Продолжение следует).

## В городском парткабинете

Еженедельно по пятницам проводятся семинары для агитаторов города по вопросу подготовки к выборам в Верховный Совет СССР.

Первый семинар состоится сегодня, 23 ноября, в 7 часов вечера.

Ответ. редактор К. ПОЗДНЯКОВА.

АДРЕС РЕДАКЦИИ: Рязань, ул. Радищева, дом № 24. ТЕЛЕФОНЫ: ответ. редактора — 89, зам. отв. редактора — 9—19, отв. секретаря — 34, отделов: партийной жизни и пропаганды марксизма-ленинизма рабселькоров и писем, промышленного —4—51, сельскохозяйственного —4—64, бухгалтерии и отдела объявлений— 6—05, выпускающего—1—68.

Н003706 Заказ № 4587 Тираж 36180. Рязанская типография.

ГОСУДАРСТВЕННОЙ БИБЛИОТЕКЕ
имени ЛЕНИНА
Сталинское Знамя — 1

*Пролетарии всех стран, соединяйтесь!*

# СТАЛИНСКОЕ ЗНАМЯ

Орган Рязанского Обкома и Горкома ВКП(б), Областного и городского Советов депутатов трудящихся

№ 231 (8192) | Суббота, 24 ноября 1945 года | ЦЕНА 20 КОП.

## УЛУЧШИТЬ ТОРГОВЛЮ НА СЕЛЕ

В военное время, когда многие предприятия вместо товаров широкого потребления производили продукцию для фронта, когда транспорт доставлял военные грузы, нельзя было в полной степени удовлетворить запросы населения. Трудящиеся это отлично понимали. Они сами сознательно шли на серьезные материальные лишения, отказывали себе во многом, лишь бы обеспечить всем необходимым Красную Армию.

Теперь, когда наша страна перешла к мирному строительству, когда предприятия перестраиваются на выпуск гражданской продукции, советская торговля стоит накануне своего под'ема, развертывания и расцвета.

Тов. Молотов в своем докладе о 28-й годовщине Великой Октябрьской социалистической революции отметил, что население сел и городов ждет значительного увеличения товаров широкого потребления, а также улучшения снабжения продуктами питания. Нет сомнения, что эти запросы населения будут удовлетворены. Партия и правительство сразу же после окончания войны приняли меры к увеличению выпуска одежды, обуви, тканей, предметов домашнего обихода.

В четвертой пятилетке ставится задача не только полностью восстановить народное хозяйство до довоенного уровня, но и превзойти его, сделать наше государство еще более сильным и могучим в военном и экономическом отношении. В решении этой задачи большая роль принадлежит и работникам советской торговли, призванным осуществлять развернутый товарооборот между городом и деревней, между районами и областями страны, между различными отраслями народного хозяйства.

Большевистская партия, советское правительство всегда придавали серьезное значение развертыванию советской торговли, считая эту задачу актуальнейшей, без разрешения которой нельзя двигаться вперед.

Товарищ Сталин в своем докладе на XVII партс'езде в 1934 году высмеял высокомерное, пренебрежительное отношение к торговле вообще, к советской торговле, в частности, отдельных коммунистов. «Эти, с позволения сказать, коммунисты,—говорил товарищ Сталин, — рассматривают советскую торговлю, как второстепенное, нестоящее дело, а работников торговли, — как конченных людей. Эти люди, очевидно, не понимают, что своим высокомерным отношением к советской торговле они выражают не большевистские взгляды, а взгляды захудалых дворян, имеющих большую амбицию, но лишенных всякой амуниции. Эти люди не понимают, что советская торговля есть наше, родное, большевистское дело, а работники торговли, в том числе работники прилавка, если они только работают честно,—являются проводниками нашего, революционного, большевистского дела».

Уже прошло немало времени с тех пор, когда товарищ Сталин сказал эти слова. Наша советская торговля сделала громадный шаг вперед. Но, тем не менее, еще не перевелись люди, которые считают торговлю делом второстепенным и третьестепенным и не уделяют ей большевистского внимания, не требуют от торгующих организаций боевой, инициативной работы. А там, где нет настоящего руководства работой торгующих организаций, там и торговля поставлена плохо.

За время войны в ряде сельпо разучились торговать. Ни в одном магазине Сараевского и Муравлянского районов нельзя купить лопат, граблей, вил, гончарной посуды, предметов домашнего обихода, хотя промартели области вырабатывают эти товары широкого потребления. Председатели Сараевского и Муравлянского райпотребсоюзов тт. Пахомов и Федулов сидят и ждут, когда кто-то завезет им эти товары, а сами не проявляют ни малейшей заботы о потребителях. Не мешало бы этим руководителям поучиться у председателя Кустаревского сельпо Сасовского района тов. Дьяконова, который организовал производство колес, дуг, лопат и других хозяйственных товаров.

Во многих магазинах грязно, продавцы грубо обращаются с покупателями. Справедливые жалобы трудящихся остаются без ответа. Райторготделы и райпотребсоюзы стоят в стороне от борьбы за улучшение работы магазинов. Заведующий облторготделом тов. Космынин и председатель облпотребсоюза тов. Денисов больше разговаривают о необходимости улучшения торговли на селе, а конкретных мер все еще не принимают. Не пора ли вам, товарищи работники торговли, повернуться лицом к потребителю!

В магазине Самодуровского сельпо Путятинского района на хлебные карточки рабочим и служащим продают не муку, а отруби. Работники сельпо, размалывая рожь на мельнице, не следят за качеством размола. Покупатели неоднократно жаловались председателю сельпо т. Морозовой на плохое качество муки, но она даже и слушать не хочет об этом. «Берите, что дают»,—отвечает Морозова.

Плохо работает председатель Тюковского сельпо Клепиковского района т. Кирюшин. Из-за его неповоротливости и беззаботности население не получает своевременно хлеба. Людей, которые его критикуют, он под разными предлогами увольняет с работы. Однако райпотребсоюз, где работает его родственник Беликов, всего этого будто не замечает.

В редакцию областной газеты поступают жалобы на плохую работу Ухоловского, Кораблинского и других райпотребсоюзов. В Ухолове, например, бывают большие перебои в снабжении населения солью.

В ряде сельпо грубо нарушаются правила советской торговли, неправильно отоваривают покупателям, продающим государству молоко сверх плана. Есть случаи, когда в целях быстрой реализации товаров в некоторых магазинах принуждают покупателя приобретать вещи, которые ему вовсе не требуются, а без этого не отпускают продукты первой необходимости.

Этих фактов могло не быть, если бы местные партийные и советские организации по-настоящему руководили делом торговли, контролировали работу торгующих организаций, поднимали культуру их работы. Особенно следует обратить внимание на работу сельской торговой сети. Торговля на селе должна значительно быть улучшена.

В связи с переходом страны к мирному строительству перед работниками советской торговли во весь рост встала задача—улучшить обслуживание потребителя, торговать культурно. Работники потребкооперации должны не только правильно, честно довести до покупателя товары, поступающие в централизованном порядке, но и проявить инициативу в расширении ассортимента за счет местных ресурсов.

Сельские магазины, ларьки должны быть приведены в образцовое, культурное состояние. Работники торговли обязаны повседневно бороться за улучшение обслуживания потребителя, за расширение ассортимента товаров. Долг партийных и советских организаций — постоянно заниматься советской торговлей, нашим, родным, большевистским делом.

### Всесоюзное совещание работников кожевенной промышленности

22 ноября в Наркомате легкой промышленности СССР открылось Всесоюзное совещание работников кожевенной промышленности. Заместитель Наркома тов. Д. Г. Костенко во вступительном слове указал, что перед кожевенной промышленностью стоит задача в кратчайший срок развернуть выпуск различных видов кожи для производства гражданской обуви. Совещание должно разработать мероприятия для улучшения качества и расширения ассортимента продукции и рассмотреть ряд вопросов, связанных с внедрением новой техники.

Главный инженер Главкожи В. А. Волков сообщил в своем докладе, что в 1944 и 1945 годах заводы имени Тельмана (Москва), имени Радищева (Ленинград) и другие освоили выпуск рантовой подошвы и стельки. Кунцевский кожзавод, Богородский имени Юргенса, Клинцовский, Калининский «Красный Октябрь» возобновили выработку шевро, лаковой кожи, замши, хрома и других кожевенных материалов. Необходимо дальнейшее расширение производства этой продукции и кож различных расцветок. Доклад о контроле над производством и качеством кожевенной продукции сделал инженер Д. А. Шейнкман.

После прений по этим докладам начнут работать секции.

На приуроченной к совещанию выставке кожевенные заводы демонстрируют образцы своей продукции. (ТАСС).

### Встреча „Челси"—„Динамо" — на экране

В комитете по делам кинематографии при Совнаркоме СССР был показан специальный киновыпуск «Челси» — «Динамо», в котором советские операторы запечатлели все наиболее острые моменты встречи футбольных команд «Челси» и «Динамо» на лондонском стадионе 13 ноября этого года. Фильм снимали три мастера советского кинорепортажа Ешурин, Хавчин и Зайцев.

Перед зрителем проходят картины уличной жизни Лондона в часы, предшествовавшие началу матча. На экране видны лавины людей, устремляющихся к стадиону. Уличные продавцы бойко торгуют трещетками, помогающими публике, как гласит дикторский текст, «выражать свои чувства». Показана галлерея «болельщиков». В этой встрече, эпизоды которой запечатлены на экране, динамовцы заслуженно стяжали славу первоклассной футбольной команды.

Фильм выпускается на экраны страны. (ТАСС).

## Выдвижение кандидатов в состав окружных избирательных комиссий по выборам в Совет Союза

### Тов. Грибкова Г. А.—кандидат от профсоюза работников начальной и средней школы

Расширенное заседание Елатомского райкома союза работников начальной и средней школы обсудило вопрос о выдвижении кандидатуры в состав Касимовской окружной избирательной комиссии по выборам в Совет Союза.

Заведующая РОНО тов. Попова предложила выдвинуть кандидатом в окружную избирательную комиссию заведующую учебной частью Ново-Деревенской неполной средней школы Галину Алексеевну Грибкову, как хорошую работницу и общественницу. Тов. Грибкова 15 лет работает преподавателем.

Директор Ново-Деревенской школы тов. Попов также поддержал кандидатуру тов. Грибковой.

Заседание единогласно решило рекомендовать кандидатом в состав Касимовской окружной избирательной комиссии по выборам в Совет Союза от профсоюза работников начальной и средней школы Елатомского района Галину Алексеевну Грибкову.

### Коллектив Трубетчинского семеноводческого совхоза выдвигает тов. А. И. Хлебникова

На общем собрании рабочих и служащих Трубетчинского семеноводческого совхоза обсужден вопрос о кандидатуре в состав Раненбургской окружной избирательной комиссии по выборам в Совет Союза. Решено выдвинуть в состав комиссии Александра Ивановича Хлебникова, заведующего зернохранилищем, от коллектива Трубетчинского семеноводческого совхоза.

### Колхозники сельхозартели „Хутор Ильича" Ухоловского района выдвигают кандидатуру тов. Ф. П. Макушиной

Дружным было собрание колхозников сельхозартели «Хутор Ильича», Ухоловского района, посвященное выдвижению кандидатуры в состав окружной избирательной комиссии по выборам в Совет Союза.

Бригадир П. П. Зайцев предлагает выдвинуть кандидатом Федосью Петровну Макушину—председателя колхоза.

Его горячо поддержали член ревкомиссии тов. Гуров, старший конюх тов. Зайцев, колхозница Кондакова. Все они говорят о Ф. П. Макушиной как о замечательной советской женщине, выросшей от звеньевой до председателя передового в районе колхоза. Она пришла к руководству колхозом в дни войны и своим самоотверженным трудом помогала сельхозартели внести свой вклад в дело победы.

Общее собрание единодушно решило выдвинуть тов. Макушину Федосью Петровну кандидатом в состав Ряжской окружной избирательной комиссии по выборам в Совет Союза от колхозников колхоза «Хутор Ильича».

### Кандидатом от профсоюза работников начальной и средней школы Шацкого района выдвинут тов. В. В. Гриханов

Состоялось расширенное заседание Шацкого райкома союза работников начальной и средней школы, которое обсудило вопрос о выдвижении кандидата в состав Сасовской окружной избирательной комиссии по выборам в Совет Союза.

С предложением выступила учительница Шацкой средней школы тов. Румянцева В. Н. Она рекомендовала выдвинуть кандидатом в окружную избирательную комиссию тов. Гриханова Владимира Васильевича — орденоносца, заведующего базовой школой Шацкого педучилища. Тов. Гриханов лучший преподаватель в районе, он 37 лет работает педагогом.

За кандидатуру тов. Гриханова высказались З. А. Румянцев, заведующий РОНО тов. Черницын, заведующий учебной частью Педучилища тов. Потапов, директор Казачьенской неполной средней школы тов. Гладкий.

Заседание Шацкого райкома союза работников начальной и средней школы единогласно решило рекомендовать кандидатом в состав Сасовской окружной избирательной комиссии по выборам в Совет Союза тов. Гриханова Владимира Васильевича.

### Тов. В. М. Полунчуков—кандидат от коммунистической организации

Бюро Ряжского райкома ВКП(б), обсудив вопрос о кандидатуре в состав Ряжской окружной избирательной комиссии по выборам в Совет Союза выдвинуло кандидатом от Ряжской коммунистической организации тов. Полунчукова Василия Михайловича — второго секретаря райкома партии.

### Герой Советского Союза тов. А. С. Тюлин—кандидат от колхозников сельхозартели „Красное знамя", Пителинского района

Обсудив вопрос о выдвижении кандидатуры в состав Касимовской окружной избирательной комиссии по выборам в Совет Союза общее собрание колхозников сельхозартели «Красное Знамя» выдвинуло кандидатуру Героя Советского Союза Александра Степановича Тюлина, бригадира полеводческой бригады колхоза.

—Тов. Тюлин проявил себя на фронте борьбы с немецко-фашистскими захватчиками, ему присвоено звание Героя Советского Союза. Сейчас, работая бригадиром полеводческой бригады он зарекомендовал себя хорошим организатором. Его бригада стала передовой в колхозе. И до войны тов. Тюлин работал бригадиром. Мы, колхозники, знаем его, как честного труженика, патриота нашей Родины,—сказал в своем выступлении Д. М. Ромахин. Я предлагаю выдвинуть тов. Тюлина кандидатом в окружную избирательную комиссию.

Бригадир тов. Макаров, председатель колхоза тов. Николаев, колхозник тов. Земсков также высказались за кандидатуру тов. Тюлина.

Общее собрание единодушно решило рекомендовать кандидатом в состав Касимовской окружной избирательной комиссии по выборам в Совет Союза Героя Советского Союза Александра Степановича Тюлина от колхозников сельхозартели «Красное Знамя», Пителинского района.

### Тов. С. С. Соколов—кандидат от коллектива Пертовского комбината Чучковского района

Коллектив рабочих, служащих и инженерно-технических работников обсудил на общем собрании вопрос о выдвижении кандидатуры в состав Сасовской окружной избирательной комиссии по выборам в Совет Союза.

Решено рекомендовать в состав окружной избирательной комиссии кандидатуру Соколова Сергея Семеновича—директора комбината от рабочих, служащих и инженерно-технических работников Пертовского спирткомбината Чучковского района.

### Тов. С. И. Тараскин—кандидат от профсоюза работников МТС и земорганов Н.-Деревенского района

На расширенном заседании райкома профессионального союза работников МТС и земорганов обсуждался вопрос о выдвижении кандидата в состав Ряжской окружной избирательной комиссии по выборам в Совет Союза.

Первым выступил директор Ново-Деревенской МТС тов. Аверин с предложением выдвинуть кандидатом в состав окружной избирательной комиссии тов. Тараскина.

— Сергей Ильич Тараскин, — говорит тов. Аверин, — знатный бригадир нашей области. Работая на тракторах ЧТЗ, он добивается высоких показателей, хорошего качества в обработке почвы и большой экономии горючего. В текущем сезоне тов. Тараскин двумя тракторами выработал 7.521 гектар в мягкой пахоте. Он участник Всесоюзной сельскохозяйственной выставки и имеет малую Серебряную медаль. Тов. Тараскин с первых дней Отечественной войны был на фронте, защищал нашу Родину от немецких захватчиков. Вернувшись после ранения домой, он снова возглавил тракторную бригаду. Сергей Ильич прекрасный производственник и хороший общественник.

Кандидатуру тов. Тараскина поддержали в своих выступлениях старший агроном Маратовской МТС тов. Скрипкин, председатель месткома Н.-Деревенской МТС тов. Волков, заведующий материальным складом тов. Баулин и другие.

Расширенное заседание районного комитета постановило рекомендовать в состав Ряжской окружной избирательной комиссии по выборам в Совет Союза от работников профессионального союза МТС и земорганов Н.-Деревенского района знатного бригадира тракторного отряда Сергея Ильича Тараскина.

### Тов. В. В. Лаптева—кандидат от профессионального союза работников начальной и средней школы Лебедянского района

Общее собрание работников профсоюза начальной и средней школы Лебедянского района обсудило вопрос о выдвижении кандидатуры в состав Раненбургской окружной избирательной комиссии по выборам в Совет Союза. Собрание решило рекомендовать в состав окружной избирательной комиссии Валентину Вячеславовну Лаптеву — учительницу-орденоносца заведующую Лебедянской начальной школой № 1—от профессионального союза работников начальной и средней школы Лебедянского района.

### Колхозники сельхозартели „Фундамент социализма" рекомендуют тов. П. С. Корнечихину

В колхозе «Фундамент социализма», Шиловского района, состоялось общее собрание, обсудившее вопрос о выдвижении кандидата в состав Сасовской окружной избирательной комиссии по выборам в Совет Союза.

Председатель правления тов. Савушкин выдвинул кандидатуру Прасковьи Степановны Корнечихиной.

—Тов. Корнечихину знает вся страна, как мастера высоких надоев молока, — заявил тов. Савушкин в своем выступлении.—Она воспитала немало доярок-стахановок. Сейчас тов. Корнечихина добросовестно работает в колхозе зоотехником.

Кандидатуру тов. Корнечихиной поддержали доярка тов. Коврова, колхозники тт. Галтанов, Никушин и другие.

Общее собрание единогласно решило рекомендовать Прасковью Степановну Корнечихину кандидатом в состав Сасовской окружной избирательной комиссии по выборам в Совет Союза от колхозников сельхозартели «Фундамент социализма», Шиловского района.

### От коллектива завода „Расткаучук" выдвигается кандидатура тов. В. Н. Рассолова

На собрании рабочих, служащих и инженерно-технических работников завода «Расткаучук», Данковского района, обсуждался вопрос о выдвижении кандидата в состав Раненбургской окружной избирательной комиссии по выборам в Совет Союза.

Собрание постановило рекомендовать в состав окружной избирательной комиссии слесаря-стахановца Василия Николаевича Рассолова от коллектива рабочих, служащих и инженерно-технических работников завода «Расткаучук», Данковского района.

### Тов. Е. А. Калинина—кандидат от профсоюза работников начальной и средней школы

Расширенное заседание Сапожковского райкома союза работников начальной и средней школы единодушно выдвинуло кандидатом в состав Ряжской окружной избирательной комиссии по выборам в Совет Союза тов. Калинину Евгению Александровну — преподавательницу Сапожковского педагогического училища.

—32 года работает учительницей Евгения Александровна,—сказала, выдвигая кандидатуру тов. Калининой, преподавательница училища Е. Н. Борисевич. — Она награждена значком «Отличник народного просвещения». Тов. Калинина пользуется всеобщим уважением, она известна не только как педагог, но и как активный член лекторской группы.

Предложение тов. Борисевич было поддержано учителем средней школы тов. Виноградовым и др.

### Колхозники сельхозартели „Заветы Ильича" выдвинули кандидатуру тов. Н. И. Терехова

С огромным под'емом прошло собрание колхозников в сельхозартели «Заветы Ильича», Октябрьского района, по выдвижению кандидата в состав Раненбургской окружной избирательной комиссии по выборам в Совет Союза. Колхозники решили рекомендовать в состав окружной избирательной комиссии председателя правления колхоза тов. Терехова Никиту Ильича.

### Кандидат комсомольской организации—тов. Л. А. Звонкова

Желтухинский райком комсомола, обсудив вопрос о кандидатуре в состав Ряжской окружной избирательной комиссии по выборам в Совет Союза, выдвинул тов. Звонкову Лидию Александровну — первого секретаря райкома ВЛКСМ кандидатом в окружную избирательную комиссию по выборам в Совет Союза от Ленинского коммунистического союза молодежи Желтухинского района.

### Тов. А. К. Сорокина—кандидат от колхозников сельхозартели „Путь Ильича"

Колхозники сельхозартели «Путь Ильича», Милославского района, обсудили вопрос о кандидатуре в состав Раненбургской окружной избирательной комиссии по выборам в Совет Союза.

Колхозник, инвалид Отечественной войны тов. Гордеев выдвинул в состав комиссии кандидатуру председателя артели тов. Сорокину А. К.

Тов. Сорокина двенадцатый год руководит колхозом. Артельное хозяйство неуклонно растет и крепнет. За годы войны колхозники сдали в фонд Красной Армии 6.694 пуда хлеба. В этом году они отправили сверх плана 1.400 пудов зерна.

Кандидатуру тов. Сорокиной горячо поддержали тт. Кулешова, Базина, Рыченков и другие.

Общее собрание единодушно решило рекомендовать в состав Раненбургской окружной избирательной комиссии по выборам в Совет Союза Анастасию Кузьминичну Сорокину от колхозников сельхозартели «Путь Ильича», Милославского района.

### От профсоюза работников политпросветучреждений выдвинута кандидатура тов. А. М. Белоусовой

Расширенное заседание райкома союза работников политпросветучреждений Ряжска обсудив вопрос о выдвижении кандидатуры в состав Ряжской окружной избирательной комиссии по выборам в Совет Союза, решило рекомендовать кандидатом от Ряжского райкома профсоюза работников политпросветучреждений тов. Белоусову Александру Максимовну — заведующую парткабинетом райкома ВКП(б).

### Подготовка к выборам в Верховный Совет СССР

ПИТЕЛИНО. Каждый вечер в избе-читальне сельхозартели имени Ленина собирается молодежь. Для молодых избирателей создан кружок по изучению «Положения о выборах в Верховный Совет СССР». Молодежь с интересом слушает беседы учителей местной школы о Сталинской Конституции, о государственном устройстве нашей страны, о правах и обязанностях граждан СССР. Тут же работает стол справок по вопросам избирательной кампании.

В колхозе имени Ленина 9 агитаторов. Они регулярно проводят беседы с колхозниками по десятидворкам. Секретарь сельской парторганизации тов. Николаева еженедельно собирает их на семинары.

Подготовка к избирательной кампании развернулась во всех селах района. В колхозе «Трудовик», Потапьевского сельсовета, пропаганда избирательного закона началась сразу же после того, как он был опубликован в газетах. Лучшими агитаторами на селе зарекомендовали себя учительница Н. Юрикова и демобилизованный красноармеец Ф. Кладинов. Их беседы насыщены фактическим материалом, интересны и содержательны.

В колхозе «Серп и молот» агитаторы знакомят избирателей с докладом товарища Сталина о проекте Конституции Союза ССР.

КАДОМ. Райком ВКП(б) провел «день интеллигенции района». В Доме культуры собрались учителя, врачи, агрономы, зоотехники, избачи. Для них было прочитано три доклада: о международном положении, о Сталинской Конституции и о пропаганде избирательного закона.

«День интеллигенции» проведен под знаком вовлечения всех культурных сил колхозного села в работу по подготовке к выборам в Верховный Совет СССР.

# Советское государство—высшая форма демократии

(Окончание. Начало см. в номерах от 23 ноября).

Академик
А. Я. ВЫШИНСКИЙ

Ленинско-сталинское учение о государстве было подтверждено всем последующим ходом событий, всем развитием советского общественного и государственного строя, нашедшим свое реальное выражение в Сталинской Конституции, Конституции победившего социализма.

Сталинская Конституция является высшим выражением советского демократизма, который не только юридически, по и фактически, т. е. во всех или всех материальных ресурсов и средств страны, обеспечивает широчайшим народным массам реальные возможности участия в управлении государством, в законодательной, судебной и исполнительной власти, в использовании в своих интересах всех богатств и достижений страны.

Сталинская Конституция закрепила в законодательном порядке полное правовое равенство народов Советского Союза, их суверенитет, безоговорочное признание за всеми национальностями СССР равных прав и равных обязанностей перед своей матерью-Родиной, перед своим государством.

Именно особые качества советского государства обеспечили победу социализма в СССР. Эти особые качества заключаются:

1) в экономической структуре Советского Союза как хозяйственной организации, опирающейся на общественную социалистическую собственность, — основу всего советского строя;

2) в политической структуре Советского Союза как социалистической федерации, опирающейся на великие принципы политического равенства, братства и нерушимой дружбы народов, объединенных в национальных республиках;

3) в культурном строе советской страны, способствующем невиданному размаху культурно - политического роста миллионов и миллионов людей, создавшему широкой массы народной интеллигенции, овладевшей вершинами научного знания и техники;

4) в морально - политическом облике советского человека — человека новой, социалистической эпохи, воспитанного в духе новых принципов социалистической морали, советского патриотизма, преданности и любви к социалистическому отечеству;

5) в могучей организующей и преобразующей роли великой большевистской партии, партии Ленина—Сталина, закалившейся в борьбе, научившей народ бороться и побеждать, ведущей народ от победы к победе.

Здесь—в этих высших качествах советской власти, высшей форме демократической государственной и общественной системы, в высоких морально-политических качествах советских людей лежат основные условия социалистических успехов Советского Союза, превратившегося в могущественную мировую державу.

Эти качества, исконно свойственные русскому человеку, были во стократ приумножены за все эти 28 лет пролетарской революции. Они начали закаляться в огне гражданской войны на севере и юге, на востоке и западе нашей Родины. Они окрепли в годах наша, когда мелкобуржуазная стихия грозила затопить и смыть еще неокрепшие основы новых общественных отношений, опирающихся на принципы социализма. Они взрослели в могущественную творческую силу в эпоху великих Сталинских пятилеток, когда под ударами все возрастающего напора молодой энергии миллионных масс, уполномочив великой стройкой нового общества, стали падать, уступая место новому, остатки былой отсталости и косности как в области экономики, так и в области культуры, духовной жизни.

С неодолимой силой эти качества проявили себя, наконец, в годы Великой Отечественной войны, показав все превосходство новых советских людей—богатырей и рыцарей мужества, героизма, доблести и чести. Доблестные спартанцы не любили повторять слов для защиты своих городов. Они считали, что лучшей защитой городов должна быть доблесть граждан. История никогда не знала такого массового проявления этой доблести, какую показали в битвах против немецко-фашистских разбойников народы Советского Союза во главе с великим русским народом, грудью своей отстоявшие свободу, независимость, славу родной земли!

* * *

Своими высокими морально-политическими качествами народы Советского Союза обязаны прежде всего, советскому строю, советской системе, организации общественных и в первую очередь, экономических отношений, опирающихся на незыблемые основы социалистической собственности и принципы социалистического хозяйства. На этой основе сложились и развились со всей присущей ей творческой мощью советская культура. В условиях советского общества воспитались новые люди, взявшие от старой культуры все лучшее и ценное, что было создано в ней отдельными, было создано всей многовековой историей нашего народа, его дедов и прадедов.

На прочной основе советской власти выросла социалистическая культура — социалистическая по содержанию, национальная по форме. Под ласковым, животворящим лучами ленинско-сталинской национальной политики полизлась могучая, независимая и в своей части сила советских народов, объединившихся в многонациональную братскую семью под знаменем Ленина—Сталина. Достижения культурного строительства в СССР явились итогом блестящих побед социализма в нашей стране.

* * *

Советское государство возникло как результат гармонического сочетания гениального научного прогноза и революционной деятельности передовых сил общества. Советское государство строит свою политику на глубоко научных основах, оно руководствуется ленинизмом — высшим достижением русской и мировой культуры, самой передовой идеологией современности, самыми передовыми общественными идеями, какие только знала история.

О таких идеях товарищ Сталин говорит: «Бывают новые, передовые идеи в теории, служащие интересам передовых сил общества. Их значение состоит в том, что они облегчают развитие общества, его продвижение вперед, причем они приобретают тем большее значение, чем точнее они отражают потребности развития материальной жизни общества.

Новые общественные идеи и теории возникают лишь после того, как развитие материальной жизни общества поставило перед обществом новые задачи».

Товарищ Сталин подчеркивает, что сознанию на базе новых задач, поставленных развитием материальной жизни общества, новые общественные идеи и теории приобретают себе форму, становятся достоянием народных масс, мобилизуют их, организуют их против отжившних сил общества и облегчают, таким образом, сбережение отжившими силами общества, тормозящих развитие материальной жизни общества».

Не трудно понять, какое великое значение приобретают передовые идеи и теории, когда они овладевают избранные массы, претворяющие эти идеи своей практической деятельностью в жизнь. В этих условиях они могут развернуть такую силу, которая морально - политическое качества и духовные способности народа, строящего новую жизнь.

В своем историческом труде «О диалектическом и историческом материализме», говоря о громадной роли новых общественных идей, новых политических учреждений, новой политической власти, призванных упразднить силой старые производственные отношения, товарищ Сталин писал: «На основе конфликта между новыми производительными силами и старыми производственными отношениями, на основе новых экономических потребностей общества возникают новые общественные идеи, новые идеи организуют и мобилизуют массы, массы сплачиваются в новую политическую армию, создают новую революционную власть и используют ее для того, чтобы упразднить силой старые порядки в области производственных отношений и утвердить новые порядки. Стихийный процесс развития уступает место сознательной деятельности людей».

* * *

Партия большевиков и советское правительство во главе с Лениным и Сталиным определили направление политики советского государства, основа - ли этого направления гениальным предвидением гроднулого, гениальной проницательностью, поднявшей перед советским народом завесу будущего, осветившей ход событий многих и многих грядущих лет.

Основное направление советской политики с первых дней советской власти было подчинено решению задачи—превратить нашу Родину из отсталой, экономически и технически слабой страны в страну высокоразвитой промышленности, вооруженную самой совершенной техникой, в страну высокой современной культуры.

Великая программа социалистической индустриализации и коллективизации сельского хозяйства нашла свое выражение в исторических сталинских пятилетках, принесших к победе социализма в нашей стране и подготовивших советский народ к тому, чтобы достойно встретить навязанную ему войну.

Работа шла высокими темпами, не замедлялась ни на один сутки, вопреки ожесточенным попыткам врагов социализма сорвать ее, вопреки попыткам отброшенных нашего общества — меньшевиков, эсеров, троцкистов, зиновьевцев, бухаринцев и тому подобных представителей —остановить победоносное движение вперед нашей Родины, разрушить начатую постройку социалистического общества. Не удалось! Наша работа увенчалась полным успехом. Этим наша страна и наш народ и все свободолюбивые народы обязаны великому Сталину.

В основу всей работы по организации социалистического общества в нашей стране положен социалистический план, разработанный в полном соответствии с единственно научной методологией — марксистско - ленинской-сталинской методологией диалектического материализма.

Товарищ Сталин развил марксистско-ленинское учение о социалистическом государстве, показал новые его качества и особенности, исключительно важные в выполнении исторических условий. Обобщая теорию и практику советского социалистического государства, так же как и во всей отраслях советской науки и советского строительства, «видна —гениальный ум Молотов, —ведущая и вдохновляющая воля нашей великой большевистской партии и ее вождя—товарища Сталина».

Опираясь на опыт Советов в СССР, товарищ Сталин в своих классических работах о государстве создал учение о социалистическом государстве в переходный период от социализма к коммунизму и при коммунизме. Сталинское учение о социалистическом государстве открывает новую эпоху в истории марксистско-ленинской науки о развитии общества.

Ленин писал: «Война есть испытание всех экономических и организационных сил каждой нации». Это—великая истина. Ее сила и значение подтвердились годами суровых испытаний в войне с гитлеровской Германией. Наша Родина с честью, достойной величайшего признания и преклонения, выдержала эти испытания и доказала всю мощь своих духовных и материальных богатств.

Теперь уже не остается сомнений, что советская власть и советское государство, сложившиеся под руководством нашей партии во главе с Лениным и Сталиным в могущественную силу, обеспечили Советскому Союзу успех в борьбе с жестокими и сильным врагом, посягнувшим на свободу и независимость советского народа и советской страны.

СССР, продолжающий гигантский путь своего экономического, политического и культурного развития под руководством Ленина, а после смерти Ленина—под руководством Сталина, выдержал натиск вражеских полчищ, не дрогнул, устоял. СССР железной рукой остановил движение врага вперед, повернул назад его чудовищную военную машину, безнадежно разрушившую континентальные страны Западной Европы, разбил ее и вогнал в грязь победы над Берлином.

«Уроки войны говорят о том, что советский строй оказался не только лучшей формой организации экономического и культурного подъема страны в годы мирного строительства, но и лучшей формой мобилизации всех сил народа на отпор врагу в военное время» (Сталин).

Можно безоговорочно ответить на вопрос о причине непобедимости Советского Союза. Она, это причина,—в мощи советского государства, в неисчерпаемых творческих силах народов Советского Союза, в их единстве, высоких моральнополитических качествах, в безграничной преданности и любви к социалистическому отечеству. Она—в самом строе советской страны, где безраздельно господствует общественная собственность социалистических предприятий, основа всей советской экономики, всего народного хозяйства Советского Союза. Она—в дружбе советских народов, в нерушимом союзе рабочих и крестьян, подкрепленная союзом этих классов с советской интеллигенцией. Она—в том, что политическим руководящим, решающим роль в государстве принадлежит великой коммунистической партии, партии Ленина—Сталина.

* * *

Не подлежит никакому сомнению, что наряду с внутренним укреплением силы советского государства укреплялась и прокладывал укреплялся его международное влияние, его авторитет и вначение в мире.

За годы войны международные связи Советского Союза поднялись на новую, более высокую ступень.

В своей внешней политике Советский Союз опирается за свой растущий хозяйственную и культурную мощь, на морально-политическое единство советского общества, на дружбу народов нашей страны, на свою Красную Армию и Военно-Морской Флот.

Война окончена. Страна переходит на рельсы мирной жизни, берется за решение новых задач мирного строительства.

Среди этих задач одной из наиболее важных является переход к нормальным условиям законодательной деятельности, нарушенным несколькими годами суровой войны. Для решения этой задачи возникла необходимость проведения всеобщих выборов в социалистический парламент—Верховный Совет Союза ССР на основе самой демократической известной в мире—Сталинской Конституции.

Наш народ готовится к великому акту—выборам в Верховный Совет на основе Сталинской Конституции. Эти выборы будут организованы в соответствии с избирательным законом Советского Союза, изданным 11 октября с. г., построенным в полном соответствии со Сталинской Конституцией и являющимся новым документом советского, социалистического демократизма.

Граждане великой непобедимой советской державы исполнены чувства национальной гордости за рост влияния СССР в современном общественном развитии. Они пойдут к представителям выборам в Верховный Совет СССР—всенародному торжеству социалистической демократии —сплоченными, дружными рядами с непоколебимой верой в величие идей социализма, с несокрушимой волей вобиться новых и новых успехов нашей могучей Родины.

Под водительством великого Сталина, под знаменем Сталинской Конституции мы добьемся новых побед в деле восстановления нашего хозяйства, в деле его дальнейшего, еще более высокого развития. В деле расцвета благополучия всех трудящихся Советской страны во славу нашего отечества—оплота мира, прогресса и безопасности народов.



Социалистическое соревнование строителей.

На новостройке по Можайскому шоссе № 37—45 известные московские каменщики т. т. Горев и Наряпов, ученики знатного каменщика страны Орлова, показали высокую производительность труда. 28 октября они дали рекордную выработку, уложив за смену 32.128 штук кирпича (1.079 процентов нормы).

НА СНИМКЕ: каменщик А. М. Горев и помощница М. Ф. Голованова за работой.

Фото З. Езерихина (Фотохроника ТАСС).

## ХЛЕБОПОСТАВКИ

## В поле стоят скирды, а заготовки срываются

В Больше-Коровине давно уже забыли, когда выполнялся ежедневный график сдачи зерна и картофеля государству. Хлеб из колхозов на заготовительные пункты поступает исключительно мелкими, хотя план выполнен только на 44 процента.

Район по существу еще не развернул в полной мере сдачу картофеля. Из 72 колхозов только 13 рассчитались с государством. Отгрузка 500 тонн картофеля в Москву сорвана. Ни одной тонны до сих пор столице не отправлено.

...Секретарь райкома ВКП(б) тов. Исаев вызвал к себе директоров МТС тт. Пуканова и Денисова.

—Почему вы сверкули молотьбу хлеба?—спросил он их.—Во многих колхозах не работают комбайны и молотилки, но ни одного трактористов и комбайнеров.

Тов. Пуканов, оправдываясь, выискивал всякие причины, потом он дал обещание лично объехать все молотильные агрегаты и наладить работу.

Прошло несколько дней, а хлеб по-прежнему не молотится. Рядом с Пионерской МТС находится колхоз имени Сталина. 14 скирдов зерновых не обмолочено в этой сельскохозяйственной артели уже больше месяца. Председатель колхоза тов. Архипов заявил, что план хлебосдачи он больше как на 50 процентов выполнять не намерен. Председатель сельсовета на председателя колхоза. В самом деле хлеб в артели есть. В поле стоит нетронутыми шесть скирдов.

Другие выступавшие товарищи, критиковавшие за свою работу, больше тем же ворвали о причинах и оправданиях. А вот о том, как они будут в дальнейшем работать по выполнению плана вывозки сельскохозяйственных продуктов государству — сказали мало.

Между тем сейчас есть все возможности организовать планомерную отправку зерна государству. Вот уже более месяца в районе работает автотранспорт, предназначенный для заготовителей. Имеется в колхозах и достаточное количество молотилок. Недостает только одного—настойчивой работы в быстрейшем выполнении первой заповеди.

Ю. ГРИГОРОВ.
(Наш соб. корр.).

# Процесс главных немецких военных преступников в Нюрнберге

## *Утреннее заседание 22 ноября*

НЮРНБЕРГ, 22 ноября. (ТАСС). Сегодня, открывая утреннее заседание, председатель Международного Военного Трибунала судья Лоуренс сообщил, что подсудимый Штрейхер объявил себя больным. Состояние здоровья Штрейхера, по сообщению председателя, было освидетельствовано тремя медицинскими экспертами. Они признали подсудимого больным, но имеющим физическую возможность присутствовать на судебных заседаниях. В связи с тем Международный Военный Трибунал принял решение продолжать слушать дело Штрейхера в его присутствии.

Далее председатель сообщил, что защитник не присутствующего на судебных заседаниях подсудимого Мартина Бормана обратился в Трибуналу с просьбой выделить дело его подзащитного в виду его отсутствия. Председатель об'явил, что Трибунал отклонил эту просьбу защитника. Дело Бормана будет слушаться заочно.

После этого председатель Трибунала судья Лоуренс предоставил слово представителю обвинения американскому полковнику Роберту Стори. Он сообщил Трибуналу о том, какими способами и средствами представители американской армии собирали и систематизировали изобличающие подсудимых документы. В частности, Роберт Стори сообщил, что многие важнейшие документы были обнаружены зарытыми в земле, замурованными в стенах, в подвалах и погребах. Так, например, дневники и личная переписка подсудимого Розенберга были найдены скрытыми за фальшивой стеной в одном из баварских замков. Документы германского министерства авиации были обнаружены в Баварских Альпах. Представитель обвинения заявил, что прежде, чем отобрать нужные и важные документы, пришлось просмотреть и отсортировать сотни тонн различных бумаг, книг, записей, фотодокументов и т. д. В конце своего выступления полковник Роберт Стори предложил вниманию суда порядок рассмотрения и передачи различных документов в судебное производство. Трибунал принял предложенный порядок. Защита также не высказала каких-либо возражений против предложенного порядка.

Затем другой американский представитель обвинения — Альбрехт представил Трибуналу первый документ обвинения — устав и структуру гитлеровской партии, а также структуру германского имперского правительства. Перед Трибуналом на стене демонстрируется большая подробная графическая схема структуры гитлеровской партии. Каждому члену Трибунала вручается отпечаток этой схемы. Демонстрируя схему, представитель обвинения одновременно устанавливает руководящую деятельность многих подсудимых, в частности Геринга, Розенберга, Бормана, Фрика, Гесса и других в верховном аппарате гитлеровской партии.

На этом утреннее заседание закончилось.

## *Вечернее заседание 22 ноября*

НЮРНБЕРГ, 22 ноября. (ТАСС). Сегодня на вечернем заседании Трибунала продолжались выступления американских представителей обвинения.

Майор Уоллер подверг анализу цели и задачи гитлеровской партии в период ее возникновения, а затем перешел к оценке преступной деятельности гитлеровцев.

Представитель обвинения на основе многочисленных документов изобличил руководителей гитлеровской партии и в частности сидящих на скамье подсудимых Геринга, Фрика, Розенберга и Функа в том, что они прибегали к насилиям, провокациям и шантажу и формулировали цели заговора, которые заключались прежде всего в захвате гитлеровцами власти в Германии, а затем в захвате так называемого «жизненного пространства». Методами агрессии гитлеровцы, возглавляемые преступниками, сидящими на скамье подсудимых, добились первой цели путем разгрома всех демократических организаций, путем массовых арестов и убийств своих политических противников и путем разнузданной, лживой пропаганды. Захватив власть, подсудимые во главе с Гитлером превратили германское государство в свое орудие.

После этого, как отметил представитель американского обвинения, гитлеровцы сразу же начали осуществлять свои планы подготовки к войне. Готовясь к войне против всего мира, фашистские главари и особенно подсудимые Розенберг и Штрейхер разработали доктрину так называемой «особой государственной расы», доктрину, которая имела целью оправдать их планы порабощения сначала Европы, а затем всего мира.

Представитель американского обвинения во второй части своей речи много внимания уделил борьбе гитлеровцев против всех сил внутри страны, которые могли помешать им осуществить их агрессивную политику. Наиболее жестокие меры гитлеровцы предприняли против коммунистов. Коммунистическая партия была запрещена, ее имущество конфисковано, ее активисты были либо убиты, либо брошены в концлагеря. Гонениям и террору подверглись также и социал-демократы. Гитлеровцы предприняли гонение на церковь. Особую жестокость гитлеровские главари проявили в отношении еврейского населения. Ряд законодательных мер они исключили евреев из общественной и хозяйственной жизни страны, а затем перешли к их физическому уничтожению.

Закончив свою речь, представитель американского обвинения привел слова Гитлера о том, что результатом войны будет уничтожение еврейского населения в Европе.

Обращаясь к Трибуналу, обвинитель восклицает: «Вы знаете, как оправдалось это предсказание».

# К суду над виновниками войны в Финляндии

ХЕЛЬСИНКИ, 21 ноября. (ТАСС). Решение суда по делу виновников войны об освобождении четырех обвиняемых (Таннера, Рейнйкка, Кивимяки, Кукконена) от предварительного заключения оказалось для большей части общественности неожиданным. Особенно неожиданным было решение суда об освобождении Таннера. Уже зачитанные на суде выдержки из министерского-агрессивного выступления Таннера были достаточны для того, чтобы, присутствующих на суде журналистов и публики создалось впечатление, что Таннер не может быть освобожден от предварительного заключения.

Как уже сообщалось ранее, государственный совет высказал свое мнение о необходимости ареста всех лиц, обвиняемых по делу виновников войны. Однако большинство членов суда, используя моторизацию, возможностью выступить против мнения государственного совета. Такой неожиданный шаг суда вызвал протест в прогрессивной прессе и демократических организациях. Состоялись многолюдные собрания протеста на предприятиях.

«Судопроизводство по делу виновников войны в Финляндии не должно стать фарсом или подумерой» — пишет «Фольксдиндинен».

20 ноября члены президиума общества «Финляндия — СССР» Вуолнохи, Рюмин, Кивимяки и Ряйкя посетили канцлера юстиции Таранне и выразили ему одобрение по поводу его действий в качестве главного обвинителя. В ответной речи Таранне заявил, что решение суда оказалось для него неожиданностью.

Вслед за этим вышеупомянутые члены президиума общества «Финляндия — Советский Союз» посетили министра юстиции Кекконена и вручили ему следующее заявление:

«Президиум общества «Финляндия — СССР» желает выразить от имени своих членов вам, господину министру юстиции, и членам государственного совета чувство озабоченности, которое наш народ, поддерживающий дружбу Финляндии со Союзом Советов, переживает в связи с последним периодом судебного процесса против виновников войны. Одновременно президиум общества выражает доверие членам государственного совета, которые, являясь членами нашего общества, находили для возникших затруднений решения, соответствующие желаниям народа. Нет сомнения, что освобождение многих руководящих виновников войны, несмотря на предложение господином канцлером юстиции Таранне убедительных и отягощающих вину доказательств, подействовало вредно на развитие добрососедских советско - финских отношений, первой предпосылкой которых является добросовестное выполнение договора о перемирии. Поэтому ожидаем, что правительство примет все возможные меры для исправления прискорбного решения суда по делу виновников войны».

Заявление подписано членами президиума общества «Финляндия — СССР»: Хелло Вуолохи, Маури Рюмин, Маккон Сергелиус, Пааво Кивикоски и Аймо Рикка.

—o—

## В городском парткабинете

24 ноября, в 8 часов вечера, в парткабинете читается лекция на тему:

«Об атоме».

Читает профессор Кличко.

Ответ. редактор Н. ПОЗДНЯКОВА.

Управление и коллектив Разобщкрахмалпатриста с глубоким прискорбием извещают о преждевременной смерти главного инженера треста

**ЛОБАЧЕВА**
**Александра Андреевича,**

последовавшей после тяжелой болезни 22 ноября 1945 г. и выражают соболезнование семье покойного.

Похороны состоятся 24 ноября в 12 часов.

Администрация, парторгинизация, местком и коллектив сотрудников Рязанского облпотребсоюза с глубоким прискорбием извещают о смерти старейшего работника пищевой промышленности Рязанской области, главного инженера крахмалпатриста

**ЛОБАЧЕВА**
**Александра Андреевича,**

последовавшей 22 ноября с. г. после тяжелой болезни, и выражают свое соболезнование семье покойного.

Гр-ка Евдокимова Клавдия Александровна, проживающая в селе Никулини, Рязанского района и области, возбуждает ходатайство в нарсуде 4 участка о расторжении брака с мужем Гавриловым Даниловичем, проживающим там же.

**ТРЕБУЮТСЯ:**

**Техник-механизатор, грузчики для работы на станции Шилово, Рязань, Рыбное, Кораблино.** Обеспечиваются общежитием и проездными билетами. Обращаться: ст. Рязань—1, погрузо-разгрузочная контора и на ст. ст. Шилово, Рыбное, Коломна к прорабам.

**Главный бухгалтер, зам. хозяйством, конюх-возчик, курьер, ротаторщик.** Обращаться: Рязань, областная прокуратура, ул. Революции, дом № 9, 3-й этаж, в комнату 39, с 9 час. утра до 17—30 мин.

**На временную и постоянную работу бухгалтеры.** Принятые зачисляются на спецпитание. Обращаться: Рязань, Сенная, дом № 1, контора спецторга. (вход со двора).

АДРЕС РЕДАКЦИИ: Рязань, ул. Радищева, дом № 24. ТЕЛЕФОНЫ: ответ. редактора — 89, зам. отв. редактора — 9—19, отв. секретаря — 34, отделов: партийной жизни и пропаганды марксизма-ленинизма — 51, сельскохозяйственного — 4—64, бухгалтерии и отдела объявлений — 5—05, выпускающего — 1—68.

НП02716 Заказ № 4616 Тираж 36180

Рязанская типография.

ул. Коминтерна, д. 3.
ГОСУДАРСТВЕННОЙ БИБЛИОТЕКЕ
имени ЛЕНИНА
Сталинское Знамя — 1

# СТАЛИНСКОЕ ЗНАМЯ

Орган Рязанского Обкома и Горкома ВКП(б), Областного и городского Советов депутатов трудящихся

№ 232 (8193) | Воскресенье, 25 ноября 1945 года | ЦЕНА 20 КОП.

## Президиуму Верховного Совета Армянской ССР
## Совету Народных Комиссаров Армянской ССР
## Центральному Комитету КП(б) Армении

Совет Народных Комиссаров Союза ССР и Центральный Комитет Всесоюзной Коммунистической партии (большевиков) в день 25-летия советской Армении приветствуют рабочих, колхозников и интеллигенцию Армянской Советской Социалистической Республики.

В ноябре 1920 года трудящиеся Армении при поддержке русского народа свергли реакционное антинародное правительство дашнаков и установили советскую власть. На основе советского строя Армения получила возможность свободного развития и национального возрождения. Между народами Закавказия установились отношения дружбы и братской солидарности.

За годы Советской власти трудящиеся Армении под руководством коммунистической партии построили передовую социалистическую республику с развитой промышленностью, колхозным сельским хозяйством и высокой культурой. В республике построены крупные промышленные предприятия: Алавердский и Кафанский медные комбинаты, Кироваканский и Алавердский заводы сельскохозяйственных удобрений, станкостроительный завод в Ереване, Ленинаканский текстильный комбинат, предприятия пищевой промышленности, сооружены Канакирская электростанция, Дэорагэс и десятки колхозных гидростанций.

Колхозный строй преобразил сельское хозяйство Армении. В республике проведена большая работа по строительству ирригационных сооружений. Орошаемая площадь увеличилась до 200 тыс. га. Колхозы и совхозы добились значительных успехов в развитии виноградарства, садоводства, в освоении субтропических и технических культур.

Подлинного расцвета достигла культура армянского народа. До Октябрьской революции в Армении было лишь 446 начальных и 7 средних школ. Сейчас в республике работают 869 начальных и неполных средних и 300 средних школ, 48 техникумов, 13 высших учебных заведений, 43 научно-исследовательских учреждения. Армянская Академия наук. Писатели, поэты, художники, композиторы Армянской ССР создали выдающиеся произведения литературы и искусства.

В годы Отечественной войны армянский народ с честью выполнил свой долг перед Родиной. Воины-армяне совместно с сынами других народов Советского Союза самоотверженно отстаивали свободу и независимость нашего Отечества. Рабочие, колхозники и интеллигенция Армении неустанно трудились для завоевания победы над врагом.

Совет Народных Комиссаров Союза ССР и Центральный Комитет ВКП(б) выражают твердую уверенность в том, что трудящиеся Армянской Советской Социалистической Республики будут и впредь бороться за новые успехи в развитии хозяйства и культуры Армении, за дальнейшее укрепление могущества советского государства.

СОВЕТ НАРОДНЫХ КОМИССАРОВ СОЮЗА ССР

ЦЕНТРАЛЬНЫЙ КОМИТЕТ ВСЕСОЮЗНОЙ КОММУНИСТИЧЕСКОЙ ПАРТИИ (большевиков).

## Товарищу Анастасу Ивановичу МИКОЯНУ

Центральный Комитет Всесоюзной Коммунистической партии (большевиков) и Совет Народных Комиссаров Союза ССР горячо приветствуют Вас, верного соратника товарища Сталина, виднейшего деятеля партии и Советского государства, в день Вашего пятидесятилетия.

С юношеских лет Вы посвятили свою жизнь революционной борьбе за дело рабочего класса, за коммунизм. На партийной работе в Закавказье, Нижнем Новгороде и на Северном Кавказе, на работе в Совете Народных Комиссаров Союза ССР, на всех партийных и государственных постах Вы с честью выполняли задачи, которые ставила перед Вами партия. В годы Великой Отечественной войны Вы, как один из выдающихся руководителей социалистического хозяйства, с присущей Вам большевистской энергией успешно служили делу победы над врагом.

Желаем Вам, дорогой Анастас Иванович, многих лет здоровья и дальнейшей успешной работы на благо нашей великой советской Родины.

ЦЕНТРАЛЬНЫЙ КОМИТЕТ ВКП(б).

СОВЕТ НАРОДНЫХ КОМИССАРОВ СОЮЗА ССР.



### УКАЗ
### Президиума Верховного Совета СССР
### О награждении тов. Микояна А. И. орденом Ленина

В связи с пятидесятилетием со дня рождения заместителя Председателя Совнаркома СССР и Народного Комиссара Внешней Торговли тов. Микояна А. И. и принимая во внимание его выдающиеся заслуги перед партией и советским народом, наградить тов. Микояна Анастаса Ивановича орденом Ленина.

Председатель Президиума Верховного Совета СССР
М. КАЛИНИН.

Секретарь Президиума Верховного Совета СССР
А. ГОРКИН.

Москва, Кремль.
24 ноября 1945 г.

## Художественная самодеятельность

Художественная самодеятельность — могучее орудие политико-массовой и культурно-просветительной работы. Она несет в народ живое художественное слово, песню, музыку, которые воспитывают в советских людях любовь к родине и ненависть к врагу. Будучи самой массовой формой искусства, самодеятельность приобщает к участию в народном творчестве миллионы людей — рабочих, колхозников, трудовую интеллигенцию. Это — подлинное завоевание социалистической революции, советского строя, сталинской эпохи.

Смотры сельской художественной самодеятельности, проходившие два года подряд, показали, какой неисчерпаемый родник народных дарований таит в себе колхозная деревня. Достаточно сказать, что в минувшем смотре сельской самодеятельности нашей области участвовало до 1-900 драматических, хоровых и музыкальных коллективов, а в них до 30 тысяч исполнителей.

Наша область имеет немало таких коллективов художественной самодеятельности, которые являются подлинными образцами для всех коллективов.

В Сысоевском сельсовете, Сараевского района, уже несколько лет существует и совершенствует свое мастерство хор русской народной песни. В состав этого хора целиком входит передовое молодежное звено высоких урожаев во главе со знатной звеньевой М. Мордвиновой. Стахановский труд на полях молодежь сочетает с высокой культурой художественной самодеятельности. В своих песнях и плясках молодые стахановки колхоза бережно собирают, хранят и пропагандируют традиции подлинной самобытности русского народного творчества.

Такой же глубокой самобытностью и высокой идейной целеустремленностью проникнуто творчество русского народного хора Наройского сельсовета, Трубетчинского района. Здесь — люди всех возрастов, от глубоких стариков до подростков; здесь — люди разных профессий от учителей до колхозных конюхов и доярок. Сами участники самодеятельности составляют театрализованные выступления хора, монтажи и инсценировки, посвященные актуальным политическим темам. Такая самодеятельность поистине стала большой агитационной силой в деревне.

Там, где райкомы партии, райисполкомы, комсомол и культурно-просветительные учреждения уделяют большое внимание этому делу, — художественная самодеятельность достигла значительной массовости. К таким районам относятся Ряжский, Сасовский, Спасский и другие.

Художественная самодеятельность в нашей области, как и во всей стране, сыграла большую роль за годы Отечественной войны.

Победоносное завершение войны и возвращение нашей страны к мирному строительству открывают новые, богатые возможности перед художественной самодеятельностью. Сколько новых людей, возвращающихся из армии, пополнят драматические, хоровые и музыкальные кружки в колхозах, на предприятиях, в учреждениях! Сколько волнующих тем мирного созидательного труда раскрывается для советского профессионального и самодеятельного искусства!

К сожалению, во многих районах художественной самодеятельности не уделяется нужного внимания. Например, в Букринском и Чучковском районах не только большинство колхозов, но и сами районные центры не имеют ни удовлетворительных самодеятельных коллективов, ни подходящих помещений для их выступлений. В ряде мест начинают разваливаться самодеятельные коллективы, которые совсем еще недавно были полнокровными и действенными. Так, из-за невнимательного и равнодушного отношения районных и сельских организаций прекратил свою работу самодеятельный коллектив Панинского сельсовета, Старожиловского района, который славился не только в нашей области, но и за ее пределами. По существу никто не занимается самодеятельностью в Милославском, Лев-Толстовском, Больше-Коровинском районах. Да и в самой Рязани замерла самодеятельность на многих предприятиях и в учреждениях.

До сих пор не наладили систематическое руководство художественной самодеятельностью областной отдел искусств (начальник тов. Смирнов, зам. начальника тов. Князев) и областной отдел культурно-просветительных учреждений (заведующий тов. Рожков). Внимание к насущным нуждам художественной самодеятельности со стороны областного Дома народного творчества (директор тов. Дынько) проявляется главным образом в периоды смотров. В остальное время его будничная практика не идет дальше рассылки литературы, методических писем и иной переписки.

Мы обязаны добиться того, чтобы художественная самодеятельность стала повсеместно почетной и желанной формой культурно-просветительной работы. В каждом колхозе должен быть самодеятельный коллектив.

Большим тормозом в развитии самодеятельности до сих пор является отсутствие ее достаточной материальной базы. Пора всерьез заняться благоустройством Домов культуры и изб-читален, создать необходимые бытовые условия методистам, укрепить культурно-просветительные учреждения необходимыми кадрами.

Серьезный вопрос — репертуар. Примитивные скетчи и миниатюры уже не удовлетворяют растущие культурные запросы трудящихся. Не удивительно, что в большинстве районов самодеятельные драмкружки все чаще и чаще обращаются к классической драматургии Пушкина и Грибоедова, Островского и Чехова, а также к лучшим произведениям советских драматургов. Смелее дерзать в освоении классики — почетная задача нашей самодеятельности.

Художественная самодеятельность — большое всенародное дело. Забота партии, советского правительства и великого Сталина о советском искусстве, о народном творчестве обязывает всю нашу общественность повседневно заниматься развитием художественной самодеятельности.

## Об утверждении состава окружных избирательных комиссий по выборам в Совет Союза по избирательным округам Рязанской области

### Решение Исполнительного Комитета Рязанского областного Совета депутатов трудящихся от 22 ноября 1945 г., № 995

Исполнительный Комитет Областного Совета депутатов трудящихся решил:

На основании ст. ст. 44 и 45 «Положения о выборах в Верховный Совет СССР», утвердить окружные избирательные комиссии по выборам в Совет Союза по округам Рязанской области в составе следующих представителей общественных организаций и обществ трудящихся.

### Рязанский городской избирательный округ № 254

Председатель окружной избирательной комиссии **Филиппов** Николай Александрович — от профессионального союза работников медико-санитарного труда гор. Рязани.

Заместитель председателя окружной избирательной комиссии **Карасев** Василий Иванович от Рязанской городской организации Всесоюзного Ленинского коммунистического союза молодежи.

Секретарь окружной избирательной комиссии **Власова** Серафима Ефремовна — от профессионального союза работников государственных учреждений гор. Рязани.

Члены окружной избирательной комиссии:

**Атурин** Иван Иванович — от коммунистической организации гор. Рязани.

**Мацнев** Иван Митрофанович — от рабочих, служащих и инженерно-технических работников Рязанского железнодорожного узла.

**Янушев** Минай Иванович — от рабочих, служащих и инженерно-технических работников Куршинского мехлеспункта Тумского района.

**Анисимов** Виктор Дмитриевич — от Осоавиахима гор. Рязани.

**Малистов** Андрей Ильич — от колхозников колхоза им. Кагановича Солотчинского района.

**Политова** Мария Никитична — от колхозников колхоза имени Чкалова Рыбновского района.

**Клементьева** Антонина Петровна — от рабочих, служащих и инженерно-технических работников фабрики «Смычка» Клепиковского района.

**Девяткин** Иван Иванович — от рабочих, служащих, инженерно-технических работников Рязанского деревообделочного завода.

### Рязанский сельский избирательный округ № 255

Председатель окружной избирательной комиссии **Голощапов** Михаил Павлович — от профессионального союза работников политико-просветительных учреждений.

Заместитель председателя окружной избирательной комиссии **Вознесенский** Александр Николаевич — от профессионального союза работников начальной и средней школы Спасского района.

Секретарь окружной избирательной комиссии **Толченкин** Александр Михайлович — от коммунистической организации Мервинского района.

Члены окружной избирательной комиссии:

**Карнова** Антонина Сергеевна — от Старожиловской районной организации Всесоюзного Ленинского коммунистического союза молодежи.

**Поляков** Василий Павлович — от рабочих, служащих и инженерно-технических работников Истьинского завода Букринского района.

**Власов** Алексей Васильевич — от колхозников колхоза им. 1 Мая Захаровского района.

**Федосов** Михаил Ивлиевич — от колхозников колхоза «Красная звезда» Рязанского района.

**Кузьмин** Петр Степанович — от колхозников колхоза «Красный луч» Б.-Коровинского района.

**Стрекалова** Мария Никифоровна — от колхозников колхоза имени Степана Разина Семионовского района.

**Бирюкова** Антонина Михайловна — от профессионального союза работников начальной и средней школы Пронского района.

**Яковлев** Николай Петрович — от коммунистической организации Шелуховского района.

### Касимовский избирательный округ № 256

Председатель окружной избирательной комиссии **Чудотворцева** Мария Ивановна — от профессионального союза работников политико-просветительных учреждений гор. Касимова.

Заместитель председателя окружной избирательной комиссии **Кураев** Василий Васильевич — от профессионального союза работников политико-просветительных учреждений Бельковского района.

Секретарь окружной избирательной комиссии **Долгов** Сергей Тимофеевич — от профессионального союза работников начальной и средней школы гор. Касимова.

Члены окружной избирательной комиссии:

**Тюлин** Александр Степанович — от колхозников колхоза «Красное знамя» Пителинского района.

**Кечкарев** Василий Иванович — от колхозников колхоза «Искра» Кадомского района.

**Жиляев** Александр Митрофанович — от рабочих, служащих и инженерно-технических работников Лашманского чугунолитейного завода Касимовского района.

**Тюрин** Алексей Дмитриевич — от рабочих, служащих и инженерно-технических работников фабрики «Красный текстильщик» гор. Касимова.

**Денисова** Капитолина Ивановна — от Ижевской районной организации Всесоюзного Ленинского коммунистического союза молодежи.

**Петрунина** Анастасия Алексеевна — от колхозников колхоза «Красная нива» Ерахтурского района.

**Новикова** Мария Степановна — от колхозников колхоза «Красные всходы» Ермишинского района.

**Грибкова** Галина Алексеевна — от профессионального союза работников начальной и средней школы Елатомского района.

### Сасовский избирательный округ № 257

Председатель окружной избирательной комиссии **Поляков** Павел Николаевич — от коммунистической организации Сасовского района.

Заместитель председателя окружной избирательной комиссии **Власов** Николай Иванович — от рабочих, служащих и инженерно-технических работников Сасовского железнодорожного узла Московско-Казанской железной дороги.

Секретарь окружной избирательной комиссии **Климанова** Валентина Петровна — от профессионального союза работников начальной и средней школы Сасовского района.

Члены окружной избирательной комиссии:

**Беклемишев** Павел Павлович — от колхозников колхоза «Путь Ленина» Конобеевского района.

**Пашкалов** Владимир Васильевич — от рабочих, служащих и специалистов мясомолочного совхоза Шацкого района.

**Корнечихина** Прасковья Степановна — от колхозников колхоза «Фундамент социализма» Шиловского района.

**Соколов** Сергей Семенович — от рабочих, служащих и инженерно-технических работников Пертовского спиртокомбината Чучковского района.

**Павлов** Григорий Петрович — от коммунистической организации Шиловского района.

**Рябова** Мария Сергеевна — от профессионального союза работников политико-просветительных учреждений Каверинского района.

**Курохтина** Мария Матвеевна — от Путятинской районной организации Всесоюзного Ленинского коммунистического союза молодежи.

**Гриханов** Владимир Васильевич — от профессионального союза работников начальной и средней школы Шацкого района.

### Ряжский избирательный округ № 258

Председатель окружной избирательной комиссии **Полунчуков** Василий Михайлович — от коммунистической организации Ряжского района.

Заместитель председателя окружной избирательной комиссии **Пирожков** Павел Никифорович — от профессионального союза работников машинно-тракторных станций и земельных органов Муравлянского района.

Секретарь окружной избирательной комиссии **Белоусова** Александра Максимовна — от профессионального союза работников политико-просветительных учреждений Ряжского района.

Члены окружной избирательной комиссии:

**Звонкова** Лидия Александровна — от Желтухинской районной организации Всесоюзного Ленинского коммунистического союза молодежи.

**Холодков** Алексей Филиппович — от колхозников колхоза «Заря» Сараевского района.

**Тараскин** Сергей Ильич — от профессионального союза работников машинно-тракторных станций и земельных органов Н-Деревенского района.

**Киселев** Иван Георгиевич — от профессионального союза работников медико-санитарного труда Кораблинского района.

**Калинина** Евгения Александровна — от профессионального союза работников начальной и средней школы Сапожковского района.

**Пушкарев** Андрей Васильевич — от коммунистической организации Можарского района.

**Татарников** Петр Семенович — от рабочих, служащих и инженерно-технических работников Ряжского железнодорожного узла Московско-Рязанской железной дороги.

**Макушина** Федосья Петровна — от колхозников колхоза «Хутор Ильича» Ухоловского района.

### Раненбургский избирательный округ № 259

Председатель окружной избирательной комиссии **Чабан** Мария Георгиевна — от профессионального союза работников начальной и средней школы Раненбургского района.

Заместитель председателя окружной избирательной комиссии **Нафанайлов** Александр Константинович — от рабочих, служащих и специалистов Добровской МТС, Добровского района.

Секретарь окружной избирательной комиссии **Ермакова** Мария Михайловна — от профессионального союза работников политико-просветительных учреждений Раненбургского района.

Члены окружной избирательной комиссии:

**Авдеева** Валентина Сергеевна — от Воскресенской районной организации Всесоюзного Ленинского коммунистического союза молодежи.

**Решетников** Василий Иванович — от коммунистической организации Чернавского района.

**Сорокина** Анастасия Кузьминична — от колхозников колхоза «Путь Ильича» Милославского района.

**Расселов** Василий Николаевич — от рабочих, служащих и инженерно-технических работников завода «Расткаучук» Данковского района.

**Хлебников** Александр Иванович — от рабочих, служащих и специалистов Трубетчинского семсовхоза.

**Русанов** Михаил Иванович — от колхозников колхоза «Оборона страны» Колыбельского района.

**Терехов** Никита Ильич — от колхозников колхоза «Завет Ильича» Октябрьского района.

**Лаптева** Валентина Вячеславовна — от профессионального союза работников начальной и средней школы Лебедянского района.

Председатель Исполнительного Комитета Рязанского Областного Совета депутатов трудящихся А. РЫЖОВ.

Секретарь Исполнительного Комитета Рязанского Областного Совета депутатов трудящихся В. ИВАНОВ.

# Из опыта политической агитации в связи с выборами в Верховный Совет СССР

Ряжская районная партийная организация широко развернула массово-политическую работу в связи с предстоящими выборами в Верховный Совет СССР.

Первичными партийными организациями пересмотрен состав агитколлективов. Привлечено свыше 200 новых агитаторов — подготовленных и авторитетных товарищей, умеющих сочетать в агитации теорию с живой действительностью. Среди них — передовики сельского хозяйства, промышленности и транспорта, инвалиды Отечественной войны, интеллигенция села и города, учащиеся старших классов средних школ. 675 сельских агитаторов закреплены за десятидворками. Свыше 200 товарищей ведут политическую агитацию на предприятиях, в учреждениях и на транспорте.

Колхозники, рабочие и служащие с огромным интересом слушают беседы агитаторов о Сталинской Конституции, изучают «Положение о выборах в Верховный Совет СССР». Агитаторы ежедневно проводят с избирателями громкие читки и беседы в колхозных бригадах и на предприятиях — во время обеденных перерывов или до и после работы, в общежитиях, клубах, избах-читальнях — в выходные дни.

Хорошо раз'ясняет избирательный закон агитатор К. Д. Хохлова из колхоза «Искра», Журавинского сельсовета. Она провела уже по три занятия — отдельно с молодежью, стариками и женщинами села. Тов. Хохлова тщательно готовится к беседам с избирателями, использует материалы о дореволюционной выборной системе в России, подробно отвечает на вопросы. Ее беседы всегда проходят живо и интересно.

Большим уважением у колхозников сельхозартели «Борьба», Марчуковского сельсовета, пользуется агитатор тов. Кашкотская. Статью за статьей раз'ясняет она колхозникам Положение о выборах. Повседневно ведут массово-раз'яснительную работу в своих десятидворках сельские агитаторы учительница тов. Демина, работник связи тов. Мухина, инвалид Отечественной войны тов. Акулов, избач тов. Лапутина и сотни других.

Райком партии уделяет большое внимание политической агитации среди молодежи. Для молодых избирателей созданы кружки. Они рассчитаны на семь занятий по изучению Сталинской Конституции, избирательного закона, а также вопросов текущей политики. Шесть кружков приступили к работе в городе и 11 — в деревне. Кружками руководят лучшие пропагандисты — работники отдела пропаганды райкома ВКП(б), учителя-коммунисты.

В программу районной партийной школы, в сельских политшколах, в кружках, изучающих историю ВКП(б), и на семинарах секретарей низовых парторганизаций введены лекции, доклады и беседы на темы избирательной кампании.

Весь районный партийный актив привлечен к участию в агитационно-массовой работе. Силами актива в колхозах проведены общие собрания с докладами о предстоящих выборах в Верховный Совет СССР. Выезжая на места с партийными поручениями, работники парткабинета помогают сельским агитколлективам в правильной постановке политической агитации среди населения, проводят для избирателей доклады, беседы и читки.

Каждый агитатор должен, прежде всего, сам отлично знать Конституцию СССР и «Положение о выборах в Верховный Совет СССР», свободно ориентироваться в вопросах текущей политики. В целях повышения качества политической агитации партийный комитет систематически инструктирует агитаторов и пропагандистов.

В районе имеется 66 агитколлективов. Отдел пропаганды райкома ежемесячно созывает семинары руководителей агитколлективов. Начиная с октября, тематика семинаров посвящена выборам в Верховный Совет СССР. На последних занятиях, например, лектор райкома тов. Бландовцев сделал доклад «Сталинская Конституция — конституция победившего социализма в СССР», а завотделом пропаганды тов. Гершкович рассказала о формах и методах массово-политической работы на избирательных участках.

На семинарах систематически заслушиваются отчеты руководителей агитколлективов. Такие отчеты, обычно, сопровождаются оживленным обменом мнений и значительно способствуют накоплению ценного опыта политической агитации.

Работники отдела пропаганды райкома ВКП(б) в период до 1 декабря проводят однодневные кустовые совещания сельских агитаторов. Цель этих совещаний — дать агитаторам ясное представление о наиболее эффективных и проверенных практикой способах предвыборной агитации среди населения.

Кроме того, руководители агитколлективов созывают еженедельно совещания агитаторов. На совещаниях ставятся доклады на темы: «Сталинская Конституция — основной закон советского государства», «Сталинская Конституция — конституция победившего социализма в СССР», «Сталинская Конституция и молодежь», «Социалистический строй — источник силы и непобедимости советского государства» и т. д. Здесь же подробно изучается Положение о выборах и Сталинская Конституция, обобщается опыт работы агитаторов по десятидворкам.

Для агитаторов города при парткабинете организован семинар, участники которого, так же как и на селе, изучают «Положение о выборах в Верховный Совет СССР». Программа семинара распределена на девять занятий. Его ведет преподаватель истории средней школы тов. Бредихина.

Семинары агитаторов, созданные по тому же типу, работают также и на транспорте.

В помощь агитаторам организована консультация при районном партийном кабинете. Работники отдела пропаганды тт. Гершкович, Белоусова, Новикова и Полякова дважды в неделю консультируют агитаторов по всем неясным вопросам, встречающимся в практике работы. Консультации для агитаторов проводятся также в районном Доме культуры. Консультант — преподаватель Конституции средней школы тов. Юдаева.

В районном парткабинете, Доме культуры и библиотеке организованы выставки литературы о выборах, подобран соответствующий материал для агитаторов и пропагандистов. Вся имеющаяся литература о выборах и рекомендательные списки «Что читать к выборам» разосланы в агитколлективы.

Партийная организация обязана контролировать деятельность агитаторов. С этой целью мы решили систематически практиковать отчеты руководителей сельских агитколлективов и отдельных агитаторов на бюро райкома ВКП(б) и собраниях первичных парторганизаций.

Чтобы более глубоко ознакомить избирателей с вопросами советского государственного строительства, намечено провести ряд докладов на темы, указанные выше, а также на такие темы, как право советского гражданина на труд, положение женщин в СССР и за рубежом, достижения советской культуры, науки и техники. Эти доклады готовят наиболее опытные пропагандисты района. Подробные тезисы докладов обсуждаются в отделе пропаганды и агитации райкома партии.

Большое значение в предвыборной кампании имеет культурно-массовая работа, центром которой является районный Дом культуры и избы-читальни.

Отдел пропаганды райкома ВКП(б) уже провел семинар избачей. Они получили исчерпывающие указания об организации культурно-просветительной работы в избах-читальнях в период подготовки и проведения выборов. В читальнях организуются столы справок для избирателей, выступления художественной самодеятельности. Районный парткабинет подобрал для каждой избы-читальни небольшую библиотечку литературы об избирательном законе. При Доме культуры создана бригада артистов художественной самодеятельности. Вскоре она выедет в колхозы для обслуживания избирателей.

Важной формой пропаганды Сталинской Конституции и «Положения о выборах в Верховный Совет СССР» является местная печать и радиовещание. Перед микрофоном городского радиоузла выступят квалифицированные пропагандисты, молодые избиратели, руководители передовых агитколлективов, лучшие агитаторы.

Для редакторов стенных газет на-днях созывается семинар, организованный редакцией районной газеты совместно с отделом пропаганды райкома ВКП(б).

Правильная постановка и успешное ведение политической агитации в связи с выборами в Верховный Совет СССР являются сейчас важнейшей и неотложной задачей партийных организаций. Эту задачу наша районная партийная организация выполнит с честью.

**П. РЯХОВСКИЙ,**
секретарь Ряжского райкома ВКП(б).

## Сессия Рязанского городского Совета депутатов трудящихся

Состоялась очередная сессия городского Совета депутатов трудящихся. С докладом «Об улучшении медицинского обслуживания населения города» выступил заведующий городским отделом здравоохранения тов. Галин.

— Наряду с достижениями, — сообщил докладчик, — мы имеем много недостатков. Не все больницы и поликлиники полностью обеспечены дровами.

В городе мало врачей для выезда на дом к больным. Часто больному приходится подолгу дожидаться врача. В «Скорой помощи» из имеющихся трех автомашин работает только одна, да и та требует капитального ремонта.

Плохо обстоит дело с очисткой городских улиц и дворов. Трест очистки (управляющий тов. Солянкин) не справляется с работой.

В прениях по докладу выступили: главный врач больницы им. Семашко тов. Черкасова, директор второй поликлиники тов. Миртетич, заведующий родильным домом тов. Покровский, председатель горисполкома тов. Андреев и другие.

Выступившие указывали на плохую работу бани, парикмахерских и других учреждений бытового обслуживания.

Сессия приняла решение, обязывающее работников горкомхоза и здравотдела принять самые решительные меры к устранению недостатков в санитарном обслуживании трудящихся нашего города.

## В ВЫХОДНОЙ ДЕНЬ



НА СНИМКЕ: ученицы 2-й женской школы (Рязань) Галя и Лора Титовы в выходной день.
Фото-этюд **А. ИЛЬИНА.**

☆

# *По городам и селам области*

### Дрова для Москвы

Касимовский лесхоз имел задание в 1945 году заготовить и отгрузить Москве 8.500 кубометров дров. Лесхоз заготовил и отгрузил 11.630 кубометров.

Московский комитет партии и Моссовет за перевыполнение плана отгрузки дров для Москвы выдал лесхозу денежную премию в размере 5 тысяч рублей для премирования отличившихся рабочих и инженерно-технических работников.

Директор лесхоза тов. Моисеев, секретарь парторганизации тов. Герасимов и председатель рабочкома тов. Шишков персонально премированы месячным окладом.

### Первый выпуск в школе коневодов

Состоялся первый выпуск в школе коневодов при областном земельном отделе.

Среди окончивших школу немало отличников — тт. Миронова (совхоз Барские-Шумошь), Кулакова (Шиловский район), Логинова (конезавод № 98, Рыбновского района), Семиткина (Солотчинский район) и другие.

Все 25 человек, окончившие школу, направлены на работу в районы нашей области.

### Передовики судоремонта

С первых дней зимнего судоремонта многие рабочие рязанских судоремонтных мастерских показывают образцы стахановского труда. Котельщик тов. И. П. Тюрин, производящий ремонт черпаков для земмашины № 17, выполняет по две нормы за смену. Электросварщик котельного цеха тов. А. Д. Федоров также добивается высокой производительности труда. Норму выработки он, как правило, выполняет на 190—200 процентов.

Инвалид Отечественной войны токарь тов. Райков с первых дней судоремонта стал двухсотником.

### На курортах и в домах отдыха

Тринадцать молодых швейниц артели имени Красной Армии (г. Рязань) побывали в этом году в домах отдыха. Четыре человека лечились на кавказских курортах.

### Райпромкомбинат выпускает валяльные машины

Недавно Бельковский райпромкомбинат (директор тов. Егонин) освоил производство валяльных машин. За короткое время комбинатом выпущено 4 таких машины. До конца года их будет выпущено еще несколько штук.

В 1946 году запланировано выпустить 50 валяльных машин.

### Перед зимним спортивным сезоном

Зима властно вступает в свои права: ниже опускается ртутный столбик в термометре, снежным покровом одевается земля.

В спортивных обществах Рязани идет подготовка к зимнему сезону. Лучше других готовятся спартаковцы. Последние годы на их стадионе не было катка. В этом году его решено открыть. Подготовительные работы уже близки к завершению.

Открытие приурочивается ко дню Сталинской Конституции — 5 декабря. В этот день на стадионе состоится хоккейный матч, конькобежные и лыжные соревнования.

### В районном Доме культуры

В Клепиковском районном Доме культуры состоялась лекция «Жизнь и творчество Л. Н. Толстого», на которой присутствовало более 300 человек.

Драмколлектив Дома культуры занят в настоящее время подготовкой к постановке пьес: «Любимые подруги» и «Ворожея». Самодеятельный хор готовит к исполнению русские песни и частушки.

### Продажа молока государству

Колхоз имени Молотова, Мервинского района, досрочно рассчитавшись с государством по поставкам молока, сдает его теперь в порядке госзакупок. За три месяца на Рязанский молочный завод поступило из колхоза 4.600 литров высококачественного молока.

На всю сумму, причитающуюся за сданное молоко, артель получила промышленные товары — сахар, мыло, сольшорные изделия.

## По страницам районных газет

▲ Правление колхоза «Красный спутник» оказывает помощь семьям воинов погибших на фронтах Великой Отечественной войны.

Для осиротевших детей Матрены Андреевны Бурмистровой правление колхоза совместно с сельским советом недавно решили построить дом. Строительство начато, оно будет закончено в конце ноября. («Большевистское знамя» — Рыбное).

▲ Более 40 тонн молока сдал сверх плана государству колхоз «13 лет Октября». Все проданное государству молоко отоварено предметами первой необходимости. Колхозники получили большое количество мануфактуры и сахара. («Знамя Ленина» — Кадом).

▲ В колхозах «Комсомолец», «Красный рассвет» и «10 Октябрь» созданы фермы племенного коневодства. Десятки породистых лошадей, выращенные ранее в этих колхозах, занесены в районную племенную книгу. («Путь к социализму» — Лебедянь).

▲ Члены животноводческой бригады колхоза «Луч социализма», Татаркинского сельсовета, своими силами построили свинарник на 40 голов, птичник, а также жилой дом для работников фермы. («Старожилевский колхозник»).

# Процесс главных немецких военных преступников в Нюрнберге

*Утреннее заседание 23 ноября*

НЮРНБЕРГ, 23 ноября. (ТАСС). Утреннее заседание четвертого дня процесса открывается развязным выступлением Ноэля — защитника подсудимого Кейтеля. Защитник утверждает, будто совета обороны империи и тайного совета не было, поэтому, де, Кейтель не мог быть членом этих организаций. Защитник просит суд рассмотреть его заявление немедленно.

Судья Лоуренс раз'ясняет защитнику, что его заявление может быть приобщено к делу, однако рассмотрение этого заявления может быть произведено только в соответствующее время.

Поскольку защита все время ссылается на то, что она лишена документов, на которых построено обвинение, представитель американского обвинения напоминает, что все списки документов давно переданы защите, что, более того, все эти документы находятся в распоряжении защиты в специальной комнате. Он подробно перечисляет, где и как расположены документы обвинения против отдельных подсудимых.

Затем с большой документированной обвинительной речью выступает майор Уоллес, который посвящает ее в основном показу того, как гитлеровские заговорщики готовили «пушечное мясо» для войны.

Захватив власть, говорит майор Уоллес, нацисты поставили перед собой задачу подготовить людские резервы для выполнения своих военных планов. С этой целью они взяли в свои руки дело воспитания молодого населения Германии. Они решительно перестроили систему образования, превратив его в орудие нацистского воспитания молодежи. С раннего возраста до вступления в армию немецкий ребенок находился в твердых и беспощадных руках нацистских воспитателей. Еще в 1933 году, непосредственно после прихода нацистов к власти, Гитлер, обращаясь к немецким родителям, заявил: «Ваши дети принадлежат мне». Четырьмя годами позже, в 1937 году, обращаясь к самой молодежи, он уже имел возможность заявить: «Новая империя берет вас!». Нацисты специальным законом создали свои организации во всех школах, во всех учебных заведениях. Нацисты пичкали молодого немца почти от самого рождения до выхода из университета своими доктринами, вколачивая в его голову один единственный идеал: стать господином над всеми народами мира. В дополнение к школе, Гитлер создал специальную организацию — «гитлеровская молодежь» («Гитлерюгенд»). Подсудимый Бальдур фон Ширах был назначен руководителем этой организации. «Гитлерюгенд» не только воспитывала немецкую молодежь в нацистском духе, но готовила ее для военной службы через многочисленные военные и полувоенные организации. К 1940 году эта организация насчитывала более 7 миллионов человек, воспитанных в духе того, что война является будто бы самой благородной деятельностью человека. Дело не ограничивалось морально-психологической подготовкой к войне. Через свои специальные части — мотомеханизированные, авиационные и морские — гитлеровская молодежь подготовила сотни тысяч своих членов для активной службы в армии.

Обвинитель пред'являет Трибуналу весьма простой, но многоговорящий документ — диаграмму гитлеровских организаций, напечатанную на пятнадцатой странице официального курса истории гитлеровской партии и показывающую машину нацистского оболванивания молодых немцев. На самой низкой ступени находилась организация для малолетних — «Юнгфольк». Из «Юнгфольк» дети попадали в так называемые школы Адольфа Гитлера, из них — в организацию «Гитлеровская молодежь». Достигнув 18 лет, молодые гитлеровцы автоматически вливались в организации гитлеровской партии — СС или СА (охранные и штурмовые отряды). В 20 лет они попадали в распоряжение «Рабочего фронта» на время прохождения трудовой повинности в трудовых лагерях. Из этих лагерей они попадали в армию, после двухлетнего пребывания в которой они снова возвращались в охранные или штурмовые отряды или в другие организации гитлеровской партии. Пропуская молодежь через все эти ступени, гитлеровские главари отбирали наиболее подходящих из них для специальной работы. Поэтому на вершине этой лестницы находились так называемые «Школы руководителей народа», т. е. гитлеровских чиновников и главарей. Этот аппарат гитлеровского оболванивания молодежи позволил гитлеровцам подготовить людские кадры для задуманной ими войны против всего мира. Не случайно Гитлер в 1938 году заявил: «Теперь мы обладаем материальной силой для осуществления наших планов». Главным средством психологической подготовки людских кадров к войне, по словам обвинителя, была пропаганда.

Защита снова ввязывается в прения, заявляя, что она якобы лишена возможности защищать подсудимых, поскольку ей не даны документы, на которых построена эта часть обвинения, хотя речь идет в основном о речах и статьях подсудимых.

Обвинитель вновь повторяет, что все документы, о которых говорится в обвинении, были пред'явлены защите. Защита снова требует, чтобы документы были пред'явлены ей на двух языках. Защитник Заукеля Серватиус требует представить все документы на немецком языке и, кроме того, переводы этих документов на английский язык, чтобы защита могла проверить, насколько правильно эти переводы сделаны.

Кроме того, защитник хочет, чтобы всем этим документам было предпослано специальное об'яснение на английском языке, которое должно быть к тому же переведено на немецкий.

Представитель обвинения заявляет, что документы, которых требует защита, находятся в «Райхсгезетцблатт» («Ведомости имперских законов»), подшивка которой имеется в распоряжении защиты.

После небольшого перерыва представитель американского обвинения развертывает перед Трибуналом полную картину экономической подготовки к войне, проведенной сидящими на скамье подсудимых нацистскими заговорщиками. Он подчеркивает, что вся экономическая подготовка к войне была проведена подсудимыми Шахтом, Герингом и Функом, причем особенно выдающуюся роль при этом играл подсудимый Шахт. Эта тройка пользовалась неограниченной поддержкой крупных промышленников. За много лет до войны Шахт был назначен тайным декретом Гитлера главным уполномоченным по вопросам тотальной мобилизации всей экономики страны для войны. В результате совместных усилий Шахта, Геринга и Функа Германия создала самую мощную в истории всего мира военную машину, о которой народы узнали только после нападения Германии на Польшу, Голландию, Бельгию и Францию.

Обвинитель зачитывает текст лекции, прочитанной видным работником германского военного министерства генерал-майором Томас. По словам Томаса, за шесть лет гитлеровцы ухитрялись увеличить число пехотных дивизий с 7 до 38 (включая четыре мотомехдивизии), создали 5 танковых дивизий, построили или заложили 2 линкора, 4 крейсера, довели число летчиков до 250 тысяч человек. Томас хвастливо заявлял, что немецкая военная промышленность была самой мощной к началу войны. По производству стали Германия шла вслед за Америкой, по алюминию — впереди нее. Авиационная промышленность Германии была лучшей в мире.

Обвинитель цитирует письмо Геринга, показывающее, что еще в 1936 году гитлеровцы активно готовились к войне против Советского Союза, для чего Геринг требовал соответствующей подготовки и реорганизации буквально всех отраслей хозяйственной жизни страны. Обвинитель заявляет, что в этой подготовке промышленности к войне гитлеровцы получали самую энергичную поддержку со стороны крупных промышленников. Он зачитывает показания промышленника Ван Шницлера, бывшего члена правления «И. Г. Фарбениндустри», о том, что еще в конце февраля 1933 года группа крупнейших промышленников собралась по приглашению Шахта в его доме в Берлине. Присутствовали Шахт, Крупп фон Болен — тогда председатель об'единения германской промышленности, — Фоглер, Штейн и другие. Прибыл также Гитлер, который обещал промышленникам всяческую поддержку, сделав намек на то, что они, крупные промышленники, должны стать хозяевами экономической жизни страны, и просил их помощи в осуществлении гитлеровской программы. Крупп фон Болен благодарил его за обещания. Собрание промышленников решило оказать гитлеровской партии специальную финансовую помощь в размере 3 миллионов марок для проведения очередной избирательной кампании.

Рядом фактов, подтвержденных документами, обвинитель показывает, что Шахт играл значительно более видную роль в подготовке Германии к войне, чем это известно широким кругам в Германии и за ее пределами.

На этом утреннее заседание заканчивается.

Ответ. редактор К. ПОЗДНЯКОВА.

**ПРИНИМАЙТЕ комбинированные витаминные препараты „В С“**

**ВИТАМИН „В₁“** предупреждает и излечивает полиневриты, укрепляет нервную систему и особенно необходим при явлениях физического и нервного переутомления.

**ВИТАМИН „В₁“** рекомендуется при понижении кислотности желудочного сока и запорах. Необходим лицам, занятым тяжелым физическим и умственным трудом, беременным женщинам и кормящим матерям.

**ВИТАМИН „С“** предупреждает и излечивает цынгу, укрепляет здоровье, повышает сопротивляемость организма заразным болезням.

**ВИТАМИН „С“** также принимается и при скрытой форме цынги (общая слабость, недомогание, быстрая утомляемость и понижение работоспособности).

В Рязанском аптекоуправлении имеется достаточное количество комбинированных витаминных препаратов „В₁ С“.

ТРЕБУЙТЕ ВО ВСЕХ АПТЕКАХ БЕЗ РЕЦЕПТОВ ВИТАМИНЫ „В₁ С“

Принимать по одной пилюле один два раза в день, за 30 минут до приема пищи.

Инспекция по санпросвещению Рязанского облздравотдела.

АДРЕС РЕДАКЦИИ: Рязань, ул. Радищева, дом № 24. ТЕЛЕФОНЫ: ответ. редактора — 89, зам. отв. редактора — 9—19, отв. секретаря — 34, отделов: партийной жизни и пропаганды марксизма-ленинизма рабселькоров и писем, промышленного — 4—51, сельскохозяйственного — 4—64, бухгалтерии и отдела объявлений — 6—05, выпускающего — 1—68.

НБ02987 Заказ № 4625 Тираж 36180 Рязанская типография.

Пролетарии всех стран, соединяйтесь!

# СТАЛИНСКОЕ ЗНАМЯ

Орган Рязанского Обкома и Горкома ВКП(б), Областного и городского Советов депутатов трудящихся

№ 233 (8194) | Вторник, 27 ноября 1945 года | ЦЕНА 20 КОП.



Преподаватель географии — председатель месткома 42-й средней железнодорожной школы, станции Лев-Толстой тов. Ермаков А. Г. является лучшим агитатором среди населения.

НА СНИМКЕ: справа—тов. Ермаков делится своим богатым опытом агитационной работы с молодыми агитаторами.

Фото А. Ильина.

## КОЛХОЗ ЗИМОЙ

Громадные просторы советской земли покрылись первым снегом. Идет к концу 1945 сельскохозяйственный год — один из самых замечательных в жизни колхозного села. Начавшись на последнем этапе победоносной Отечественной войны, он заканчивается накануне вступления страны в первую послевоенную пятилетку. Величие переживаемого периода наложило свою печать на процессе развития всего нашего сельского хозяйства.

Рано еще подводить окончательные итоги сельскохозяйственного года. Еще не все убрано, взвешано, подсчитано. Но уже теперь ясно, что социалистическое земледелие сделало новый шаг вперед, что возрасли его силы и возможности. После продолжительной и тяжелой войны оно не только не знает упадка, — этого неизбежного спутника войн при мелком единоличном хозяйстве, — но и продолжает наращивать темпы своего развития. Рост посевных площадей и поголовья скота, рост валовой продукции сельского хозяйства — лучшее тому доказательство.

Страна имеет все основания гордиться успехами колхозного строя. Он выдержал труднейшие испытания войны. В дни победы он предстал перед нами во всем могуществе своих жизненных сил своих созидательных возможностей. И если у нас еще есть области и районы, отстающие с выполнением государственных обязательств, затягивающие сельскохозяйственные работы, то объяснение этому следует искать в недостатках руководства сельским хозяйством со стороны местных советских и партийных организаций. Вместо усиления темпов хлебозаготовок они когда-то допустили их свертывание, вместо быстрейшего завершения обмолота хлебов уборки технических культур и предзимних работ на фермах они допускают неоправданное промедление.

Во всенародной борьбе за дальнейшее укрепление могущества нашей Родины не может отставать ни одна область ни один район и колхоз. Вот почему, гордясь успехами сельского хозяйства в целом, страна не ослабляет требовательности к отстающим. Требование скорейшего выполнения государственных планов заготовок и завершения всего комплекса сельскохозяйственных работ выдвинуло для каждого колхоза, района, области—

Во Всесоюзном соревновании за досрочное выполнение плана заготовок работники сельского хозяйства взяли серьезные обязательства. А слово советского человека свято. Забыть о своем обязательстве — значит забыть о долге перед Родиной. Каждый сейчас должен с честью и достоинством отчитаться в выполнении своего обязательства. Отчитываться же советские люди могут только делом — быстрейшим выполнением обязательств по сдаче хлеба и картофеля, сахарной свеклы, хлопка и других культур по проведению сытой и теплой зимовки скота.

Нынешний сельскохозяйственный год может и должен быть завершен с таким же успехом, с каким он начался. На наступило время, когда уже нельзя ограничиваться борьбой за окончание сельскохозяйственных работ этого года. Осень заканчивает один сельскохозяйственный год и начинает другой. И как бы ни были хороши хозяйственные итоги года—никто не может «идти на боковую». Зима—не время для отдыха, для почивания на лаврах. Кто устроит себе передышку зимой, тот расплачется весной.

Старая крестьянская пословица гласит: «Готовь сани летом, а телегу зимой». Мудрость этой пословицы подтверждена многолетним опытом. Взвойте, вчитайте это надо помнить теперь, когда наше сельское хозяйство стоит перед лицом новых грандиозных задач.

1946 сельскохозяйственный год будет первым годом послевоенной пятилетки. Наше социалистическое земледелие вступает в будущем году вооружение еще более высокие темпы развития. Дальнейшее расширение посевных площадей и повышение урожайности полей, увеличение поголовья скота и повышение его продуктивности — такие задачи ставятся перед колхозами в 1946 году.

Не подлежит сомнению, что колхозный строй располагает всем необходимым для успешного решения этих задач. Но было бы ошибочным думать, что успех придет сам по себе, в порядке самотека. Чтобы завоевать его, требуется неустанная работа по организационно-хозяйственному укреплению колхозов и МТС и по мобилизации имеющихся у них резервов. Нужен четкий, продуманный план и большевистский порядок в каждом колхозе.

Новые задачи диктуют и новые требования. Как бы ты был хорош урожай, развитие сельского хозяйства в годы войны, теперь, в дни мира он не может удовлетворить нас полностью. Таковы уж природа советских людей — соразмерять предъявляемые к себе требования не со вчерашним, а с завтрашним днем. Если же подходить к делу с этой мерой то станет ясно что в деревне — непочатый край работы, а наступившая зима является важнейшим ее этапом.

Первая и самая неотложная задача состоит в том, чтобы обеспечить непрерывное организационно-хозяйственное укрепление колхозов. Нельзя не видеть того, что в некоторых колхозах руководящие кадры в годы войны оказались ослаблены, что организация и дисциплина труда кое-где остаются желать много лучшего. Преодолеть эти недостатки, навести твердый порядок в управлении делами всех колхозов, в организации колхозного труда — значит создать важнейшую предпосылку успешного выполнения задач сельского хозяйства в 1946 году. Именно сейчас должно быть приковано особое внимание к подготовке новых и повышению квалификации старых колхозных кадров. Именно сейчас должны быть приняты решительные меры к укреплению бригад и звеньев, упорядочение учета и отчетности в колхозах.

Важнейшим испытанием для колхозов в будущем году явится весенний сев. От него в огромной мере будут зависеть итоги всего года. Поэтому, какого внимания требует сейчас материально-техническая подготовка к весенне-посевным работам. Речь идет прежде всего о засыпке и очистке семян, о ремонте сельскохозяйственных машин, о накоплении и вывозке на поля навоза и других местных удобрений, об организации снегозадержания и проведении ряда других работ, предрешающих судьбы урожая в 1946 году.

Зимний комплекс сельскохозяйственных работ исключительно обширен. Умение председать и организовать дело — вот что требуется для того, чтобы провести их хорошо и вовремя. А председатель — значит отдавать себе полный отчет в том, из чего будет слагаться успех предстоящего весеннего сева. Председать — значит понимать что в будущем году еще больше возрастет роль тракторов и других машин и принять меры к их своевременной подготовке. Председать — значит изучать и применять меры их освоения, повышения производительности, простейшего конного и ручного инвентаря, поводов и сбруи, причинение к последним работам коров, так как значительную долю полевых работ придется выполнять вручную и на лошадях, а в том числе и на коровах; председать — значит всемерно принять меры к созданию семьянов доброкачественных семян, так как без этого нельзя выращивать заданий по урожайности. Хорошо говорит председать—значит заранее обеспечить все условия для успешного проведения сева и последующих сельскохозяйственных работ.

Можно сказать без преувеличения, что причины отставания сельского хозяйства ряда районов кроются главным образом в их неудовлетворительной подготовке к таким решающим работам, как весенний сев. Руководители таких районов зазнаются что успех весеннего сева подготавливается зимой. Забывая об этом они запаздывают с подготовкой к севу. Это неминуемо приводит к затяжке посевных работ, а следовательно, и к снижению урожайности.

1946 год—первый год четвертой пятилетки—должен стать решающим в борьбе за подъем всех отстающих колхозов. А ликвидировать отставание того или другого колхоза значит прежде всего помочь ему вовремя подготовиться к севу, хорошо его провести и вырастить высокий урожай. Деловая помощь в подготовке семян, ремонте инвентаря, заготовке удобрений, укреплении бригад и звеньев сейчас более важна, чем любая резолюция о подъеме того или другого колхоза, неподкрепленная живым делом и поэтому обреченная на провал.

На тяжких испытаниях Великой Отечественной войны наше социалистическое земледелие вышло с большим приростом сил. И теперь оно уверенно идет навстречу четвертой сталинской пятилетке—пятилетке восстановления и дальнейшего развития народного хозяйства СССР. Успешным завершением всех сельскохозяйственных работ текущего года и образцовой подготовкой к весне будущего года колхозные деревни обеспечат дальнейшее укрепление могущества экономической и культурной мощи нашей Родины!

(Передовая «Правды» за 26 ноября).

## Открывается музей С. М. Кирова

ЛЕНИНГРАД. (ТАСС). После четырех с половиной лет перерыва вновь открывается Ленинградский музей Сергея Мироновича Кирова.

В годы блокады ценности музея были эвакуированы в глубь страны. Они бережно сохранены. Сейчас все экспозиции восстановлены в прежнем виде. Обновляются лишь некоторые тексты. Более широко будут представлены антифашистские высказывания С. М. Кирова, его выступления, посвященные задачам реконструкции Ленинграда и т. д.

Здание музея пострадало от систематических вражеских обстрелов. Сейчас строители заканчивают его восстановление. Сотрудники музея приступили к размещению экспонатов.

Первого декабря—в день одиннадцатой годовщины со дня злодейского убийства С. М. Кирова—музей откроет свои двери для посетителей.

## Подготовка к выборам в Верховный Совет СССР

## Агитаторы за работой

### В субботу вечером...

Агитатор Александра Гераськина запоздала. Перед тем, как начинать занятие, она забежала к бабке Татьяне: нет ее дома. Что с ней? Уж не заболела ли? Она всегда приходила первой, а вот сегодня не пришла.

— Начнем без нее,—сказал кто-то.

— Правильно. Пора. — отозвалось несколько голосов.

Агитатор села за стол, покрытый цветной праздничной скатертью и, развернув газету, где напечатано Положение о выборах в Верховный Совет СССР, сказала:

— На прошлом занятии мы прочитали с вами шестую главу Положения. Давайте вспомним что в этой главе говорилось. Кто скажет, может ли каждый из депутатов Верховного Совета СССР баллотироваться в нескольких округах?

— Разрешите я, — просит слово колхозница Дарья Архипова.

— Пожалуйста.

— Нет, не может. Об этом говорится в 59 статье Положения.

— Совершенно верно.

Далее агитатор спрашивает, кто может выставлять кандидатов. На этот вопрос хорошо отвечает колхозник Иван Прохоров.

Закончив с повторением пройденного, агитатор тов. Гераськина приступает к чтению седьмой главы. После каждой прочитанной статьи она спрашивает, нет ли вопросов.

Давно уже темнота окутала село Окуньково. Во многих избах погасли огни. Только в доме агитатора Гераськиной долго еще светится приветливым светом окно. Здесь проводится разъяснение «Положения о выборах в Верховный Совет СССР».

### У престарелых...

На другой день в воскресенье, Александра Гераськина рано вышла из дома. Утешение занято: хочет слепить глаза, но не тронет. Александра перешла дорогу и скрылась в дверях крайней избы.

— Пришла голубушка, — встретила агитатора бабка Татьяна. — А я прихворнула маленько. Но сегодня вроде ничего, хорошо. Что нового прочитали вчера?

Агитатор садится и завязывается беседа. Бабка Татьяна внимательно слушает, точно боясь пропустить словечко. Она задает вопросы.

— А скажи милая, как будут голосовать неграмотные? Будут ли в эти выборы подходить старикам к месту голосования, как в прошлый раз?

Получив ответы, старушка удовлетворенно качает головой.

—Бабушка, — говорит Александра, — а ты помнишь, как при царском жили. Ведь тогда народ власть свою не выбирал.

— И, милая, какие там выборы. Старосту бывало в нашем селе и того кого хотят богатые мужики, того и поставят. Все было в руках у кулаков да помещиков.

Старушка вспоминает свою жизнь, жизнь своего села. Тяжелая, невеселая картина.

Но вот беседа окончена. Бабка Татьяна провожает агитатора до двери.

— А ты приходи почаще, мы весь тебе, как соловьику рады, — говорит она, прощаясь.

### В избе-читальне

Просторная чистая комната. На стенах и в простенках между окон развешены плакаты. выдержки из статей Сталинской Конституции. Тепло и уютно. Колхозники охотно посещают свою избу-читальню. А в эти дни подготовки к выборам в Верховный Совет СССР в читальне особенно людно.

...За столом, над которым вышит крупными красными буквами лозунг: «Стой справок по выборам в Верховный Совет СССР», сидит ветеран Отечественной войны комсомолец Василий Архипов. У него под рукой газеты, книги. Подходит колхозник Петр Иванович Кирьянов. Архипов подвигает стул и просит садиться.

— У меня к вам есть несколько вопросов, — говорит Петр Иванович,— какая разница между нашей Конституцией и конституциями капиталистических стран?

Получив ответ, тов. Кирьянов встает с места. Затем к столу подходит колхозница Анисья Ефимовна Сизерва. Ее интересует вопрос, когда начнутся выборы.

Коммунист Василий Архипов проводит интересные беседы. Он строит свою агитацию на примерах родного села и района. Тов. Архипов рассказывает молодым избирателям, как жили крестьяне до революции. Вот интересные справки. В то время в трех волостях, из которых состоит Больше-Коровинский район, насчитывалось около 60 тысяч гектаров помещичьей земли, но только 18 тысячами гектаров владели крестьяне, а остальные земли были в руках помещиков. На три волости имелось всего 7 церковно-приходских школ. Теперь же в районе 43 школы, в том числе 8 семилеток и одна средняя.

Агитаторы села Окуньково деятельно готовятся к предстоящим выборам, повсеместно проводят среди населения беседы по разъяснению «Положения о выборах в Верховный Совет СССР» и Сталинской Конституции.

Ю. ГРИГОРОВ

Больше-Коровинский район.

### Изучают избирательный закон

БУКРИНО. Партийная организация Каселевского сельсовета на последнем собрании обсудила вопрос о подготовке к выборам в Верховный Совет СССР. После собрания массово-политическая работа приняла более широкий размах.

Сейчас 16 агитаторов разъясняют колхозникам «Положение о выборах в Верховный Совет СССР», знакомят их с докладом товарища Сталина о проекте Конституции и с речью на собрании избирателей Сталинского избирательного округа г. Москвы.

Директор неполной средней школы тов. Васильев организовал при избирательно-м столе справок где всегда можно получить разъяснение по вопросам избирательной кампании.

В колхозах Гремяковского сельсовета повсеместно ведут работу по разъяснению избирательного закона агитаторы А. Тыклино, М. Чумкина, М. Петрова и другие.

СТАРОЖИЛОВО. В колхозе «Луч социализма» коммунисты и комсомольцы проводят большую работу по подготовке к выборам в Верховный Совет СССР. Они знакомят колхозников с избирательным законом, рассказывают им о правах и обязанностях граждан СССР, о Сталинской Конституции.

Агитаторы С. Гусев, Б. Филатов и другие провели по 5 бесед в своих агитаториях. Беседы они проводят на высоком политическом уровне, при активном участии колхозников.

Партийная организация контролирует работу агитаторов и помогает им. С агитаторами регулярно проводятся семинары. Для них организуются консультации, подбор необходимой литературы.

ХЛЕБОЗАГОТОВКИ

## Пока пишут решения...

В начале уборки секретарь Шелуховского райкома партии тов. Яковлев рассчитывал что район без труда справится с хлебопоставками. Поэтому не удивительно, что до половины сентября здесь раскачивались — составляли графики, подписали хорошей погоды и т. д.

Дорого обходится государству благодушие и самоуспокоенность шелуховских руководителей. На пороге — декабрь, а половина колхозов по рассчиталась с государством. В хвосте плетутся артели, занимающие большой удельный вес в балансе хлебопоставок. Они давно бы выполнили свои обязательства, если б районом нарочно с первого же дня уборки руководили имя необыкновенные, сверхурочные.

Медленный обмолот — вот что задерживает сейчас хлебосдачу. Почти во всех артелях уборка проставляют сложные молотилки МТС. План молотьбы не выполнен и наполовину. Директор МТС тов. Аленкина несколько раз слушали на заседании исполкома райсовета и бюро райкома партии. Всякий раз он обещал, что добьется крутого перелома, но слова остались словами.

Машинист тов. Овчинников приступил к молотьбе на сложке четыре месяца тому назад, а намолотил всего навсего 65 тонн. При организованной работе столько зерна можно намолотить за четыре дня. Овчинников полынничает. Недавно он три дня отсиживался дома.

С каждым днем темпы молотьбы снижаются. За первую пятидневку ноября было обмолочено зерновых с 1.225 гектаров, за третью же — с 950. Простаивают не только сложные, но и конные молотилки, которых в районе 68. Только бы этими машинами можно намолачивать более 200 тонн зерна в день.

Вот артель «Верный Путь». План хлебозаготовок здесь выполнен на 15 процентов, а конная молотилка простаивает. Председатель правления товарищеских тов. Воробьев ранее молотьбу бригадам обычно дает в 9—10 часов утра. К полудню народ собирается. В ноябре колхоз не сдал государству ни одного килограмма хлеба.

Районом партия проявляет терпимость к срывщикам хлебозаготовок. Во многих колхозах конные молотилки работают по 3—4 часа в день, или вообще не работают. В колхозе «Победа Октября» молотилка простаяла 10 дней из-за того, что поломалась маховое колесо, на ремонт которого требовалось полчаса.

Чтобы покончить дело с молотьбой, райком партии и райисполком принимают сейчас одно решение за другим. Секретарь райкома тов. Яковлев верит в чудодейственные силы этих решений. Но требуется другое — большая организаторская работа. Этого-то и недостает тов. Аленкина несколько раз слушали на заседании исполкома райсовета и бюро райкома партии. Всякий раз он обещал, что добьется крутого перелома, но слова остались словами.

Между тем в колхозах с каждым днем увеличиваются потери урожая. В августе, например, колхоз «Ленинский Путь» намолачивал по 6 центнеров овса с гектара, в ноябре—значительно меньше.

Во многих артелях скирды хлеба стали разбирать на корм скоту. С 900 гектаров хлеб еще не заскирдован.

За последнее время поступление хлеба государству в районе резко сократилось. Из 37 отстающих артелей сдают государству хлеб 5—7, да и то по 3—8 центнеров в день.

При таких темпах потребуется еще очень много времени, чтобы выполнить план хлебосдачи.

Этого допустить нельзя. Затягивать дальше хлебопоставки — преступление.

Б. СИЛЬВЕСТРОВ.
(Наш соб. корр.).

## Рыбновский район выполнил план хлебозаготовок

РЫБНОЕ. Колхозы Рыбновского района выполнили государственный план хлебопоставок. Все заготовительные пункты вывезено 4.571 тонны зерна. Продолжается вывозка хлеба Родионовских планов.

Секретарь райкома ВКП(б) М. ПЕТРИН.
Председатель райисполкома Д. ШИШКОВ.

## Почему срывается ремонт тракторных моторов

В октябре и ноябре этого года Рязанский моторремонтный завод должен был пустить на ремонта 60 тракторных моторов. На сегодня ни один мотор полностью не отремонтирован.

Почему завод не выполняет задание? Директор завода тов. Безруков объясняет это недостатком квалифицированных кадров. Секретарь партийной организации тов. Москалев ссылается на то, что машино-тракторные станции не обеспечили моторы. Так ли это?

Первые моторы поступили на завод в конце октября, и только во второй половине ноября начали их ремонт. На 16 ноября завод имел 32 мотора. Следовательно, чтобы начать ремонтные работы, в моторах недостатка не было.

Плохо обстоит дело с кадрами. И в этом повинны сами руководители завода. Основная рабочая сила на производстве — молодежь, которая нуждается в повышении квалификации. За летний период на заводе не готовили кадры. Кружки техминимума не работали, индивидуальным обучением были охвачены единицы рабочих.

На заводе низка трудовая дисциплина. Рабочие тт. Попкин, Бикулов, Ватьянов, Галкина и другие прогуливают, по месяцам ни одного дня не работают.

Есть и другие недостатки. До сих пор не укомплектованы слесарями узлы по ремонту моторов. На выборке, где должно быть занято 4 человека, работает один.

Большая вина в том, что завод не выполняет план ремонта моторов, поступится и на машино-тракторные станции. Решением Обкома ВКП(б) и Облисполкома на осенне-зимний сезон МТС обязаны дать заводу 20 бригадиров тракторных отрядов и 15 трактористов, пустить на ремонта 60 тракторных моторов. На сегодня ни один мотор полностью не отремонтирован.

Директор Больше-Коровинской МТС тов. Денисов заключил договор с заводом на ремонт 19 моторов и обязался прислать двух бригадиров и одного тракториста, но это обязательство осталось на бумаге.

На 2-й Рязанской МТС прислал на завод тракториста тов. Воснакова. Она поработала один день, а потом ушла домой. Краснорадовская МТС прислала моторы для ремонта, а людей не прислала. На Федоровской МТС на ремонте моторов должны работать 3 человека, но ни один из них не прислал.

Директора МТС все еще никак не могут понять, что пора почастодержать ответственность за ремонт и подготовку тракторного парка к работе в будущем году. Они молчаливо завозят моторы на ремонтный завод, совсем не зная людей.

Для того, чтобы покончить позорное положение завода и партийная организация должны принять решительные меры к улучшению трудовой дисциплины на производстве. Надо, чтобы каждый рабочий имел задание на день, знал, как он выполнил его.

За оставшийся сезон заводу предстоит отремонтировать 300 тракторных и 30 комбайновых моторов. Вчерашнее выполнило это задание—значит оказать большую помощь машино-тракторным станциям в успешной подготовке и проведении весенне-полевых работ. Завод может и должен это сделать.

А. ВАНИНА.

## ТОКАРИ-СТАХАНОВЦЫ

В паровозном депо Рыбное с новой силой развернулось социалистическое соревнование. Закрепляя успехи предтабрьского соревнования, токари механического цеха повышают производительность труда. Токарь-стахановец тов. Овчинников на выточке арматуры для паровозов ежедневно выполняет по две и больше нормы. Его рабочее место содержится в образцовом порядке, он по-ударному ухаживает за станком. Из молодых-две нормы выполняют токари тт. Волков и Высоколов.

В. НОМАРОВ,
секретарь комитета ВЛКСМ депо Рыбное.

# Выполнить план осенне-зимних лесозаготовок

Сейчас, после окончания войны, когда в стране развертывается грандиозное строительство, перед работниками лесной промышленности поставлена важная народно-хозяйственная задача. Они должны обеспечить все возрастающие потребности в древесине. Удовлетворить нужды страны в лесоматериалах, обеспечить ими промышленность и новостройки, дать потребное количество дров для промышленных предприятий и населению —вот что требуется от лесозаготовителей. Поэтому выполнение осенне-зимний сезон заготовки леса приобретает исключительно важное значение.

Как же предприятия треста «Раздолпром» справляются с этим заданием? В этом году они подготовились к осенне-зимнему сезону лучше, чем в прошлом. За лето построено вновь общежитий более, чем на 800 сезонных рабочих, отремонтировано и подготовлено к зиме 18 тысяч квадратных метров жилой площади. Проделана большая работа по подготовке кадров—обучено 400 человек различных квалификаций. Имеется необходимое количество лесорубочного инструмента. Для вывозки леса намечено построить 7 лежневых дорог. Увеличены собственные средства производства предприятий. В этом сезоне на вывозке леса будет работать больше автомашин и лошадей, чем в прошлом. Получены две электростанции и 8 электромоторов.

Правительство увеличило нормы продовольственного и промтоварного снабжения рабочих, занятых на лесозаготовках. Во многих предприятиях открыты мастерские по ремонту одежды и обуви.

Но далеко не все предприятия треста и в этом году хорошо подготовились к зиме. Осенне-зимний сезон начался с 1 октября, а отдельные лесопункты и леспромхозы к зиме все еще не готовы.

В Кунгурском лесхозе-конторе (директор тов. Терентьев) не подготовлены общежития для рабочих на участках «Выскочка» и «Горелое».

Директор Октябрьского лесопункта тов. Мишин считает, что на Тапровском лесничестве готово общежитие. При проверке же оказалось, что и там нет печей, не застеклены рамы. Не готова и конюшня для колхозных лошадей.

Начальник ОРСа этого лесопункта тов. Солонинина не имеет плана развертывания сети общественного питания. Не знает где будут котлочукты, сколько имеется в наличии котлов и хватит ли их для полного обслуживания лесорубов. Из лесорубков они не бывают, так кормят рабочих не знает. Столовая на центральной усадьбе не отапливается, скамек в ней недостает, вилок и ножей совсем нет.

Не заботятся о культурном обслуживании рабочих начальник ОРСа Пролетарского лесопункта тов. Корнушов. Ни один из конторчуков он не подготовил. Заготовка овощей проходит плохо. 10 тонн картофеля остались неубранными. Полученную для шоферов резиновую и валеную обувь Корнушов раздал людям, не работающим в лесу. Не забыл, конечно, себя и свою семью.

В лес приходят работать колхозники. Руководители лесозаготовительных предприятий должны хорошо встретить их, обеспечить жильем, питанием, слабить конюшни, организовать четко организовать труд. Надо позаботиться и о содержании колхозных лошадей: организовать хороший уход за ними. Директора предприятий обязаны в ближайшие 3—5 дней ликвидировать все недоделки в подготовке к зиме. Надо твердо помнить, что от этого зависит успех выполнения плана лесозаготовок.

В этом сезоне 30 процентов программы по заготовке и 68 процентов по вывозке предприятия треста должны выполнить собственными средствами. За первые полтора месяца сезона собственные средства производства в большинстве предприятий использованы плохо. Октябрьский план вывозки леса паровозами выполнен лишь на 60 процентов, автомашинами —на 50.

Пролетарский лесхозконтракт имеет больше 200 кадровых рабочих, 10 автомашин и 35 рабочих лошадей. За полтора месяца он заготовил 2 тысячи кубометров и вывез 900 кубометров дров. Зимний план заготовки не выполнен и в первую очередь она упала среди руководителей. Начальники участков распоряжений дирекции не выполняют.

Директор Касинового леспромхоза тов. Лебедев много говорит о том, чтобы навести порядок в леспромхозе, а мер к улучшению работы не принимает. Лошади собственного обоза совсем не используются на вывозке леса, автомашины заняты на хозяйственных работах. В первой декаде ноября леспромхоз получил на вывозку леса более двух тонн бензина. Начальники лесопунктов на расходовали его на хозяйственные нужды.

Не выполняют заданий по заготовке и вывозке древесины Октябрьский и Кунгурский мелкосопункты.

Ясно, что так работать дальше нельзя.

Работники лесной промышленности неплохо справлялись с заданиями в годы Великой Отечественной войны. Сейчас предстоит сделать гораздо больше. Надо дать стране столько леса, сколько она потребует, чтобы восстановить мирное хозяйство, закрепить нашу победу.

Все до одного предприятия треста имеют полную возможность выполнить план лесозаготовок осенне-зимнего сезона. Для этого есть достаточное количество рабочей силы, лошадей и механизмов. Надо только четко организовать работу. Директора и мелкосопунктов и леспромхозов должны лично руководить лесозаготовками. Каждый день проверять использование на работе собственных средств предприятия. На ходу исправлять ошибки, устранять неполадки, в любую минуту знать, что делается на предприятии, чтобы в нужное время поддержать здоровую инициативу и решительно устранить все, что мешает в работе.

Социалистическое соревнование и хорошо поставленная массово-политическая работа среди лесозаготовителей помогут добиться успеха. Развернуть соревнование среди лесорубов-и возчиков за досрочное выполнение заданий — такова задача партийных, комсомольских и профсоюзных организаций лесозаготовительных предприятий. Надо смелее распространять опыт передовиков производства. Чтобы о лесорубах и возчиках, перевыполняющих задания, знали не только в лесу, но и в колхозах, откуда они прибыли.

Лесозаготовители нашей области и колхозники, занятые на работах в лесу, развернув социалистическое соревнование, сумеют решить ответственную задачу. Мобилизуя все силы и средства, они должны обеспечить выполнение государственного плана лесозаготовок.

**Д. БЛОХИН,**
управляющий трестом «Раздолпром».



После освобождения немцев из района Мальгобека (Северо-Осетинская АССР) широко развернулись работы по восстановлению нефтепромыслов. Сейчас эксплоатируются более 100 заново пробуренных нефтяных скважин.

НА СНИМКЕ: знатный буровой мастер Г. Н. Косых, награжденный орденами Ленина и Трудового Красного Знамени, славший в эксплоатацию 28 буровых скважин.

Фото Н. Аврутина (Фотохроника ТАСС).

☆

## Делегация советских женщин на международный женский конгресс

23 ноября из Москвы в Париж выехала делегация советских женщин на Международный женский конгресс. Делегацию возглавляет председатель Антифашистского комитета советских женщин, секретарь ВЦСПС тов. Н. В. Попова, которая вместе с членами инициативного комитета по созыву конгресса выехала в столицу Франции несколько раньше.

В составе делегации — знатная трактористка Рыбинской машинно-тракторной станции Д. М. Гармаш, стахановка ватерщица прядильной фабрики комбината «Трехгорная мануфактура» А. В. Иванова, генерал-директор типи Ш ранга З- П. Троицкая, инженер Метростроя Т. В. Федорова, Герой Советского Союза капитан К. И. Фомичева, подполковник авиации Е. Д. Бершанская, доктор медицинских наук профессор В. Н. Горшенская, писательница Е. В. Кононенко, писательницы А. А. Караваева, и другие. (ТАСС).

## Дом-музей Гастелло

В Муромском краеведческом музее Владимирской области собраны материалы о жизни и деятельности героя Великой Отечественной войны летчика Николая Францевича Гастелло. В музее экспонируются: расчетная книжка Гастелло, работавшего здесь на заводе имени Дзержинского в качестве помощника дитейщика, инструментальщика и слесаря, заявления и протоколы комсомольского и партийного собраний о приеме в ряды ВЛКСМ, а затем в члены ВКП(б); фронтовые письма И. Ф. Гастелло матери, жене и сыну. Местный художник Морозов запечатлел на полотне образ героя, направившего свой пылающий самолет на вражеские цистерны с горючим. Неизвестный скульптор прислал в дар музею скульптуру летчика-героя.

По решению областных организаций в Муроме создается домгумай Н. Ф. Гастелло. В доме, где он жил, будет полностью восстановлена первоначальная обстановка.

# Процесс главных немецких военных преступников в Нюрнберге

*Вечернее заседание 23 ноября*

НЮРНБЕРГ, 23 ноября. (ТАСС). На вечернем заседании Международного Военного Трибунала 23 ноября выступил представитель американского обвинения Додд, посвятивший свою речь германским вооружениям в период после прихода гитлеровцев к власти.

Цитируя богатый документальный материал, в частности документы, захваченные американскими и английскими войсками в Эссене в личном архиве Круппа, обвинитель показывает ту роль, которую сыграли германские концерны, и в частности фирма Крупп, в деле подготовки германской агрессии. Особенно большой в деле экономической подготовки германской агрессии была роль подсудимых Геринга, Шахта, Функа, а также Круппа. Обвинитель цитирует меморандум Густава Круппа, в котором говорится о том, что Гитлер высказал благодарность 25 германским промышленникам за активное восстановление германской военной промышленности.

В апреле 1933 года, сказал обвинитель, Густав Крупп выработал план перевода всей германской промышленности на военные рельсы и подчинения ее целям гитлеровского государства. В это время Густав Крупп был председателем союза германских промышленников. В своем меморандуме он прямо рекомендует привести всю немецкую промышленность в соответствие с политическими целями гитлеровской партии. Он выражает идею внедрения принципа «фюрерства во всей промышленности. Этот меморандум лег в основу принятого в 1934 году закона, согласно которому все промышленность была разбита на отдельные группы, причем во главе каждой из них стал свой «фюрер». В одном из документов, принадлежащих перу Круппа, говорится, что немецкие предприниматели с восторгом встретили все предписания гитлеровской партии.

4 апреля 1933 года, сказал Додд, германское правительство приняло решение о создании совета обороны, в задачу которого входила тайная мобилизация всей экономики и населения для предстоящей войны. На одном из заседаний этого совета обороны подсудимый Кейтель дал строжайшее указание о том, чтобы ни один документ, относящийся к деятельности совета обороны, не был бы потерян. Вопреки заявлению защитника Кейтеля на утреннем заседании о том, что вообще никакого совета обороны фактически не существовало, обвинитель Додд с документами в руках доказывает, что заседания этого совета имели место систематически. В частности, этот совет обороны имел так называемый рабочий комитет. В одном из заседаний этого рабочего комитета, как явствует из документов, участвовали генерал-лейтенант Бек, полуглавный Йодль, генерал-майор Варлимонт и др.

Обвинитель цитирует речь Круппа, произнесенную в январе 1944 года. В этой речи Крупп восхваляет заслуги германской промышленности и, в частности, отмечает, что только время не недельной деятельности, начавшейся уже в 1919 году, была проделана огромная научная и экономическая подготовка к войне. После 1933 года гитлеровцы ставили перед собой задачу сделать Германию вполне способной к войне. В мае 1935 года был принят закон о создании совета обороны, причем этот закон не был опубликован. Бывший президент рейхсбанка подсудимый Шахт был назначен генеральным уполномоченным по военной экономике. На этом посту он провел многочисленные приготовления к войне, в частности, установил контроль над ввозом и вывозом, ускорил создание заводов стратегических материалов, создал фиктивное общество под названием «МЕФО» («Металлюрфунгсгр — общество по исследованию металлов), которое осуществляло нелегальное финансирование военных приготовлений. Акции этого общества были гарантированы государственными предприятиями среди всех предприятий. Это общество предназначено на нужды военной подготовки 12 миллиардов марок. Его акции распространялись также и за границей. Шахт хвастался впоследствии тем, что Германия первоначально за счет своих врагов.

Далее обвинитель документально доказывает, что Шахт был сторонником быстрейшей ремилитаризации Рейнской области и захвата Австрии. Германские концерны, в частности фирма Круппа, активно участвовали в шпионской и пропагандистской работе гитлеровцев за границей. Соответствующие указания получали все заграничные отделения фирмы Круппа. После захвата Австрии Германия удвоила свои усилия в области вооружений. 14 октября 1938 года Геринг заявил, что Гитлер поручил ему осуществить грандиозную программу вооружений, перед которой побледнеет все сделанное до сих пор. Тут же обвинитель привел данные о росте германской стальной продукции, производстве синтетических материалов и вооружений.

Обвинитель доказывает, что Шахт вышел в отставку в 1939 году вовсе не из-за разногласий с гитлеровцами. В своем письме генералу Томасу Шахт выражает свое удовлетворение достижениями в области перевооружения Германии. 7 января 1939 года Гитлер писал Шахту: «Ваше имя всегда будет почитаться в связи с той выдающейся ролью, которую вы сыграли в области перевооружения Германии».

В конце вечернего заседания выступил следующий представитель американского обвинения—Оддермен, который дал заключительную характеристику заговора гитлеровцев против мира и человечности. Он констатировал, что методы применяемые заговорщиками в целях территориальных захватов, носили грязный и подлый характер. Он констатировал далее, что все подсудимые участвовали в осуществлении заговора против мира. Обвинитель дал характеристику основным фазам политики гитлеровской агрессии, начиная с 1933 года.

В конце заседания представитель защиты прервал выступление американского обвинителя, потребовав снова предоставления всем защитникам копий цитируемых документов на немецком языке, хотя многие защитники прекрасно владеют английским языком и, кроме того, имеют возможность слушать немецкие переводы всех речей и заявлений, произносимых в зале суда. Представитель американского обвинения заявил, что защитники будут получать копии всех документов.

Следующее заседание Трибунала состоится в понедельник, 26 ноября, так как день 24 ноября отводится для рассмотрения порядка передачи документов защите.

# Документ о подготовке Германии к войне против СССР

НЮРНБЕРГ, 24 ноября. (ТАСС). 23 ноября обнародован предъявило Трибуналу перевод одного из документов, изданных ставкой Гитлера. Документ датирован 18 декабря 1940 года и был составлен в 9 экземплярах с пометкой «особо секретно». Документ носит название: «Директива № 21. План Барбаросса».

«Германские вооруженные силы, — говорится в документе,—должны быть подготовлены разбить советскую Россию в результате быстрой кампании еще до окончания войны против Англии (план Барбаросса). Для этой цели армия должна будет использовать все соединения, за исключением тех, которые остаются для охраны оккупированных территорий против неожиданных нападений. Для восточной кампании военно-воздушный флот должен освободить такие большие силы, которые бы позволили ожидать быстрого завершения наземной операции и обеспечить тем самым безопасность восточных германских территорий. Эта концентрация главных усилий на востоке ограничивается только следующим: весь театр военных действий, а также районы за пределами наших вооружений, находящиеся в наших руках, должны быть достаточно обезопасены от неожиданных атак с воздуха, в также до тех, чтобы атаки против Англии и особенно против путей ее снабжения не были бы серьезно предотвращены. Концентрация главных усилий военно-морского флота остается неизменной против Англии также и в течение восточной кампании. Если возникнет необходимость, я прикажу произвести концентрацию войск против Советской России за 8 недель до предполагаемого начала операций. Приготовления, которые требуют большего времени, если они еще не проведены, должны начаться теперь же и закончиться к 15 мая 1941 года. Должна быть проявлена большая осторожность, чтобы подготовка наступления не была раскрыта. Приготовления верховного командования должны быть произведены на следующей основе: общая цель всех военных сил русской армии в Западной России должны быть уничтожены смелой операцией путем продвижения вперед глубоких танковых клиньев, и ни в коем случае не должно быть допущено отступление в порядке боеспособных войск противника на широкие просторы России. Быстрым преследованием должна быть достигнута определенная линия, с которой русские воздушные силы не будут в состоянии больше совершать налеты на германскую территорию. Первой целью операций является создание оборонительного барьера от азиатской России на общей линии Волга—Архангельск. В случае необходимости последняя индустриальная база на Урале, оставшаяся у России, может быть уничтожена военно-воздушными силами. В ходе этих операций русский Балтийский флот будет быстро лишен его баз и возможности вести бои. Эффективное применительство русских воздушных сил должно быть предотвращено путем мощных ударов в начале операции.

Вторая часть документа называется «Возможные союзники и их задачи». Вся эта часть документа, видимо, опущена обвинением. Остался только один абзац со странным четвертой из параграфа второго, в котором говорится: «Задачей Румынии будет совместно с войсками, сконцентрированными там, сковать противника в доподление нести вспомогательную службу в тылу».

Со страницы 86 из параграфа 4 обозначение приводит следующее:

«Число офицеров, которые должны быть привлечены к подготовке на ранней стадии, должно быть минимальным. Другие лица должны знакомиться в курс как можно позже и только в том случае, если человек нужен для выполнения особой задачи. В противном случае существует опасность, что наши приготовления (время их проведения в жизнь еще не зафиксировано) могут стать известными и могут поэтому дать неприятный политический и военный результат. Я ожидаю докладов главнокомандующих об их дальнейших планах, основанных на этом инструктивном письме. О приготовлениях, планируемых всеми родами вооруженных сил, должно докладываться мне через верховное командование». Подписано Гитлером. На документе имеются также инициалы Йодля, Кейтеля, Варлимонта и одного неизвестного лица. Документ сопровождается меморандумом, видимо, составленным Герингом. Одна из двух копий адресована генералу Шуберту.

Меморандум помечен 2 мая 1941 года. Он называется: «Меморандум о результатах сегодняшнего совещания с государственными секретарями о Барбароссе». В документе говорится: «1) Война может продолжаться только если вооруженные силы будут снабжаться продовольствием за счет России, начиная с третьего года войны. 2) Нет никакого сомнения, что в результате этого много миллионов людей умрет голодной смертью, если мы возьмем из страны предметы, необходимые для нас. 3) Захват и переработка всех масличных семян является наиболее важным, зерно стоит на втором месте. Вооруженные силы возможно будут вынуждены взять и все запасы зерновые имя в районе их действий. 4) Только те отрасли промышленности получат разрешение возобновить работу, которые производят наиболее недостающие предметы, например, заводы, производящие транспортные средства, запасы общего снабжения (железо), текстильные фабрики и только те военные заводы, в продукции которых ощущается недостаток в Германии. Ремонтные центры для войск должны быть созданы, естественно, в широких масштабах. 5) Специальные войска, возможно инженерная трудовая служба или резервные соединения армии, должны быть посланы для того, чтобы гарантировать безопасность на огромных пространствах между основными коммуникациями. Необходимо определить наиболее важные районы, которые должны быть обезопасены». Меморандум подписан инициалами «фон Г.».

# Международный обзор

Необычные или насыщены событиями, значение которых трудно переоценить. Иностранные газеты продолжают откликаться на доклад В. М. Молотова, посвященный 28-й годовщине Великой Октябрьской Социалистической революции. Большое внимание привлекают сейчас итоги выборов в Балканских странах, правительственный кризис во Франции, закончившийся 21 ноября сформированием нового кабинета и многие другие.

Человечество вступило в новую полосу своего развития. В порядке дня стоит насущный вопрос народы вопрос о том, как лучше уберечь плоды победы, как обеспечить длительный и прочный мир на всей земле.

Естественно, что в решении подобных проблем Советскому Союзу должно принадлежать место, определяемое той исключительной ролью, которую СССР сыграл в разгроме сил агрессии. Свободолюбивые народы мира знают, что своим спасением они обязаны прежде всего Советскому Союзу, они видят, что Советский Союз является самым последовательным и самым верным сторонником мира между всеми свободолюбивыми народами. Это отношение к миру и новой роли, отведенной в словах В. М. Молотова, торжественном заседании Московского Совета 6 ноября.

Широкими кругами реакционных, империалистических народных массы хотят прочного и длительного мира. Они хотят создать такие условия, которые обеспечивали бы возможность мирного труда и процветания. Об этом особенно ясно и решительно заявили западные народы Балканских стран.

Кандидаты Народного Фронта Югославии получили 11 ноября подавляющее большинство голосов на выборах в первый федеральный парламент страны. Югославский народ продемонстрировал свое полное доверие правительству, возглавляемому маршалом Тито. Выборы, являющиеся, по признанию иностранной печати первыми действительно свободными выборами в стране, значительно укрепляют позиции демократической Югославии. Белградский корреспондент лондонской газеты «Таймс» заявляет, что этот результат «будет рассматриваться как голосование за новый путь развития» как голосование против старого и всего того, что с ним связано».

Народы Югославии смотрят теперь в единое демократическое федеративное государство.

Избранники югославского народа соберутся 29 ноября на первую сессию Учредительного Собрания. Они обсудят вопрос о формах государственного устройства своей страны, примут новую конституцию.

Выборы в Болгарии состоялись 18 ноября. Они,—как сообщает газета «Народна войска»—проходили не только в обстановке полной свободы, но и в обстановке энтузиазма. Это был всенародный праздник. Из 4,5 млн. избирателей в выборах Народного собрания участвовало около 3,9 млн. человек, т. е. 86 процентов. Такой высокий процент является небывалым в политической истории Болгарии. За кандидатов Отечественного Фронта голосовало более 3,4 млн. человек, т. е. 88,2 процента участников голосования.

Болгарский народ таким образом, ясно выразил свою волю, он отвергнул от оппозиции и отдал голоса защитникам своих интересов—представителям Отечественного Фронта. Болгарское правительство после этой победы сохранит свою внешнеполитическую ориентацию, —заявил на пресс-конференции министр иностранных дел Петко Стайнов. Болгария, сказал он, «будет искать самого лойяльного и самого полного содействия трех великих демократий для заключения достойного мира, благодаря которому возвратится мир на Балканах и установится прочный демократический порядок в стране».

Жалкой комедией выглядят выборы в Португалии, проведенные в тот же день, что и в Болгарии. Диктатор Португалии, фашистский последыш Салазар, решив—как пишет лондонская газета «Рейнольдс Ньюс»,—сделать вид, «будто он идет в ногу с демократической Европой, приказал провести ложные выборы». С помощью войска и репрессий в отношении демократических организаций ему удалось заставить народ пройти к избирательным урнам. И все же, как свидетельствуют правдивые данные, фашистский диктатор собрал лишь 53 процента голосов. Если учесть обстановку, в которой собраны эти голоса, станет ясно, что Салазар продолжает держаться у власти с помощью штыков.

* * *

С напряженным вниманием следила иностранная печать за ходом переговоров по формированию правительства во Франции. Как известно, состоявшееся недавно выборы в Учредительное Собрание принесли победу трем партиям—коммунистической, народно-республиканского движения и социалистам. Представители коммунистической партии являются самой многочисленной группой в Собрании.

Поручив де Голлю формирование правительства, Учредительное Собрание, естественно, надеялось, что он учтет при этом роль каждой из трех основных партий. Но его первоначальные переговоры с представителями этих партий не привели к желаемым результатам. Де Голль вернул врученный ему Учредительным Собранием мандат на формирование правительства, и несколько позже заявил, что этим шагом он лишь преследует цель выяснить, отбирает ли у него Учредительное Собрание, после неудавшихся переговоров, мандат на формирование правительства или вновь подтверждает его. Безоговорочное подтверждение мандата означало бы по существу, предоставление де Голлю неограниченной возможности для формирования кабинета по своему усмотрению, без учета удельного веса и требований представленных в Учредительном Собрании партий.

Из сообщений, опубликованных в печати, уже известно, что 19 ноября Учредительное Собрание большинством голосов подтвердило полномочия де Голля, однако, обязав его продолжать консультации, с целью образования кабинета в основном из представителей трех партий на равных началах.

Сейчас правительство сформировано в составе 21 члена во главе с де Голлем. В нем имеем—5 коммунистов, 5 социалистов и 5 членов народно-республиканского движения (католики).

Прогрессивная печать, анализируя причины правительственного кризиса, отмечает, что они являются логическим результатом определенных тенденций внутри страны. Наличие этих тенденций, по мнению газет, характеризуется не только ростом левых настроений в народных массах, но и усилением антидемократической пропаганды, особенно среди офицерского состава армии. Именно этим следует объяснить серьезные затруднения, возникшие в ходе переговоров о распределении таких важных министерских постов, как военного, иностранных и внутренних дел.

**Г. ИВАНОВ.**


**РЯЗАНСКАЯ ОБЛАСТНАЯ КОНТОРА ГЛАВКИНОПРОКАТ**

выпускает на экраны области звуковой художественный фильм

**„МОРСКОЙ БАТАЛЬОН"**

Сценарий Александра Штейна. Режиссеры: А. Файнциммер, и А. Мишин.
Гл. оператор—В. Рапопорт. Композитор—В. Пушков.
В главных ролях: А. Абрикосов, П. Алейников, Л. Смирнова, Н. Дорохин, А. Консовский, А. Ларионов, А. Домашева.
Производство ордена Ленина Ленинградской студии „Ленфильм".

**ОБЛДРАМТЕАТР**

27 ноября

**ОКНО В ЛЕСУ**

28 ноября

**На всякого мудреца довольно простоты**

Начало спектаклей в 7 ч. 30 м.


Гражданка Алешечкина Галина Сергеевна, проживающая по ул. Победьское го. 1. 5, возбуждает ходатайство в народе 3-го участка г. Рязани о разводе с мужем Алешечкиным Дмитрием Федоровичем, проживающем ул. Свободы, д. 37.

Гражданка Артамонова Мария Ивановна, проживающая г. Рязань, ул. Вокзальная, д. 71 возбуждает ходатайство в народе 4-го участка о разводе с мужем Артамоновым Афанасием Кузьмичем, проживающим там же.

**ТРЕБУЮТСЯ:**

Бухгалтер, работники столовой, рабочие подсобного хозяйства, возчики, сторожа ОРСУ Госпединститута.

Кассир Рязанскому кожевенному заводу, ул. 1 Мая.


**Редакции областной газеты „Сталинское Знамя" ТРЕБУЕТСЯ на постоянную работу МАШИНИСТКА.**

Об условиях справляться с 10 часов до 19 часов вечера ежедневно, кроме воскресенья, по адресу: ул. Радищева, д. 24.



Ответ. редактор К. ПОЗДНЯКОВА.

АДРЕС РЕДАКЦИИ: Рязань ул. Радищева, дом № 24. ТЕЛЕФОНЫ: ответ. редактора — 89, зам. отв. редактора — 9—19, отв. секретаря — 34, отделов: партийной жизни и пропаганды марксизма-ленинизма рабселькоров и писем, промышленного —4—51. сельскохозяйственного —4— 64, бухгалтерии и отдела объявлений—6—05. выпускающего—1—58.

НБ02985 Заказ № 4640 Тираж 36180 Рязанская типография.

*Пролетарии всех стран, соединяйтесь!*

# СТАЛИНСКОЕ ЗНАМЯ

Орган Рязанского Обкома и Горкома ВКП(б), Областного и городского Советов депутатов трудящихся

№ 234 (8195) | Среда, 28 ноября 1945 года | ЦЕНА 20 КОП.

## Счетовод колхоза

Правильная постановка учета — одно из важнейших условий организационно-хозяйственного укрепления колхозов. Данные учета служат основой для распределения доходов и пополнения неделимых фондов, для контроля за трудовым участием колхозников в общественном производстве. Учет—это зеркало хозяйственной деятельности каждой артели.

Большими правами наделен колхозный счетовод, который несет ответственность за правильный и своевременный учет. Все должностные лица артели—завхоз, бригадир, кладовщик, заведующие фермами и мастерскими обязаны выполнять все требования счетовода в части порядка оформления тех или иных хозяйственных операций и представления в бухгалтерию первичных документов. Счетоводу дано право следить за точным исполнением приходо-расходной сметы и правильным использованием средств и продуктов колхоза.

В жизни каждой артели очень многое зависит от того, кто стоит во главе колхозного учета. Члены сельхозартели «Верный путь», Рязанского района, так и говорят: наше хозяйство богатеет потому, что всему ведется строгий учет. Ни одна народная копейка не пропадает даром.

Действительно, счетовод этого колхоза тов. Хлопов—преданный своему делу работник. Он строго следит за сохранностью продуктово-материальных ценностей, образцово ведет учет труда. В звене учитывается количество выработанных каждым колхозником трудодней по каждой закрепленной за звеном культуре и полученного урожая. В бригаде учитывается количество трудодней, выработанных каждым колхозником на всех работах и полученного бригадой урожая по культурам.

Благодаря хорошему учету продуктово-материальные ценности артель своевременно и полно выполняет все обязательства перед государством, растет неделимый фонд. Каждый колхозник видит результаты своего труда не только по количеству выработанных трудодней, но и по качеству своей работы. Поэтому люди здесь стремятся сделать как можно больше и лучше для своего артельного хозяйства.

В области немало таких колхозов, где учет стоит на высоком уровне. Но в этом же у нас еще много и недостатков. Сигналы, поступающие с мест, свидетельствуют о запущенности учета в ряде колхозов. Особенно неблагополучно обстоит дело с учетом и расходованием продуктов и денежных средств.

Колхозу «Огородник», Спасского района но вине счетовода тов. Мисюрова разные лица должны 76 тысяч рублей и никаких мер к взысканию задолженности не принимается. Все документы и даже протоколы общих собраний оформляются небрежно, с большим опозданием. Из общественных фондов большое количество продуктов отпускается по низким ценам различным лицам, не имеющим никакого отношения к колхозу.

Запущен учет и в колхозе «Авангард», Желтухинского района. Счетовод колхоза тов. Дотесева часто нарушает порядок расходования ценностей колхоза. За последнее время из кладовой артели отпущено якобы для общественного питания 156 килограммов мяса, более 700 литров молока, 400 килограммов зерновых культур. Между тем список отдающихся в артели лиц и таким образом все продукты списываются за счет артельных доходов. Щедрость за счет труда колхозников здесь дошла до того, что только на один вечер работникам сельпо выписано 37 килограммов муки и 400 рублей денег.

Вопросам правильного учета и оплаты труда колхозников счетоводы должны уделять особое внимание. Между тем в ряде артелей труд колхозников учитывается плохо. Даже трудовые книжки кое-где стали выходить из обихода. Так в артелях «Путь Ильича», «Вторая пятилетка», Троекуровского района, колхозники никак не могут установить, сколько они выработали трудодней не только за этот, но и даже за прошлый год. Счетоводы посылают к бригадирам, а бригадиры к счетоводам. Запущенность учета во многих артелях Троекуровского района мешает производить в жизнь закон о дополнительной оплате труда. В иных колхозах счетоводы мирятся с большим расходованием средств и трудоднем на содержание штата административно-управленческих работников.

Выполнение планов сдачи хлеба и других сельскохозяйств государству является первой заповедью для всех работников сельского хозяйства, и об этом обязаны повседневно помнить счетоводы колхозов. Они не должны допускать фактов задержки хлеба, подлежащего сдаче, своевременно и точно учитывать каждый пуд хлеба. Без точного учета невозможны случаи хищений и разбазаривания зерна. Если все счетоводы колхозов будут повседневно и строго следить за ходом выполнения постановления партии и правительства об уборке урожая и заготовках сельскохозяйственных продуктов в 1945 году, они окажут большую помощь партийным и советским организациям в быстрейшем завершении плана хлебосдачи.

Для счетных работников колхозов наступает горячее время. Сельскохозяйственный год подходит к концу и надо подвести итоги труда колхозников по всем установленным правилам: во время составить годовые отчеты, подготовить ведомости для окончательного распределения доходов по трудоднем. В декабре повсеместно необходимо закончить проведение годовой инвентаризации и выверить записи в книгах учета сданных и наличии имущества и продуктов, установленных инвентаризацией. Полный порядок должен быть наведен и в учете труда. Каждый колхозник если он добился перевыполнения планов повышения урожайности и выхода мясной и молочной продукции, должен получить дополнительную оплату.

Задача районе тов состоит в том, чтобы выявить колхозы с запущенным учетом и оказать им практическую помощь в этом деле. В прошлом году в ряде колхозов годовые отчеты были составлены с большим опозданием, затянулось до весны и окончательное распределение доходов. Надо принять меры к обеспечению во всех колхозах своевременного подведения всех итогов истекшего сельскохозяйственного года.

Счетные работники колхозов—это солдаты армии сельской интеллигенции и ей принадлежит большая роль в деле дальнейшего подъема нашего социалистического сельского хозяйства. Политически грамотный, беспредельно преданный интересам Родины, дельный экономист и знаток колхозного производства—таковы основные требования, которым должен отвечать счетовод колхоза. Такой работник будет всегда пользоваться правлением и авторитетом у всех колхозников.

*В ВЦСПС*

### Помощь профсоюзных организаций семьям военнослужащих

Секретариат ВЦСПС рассмотрел итоги проверки работы профсоюзных организаций по обслуживанию семей военнослужащих на предприятиях тяжелого машиностроения. В постановлении отмечается, что семьям воинов Красной Армии оказывается помощь продуктами питания, промышленными товарами и т. д. Улучшаются жилищно-бытовые условия: ремонтируются квартиры, подновляется топливо, выделяется мебель. Семьи военнослужащих получили под индивидуальные огороды лучшие земельные участки, семена, значительную помощь в обработке почвы и уборке урожая. Тысячи детей воинов провели летние месяцы в пионерских лагерях и на оздоровительных площадках.

Однако в этой работе имеются серьезные недостатки. На отдельных предприятиях нет полного учета семей военнослужащих, заводские комитеты уделяют недостаточное внимание трудоустройству и повышению производственной квалификации членов семей воинов Красной Армии и инвалидов Отечественной войны.

Секретариат ВЦСПС предложил профсоюзным организациям взять на учет всех сирот, принять меры к их устройству в детские дома и на воспитание в семьи рабочих и служащих в порядке усыновления и патронирования. При клубах, дворцах культуры и в рабочих поселках должны быть организованы детские комнаты для внешкольной культурно-массовой и воспитательной работы среди школьников.

В постановлении Секретариата ВЦСПС указывается, что до 15 декабря необходимо вызвать всех трудоспособных членов семей военнослужащих, оказать им помощь в устройстве на работу и в создании производственной квалификации. Профсоюзным организациям предлагается составить совместно с руководителями предприятий учебные планы для повышения квалификации инвалидов Отечественной войны и членов семей воинов Красной Армии.

(ТАСС).

### ИЗВЕЩЕНИЕ

**От Избирательной Комиссии РСФСР по выборам в Совет Национальностей**

Избирательная Комиссия РСФСР по выборам в Совет Национальностей помещается по адресу: г. Москва, Делегатская улица, дом № 3, телефон К 5-43-22.



Агитатор—командир земмашины тов. Лунно читает «Положение о выборах в Верховный Совет СССР» личному составу земмашины «МОК—13».
Фото В. Саввова.

## Подготовка к выборам в Верховный Совет СССР

### Беседа агитатора с молодыми избирателями

Василия Давыдовича Давыдова знают и уважают далеко за пределами Шапкалу уже около 70 лет. Несмотря на свой почтенный возраст, он активно участвует в общественной жизни города, успешно выполняет обязанности депутата городского Совета и члена райкома партии. Кроме того, на протяжении ряда лет он работает агитатором. Предприятие, которым руководил Василий Давыдович, но года в год перевыполняет свои планы. Все это и послужило причиной его большого авторитета в районе.

Недавно райком комсомола пригласил тов. Давыдова побеседовать с молодыми избирателями. Просторный зал Дома культуры в этот день был переполнен юношами и девушками. Каждому хотелось послушать рассказ старика.

— Товарищи! — начал Василий Давыдович. — Вы молоды. Каждому из вас исполнилось всего восемнадцать — двадцать лет. Несмотря на вашу молодость советская власть дала вам право участвовать в выборах наравне со всеми гражданами страны. Это доверие советского правительства надо глубоко понять и, я бы сказал, прочувствовать. Я помню, как проходили выборы по избирательному закону, изданному царским правительством в 1907 году. Царь и его министры не доверяли молодежи. Все население в возрасте от 18 до 25 лет было лишено избирательных прав. Среди присутствующих здесь в зале много учащихся. А знаете ли вы, товарищи, что при царизме все студенты, учащиеся были отстранены от выборов? Словом, по закону 1907 года никто из вас не мог бы участвовать в выборах. Не пользовались тогда избирательным правом и женщины. Права остального трудового населения также значительно урезывались.

Василий Давыдович рассказал о том, какие трудности испытывали рабочие, фамилии которых были пропущены в избирательных списках. Чтобы добиться участия в выборах им надо было по нескольку раз обращаться в избирательное присутствие в полицию, к домовладельцам за справками. Наиболее революционных рабочих власти не вносили в список избирателей или сажали в тюрьму перед самыми выборами.

— Прошли эти мрачные времена, — заявил тов. Давыдов. — Коммунистическая партия и советское правительство дали нам право не только на труд, отдых и образование, но и право свободно выбирать и быть избранным в любой орган государственного управления. Я коротко сказал о себе. С 1901 года я работаю на Шапком ликеро-водочном заводе. До Октябрьской революции я был там простым рабочим. Я тогда и не думал, что буду когда-либо руководить этим заводом. А теперь вот уже шестой год работаю директором. До революции я ни разу не участвовал в выборах: не подходил по имущественному цензу. В 1926 году меня самого избрали членом горсовета, а в 1939 году — депутатом. В день предстоящих выборов в Верховный Совет СССР я с радостью буду голосовать за партию и советскую власть, давших нам самую демократическую в мире Конституцию.

Простые слова агитатора нашли живой отклик у молодых избирателей. Многим из них захотелось поделиться с товарищами и подругами своими думами и чувствами. Первым попросил слово учащийся педагогического училища тов. Киселев.

— В мире нет другой страны, — заявил он, — где бы юноши и девушки имели такие широкие политические права. Мы являемся полноправными участниками всей жизни страны. Товарищ Сталин дал высокую оценку работе советской молодежи в грозные военные годы. И теперь мы должны проявить самое деятельное участие в подготовке к выборам в Верховный Совет. Ко дню выборов я обязуюсь прочитать с отличными показателями в учебе.

— Приближается день выборов в Верховный Совет, — начала свое выступление ученица сельскохозяйственного техникума тов. Колчина. — Я с волнением жду того момента, когда возьму в руки бюллетени и проголосую за лучших сынов и дочерей нашей Родины. Я буду повседневно разъяснять избирательный закон жителям города.

Следующей выступила работница ликеро-водочного завода тов. Булындина.

— 10 февраля я впервые в своей жизни буду участвовать в выборах. Этот день с ярд, как великий праздник. Коллектив нашего завода решил в честь выборов досрочно закончить годовую производственную программу. Свое обязательство мы выполним с честью, закончила свою короткую речь тов. Булындина.

В конце вечера выступила секретарь райкома комсомола А. Бирюкова. Она призвала молодежь помочь гражданам города глубоко изучить избирательный закон, принять активное участие в оборудовании агитпунктов и встретить день выборов высокими показателями в труде и учебе.

Ф. ЧАМКИН.

*ХЛЕБОЗАГОТОВКИ*

## Много заседают в Раненбурге

Несколько дней назад председатель колхоза имени ВКП(б) тов. Агафонов, докладывая на бюро Раненбургского района партии о выполнении государственного плана хлебозаготовок, откровенно признался:

—Плохо вывозим зерно. За истекшую пятидневку сдали только 10 центнеров.

Он не рассказал о работе транспортной бригады, об организации социалистического соревнования между колхозниками за быстрейшее выполнение государственного плана хлебопоставок. Да и членов бюро это, видимо, мало интересовало. От них только сыпались вопросы:

—Сколько сегодня вывезли? — спрашивал председатель райисполкома тов. Федюкин.

—Почему срываешь график? — возмущенно произносил секретарь райкома тов. Позинский.

— Когда выполнишь государственное задание? — вторил райуполномоченный тов. Козак.

—Вас, видимо, не тревожит такое отставание,—говорил прокурор тов. Онуприйонов.

На заданные вопросы Агафонов спокойно отвечал:

— До 100 процентов по нашему расчету не дотянем.

—Значит, государственный план не собираетесь выполнять? — спрашивает секретарь райкома.

После этого тов. Агафонов дал очередное обещание:

—Свои ошибки исправлю, план выполню.

Получив «положительный» ответ, секретарь райкома внес такое предложение: «За срыв государственного плана хлебозаготовок тов. Агафонов заслуживает государственной ответственности. Но принимая во внимание его искреннее заявление об исправлении положения с хлебопоставками, понимании той ответственность которую он понесет в случае срыва плана, дать ему трехдневный срок для исправления».

Так руководители района «детально разобрались» с колхозом, который недодал государству свыше 12 тысяч пудов хлеба. Что из этого получилось догадаться нетрудно. За третью пятидневку район артель сдала 74 центнера вместо 400 по графику. Не увеличилось поступление хлеба на заготовительные пункты и в последующие дни. Как и раньше, сутками простаивают сложная молотилка и комбайн. Не используется и полная молотилка. Хлеб поступает мизерными долями —3—4 центнера в день.

Вдали на поля пригородного колхоза «Друг6а». Безотрадные картины предстают и здесь. То тут, то там стоят покосившиеся скирды, около которых беспорядочно раскиданы развязанные снопы. Много снопов, копен и колоса разбросано на площадь, хлеб с зерновой гречихе и огромных потерях, допущенных на уборке и обмолоте хлеба. По самым скромным подсчетам здесь потеряли свыше двух тысяч пудов хлеба. Этого зерна вполне бы хватило колхозу рассчитаться с государством.

Стоят погожие дни и хорошие лунные ночи. Рачительные хозяева использовали бы их для завершения сельскохозработ. Иного мнения Маланникова. Она редко бывает на полях и токах. Молотьбу в артели совсем прекратили.

—Хлеб заскирдован на полях,—говорит председатель колхоза,—а молотилка установлена на центральной усадьбе. Подвозить сюда снопы—дело хлопотливое. Мы уже чуть не поднялись сложную молотилку.

И с молчаливого согласия районных организаций тов. Маланникова за 20 дней ноября сдала государству всего лишь 8 центнеров зерна, хотя план хлебопоставок выполнен только на 59 процентов.

Маланникова, как и председатель колхоза имени ВКП(б), также считает, что артель до «100 процентов не дотянет». Между тем урожай со 150 гектаров еще не обмолочен.

Вредными тенденциями свертывания хлебопоставок заражены и другие отстающие колхозы. Сельхозартели имени Ворошилова, «Пятилетка». «Новый поселок», «Восход» и «Красный трудовик» в течение ноября не сдали ни килограмма хлеба государству.

Как же на это реагируют руководители района? Может быть, они выезжают в наиболее отстающие колхозы и, разобравшись на месте с ходом сдачи зерна, принимают энергичные меры для ускорения вывозки хлеба? Ничего подобного. Секретарь райкома тов. Позинский и председатель райисполкома тов. Федюкин без конца вызывают к себе председателей колхозов, дают задания, выносят решения. Но им, видимо, невдомек, что графйк, не подкрепленный организаторской работой,—лишь пустое пожелание.

**А. ВОЛОДЬКИН.**
(Соб. корр).

## Проверка семенных фондов

РЫБНОЕ. Светло и чисто в хранилищах колхоза «Новый путь». Председатель артели тов. Шишков и зав. складом тов. Соколова большую заботу проявляют о семенных фондах. В этом году семена яровых культур были засыпаны с повышенной влажностью. Сейчас они доведены до кондиции не только по влажности, но и по чистоте. Семенное зерно пропускалось через зерноочистительные машины по нескольку раз.

Заботливо готовят семена к посеву в колхозах имени Куйбышева, имени Хрущева, имени Кирова. Здесь созданы бригады по очистке семенного зерна, установлены сроки окончания этой работы.

Всего в районе полностью засыпали семенные фонды 22 колхоза. Но, как показала проводимая проверка, райземотдел (зав. тов. Платонов) еще плохо руководит подготовкой семян. Урожай с семенных участков в ряде колхозов еще стоит в скирдах. Не пущены на полный ход и зерноочистительные машины, хотя семена в целом ряде колхозов некондиционные. Из проверенных контрольно-семенной лабораторией 405 центнеров семян зерновых культур—385 центнеров имеют большую засоренность и повышенную влажность.

## *По городам и селам области*

### 1500 килограммов сахара в счет аванса

Свекловичницы алешинского колхоза «Борьба», Сасовского района, в этом году собрали высокий урожай сахарной свеклы. Звено тов. М. Н. Кирюшкиной получило с гектара по 685 центнеров, звено М. М. Кирюшкиной—по 569 центнеров, звено тов. Ларькиной—по 562 центнера.

Дирекция Сотницинского сахарного завода куда сдается весь урожай сахарной свеклы, в порядке аванса отправила звеньям свекловичницам 1.500 килограммов сахара. При распределении каждому члену звена пришлось по 60 килограммов. При окончательном расчете свекловичницы получат еще такое же количество сахара.

### Рыба государству— сверх плана

Рыболовецкие артели Шиловского района сдают государству рыбу сверх плана.

Рыбаки колхоза имени Кирова сдали уже 10 центнеров. Такое же количество сверхплановой рыбы поступило на Шиловский рыбозавод от колхозов «Фундамент социализма» и «Заря».

### Колхозные электростанции

Заканчиваются электромонтажные работы на строительстве 3-х колхозных гидроэлектростанций—в селе Новинье, Сердинского района, в Старожилове и в пригородных колхозах Проноска-Гляденьгородок. В ближайшее время электростанции сдаются в эксплоатацию.

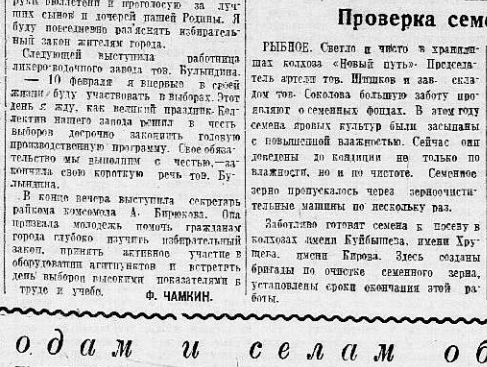

Учащиеся железнодорожной средней школы при станции Лев Толстой готовят альбом о жизни и творчестве Л. Н. Толстого.

НА СНИМКЕ: (слева направо): ученицы девятых классов Лида Цуканова, Вера Архипкина и Вера Гурьева за оформлением альбома.

Фото А. ИЛЬИНА.

### Успех молодых швейниц

Коллектив швейного цеха промкомбината Рязанского горторга по месяцам и месяц перевыполняет производственное задание. Десятимесячный план швейницы перевыполнили на 83 процента, выпустив на 818 тысяч рублей продукции. Октябрьский план коллективом цеха выполнен на 187 процентов.

Особенно хороших успехов добилась молодые швейницы, всего два—три года назад окончившие свои учебницами. Мастерица верхнего платья Анна Гуленкова теперь стала двухстаночницей.

Образцы высокой производительности труда показывает наложница В. А. Сафронова. Месячные задания она, как правило, выполняет на 240—250 процентов.

Большое внимание уделяется воспитанию новых кадров. Сейчас швейному ремеслу обучаются 10 девушек-подростков. Пять из них в ближайшее время готовятся приступить к самостоятельной работе.

### Помощь инвалидам Отечественной войны

В артелях системы «Облкоопремонта» работает более 300 инвалидов Отечественной войны. Правления союза и артелей проявляют о них повседневную заботу. Только в первой половине ноября 80 инвалидам Отечественной войны, работающим в артелях Рязани, выдано более 200 ордеров на покупку промтоваров.

В ближайшие дни им будет продано две тысячи швейных изделий.

### Детская спортивная школа „Спартака"

В октябре областной совет «Спартака» открыл детскую спортивную школу, которая станет своей целью подготовить юных гимнастов и лыжников. В школе занимается 25 девочек и 14 мальчиков. За короткое время юные спортсмены под руководством опытных инструкторов физкультуры З. Постниковой и В. Слыверстова хорошо отработали вольные движения и ряд гимнастических упражнений. Занятия юных гимнастов проходятся в спортивном зале пединститута.

В ближайшие дни начнет работать лыжная секция детской спортивной школы.

### Выигрыши рязанцев

Ежедневно Рязанская городская сберегательная касса выплачивает трудящимся нашего города много выигрышей.

В ноябре уже выплачено выигрышей на сумму около 170 тысяч рублей. Владелец выкупленных облигаций, на которую пал выигрыш в размере 5 тысяч рублей.

*К 125-летию со дня рождения Фридриха Энгельса*

# Формирование философских взглядов Маркса и Энгельса

Проф. В. СВЕТЛОВ.

Товарищ Сталин учит, что передовые идеи служат интересам передовых сил общества, облегчают развитие общества, облегчают продвижение его вперед. Именно такими идеями являются марксистские идеи, правильно отражающие потребности развития материальной жизни общества, правильно вскрывающие закономерности природы и общества и играющие организующую, мобилизующую и преобразующую роль в истории человечества.

Столетие, прошедшее со времени создания Марксом и Энгельсом диалектико-материалистического мировоззрения, показало всесилие марксистской философии — идеологии рабочего класса. Общественно-политическое и духовное развитие человечества подтвердило глубокую правоту и действенность марксистских идей.

I

Философские взгляды Маркса и Энгельса сформировались в 40-х годах XIX века. Это время было характерно быстрым развитием капитализма в такой стране, как Англия, победой и утверждением капиталистических отношений во Франции и отставанием капиталистического развития в Германии. Германия была средоточием всех противоречий эпохи. В ней дворяне, помещики задавали тон всей политической жизни, царил безграничный произвол прусского короля и мелких князьков, беспощадно подавлялась революционная мысль, происходили массовые выступления рабочих против капиталистов. Германия, по словам товарища Сталина, была чревата тогда, так же как и Россия в начале XX века, буржуазной революцией.

Марксизм был итогом всей предшествующей мировой научной мысли, мирового общественно-политического развития. Было бы неправильно думать, что Маркс и Энгельс создали свое диалектико-материалистическое мировоззрение, только исходя из критической переработки того, что дала немецкая философия, в том числе Гегель и Фейербах. Прогрессивные стороны этой философии, конечно, сыграли определенную положительную роль в формировании философских взглядов Маркса и Энгельса, явились одним из источников марксизма. Но уже ранние труды Маркса и Энгельса (докторская диссертация Маркса, «Святое семейство», «Немецкая идеология») показывают, что, помимо немецкой философии, они самым внимательным образом изучали древнегреческую философию, всю предшествующую им западноевропейскую философию, в том числе английских и французских материалистов, несколько позже и русскую классическую философию.

II

После окончания университета Маркс в 1841 году успешно защитил докторскую диссертацию — «Различие между натурфилософией Демокрита и натурфилософией Эпикура». Маркс, как говорит о нем Ленин, стоит здесь еще на идеалистически-гегелианской точке зрения. Но самый выбор диссертационной темы показывает расхождение Маркса с Гегелем уже на этой стадии.

Если Гегель пренебрежительно относился к древнегреческим материалистам, в значительной мере замалчивал их взгляды и в то же время всячески превозносил идеи Платона, то Маркс поступил иначе. Он выбрал темой диссертации не идеалистическую, а материалистическую философию. Он счел нужным посвятить специальный труд анализу философских систем самых крупных материалистов древней Греции — Демокрита и Эпикура. Маркс в диссертации обнаруживает зачатки своего будущего диалектически-материалистического мировоззрения. Он подчеркивает в диссертации положительную роль Эпикура в истории философии, то есть того философа, которого особенно ненавидел Гегель за его материализм и борьбу с мистикой.

В своей диссертации Маркс в отличие от гегелевской философии, оторванной от жизни, витающей в заоблачном мире, требует тесной связи философии с жизнью, с политикой. Он требует отказаться от голого теоретизирования, призывая отбросить выдуманный потусторонний мир, загробную жизнь и обратиться к осуществлению прогрессивных философских идей в реальной действительности, заняться изменением земной жизни. Маркс выступает сторонником революционно-демократических взглядов, призывает бороться за человеческую свободу, за свободное развитие науки, против рабства и насилия.

В конце 1842 года Маркс переехал в Кельн, куда приглашен был вначале в качестве сотрудника, а затем редактора «Рейнской газеты». В ряде своих замечательных статей, помещенных в этой газете, Маркс приходит к признанию классового характера государства, требует тесной связи философии с политикой и обвиняет немецкую философию и немцев в раболепии перед прусским абсолютизмом, выступает в защиту эксплоатируемых.

Весной 1843 года «Рейнская газета» была закрыта прусским правительством за революционную пропаганду. Осенью 1843 года Маркс переехал в Париж, чтобы издавать там вместе с Руге «Немецко-французский ежегодник», где можно было свободно излагать свои взгляды. В Париже Маркс оказался в центре кипучей политической деятельности. Он получил возможность принять активное участие в политической борьбе, изучить французское рабочее движение, французский и английский утопический социализм, английскую политическую экономию, историю французской буржуазной революции, французских материалистов XVIII века.

Все это, а также знакомство с материалистической философией Фейербаха не могло не оказать положительного влияния на характер статей Маркса, помещенных в сборнике «Немецко-французский ежегодник», вышедшем в 1844 году. В них, отмечает Ленин, Маркс совершает окончательный переход от идеализма к материализму и от революционного демократизма к коммунизму.

В названном сборнике имеется статья Маркса «К критике гегелевской философии права. Введение». В этой блестящей по своему содержанию и стилю работе Маркс впервые определяет историческую миссию рабочего класса, который был «ничто», но «должен стать всем». Пролетариат, говорит Маркс, должен найти в философии свое духовное оружие, а философия должна найти в пролетариате свое материальное оружие. Здесь Маркс впервые формулирует замечательную мысль о том, что теория становится материальной силой, как только она овладевает массами. Маркс призывал перейти от критики религии к беспощадной критике немецкого общественного строя, от «оружия критики» к «критике оружием», ибо, указывал он, материальная сила должна быть опрокинута материальной же силой. Таким образом, Маркс призывает народ к политической революции.

Критикуя гегелевскую философию права, Маркс в отличие от Фейербаха не отбрасывает полностью гегелевскую диалектику, а критически перерабатывает ее общую идею развития, создавая материалистическую диалектику.

III

Энгельс свое философское развитие также начал некоторым увлечением гегелевской философией. Молодой Энгельс в Бремене с конца 1839 года начинает усиленно изучать философию Гегеля, восторженно относится к ряду положений этой философии. Но Энгельс, как и Маркс, никогда не преклонялся, подобно Гегелю, перед прусским абсолютизмом, страстно ненавидел его и призывал к его ликвидации. Никогда не разделял Энгельс и шовинизма Гегеля. Например, в статье «Эрнст-Мориц Арндт» Энгельс резко выступает против германофильства, разоблачает реакционность того положения, что немцы — избранный народ, что весь мир будто бы создан ради немцев.

В 1841—1842 годах Энгельс выступил в Берлине с тремя работами, направленными против мистической философии Шеллинга. В этих работах, написанных еще в основном с идеалистических позиций, Энгельс обвинял Шеллинга в том, что тот отошел от развития чистой, мыслительной философии в сторону метафизики, мистицизма, в сторону защиты веры в бога и раболепного служения монархическому государству.

Энгельс рассматривает Шеллинга как изменника свободы, как человека, который хочет, чтобы философия, разум подчинялись религии. Здесь Энгельс вскрывает противоречия, существующие в гегелевской философии между ее диалектическим методом и консервативно-догматической системой. Подобно Марксу, Энгельс ценит Гегеля за прогрессивное в его диалектике и отвергает его консервативную систему. В работах Энгельса, направленных против Шеллинга, ясно видно сочувственное его отношение к материализму Фейербаха.

В конце 1842 года Энгельс переехал в Англию, в Манчестер, где стал служить на текстильной фабрике, пайщиком которой был его отец. В этот период намечается почти одновременно с Марксом переход Энгельса от позиций революционного демократизма к коммунизму и от идеализма к материализму. Громадную роль в этом повороте сыграли участие Энгельса в борьбе английских рабочих, изучение чартистского движения.

В Англии Энгельс начал заниматься вопросами политической экономии и написал работу по этому вопросу, назвав её «Очерки критики политической экономии». Работа эта была опубликована в 1844 году в сборнике «Немецко-французский ежегодник». В ней Энгельс осуждает буржуазных экономистов за поддержку принципа частной собственности и утверждает, что частная собственность является главным источником всех противоречий, раздирающих современное общество: противоречий между спросом и предложением, бедностью и богатством и т. д. Энгельс говорит, что противоречия, вызванные частной собственностью на средства производства, необходимо приводят к социальной революции.

Таким образом, Маркс и Энгельс еще до личной встречи друг с другом хотя и разными путями, но шли к одной и той же цели.

IV

В конце лета 1844 года проездом из Англии в Германию Энгельс остановился на несколько дней в Париже специально для того, чтобы встретиться с проживавшим там Марксом. После этой личной встречи Маркс и Энгельс стали друзьями и решили объединить свои усилия в борьбе за новое мировоззрение, за коммунистический строй.

Первым плодом этих совместных усилий явилось произведение Маркса и Энгельса «Святое семейство» (вышло в свет в 1845 году). Большинство глав в этой работе было написано Марксом, так как Энгельс работал в это время над другим своим трудом — «Положение рабочего класса в Англии». Ленин писал, что в «Святом семействе» заложены основы революционно-материалистического социализма.

Маркс и Энгельс, борясь в этой книге против младогегельянцев Бруно Бауэра, Эдгара Бауэра («Святое семейство»), наносили удары и по другому, более серьезному, более опасному и более сильному врагу — спекулятивной философии Гегеля. Впротивовес реставрируемой младогегельянцами гегелевской, идеалистической философии Маркс и Энгельс разрабатывают в «Святом семействе» свою диалектико-материалистическую философию.

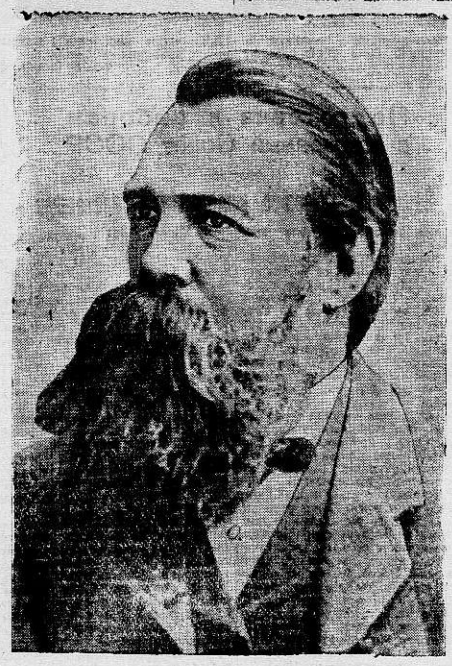

Основной порок гегелевской философии Маркс видит в том, что она свела мир к чистым логическим категориям. Для Гегеля и младогегельянцев, говорит Маркс, вещи являются только прилагательным по отношению к логической идее.

Опровергая Гегеля, Маркс доказывает, что бытие и сознание не тождественны, как это тужился представить Гегель, а строго отличны друг от друга. Бытие — материальный мир. Природа не исчезает, если отсутствует сознание. Материальный мир и при этом условии продолжает существовать, следовательно, он первичен. Так, в «Святом семействе» Маркс и Энгельс материалистически разрешают основной вопрос философии.

В «Святом семействе» Маркс и Энгельс, впервые в развернутой форме вскрывают основные закономерности общественной жизни, устанавливают основные принципы исторического материализма. Но было бы ошибочным говорить, что в этой работе они дают исчерпывающее разрешение всех основных положений исторического материализма, — это делается ими в последующих произведениях.

Особенно обстоятельному разбору подвергся в «Святом семействе» вопрос о роли личности и народа в истории.

Маркс и Энгельс, подвергая самой уничтожающей критике взгляды младогегельянцев и Гегеля, провозгласили, что подлинным творцом истории, является народ, масса. Маркс и Энгельс призывали народ к беспощадной войне с гегелевским идеализмом и его защитниками — младогегельянцами, которые своим фантастическим, иллюзорным взглядом на мир, своей проповедью инертности массы отвлекали трудящихся от борьбы за счастливую жизнь.

В «Святом семействе» Маркс и Энгельс подчеркивают ту мысль, что государство — выразитель воли не всех граждан, а одного класса в ущерб другому. В этом труде Маркс и Энгельс критически перерабатывают взгляды утопических социалистов и, исходя из обобщения опыта рабочего движения в разных странах, создают учение научного социализма. Социализм и коммунизм из благого пожелания превращаются в необходимый, закономерный этап человеческой истории, подготовленный всем прошлым ходом развития общества. Маркс и Энгельс доказывают, что пролетариат добьется победы социалистического строя и не мирным, а насильственным путем, через революцию.

V

Вторую совместную работу — «Немецкую идеологию» — Маркс и Энгельс написали в 1845—1846 годах в Брюсселе. В 1859 году в предисловии к своему сочинению «К критике политической экономии» Маркс указывал, что он и Энгельс написали «Немецкую идеологию», чтобы дать в ней материалистическое объяснение истории в противоположность идеалистическим взглядам немецкой философии и таким образом свести счеты со своей прежней философской совестью. Это намерение было выполнено в форме критики послегегелевской философии.

Рукопись «Немецкой идеологии» была отправлена Марксом и Энгельсом для печатания в Германию, но не увидела света, так как этому препятствовали прусская полиция и сами немецкие издатели. Характерно, что немецкая социал-демократическая партия, в архиве которой лежала эта рукопись, также не сочла возможным опубликовать ее по мотивам «устарелости» и «несвоевременности». Только в 1933 году, уже в советском государстве, «Немецкая идеология» впервые полностью увидела свет.

Роль этого произведения в разработке марксистской философии исключительно велика.

Из всех ранних произведений именно в этой работе Маркс и Энгельс с наибольшей полнотой изложили свое диалектико-материалистическое мировоззрение, изгоняя идеализм из его последнего убежища, из общественных наук. «Немецкая идеология» в основном завершает формирование Марксом и Энгельсом диалектического и исторического материализма.

В «Немецкой идеологии» впервые Маркс и Энгельс подвергают развернутой критике философские взгляды Фейербаха, метафизичность, натурализм и созерцательность его материализма и особенно его идеалистический подход к общественным явлениям. Главная ошибка Фейербаха в том, что он рассматривал человека абстрактно, вне исторической обстановки, вне определенной социальной среды.

Впротивовес идеалистическому взгляду младогегельянцев на общественную жизнь Маркс и Энгельс формулируют свое, материалистическое понимание истории. Они пишут, что основное отличие людей от животных состоит не в том, что люди мыслят, а в том, что они производят необходимые им средства существования.

Первым и основным в жизни людей является их производственная деятельность, направленная на удовлетворение своих потребностей. Поэтому всякий историк, желающий научно правильно осветить развитие человеческого общества, обязан изучить его в тесной связи с историей производственной деятельности людей.

В «Немецкой идеологии» Маркс и Энгельс перечисляют те «формы общения» или «формы собственности», а по существу формы производственных отношений, которые пережило человечество в своем развитии.

Маркс и Энгельс уделяют в «Немецкой идеологии» большое место разработке теории классов и классовой борьбы. Исходя из особенностей материальной производственной деятельности людей, Маркс и Энгельс определяют характер политической жизни страны, форму ее государственного устройства.

В «Немецкой идеологии» Маркс и Энгельс открывают также основной закон развития антагонистических общественно-экономических формаций. Они обнаруживают, что источником развития этих формаций является противоречие производительных сил и форм общения (производственных отношений. — В. С.), которое на определенной ступени своего развития приводит к революции. В этой связи они опровергают взгляд Фейербаха, видевшего основную движущую силу истории в смене религиозных форм. В развитии производительных сил наступает такой момент, говорят Маркс и Энгельс, когда формы общения сковывают развитие производительных сил, мешают этому развитию, в результате чего наступает конфликт, неизбежно приводящий к революции.

Подобное положение неизбежно произойдет, предсказывают Маркс и Энгельс, и в капиталистическом обществе. Выразителем дальнейшего развития производительных сил, которое сковывается буржуазной формой частной собственности, явится пролетариат. Он произведет коммунистическую революцию, которая в отличие от всех прошлых революций приведет не к переходу частной собственности в руки другого класса, как это было при прошлых революциях, а к полному уничтожению частной собственности на средства производства, уничтожению класса буржуазии и вместе с этим и к уничтожению всяких классов вообще, то есть к созданию бесклассового общества. В процессе своей борьбы с буржуазией пролетариат будет не одинок: он возглавит движение всех других угнетенных капитализмом слоев населения.

В коммунистическом обществе, учат Маркс и Энгельс, исчезнет противоположность между городом и деревней, между умственным и физическим трудом. Стихийная закономерность, вызванная существованием частной собственности, сменится закономерностью осознанной, когда люди получат власть над обменом, над производством, над способом их взаимных отношений, когда они подчинят производственные отношения мощи об'единившихся индивидов. Таким образом, при социализме и коммунизме человек станет сознательным творцом истории.

Все громадное значение «Немецкой идеологии» Маркса и Энгельса невозможно переоценить. Здесь показана только ничтожная доля того богатства философских идей, которые содержатся в этой работе.

VI

Маркс и Энгельс прошли сложный путь своего идеологического развития. Было бы глубоким заблуждением утверждать, что Маркс и Энгельс в начале своего философского развития были чистыми гегельянцами, разделявшими все пороки гегелевской философии и философии младогегельянцев, затем стали чистыми фейербахианцами, разделявшими недостатки философии Фейербаха, и лишь после этого стали диалектиками-материалистами, стали критиковать Гегеля и Фейербаха, обнаружив только в это время их недостатки и пороки.

На самом деле Маркс и Энгельс шли своей дорогой, выковывали свое диалектико-материалистическое мировоззрение в борьбе с гегелевской философией, младогегельянцами и с ограниченным материализмом Фейербаха.

Впротивовес немецким философам-идеалистам, отрывавшим философию от жизни, от политической борьбы, Маркс и Энгельс рассматривали свою философию как руководство для практического революционного действия, требовали реализации своих философских взглядов в жизни, в общественной борьбе.

Новые открытия в естествознании, новый опыт рабочего движения, практическое руководство Маркса и Энгельса борьбой рабочего класса послужили той основой, на которой они постоянно и непрерывно развивали диалектический и исторический материализм, уточняли ранее разработанные ими философские принципы и выдвигали новые теоретические положения. Маркс и Энгельс создали в дальнейшем такие выдающиеся работы, как «Нищета философии», «Манифест коммунистической партии», «Капитал», «Анти-Дюринг», «К критике политической экономии», «Диалектика природы» и много других классических трудов, развивавших марксистскую философию.

* * *

Великими продолжателями марксистской философии явились Ленин и Сталин, которые на основе изучения опыта рабочего движения всех стран в условиях империализма и прежде всего опыта самого революционного отряда международного пролетариата — российского рабочего класса, — на основе новых научных достижений и практического руководства борьбой рабочего класса и социалистическим строительством в нашей стране двинули далеко вперед марксистскую философию. Они обогатили и развили принципы марксизма, выдвинули много новых теоретических положений.

Марксистская идеология показала всю свою жизнеспособность, все свое превосходство, особенно в Великой отечественной войне Советского Союза против гитлеровской Германии. Советский народ, ведя под знаменем ленинизма, под руководством великого Сталина борьбу против немецкого фашизма, добился уничтожения гитлеровского государства. Он нанес смертельный удар реакционной, человеконенавистнической идеологии, направленной на порабощение других народов в интересах немецкой «расы» господ.

Победа советского народа над гитлеровскими захватчиками означает торжество передовых марксистских идей над реакционными фашистскими идеями.

*) Из лекции.

## Процесс главных немецких военных преступников в Нюрнберге

*Утреннее заседание 26 ноября*

НЮРНБЕРГ, 26 ноября. (ТАСС). Сегодня на утреннем заседании Международного Военного Трибунала американский представитель обвинения пред'явил суду документы о гитлеровском плане нападения на Чехословакию, носящие шифрованное имя «Зеленый план». Среди многих документов, относящихся к этому плану, имеются записи совещаний Гитлера с подсудимым Кейтелем. Дословно документ гласит:

«Берлин, 22 апреля, 1938 г.

Основа диссертаций о «Зеленом плане».

Резюме дискуссий между Гитлером и генералом Кейтелем 21 апреля.

Политический аспект.

1) Стратегическая неожиданная атака, подобно грому с ясного неба, без какого бы то ни было повода или возможности оправдания была отвергнута. Результатом было бы враждебное мировое мнение, которое может привести к критической ситуации. Такая мера оправдывается только при уничтожении последнего противника на континенте.

2) Акция после некоторого периода дипломатических столкновений, которые постепенно идут к кризису и ведут к войне.

3) Молниеносно быстрое действие, как результат инцидента (например, убийство германского посла в связи с антинемецкой демонстрацией).

Военные выводы.

1) Приготовления должны быть сделаны для политических возможностей, указанных в параграфах 2 и 3. Вторая возможность нежелательна, поскольку «Зеленый» (шифр, значащий Чехословакия) примет меры предосторожности.

2) Потеря времени, вызываемая транспортировкой массы дивизий по железным дорогам, — что неизбежно должно быть сокращено до минимума — не должна помешать молниеносным действиям во время операции.

3) «Отдельные нажимы» должны быть осуществлены немедленно с намерением пробить фортификационные линии противника в большом числе точек и на стратегически благоприятных направлениях. Нажимы должны быть разработаны до мельчайших деталей (знание дорог, целей атак, состав колонн в соответствии с их специальными задачами), одновременность атак армии и воздушных сил.

Воздушные силы должны поддерживать отдельные колонны (например, пикировщики — выведение из строя фортификаций в точках прорыва, препятствование подвозу резервов, разрушение сигналов, коммуникаций и в результате этого изолирование гарнизонов).

4) Политически первые четыре дня военных операций являются решающими. Если не будет эффективного военного успеха, то определенно возникнет европейский кризис. Завершенность фактов должна доказать бессмысленность иностранного военного вмешательства, должна вовлечь союзников в схему (деление добычи) и деморализовать «Зеленого».

Поэтому: сокращение разрыва во времени между первыми прорывами и подтягиванием резервов решительным и беспощадным нажимом моторизованной армии (например, через Пильзен, Прагу).

5) Если возможно, раз'единение транспортных передвижений «Красного» (шифр, означающий Западный фронт). Одновременная стратегическая концентрация «Красного» может привести «Красного» к «нежелательным мерам». С другой стороны, должно быть возможно привести в действие «план Красный» в любое время.

Пропаганда.

1) Листовки о поведении немцев в Чехословакии.

2) Листовки с угрозами изоляции чехов».

Документ подписан инициалами Шмундта, который был тогда ад'ютантом Гитлера по вооруженным силам. Этот основной документ сопровождается большим числом записок, набросков, телеграмм и заметок с указанием для министерства иностранных дел о дипломатической подготовке нападения на Чехословакию, в частности, набросок директив, видимо, немецкому послу при Муссолини о необходимости получить его согласие на сотрудничество.

## 18 съезд английской компартии

ЛОНДОН, 25 ноября. (ТАСС). Вечернее заседание с'езда английской коммунистической партии 25 ноября открылось обсуждением резолюции по вопросу о партийном строительстве. В настоящее время, сказал докладчик Кэрриган, партия имеет 900 отделений. С'езд единодушно утвердил резолюцию, внесенную Центральным Комитетом.

Ответ. редактор К. ПОЗДНЯКОВА.

Рязанская межрайонная контора Заготживсырье производит заготовку пушнины и мехсырья на складе: гор. Рязань, близ дер. Кальное, а также в палатке на центральном молочном рынке, на каждый рубль сданной пушнины, сырья сдатчик получает отоваривание в следующем размере: муки — 100 гр., крупы — 6 гр., сахара — 6 гр., мыла — 2 гр., чая — 0,5 гр., табака — 1 гр., керосина — 30 гр., соли — 50 гр., хлопчато-бумажной ткани 2 см. и прочих товаров на 20 коп. За сданную куницу и темного хоря — муки 200 гр., крупы 12 гр., сахара 12 гр., мыла 4 гр., чая 1 гр., табака 2 гр., керосина 60 гр., соли 100 гр., хлопчато-бумажной ткани 4 см. и прочих товаров на 40 коп.

По желанию сдатчиков производится замена за 100 гр. муки и 6 гр. крупы 20 гр. сахара, 3 см. хлопчато-бумажной ткани. Там же производится заключение договоров с охотниками на поставку пушнины в 1945—46 гг.

АДРЕС РЕДАКЦИИ: Рязань, ул. Радищева, дом № 24. ТЕЛЕФОНЫ: ответ. редактора — 89, зам. отв. редактора — 9—19, отв. секретаря — 34, отделов: партийной жизни и пропаганды марксизма-ленинизма рабселькоров и писем, промышленного — 4—51, сельскохозяйственного — 4—64, бухгалтерии и отдела объявлений — 6—05, выпускающего — 1—68.

НБ02989 Заказ № 4667 Тираж 36180 Рязанская типография.

ул. Коминтерна, д. 3.
ГОСУДАРСТВЕННОЙ БИБЛИОТЕКЕ
имени ЛЕНИНА
Сталинское Знамя — 1

Пролетарии всех стран, соединяйтесь!

# СТАЛИНСКОЕ ЗНАМЯ

Орган Рязанского Обкома и Горкома ВКП(б), Областного и городского Советов депутатов трудящихся

№ 235 (8196) | Пятница, 30 ноября 1945 года | ЦЕНА 20 КОП.

## Улучшить работу предприятий связи

Телефонно-телеграфная связь играет большую роль в жизни нашей страны. Без телефона и телеграфа нельзя получить быстрой информации, сообщения. При их помощи было установлено оперативное руководство на фронте, обеспечена быстрая и точная информация о ходе боев.

Связь является жизненным нервом нашей страны, помогающим осуществлять руководство всеми отраслями народного хозяйства. Вот почему наши связисты должны относиться к своей работе с особой ответственностью.

За годы войны работники предприятий связи нашей области неплохо справлялись со своими задачами. Они помогали партийным и советским организациям осуществлять руководство промышленными предприятиями, сельским хозяйством и всеми отраслями народного хозяйства. За честный и доблестный труд немало работников связи награждены правительством. Начальник Полтево-Пеньковского отделения связи Кадомского района тов. Назаров награжден медалью «За трудовое отличие». Свыше 20 лет работает почтальоном в Рязанской городской почтовой конторе тов. Кузьмина. За свой честный и безупречный труд она удостоена правительственной награды — ордена «Знак почета». Отлично работают телефонистки тов. Шевцова (Ряжская контора связи) и тов. Грибкова (Раненбургская контора связи).

Хороших успехов добилась Ряжская районная контора связи. Она не раз занимала первенство в областном социалистическом соревновании и держала переходящее Красное знамя Облисполкома. Начальник конторы связи тов. Михеев организовал четкую работу всего коллектива, следит за своевременной доставкой газет и корреспонденций трудящимся, за сообщением между колхозами и Советами района. Неплохие показатели имеет Раненбургская контора связи (начальник тов. Орлов), Шиловская контора связи и ряд других.

Однако еще далеко не все предприятия связи четко и быстро обслуживают население. В редакцию областной газеты поступает немало жалоб на плохую работу телефонной, телеграфной связи и почтовых работников.

Чтобы дозвониться по телефону из Кутукова до Спасска, нужно затратить на это не менее трех часов. Это значит можно быстрее дойти. Так плохо работают телефонистки Кутуковской почты. Начальнику районной конторы связи тов. Варенову не раз заявляли о плохой работе кутуковских телефонисток, но он не принимает никаких мер.

Плохо работают связисты в Данковском районе. Из села Ягодное до Бигильдино дозвониться невозможно, хотя расстояние между этими селами всего 12 километров. Заведующему избой-читальней тов. Ершову надо было вызвать по телефону Данков. Четыре человека звонили поочередно весь день, но Данков не получили. Бигильдино не отвечает. Телефонистка этой почты тов. Будаева целыми днями бывает на квартире у начальника почтового отделения тов. Ждановой. Начальник районного отдела тов. Казак не принимает мер к тому, чтобы улучшить работу телефонной сети.

Работникам Сасовской конторы связи потребовалось четыре дня, чтобы доставить телеграмму с почты в дом № 45 по улице Делегатской. В Лебедянь, Захарово газеты и корреспонденция из Рязани поступают на 7—8 день. Плохо работает и телеграф. Телеграммы, доставляемые с Рязанского телеграфа, путаные. Часто нельзя понять, о чем сообщается в них.

Эти факты говорят о том, что не все работники связи честно выполняют свой служебный долг, понимают значение доверенной им работы. Ряд работников плохо относится к своим обязанностям.

Начальнику областного управления связи тов. Шведову и районным конторам связи необходимо улучшить работу телефонно-телеграфной сети и почты. Телефон и телеграф должны работать четко. Тем более это необходимо теперь, когда во всей стране идет подготовка к выборам в Верховный Совет СССР. Сейчас, во время избирательной кампании, как никогда ранее, требуется организованная и четкая работа предприятий связи. Быстро ответить по телефону, принять телеграмму, своевременно доставить газеты и журналы подписчикам, письма трудящимся — вот что требуется в первую очередь от работников связи.

Задача партийных и комсомольских организаций предприятий связи улучшить массово-политическую работу среди связистов, развернуть социалистическое соревнование за четкое и культурное обслуживание трудящихся, своевременную доставку корреспонденций адресатам.

Работа предприятий связи должна быть улучшена. Этого требуют народное хозяйство страны, интересы нашей Родины.

## В честь дня выборов в Верховный Совет СССР

### Соревнование железнодорожников

Коллектив паровозников депо Рязань горячо поддержал призыв работников депо Москва-Сортировочная ознаменовать день выборов в Верховный Совет СССР новыми производственными успехами.

Включившись в социалистическое соревнование, работники цехов промывки и обточки решили к Дню Сталинской Конституции выполнить годовой план ремонта паровозов. Машинисты обязались ежемесячно проводить 30 экспрессов и 15 тяжеловесных поездов, экономить 3 процента топлива, содержать локомотивы в отличном культурном и техническом состоянии, четко выполнять график движения поездов.

Дни подготовки к выборам в Верховный Совет СССР передовые машинисты депо знаменуют четким выполнением нового графика движения поездов. Машинист тов. Петров недавно доставил из Рязани в Шилово экспрессом поезд № 1396 с перевыполнением нормы технической скорости на 7 километров.

Машинист тов. Голиков на-днях, отправляясь со станции Шилово в Рязань, заключил социалистический договор с диспетчером тов. Хитровым. Обязательства свои они выполнили. Поезд доставлен в Рязань экспрессом с перевыполнением нормы технической скорости на два километра.

Из-за отсутствия паровоза поезд № 917 срывался с графика. Тогда машинист тов. Кожин отказался от отдыха и доставил поезд на место строго по расписанию.

* * *

Производственными успехами отмечают дни подготовки к выборам в Верховный Совет СССР молодые рабочие депо Сасово. Лучшие показатели имеет молодежь литейного цеха. Раздивальщик тов. Калошин и медеплавильщик тов. Кузеев выполняют по две нормы в день.

Высокой производительности труда добиваются комсомольцы инструментального цеха. Слесарь-комсомолка тов. Трушина норму выработки выполняет на 170 процентов. До двух норм в смену дают воспитанницы железнодорожного училища комсомолки слесари тт. Демидова и Чуваева.

* * *

Рабочие депо Рыбное на своем собрании обсудили обращение паровозников депо Москва—Сортировочная и включились в социалистическое соревнование за бесперебойную работу транспорта зимой и достойную встречу дня выборов в Верховный Совет СССР.

Машинисты обязались перевыполнять норму технической скорости не менее чем на 0,7 километра, ежемесячно проводить 35 экспрессов и 25 тяжеловесных поездов, экономить не менее трех процентов топлива, обеспечить работу строго по графику.

Свое слово они выполняют. Машинист тов. Фокин, его помощник тов. Рынкин и поездной кочегар тов. Морозов в ночь с 28 на 29 ноября доставили экспрессом тяжеловесный поезд № 1049, перевыполнив норму технической скорости на 5,3 километра.

Отлично водят поезда - экспрессы машинисты тт. Темеров и Гриценко. К дню выборов в Верховный Совет СССР они готовят новые производственные подарки.

### Русская военная книга за 300 лет

ТБИЛИСИ, 24 ноября. (ТАСС). Окружной Дом офицера совместно с публичной библиотекой Грузинской ССР организовал интересную выставку: «Русская военная книга за 300 лет».

Из книгохранилищ библиотеки доставлены на выставку редчайшие уникальные памятники старины. Посетители могут проследить путь русской военной книги от «Слова о полку Игореве» до литературы о Великой Отечественной войне. Здесь — петровский «Артикул воинский», суворовская «Наука побеждать», документы петровских походов, исторические сборники о русско-турецкой кампании.

На стенде «Военное искусство» — труды Маркса, Энгельса, Ленина, Сталина, великих русских полководцев.

Подолгу останавливаются посетители у книг-альбомов по истории полков русской армии. Здесь показаны лейб-гвардии уланский полк, тринадцатый лейб-гвардии Ереванский полк, боевая летопись XIV гренадерского Грузинского полка, история Апшеронского полка, побывавшего в Берлине. Богато представлена Отечественная война 1812 года.

Выставку уже посетило свыше 15 тысяч бойцов и офицеров.

# Об избирательных участках по выборам в Верховный Совет СССР

## Решение Исполнительного Комитета Рязанского городского Совета депутатов трудящихся от 27 ноября 1945 года. № 5-347

На основании статьи 28 «Положения о выборах в Верховный Совет СССР» Исполнительный Комитет Рязанского городского Совета депутатов трудящихся решил:

Образовать следующие избирательные участки по выборам в Верховный Совет СССР:

### ИЗБИРАТЕЛЬНЫЙ УЧАСТОК № 1.

**(Центр—контора завода «Рязсельмаш», ул. Красина, дом № 6).**

Ул. 1-я Пролетарская, от ул. Липецкой до линии железной дороги, нечетная сторона. Ул. Липецкая, от 1-й Пролетарской ул. до моста через реку Лыбедь, нечетная сторона. Ул. Полевая, от железнодорожного моста до моста через реку Лыбедь, обе стороны. Ул. Чапаева, обе стороны. Ул. Красина, обе стороны. Ул. 3-я Пролетарская, обе стороны, от железнодорожного моста до ул. Липецкой. Безымянный переулок, обе стороны.

### ИЗБИРАТЕЛЬНЫЙ УЧАСТОК № 2.

**(Центр—здание бывшей 1-й советской школы, ул. М. Горького, дом № 41)**

Ул. Липецкая, от ул. Свободы до 1-й Пролетарской, четная сторона. Ул. 1-я Пролетарская, от ул. Липецкой до ул. М. Горького, нечетная сторона. Ул. М. Горького, от 1-й Пролетарской до ул. Свободы, нечетная сторона. Ул. Свободы, от ул. М. Горького до ул. Липецкой, четная сторона. Ул. 3-я Пролетарская, обе стороны (тупик). Ул. 2-я Пролетарская, обе стороны. Кабаевский переулок, обе стороны. Стадион «Спартак». Ул. Свердлова, от ул. М. Горького до стадиона «Спартак», обе стороны. Тупик 2-й Пролетарской ул. Право-Лыбедская ул., от Свердловского спуска у молокозавода до ул. М. Горького.

### ИЗБИРАТЕЛЬНЫЙ УЧАСТОК № 3.

**(Центр—контора линеро-водочного завода, ул. К. Маркса, дом № 1).**

Ул. Красной Армии, нечетная сторона, от моста до ул. Пожалостина. Ул. Пожалостина, нечетная сторона, от ул. Красной Армии до 1-й Пролетарской. Ул. 1-я Пролетарская, четная сторона, от ул. Пожалостина до ул. К. Маркса. Ул. К. Маркса, обе стороны, от ул. 1-й Пролетарской до ул. Красной Армии.

### ИЗБИРАТЕЛЬНЫЙ УЧАСТОК № 4.

**(Центр—здание бывшего Дома крестьянина, ул. Красной Армии, дом № 1).**

Ул. Пожалостина, четная сторона, от ул. 1-й Пролетарской до ул. Красной Армии. Ул. Красной Армии, нечетная сторона, от ул. Пожалостина до ул. Маяковского. Ул. Маяковского, нечетная сторона, от ул. Красной Армии до 1-й Пролетарской. Ул. 1-я Пролетарская, четная сторона, от ул. Маяковского до ул. Пожалостина.

### ИЗБИРАТЕЛЬНЫЙ УЧАСТОК № 5.

**(Центр—помещение горторга ул. Красной Армии, дом № 5).**

Ул. 1-я Пролетарская, четная сторона, от ул. М. Горького до ул. Маяковского. Ул. Маяковского, четная сторона, от ул. 1-й Пролетарской до ул. Краснорядской. Ул. Краснорядская, нечетная сторона, от ул. Маяковского до ул. М. Горького. Ул. М. Горького, нечетная сторона, от ул. Краснорядской до ул. 1-й Пролетарской.

### ИЗБИРАТЕЛЬНЫЙ УЧАСТОК № 6.

**(Центр—клуб деревообделочного завода ул. Красной Армии, дом № 15).**

Ул. Красной Армии, четная сторона, от ул. К. Маркса до ул. Конюшенной. Ул. Конюшенная, четная сторона, от ул. Красной Армии до ул. Каляева. Ул. Каляева, нечетная сторона, от ул. Конюшенной до ул. К. Маркса. Ул. К. Маркса, нечетная сторона, от ул. Красной Армии до ул. Каляева.

### ИЗБИРАТЕЛЬНЫЙ УЧАСТОК № 7.

**(Центр—школа милиции, ул. Красной Армии, дом № 10.**

Ул. Красной Армии, от ул. Сенной до ул. К. Маркса, четная сторона. Ул. К. Маркса, четная сторона, от ул. Красной Армии до ул. Каляева. Ул. Каляева, от ул. К. Маркса до ул. Сенной, нечетная сторона. Ул. Сенная, от ул. Каляева до ул. Красной Армии, нечетная сторона. Ул. Пожалостина, от ул. Красной Армии до ул. Каляева, обе стороны.

### ИЗБИРАТЕЛЬНЫЙ УЧАСТОК № 8.

**(Центр—техникум НКПС, ул. Каляева, дом № 44).**

Ул. Каляева, четная сторона, от ул. Пожалостина до железной дороги, включая товарный двор и общежитие нефтебазы. Ул. Конюшенная, нечетная сторона, от ул. Каляева до мельницы № 2. Ул. Бутырки 1-ые, обе стороны, от ул. Конюшенной до железной дороги. Ул. 2-ые Бутырки, обе стороны, от ул. Конюшенной до железной дороги. Ул. Бутырки 3-и, от мельницы № 2 до железной дороги.

### ИЗБИРАТЕЛЬНЫЙ УЧАСТОК № 9.

**(Центр—управление городской пожарной охраны, ул. Каляева, дом № 5)**

Ул. Революции, четная сторона, от ул. Каляева до ул. Кольцова. Ул. Кольцова, от ул. Революции до ул. Сенной. Ул. Сенная, четная сторона, от ул. Кольцова до ул. Каляева. Ул. Каляева, нечетная сторона, от ул. Сенной до ул. Революции.

### ИЗБИРАТЕЛЬНЫЙ УЧАСТОК № 10.

**(Центр—1-ая женская школа, ул. Каляева, дом № 2).**

Ул. Революции, четная сторона, от ул. Некрасова до ул. Каляева. Ул. Каляева, четная сторона, от ул. Революции до ул. Пожалостина. Ул. Пожалостина, четная сторона, от ул. Каляева до ул. Трубежной. Ул. Сенная, обе стороны, от ул. Каляева до спиртзавода. Ул. Трубежная, обе стороны, от ул. Пожалостина до ул. Сенной. Ул. Нижне-Трубежная, от ул. Пожалостина до ул. Сенной. Ул. Некрасова, от ул. Революции до реки Трубеж.

### ИЗБИРАТЕЛЬНЫЙ УЧАСТОК № 11.

**(Центр—Дом офицеров, ул. Подбельского, дом № 8).**

Ул. М. Горького, четная сторона, от моста реки Лыбедь до проезда ул. Революции. Ул. Революции, от проезда ул. Революции до ул. Ленина, нечетная сторона. Ул. Ленина, нечетная сторона, от ул. Революции до ул. Подбельского. Ул. Подбельского, обе стороны, от ул. Ленина до проезда ул. Революции. Гостиница «Звезда», баня и бывший Михайловский двор.

### ИЗБИРАТЕЛЬНЫЙ УЧАСТОК № 12.

**(Центр—1-я мужская школа, ул. Революции, дом № 5.**

Ул. Ленина, четная сторона, от моста через реку Лыбедь до ул. Революции. Ул. Революции, нечетная сторона, от ул. Ленина до Советской площади. Советская площадь, дома № 2, 9. Ул. Ново-Слободская, обе стороны. Ул. Некрасова, обе стороны, от реки Лыбедь до ул. Революции. Ул. Нижне-Подбельского, от ул. Некрасова до ул. Ленина, обе стороны. Советская площадь, военный городок.

### ИЗБИРАТЕЛЬНЫЙ УЧАСТОК № 13.

**(Центр—здание больницы восстановительной хирургии, Советская площадь, дом № 6).**

Ул. Некрасова, четная сторона, от ул. Революции до реки Трубеж. Ул. Революции, четная сторона, от ул. Некрасова до братского кладбища. Ул. Театральные 1-я и 2-я.

### ИЗБИРАТЕЛЬНЫЙ УЧАСТОК № 14.

**(Центр—помещение Облено, Лево-Лыбедская, дом № 32).**

Ул. Пушкина, нечетная сторона. Ул. Ново-Слободская, обе стороны. Ул. Лево-Лыбедская, обе стороны. Советская площадь, от ул. Пушкина до ул. Ново-Слободская.

### ИЗБИРАТЕЛЬНЫЙ УЧАСТОК № 15.

**(Центр—отдел по делам архитектуры при Рязоблисполкоме, территория Краеведческого музея).**

Ул. Пушкина, четная сторона. Ул. Лермонтова. Ул. Нижне-Рабочих, обе стороны. Ул. Рабочих. Ул. Трубежная. Набережная. Затон, музей, бывший Спасский монастырь. Станция узкоколейной железной дороги.

### ИЗБИРАТЕЛЬНЫЙ УЧАСТОК № 16.

**(Центр—текстильно-трикотажная артель, ул. Старый базар, дом № 7).**

Ул. Свободы, четная сторона, от ул. 2-й Энгельса до ул. Грибоедова. Ул. Старый базар, от ул. Грибоедова до ул. Затинной. Ул. Затинная, обе стороны, от ул. Свободы до конца в сторону Трубежа. Ул. 1-я Энгельса, обе стороны, от ул. Свободы до конца в сторону Трубежа. Ул. 2-я Энгельса, обе стороны, от ул. Свободы до конца в сторону Трубежа. Бывш. церковь Семиона Столпника и рядом с ней 4-я мужская школа. Окская пристань, правая сторона.

### ИЗБИРАТЕЛЬНЫЙ УЧАСТОК № 17.

**(Центр—контора треста Рязлеспрома, ул. Скоморощенская, дом № 4-а).**

Ул. Свободы, четная сторона, от ул. Грибоедова до ул. Садовой. Ул. Нижне-Садовая, четная сторона, от ул. Свободы до переулка им. Войкова. Ул. Войкова, обе стороны, от ул. Нижне-Садовой до ул. Щедрина. Ул. Скоморощенская, обе стороны. Ул. Щедрина, от ул. Свободы до моста через реку Лыбедь, обе стороны. Ул. Подгорная, от ул. Свободы до ул. Скоморощенская, обе стороны. Трест очистки горко. Старый базар, от ул. Подгорной до ул. Грибоедова, нечетная сторона. Ул. Нижне-Полонского, от ул. Щедрина до моста на реке Лыбедь, обе стороны.

### ИЗБИРАТЕЛЬНЫЙ УЧАСТОК № 18.

**(Центр—швейная фабрика № 1, ул. Фурманова, дом № 32).**

Ул. Ряжская, от поля до ул. Грибоедова, обе стороны. Ул. Грибоедова, четная сторона, от ул. Ряжской до ул. Свободы. Ул. Свободы, нечетная сторона, от ул. Грибоедова до реки Дунай. Ул. Либкнехта, обе стороны, от ул. Грибоедова до реки Дунай. Ул. Фурманова, обе стороны. Постройки бывшего Казанского монастыря. Ул. Затинная, обе стороны, от ул. Ряжской до ул. Свободы, бывш. церковь Воскресенья.

### ИЗБИРАТЕЛЬНЫЙ УЧАСТОК № 19.

**(Центр—Облкоммунотдел, ул. Свободы, дом № 35).**

Ул. Ряжская, от ул. Грибоедова до ул. Щедрина. Ул. Щедрина, четная сторона, от ул. Ряжской до ул. Свободы. Ул. Свободы, нечетная сторона, от ул. Щедрина до ул. Грибоедова. Ул. Грибоедова, нечетная сторона, от ул. Свободы до ул. Ряжской. Ул. Подгорная, обе стороны, от ул. Ряжской до ул. Свободы. Ул. Либкнехта, обе стороны, от ул. Грибоедова до ул. Щедрина.

### ИЗБИРАТЕЛЬНЫЙ УЧАСТОК № 20.

**(Центр—пединститут, ул. Свободы, дом № 38).**

Ул. Ряжская, четная сторона, от ул. Щедрина до ул. Садовой. Ул. Садовая, четная сторона, от ул. Ряжской до ул. Свободы. Ул. Свободы, от ул. Садовой до ул. Щедрина, нечетная сторона. Ул. Щедрина, от ул. Свободы до ул. Ряжской, нечетная сторона. Ул. К. Либкнехта, от ул. Садовой до ул. Щедрина, обе стороны.

### ИЗБИРАТЕЛЬНЫЙ УЧАСТОК № 21.

**(Центр—7-я женская школа, ул. Свердлова, дом № 15)**

Ул. Свободы, четная сторона, от ул. Садовой до ул. Ленина. Ул. Ленина, четная сторона, от ул. Свободы до моста через реку Лыбедь. Ул. Нижне-Садовая, нечетная сторона, от ул. Садовой до ул. Нижне-Полонского. Ул. Нижне-Садовая, четная сторона, от переулка Войкова до ул. Нижне-Полонского. Переулок Войкова, нечетная сторона. Ул. Нижне-Полонского, обе стороны. Ул. Свердлова, обе стороны, от ул. Ленина до гаража. Ул. Полонского, обе стороны, общежитие пединститута.

### ИЗБИРАТЕЛЬНЫЙ УЧАСТОК № 22.

**(Центр—Рязоблзо, ул. Свободы, дом № 37).**

Ул. Либкнехта, четная сторона, от ул. Садовой до ул. Ленина. Ул. Ленина, четная сторона, от ул. Либкнехта до ул. Свободы. Ул. Свободы, нечетная сторона, от ул. Ленина до ул. Садовой. Ул. Садовая, нечетная сторона, от ул. Свободы до ул. К. Либкнехта. Газетный переулок, обе стороны. Ул. Урицкого, обе стороны, от Газетного переулка до ул. Либкнехта. Дом пионеров.

### ИЗБИРАТЕЛЬНЫЙ УЧАСТОК № 23.

**(Центр—контора Рязстроя, ул. Садовая, дом № 14).**

Ул. Ряжская, четная сторона, от ул. Садовой до ул. Ленина. Ул. Ленина, четная сторона, от ул. Ряжской до ул. К. Либкнехта. Ул. К. Либкнехта, нечетная сторона, от ул. Ленина до ул. Садовой. Ул. Садовая, нечетная сторона, от ул. К. Либкнехта до ул. Ряжской. Ул. Урицкого, обе стороны, от ул. Либкнехта до ул. Ряжской.

### ИЗБИРАТЕЛЬНЫЙ УЧАСТОК № 24.

**(Центр — 6-я мужская школа, ул. Ленина, дом № 32)**

Ул. Свободы, четная сторона, от ул. Ленина до ул. Радищева. Ул. Радищева, четная сторона от ул. Свободы до ул. Право-Лыбедской. Ул. Право-Лыбедская, четная сторона, от ул. Свердлова до ул. М. Горького. Ул. М. Горького, четная сторона, от Право-Лыбедской ул. до моста через реку Лыбедь. Ул. Ленина, нечетная сторона, от моста через реку Лыбедь до ул. Свободы. Ул. Свердлова, обе стороны, от ул. Радищева до ул. Ленина.

### ИЗБИРАТЕЛЬНЫЙ УЧАСТОК № 25

**(Центр — 3-я мужская школа, ул. Свердлова, дом № 18).**

Ул. Свободы, четная сторона, от ул. Радищева до ул. М. Горького. Ул. М. Горького, четная сторона, от ул. Свободы до Право-Лыбедской. Ул. Право-Лыбедская, четная сторона, от ул. М. Горького до ул. Свердлова. Ул. Радищева, нечетная сторона, от ул. Свердлова до ул. Свободы. Ул. Свердлова, обе стороны, от ул. Радищева до ул. М. Горького.

### ИЗБИРАТЕЛЬНЫЙ УЧАСТОК № 26

**(Центр — фельдшерско - акушерская школа, ул. Ленина, дом № 18).**

Ул. К. Либкнехта, четная сторона, от ул. Ленина до ул. М. Горького. Ул. М. Горького, четная сторона, от ул. Либкнехта до ул. Свободы. Ул. Свободы, нечетная сторона, от ул. М. Горького до ул. Ленина. Ул. Ленина, нечетная сторона, от ул. Свободы до ул. Либкнехта. Ул. Радищева, обе стороны, от ул. К. Либкнехта до ул. Свободы. Бульварный проезд.

### ИЗБИРАТЕЛЬНЫЙ УЧАСТОК № 27

**Центр — 5-я мужская школа, ул. Ленина, дом № 21).**

Ул. Ряжская, четная сторона, от ул. Ленина до ул. М. Горького. Ул. М. Горького, четная сторона, от ул. Ряжской до ул. К. Либкнехта. Ул. К. Либкнехта, нечетная сторона, от ул. М. Горького до ул. Ленина. Ул. Ленина, нечетная сторона, от ул. Либкнехта до ул. Ряжской. Ул. Радищева, обе стороны, от ул. Ряжской до ул. К. Либкнехта.

### ИЗБИРАТЕЛЬНЫЙ УЧАСТОК № 28

**(Центр — Облвоенкомат, ул. Фрунзе, дом № 17).**

Ул. Либкнехта, четная сторона, от ул. М. Горького до ул. Яхонтова. Ул. Яхонтова, четная сторона, от ул. К. Либкнехта до ул. Свободы. Ул. Свободы, обе стороны, от ул. Яхонтова до ул. Павлова. Ул. Свободы, нечетная сторона, от ул. Павлова до ул. М. Горького. Ул. Фрунзе, обе стороны, от ул. К. Либкнехта до ул. Свободы. Ул. Павлова, обе стороны, от ул. К. Либкнехта до ул. Свободы. Ул. Павлова, нечетная сторона, от ул. Свободы до моста через реку Лыбедь. Общежитие завода Сельмаш. Ул. М. Горького, нечетная сторона, от ул. Свободы до ул. К. Либкнехта.

### ИЗБИРАТЕЛЬНЫЙ УЧАСТОК № 29

**(Центр — Управление промкооперации, ул. Фрунзе, дом № 9).**

Ул. Ряжская, четная сторона, от ул. М. Горького до ул. Яхонтова. Ул. Яхонтова, четная сторона, от ул. Ряжской до ул. К. Либкнехта. Ул. К. Либкнехта, нечетная сторона, от ул. М. Горького до ул. Яхонтова. Ул. Павлова, от ул. Ряжской до ул. К. Либкнехта. Ул. Фрунзе, обе стороны, от ул. Ряжской до ул. К. Либкнехта. Ул. М. Горького, нечетная сторона, от ул. К. Либкнехта до ул. Ряжской. Общежитие Рязстроя (бывш. Введенская церковь). Общежитие медтехникума по ул. М. Горького, дом 5.

### ИЗБИРАТЕЛЬНЫЙ УЧАСТОК № 30.

**(Центр — Облздравотдел, ул. Свободы, дом № 54).**

Ул. Яхонтова, нечетная сторона, от ул. Ряжской до ул. Свободы. Ул. Свободы, от ул. Яхонтова до линии железной дороги. Ул. Вал, от ул. Ряжской до моста через реку Лыбедь. Ул. Ряжская, от ул. Яхонтова до линии железной дороги. Ул. К. Либкнехта, обе стороны, от ул. Яхонтова до линии железной дороги. Ул. Полевая, вдоль железной дороги, от реки Лыбедь до ул. Ряжской. Голенчинское шоссе, обе стороны. Железнодорожная будка в конце ул. Либкнехта.

### ИЗБИРАТЕЛЬНЫЙ УЧАСТОК № 31.

**(Центр—контора горсовхоза, ул. Касимовка, дом № 7).**

Ул. Ряжская, нечетная сторона, от ул. Ленина до конца в сторону бойни. Горбойня. Крахмалопаточный завод. Ул. Касимовское шоссе, обе стороны, от 1-го Касимовского переулка до горбойни. Песочинский переулок, обе стороны, от ул. Ряжской до конца в сторону ветлечебницы. Новокасимовская ул., обе стороны, от ул. Ленина до горбойни. 1-й Касимовский переулок. Артель «Знамя труда». Дома электролампового завода (индивидуальная застройка). Бараки электролампового завода (за Нижне-Касимовской ул.).

### ИЗБИРАТЕЛЬНЫЙ УЧАСТОК № 32.

**(Центр—контора газопровода, ул. Ряжская, дом № 31).**

Ряжская ул., нечетная сторона, от Ямского шоссе до железной дороги. Касимовская ул., нечетная сторона, от Ямского шоссе до 1-го Касимовского переулка. 1-й Касимовский переулок, нечетная сторона, от Касимовского шоссе до Веретенникова переулка. Веретенников переулок, нечетная сторона, от 1-го Касимовского переулка до Ямского шоссе. Ямское шоссе, обе стороны, от Ряжской ул. до Веретенникова переулка. Ямское шоссе, четная сторона, от Веретенникова переулка до Церковного переулка. Церковный переулок, четная сторона, от Ямского шоссе до выхода в поле. Прошляков переулок, обе стороны. Веретенников переулок, обе стороны, от Ямского шоссе до выхода в поле. Ложкин переулок, обе стороны. Скорбящинский проезд, обе стороны. Ямской вал, вся улица. Контора газопровода. Железнодорожное общежитие в конце Скорбящинского проезда. Рязанский райисполком. Скорбящинская и старообрядческая церкви. Дома и общежитие завода счетно-пишущих машин.

### ИЗБИРАТЕЛЬНЫЙ УЧАСТОК № 33.

**(Центр—5-я женская школа, ул. Ямская, дом № 43).**

Ямское шоссе, обе стороны, от Церковного переулка через железную дорогу до конца. Веретенников переулок, четная сторона. Церковный переулок, нечетная сторона. Ершов переулок, обе стороны. Кабацкий переулок, обе стороны. Железнодорожная будка у переезда на Ямское шоссе. Электроламповый завод. Общежитие горсовхоза. Общежитие деревообделочного завода за Ямским шоссе. Дом при ферме Ямского колхоза.

### ИЗБИРАТЕЛЬНЫЙ УЧАСТОК № 34.

**(Центр—2-я женская школа, Ленпоселок).**

Ул. 2-я Железнодорожная, от тюрьмы до Лазаревского кладбища, с переулками. 1-ый Лазаревский переулок. 2-й Лазаревский переулок. Четная сторона Татарского проезда. Кладбищенский проезд. 1-я Пригородная ул. 2-я Пригородная ул. 3-я Пригородная ул. Новые дома учреждений. Ул. Дзержинского. Зеленая улица. 1-я Железнодорожная ул. Ново-Павловка. Подсобное хозяйство завода Сельмаш. Подсобное хозяйство треста столовых. Городской питомник треста зеленого строительства. Контора Ряззаготскот.

### ИЗБИРАТЕЛЬНЫЙ УЧАСТОК № 35.

**(Центр—2-я женская школа, Ленпоселок).**

Татарский проезд, нечетная сторона. 2-я Железнодорожная ул. от Татарского проезда до Большой ул., нечетная сторона. Стадионная ул., от Большой ул. до ул. Гор. рощи. Ул. Городской рощи, от Стадионной ул. до 8-го проезда. Ипподромная ул., от Чернобаевской ул. до Загородной. 1-й проезд от Татарского проезда до Чернобаевской ул., обе стороны. 2-ой проезд, обе стороны. 3-й проезд, обе стороны. 4-й проезд, обе стороны. 5-й проезд, обе стороны. 6-й проезд. 7-й проезд. Ул. Дзержинского, от Загородной ул. до Чернобаевского переулка, нечетная сторона. Ул. Загородная, от Ипподромной ул. до ул. Дзержинского, обе стороны. Ул. Школьная до ул. Ипподромной. Татарская ул., от ул. Дзержинского до Шитова переулка, четная сторона. Ул. Чернобаевская, обе стороны. Большая ул., обе стороны. Стадион Сельмаш. Баки горводокачки. Осоавиахимовский лагерь. Больница им. Семашко.

### ИЗБИРАТЕЛЬНЫЙ УЧАСТОК № 36.

**(Центр — Рязпсихбольница).**

Психбольница.

### ИЗБИРАТЕЛЬНЫЙ УЧАСТОК № 37.

**(Центр—Железнодорожная школа № 15, ул. 1 Мая).**

Ул. 1 Мая, от ул. Красной Армии, до ул. Малое шоссе, четная сторона. Ул. Малое шоссе, от ул. 1 Мая до ул. Вокзальной, четная сторона. Ул. Вокзальная, от ул. Малое шоссе, до ул. 1 Мая, обе стороны. 1-й Фурманов переулок, обе стороны. 2-й Фурманов переулок, обе стороны. 2-й Школьный переулок, обе стороны. 1-й Школьный переулок, обе стороны. Ул. Цветной бульвар, обе стороны. Кооперативный переулок, обе стороны. Клуб железнодорожников.

### ИЗБИРАТЕЛЬНЫЙ УЧАСТОК № 38.

**(Центр — филиал 17 железнодорожной школы, ул. 1 Мая, дом № 73).**

Ул. 1 Мая, четная сторона, от Малого шоссе до железнодорожного переулка. Железнодорожный переулок, от ул. 1 Мая до Вокзальной ул., обе стороны.

(Окончание см. на 2 стр.).

# Об избирательных участках по выборам в Верховный Совет СССР

## Решение Исполнительного Комитета Рязанского городского Совета депутатов трудящихся от 27 ноября 1945 года. № 5 347

(Окончание. Начало см. на 1 стр.).

Вокзальная ул., обе стороны, от Железнодорожного переулка до Малого шоссе. Малое шоссе, от ул. Вокзальной до ул. 1 Мая, нечетная сторона. Переулок Володарского, обе стороны. 1-й Пионерский переулок, обе стороны. 2-й Пионерский переулок, обе стороны. 3-й Пионерский переулок, обе стороны. Транспортный переулок, обе стороны. Комсомольский переулок, обе стороны. Коммунистический переулок, обе стороны. 1-я Безбожная ул., обе стороны. 2-я Безбожная ул. Железнодорожные дома.

### ИЗБИРАТЕЛЬНЫЙ УЧАСТОК № 39.

**(Центр 17-я железнодорожная школа, ул. 1 Мая, дом № 73).**

Ул. 1 Мая, нечетная сторона, от ул. Красной Армии до переулка Рабочих. Переулок Рабочих, от ул. 1 Мая до пригородного кирпичного завода, нечетная сторона. Пригородный кирпичный завод. Тюрьма. Подстанция МОГЭС'а-Мельница. Тюремная ул. Переулок МОГЭС'а. Ул. МОГЭС'а, обе стороны. Переулок 1905 года, обе стороны. Ул. Ракоши, обе стороны. 2-й Кирпичный переулок, обе стороны. Молотов переулок, обе стороны. Ул. Клары Цеткин, обе стороны. Пожарный переулок, обе стороны. 1-й Колхозный переулок, обе стороны. 2-й Колхозный переулок, обе стороны. 3-й Колхозный переулок, обе стороны. Переулок им. Буденного, обе стороны.

### ИЗБИРАТЕЛЬНЫЙ УЧАСТОК № 40.

**(Центр—8-я дистанция пути, станция Рязань 2-я).**

Ул. 1 Мая, нечетная сторона, от переулка Рабочих до Юкинского переулка. Юкинский переулок. 1-й Мопровский переулок, четная сторона. Переулок Рабочих, четная сторона. Шитов переулок, обе стороны. Баташов переулок, обе стороны. Данилов переулок, обе стороны. Переулок Хладостроя, обе стороны. 2-ой Даниловский переулок, от ул. 1 Мая до 1-го Мопровского переулка.

### ИЗБИРАТЕЛЬНЫЙ УЧАСТОК № 41.

**(Центр — контора холодильника, Баташов переулок, дом № 5).**

1-й Мопровский переулок, нечетная сторона. 2-й Мопровский переулок. 3-й Мопровский переулок. 4-й Мопровский переулок. 2-й Даниловский переулок, от 1-го Мопровского переулка до выхода в поле. Жилые дома на территории станции Рязань 2-я. Железнодорожная будка. Дом бывш. Масленниковой мельницы. Склады Союзплодоовощ. Склад Заготзерно. Яйцептицекомбинат. Холодильник.

### ИЗБИРАТЕЛЬНЫЙ УЧАСТОК № 42.

**(Центр — кожзавод).**

Заводская горка, обе стороны. Ул. Михайловка, обе стороны. Огородный переулок. Максимов переулок. Кожзавод. Железнодорожные дома. Турукин переулок. Дементьев переулок. Ямки. Железнодорожная будка. Шоссейный переулок. Герасимов переулок. Гущин переулок. Ларькин переулок. Мервинская водокачка.

### ИЗБИРАТЕЛЬНЫЙ УЧАСТОК № 43.

**(Цетр — клуб керамикового завода).**

Дашковский кирпичный завод. Завод керамиковых труб. Пожарная охрана завода керамиковых труб. Завод жидкого топлива. Завод обозостроения.

### ИЗБИРАТЕЛЬНЫЙ УЧАСТОК № 44.

**(Центр—4-я пожарная команда, Ленпоселок, Загородная ул., дом № 39).**

Чернобаевская ул., четная сторона, от ул. Дзержинского до Ипподромной ул. Татарский переулок, обе стороны. Квартал, ограниченный улицами Дзержинского, Татарской, Ипподромной ул. и Татарским переулком. Квартал бараков завода Сельмаш, между ул. Ипподромной, Загородной, Первой линией и Школьной улицей. Ул. Ипподромная, четная сторона. 1-я линия, обе стороны. 2-ая линия, обе стороны. Квартал между 2-й и 3-й линиями и ул. Татарской и Загородной. Постройки Заготзерно. 3-я линия, обе стороны. 4-я линия. 5-я линия. Школьная ул. Загородная ул., обе стороны, от ул. Ипподромной до 5-й линии. Татарская ул., обе стороны, от ул. Ипподромной до 5-й линии.

### ИЗБИРАТЕЛЬНЫЙ УЧАСТОК № 45.

Родильный дом.

### ИЗБИРАТЕЛЬНЫЙ УЧАСТОК № 46.

Туббольница.

### ИЗБИРАТЕЛЬНЫЙ УЧАСТОК № 47.

Больница им. Семашко.

### ИЗБИРАТЕЛЬНЫЙ УЧАСТОК № 48.

Больница им. Семашко.

### ИЗБИРАТЕЛЬНЫЙ УЧАСТОК № 49.

Больница им. Семашко.

### ИЗБИРАТЕЛЬНЫЙ УЧАСТОК № 50.

Госпиталь № 3237.

### ИЗБИРАТЕЛЬНЫЙ УЧАСТОК № 51.

Госпиталь № 5837.

**Председатель Исполкома Рязанского Городского Совета депутатов трудящихся А. АНДРЕЕВ.**

**Секретарь Исполкома Рязанского Городского Совета депутатов трудящихся С. ВЛАСОВА.**

# Семионовские контрасты

**От нашего собственного корреспондента**

— Главное внимание мы уделяем работе с людьми. У нас все колхозники систематически перевыполняют нормы. Колхозница Екатерина Воробьева вырабатывала за день по 3—4 нормы. Бригада тов. Шкаликова закончила молотьбу на 15 дней раньше срока. Зерно для сдачи государству готовили круглосуточно. Транспортная бригада делала за день по три рейса и вывезла уже 40 тонн хлеба сверх плана. В крепкой трудовой дисциплине и правильной организации труда заключается успех нашей работы,—рассказывал нам заместитель председателя колхоза «Серп и молот» тов. Бирюков.

Колхозники сельхозартели «Серп и молот» действительно народ старательный. Они все делают своевременно. Вот и сейчас здесь уже развернулась деятельная подготовка к весеннему севу.

Но соседний колхоз «Заря социализма» не справляется с основными сельскохозяйственными работами и затянул поставки. План хлебозаготовок он выполнил только на 60 процентов. Почему? Здесь нет надлежащей трудовой дисциплины, плохо организован труд.

...Возле сложной молотилки мы застали бригадира тов. Васильева. Он размахивал руками и зло ругался.

—Безобразие! Скоро уже обед, а на работу пришло только пять человек.

— Где же остальные колхозники? — спросили бригадира.

— Дома сидят. Они и раньше выходили в поле от случая к случаю. Сейчас вообще отказываются от работы.

Бригадир рассказал, что третьи сутки он не может обеспечить выхода на молотьбу необходимого количества рабочей силы. И это здесь стало системой. Колхозники выходят на работу когда им вздумается. Поэтому и медленно выполняются неотложные дела. Пять скирдов, возле которых находится молотилка, можно было давно обмолотить. Но они стоят в поле нетронутыми и по сей день.

Кто же виновен в таких беспорядках? Больше всего местные руководители. Сами члены правления часто нарушают трудовую дисциплину. Недавно член правления тов. Савостьянов пришел к колхознице тов. Ракиной.

— Эй, гражданка, на работу выходи, довольно сидеть,—гневно произнес он.

— Сам работай и своих родных посылай, тогда и мы пойдем,—послышалось в ответ.

Что мог ответить на это член правления, когда у него сын, жена и сноха совершенно не участвуют в артельном труде. Многие колхозники сидят дома, также ссылаясь, на жен и снох руководителей колхоза.

Правление колхоза нанимает рабочую силу из других сел и платит за каждый день по три килограмма зерна. Своим же колхозникам до сих пор не выдали хлеба на трудодни. Это также пошатнуло трудовую дисциплину.

Колхоз «Верный путь» также отстает с выполнением плана хлебосдачи. На заготовительный пункт вывезено только 113 тонн зерна вместо 323. За последние дни здесь зернопоставки совсем свернули. Председатель правления тов. Панферов расходует колхозное зерно по своему усмотрению, нарушает закон об авансировании. Он, например, распорядился авансировать только бригадиров и членов правления. Поэтому в артели заметно пала трудовая дисциплина. Несколько дней тому назад здесь намолотили много зерна, которое пошло не на заготовительный пункт, а тов. Панферов раздал его своим знакомым.

Или вот еще факты задержки хлебопоставок. Председатель правления колхоза «Пахомовка» тов. Бривов 10 дней держит в кладовой четыре тонны товарного зерна и категорически отказывается вывозить его на заготовительный пункт. Под видом «отходов» хранит в кладовой три тонны зерна председатель колхоза «Борьба за социализм» тов. Мосев. Кроме того, здесь хлеб расхищается. Недавно было намолочено много зерна, которое три дня лежало в ворохах без охраны. Теперь тов. Мосев жалуется на «низкий» выход хлеба при молотьбе.

Недостойно ведет себя председатель артели «Яркое солнце» тов. Бубнов. Он систематически пьянствует, с людьми не работает и не знает даже, как у него идет обмолот хлеба. Этот колхоз выполнил годовое задание хлебопоставок только наполовину.

В Семионовском районе есть колхозы, которые давно рассчитались по хлебопоставкам и сдают зерно сверх плана. Если район в целом затягивает поставки, то это об'ясняется тем, что райком ВКП(б) и райисполком не принимают должных мер к наведению порядка и дисциплины в отстающих колхозах.

**А. МОСИН.**

с. Семион.

# Процесс главных немецких военных преступников в Нюрнберге

## *Утреннее и вечернее заседания 26 ноября*

НЮРНБЕРГ, 26 ноября. (ТАСС). На утреннем судебном заседании 26 ноября защитник Риббентропа обратился к Трибуналу с рядом просьб: Риббентроп желает, чтобы в его распоряжение была предоставлена его бывшая стенографистка, без которой он не может подготовиться к своему обширному выступлению перед Трибуналом. Риббентроп просит, чтобы ему на помощь была вызвана целая группа его бывших сотрудников, в том числе несколько послов и посланников и даже статс-секретарь Хенке; Риббентроп просит также пригласить этих бывших посланников и статс-секретаря в качестве свидетелей. Дело в том, заявляет защитник, что без помощи этих сотрудников Риббентроп не сможет сейчас разобраться в вопросах внешней политики последних 7—8 лет, как он не сможет без их участия и привлечения необходимых документов восстановить в своей памяти события последних лет.

Защитник подкрепляет последнюю просьбу своего подзащитного жалобой на ослабление памяти Риббентропа в результате неумеренного употребления брома и других усыпляющих средств, пагубно отразившихся на его умственных способностях.

В соответствии с установленным порядком председательствующий предложил защитнику представить Трибуналу заявление обвиняемого Риббентропа в письменном виде. Заодно председатель уточнил порядок ознакомления защитников с материалами обвинения, а также сообщил защите о предоставлении ей Трибуналом стенограмм судебных заседаний. Этот порядок обеспечивает защитникам своевременное ознакомление с документами обвинения на немецком языке.

После этого Трибунал переходит к слушанию обвинительных материалов, представляемых обвинением Соединенных Штатов Америки в лице Олдермена. Олдермен сообщает, что документы, которые он предлагает вниманию Трибунала, были захвачены во Фленсбурге в папке верховного командования немецких вооруженных сил и характеризуют подготовку гитлеровских заговорщиков и агрессоров к войне.

В первую очередь обвинитель пред'являет Трибуналу запись речи Гитлера на секретном совещании, состоявшемся 23 ноября 1939 года. В совещании принимали участие главнокомандующие сухопутными, морскими и воздушными силами Германии. В речи на этом совещании Гитлер сообщил о насильственном присоединении Австрии, о коварном нападении на Чехословакию, а затем и Польшу. «Мне было заранее ясно, — заявил Гитлер, — что я не могу удовлетвориться присоединением Судетской области. Мною было решено вступить в Богемию, после этого назначено было вступление в Польшу».

Представитель американского обвинения пред'явил суду письмо Бломберга от 24 июня 1935 года к главнокомандующим, содержание которого служит еще одним веским и несомненным доказательством подготовки гитлеровской Германии к агрессивной войне. В этом документе сказано: «Передаем вам оттиск закона об обороне империи от 21 мая 1935 года, а также резолюцию кабинета относительно совета об обороне империи сначала не для опубликования. Доктор Шахт об'явлен генеральным уполномоченным по военной индустрии. Нужные экземпляры закона можно получить в военном учреждении, но не распространять дальше штаба корпуса. Строжайшая секретность необходима».

Под документом имеется также подпись Иодля. Под законом об обороне империи имеются подписи Гитлера, Бломберга и Фрича.

Обвинитель подчеркивает, что этот закон был краеугольным камнем подготовки к войне.

Следующей фазой подготовки агрессии обвинитель считает нападение на Австрию и Чехословакию. Он приводит записи Госбаха от 5 ноября 1937 г. В этот день Гитлер провел совещание особо доверенных ему людей, в числе которых, кроме его ад'ютанта Госбаха, были ныне сидящие на скамье подсудимых Редер, Нейрат и Геринг. Заявление, сделанное Гитлером на этом совещании, было им отмечено, как особо важное, и носило характер завещания на случай его смерти. Кроме вышеназванных лиц, на этом заседании присутствовали Бломберг и Фрич. В заявлении, сделанном на этом совещании, как явствует из документа, пред'явленного Трибуналу, Гитлер развил план укрепления экономической мощи Германии с целью осуществления агрессивной войны.

В заключение на утреннем заседании Трибунала американский представитель обвинения пред'явил суду документы относительно немецкого плана нападения на Чехословакию. Этот план носил шифрованное наименование «Зеленый план».

НЮРНБЕРГ, 26 ноября. (ТАСС). На вечернем заседании 26 ноября продолжалось выступление представителя американского обвинения Олдермена, который зачитал документы, полностью доказывающие преднамеренность германской агрессии против Польши, СССР и США.

Обвинитель, отвечая защитнику Штамеру, заявил, что эти документы найдены в архиве штаба верховного командования германских вооруженных сил. Что касается документа о совещании у Гитлера 23 мая 1939 года, то Кейтель сам признал при допросе подлинность этого документа.

## *Утреннее заседание 27 ноября*

НЮРНБЕРГ, 27 ноября. (ТАСС). На утреннем заседании 27 ноября продолжалось выступление представителя американского обвинения Олдермена, развернувшего перед глазами Трибунала полную картину подготовки Германии к агрессивной войне против всего мира.

После выступления Олдермена в конце утреннего заседания защита выступила с протестом против того, что обвинение использует протоколы допросов, которыми защита не располагает. Представитель защиты потребовал предоставления им права допрашивать свидетелей или присутствовать при их допросе. Председатель Трибунала Лоуренс об'являет, что защите дано право вызывать свидетелей в зал суда и допрашивать их через посредство Трибунала.

На этом утреннее заседание закрывается.

## *Вечернее заседание 27 ноября*

НЮРНБЕРГ, 27 ноября. (ТАСС). На вечернем заседании выступил защитник подсудимого Редера, который выразил недовольство тем, что представители обвинения намереваются цитировать на суде протоколы допросов обвиняемых до того, как с ними ознакомилась защита. Кроме того, он возражал против того, что сегодня в речи обвинителя были приведены документы, которые не были указаны в списке документов, розданном накануне защитникам с указанием, что эти документы завтра будут цитироваться на суде. Вместе с тем, отвечая на предложение американского обвинителя Олдермена, защитник дал согласие на оглашение обвинителем части протокола допроса Редера и возразил против чтения в зале Трибунала другой части этого протокола, поскольку он не успел переговорить на эту тему с обвиняемым Редером.

После этого слово получил американский обвинитель Олдермен, начавший свою речь с замечания, что он сейчас прочтет указанную защитником часть протокола допроса Редера, а завтра огласит вторую часть, поскольку к тому времени защитник успеет переговорить со своим подзащитным. Протокол допроса Редера касается изданной верховным командованием германского военного флота в 1937 году книги капитана Шусслера под названием «Борьба военно-морского флота против Версальского договора в 1919—1935 годах». На допросе Редер признал подлинность этой книги. Он признал также, что эта книга была секретной и распространялась только в узких морских кругах. На вопрос обвинителя, кто одобрил издание этой книги, Редер ответил, что капитан Шусслер сказал ему, что напишет такую книгу. Во время допроса Редера выяснилось также, что Шусслер имел доступ к секретным морским архивам, которые он и использовал в своей книге.

Обвинитель, приобщивший книгу Шусслера к протоколам суда в качестве документального доказательства пунктов обвинительного заключения, относящихся к тайным германским вооружениям в нарушение Версальского и Локарнского договоров, подробно цитирует оглавление этой книги, поскольку не представляется возможным прочитать этот об'емистый том полностью.

Как уже указывают названия частей и план этой книги,—сказал обвинитель, — Германия начала вооружения на море, вопреки запрещению Версальского договора, сразу же после окончания первой мировой войны. В книге говорится, что Германия тайно строила подводные лодки в Голландии, Испании и Финляндии. Подсудимый Редер на допросе подтвердил это. Он пытался об'яснить необходимость частичных морских вооружений Германии опасностью, угрожавшей ей со стороны Польши, а также со стороны Франции. Обвинитель Олдермен приводит документ, согласно которому социал-демократ Носке, бывший вскоре после первой мировой войны военным министром, предложил замаскировать морской судостроительный департамент под высшую техническую школу в Берлине. Редер на допросе признал, что Германия тайно готовила кадры военно-морского флота в Голландии, Финляндии, Испании и Аргентине. Первая подводная лодка водоизмещением в 50 тонн была построена в Испании в обход Версальского договора. В этих же странах готовились морские летчики. Существовал черный фонд, выделенный для строительства флота.

Обвинитель приводит документ, представляющий собой запись беседы Гитлера с Редером от 2 ноября 1934 года. Во время этой беседы Редер заявил, что предусматриваемый для вооруженных сил фонд на 1935 год составляет лишь часть нужной суммы и что поэтому флот, возможно, не выполнит своих планов. Гитлер ответил на это, что вряд ли удастся существенно увеличить фонд, однако, в случае необходимости, он даст приказ Лею выделить 120—150 миллионов марок из фондов «Рабочего фронта» в распоряжение военно-морского флота. Далее в беседе с Герингом и со мной,—записывает Редер, — Гитлер заявил, что он считает крайне важным увеличить флот до запланированных размеров, поскольку нельзя вести никакой войны, если флот будет не в состоянии обеспечить охрану подвоза железной руды из Скандинавии. Гитлер также согласился с Редером относительно необходимости строительства подводных лодок.

Обвинитель цитирует ряд приказов, подписанных подсудимым Редером, в которых даются указания о том, как маскировать морские вооружения. Так, например, строительство военных кораблей проходило по документам и приказам как строительство транспортных судов. Обвинитель цитирует секретнейший документ, составленный в Берлине 18 февраля 1938 года в штабе морского командования. В этом документе содержатся данные о подлинном тоннаже германских линкоров «Шарнхорст» и «Гнейзенау» и тоннаже, указанном для британских властей. «Шарнхорст» имел тоннаж 31.300 тонн, а указано было 26 тысяч тонн. Корабль под названием «Х-1» имел тоннаж 56.200 тонн, а указано было 46.850 тонн. В этом документе строжайше запрещается указывать в каких-либо докладах больший тоннаж, чем тот, который, возможно, будет указан Англией, Японией или Россией с тем, чтобы не дать сведений о подлинных размерах германских вооружений.

Обвинитель привел также документ германского морского командования, в котором даются подробнейшие инструкции о способах маскировки германских морских вооружений.

Далее обвинитель переходит к вопросу о захвате Германией Рейнской области вопреки статьям Версальского договора. Указав на то, что Германия уже в 1935 году восстановила обязательную воинскую повинность, обвинитель приводит подписанный генерал-фельдмаршалом Бломбергом 2 мая 1935 года документ, содержащий директиву командования сухопутной армии, военно-морского флота и воздушных сил о проведении оккупации Рейнской области. Вся эта операция в приказе была замаскирована под названием «обучение». Операция по занятию Рейнской области должна была начаться после получения приказа провести «обучение». Такие приказы отдавались в то время, когда Гитлер уверял весь мир в том, что Германия не имеет никаких территориальных притязаний в Европе и что она уважает Версальский и Локарнский договоры.

Обвинитель цитирует выступление Гитлера в рейхстаге 22 мая 1935 года, в котором он заявил, что Германия пунктуально выполнит Версальский и Локарнский договоры. Однако 7 марта 1936 года Германия оккупировала Рейнскую область и нарушила таким образом эти договоры. Пытаясь оправдаться в глазах общественного мнения, Гитлер потом цинично заявлял, что Локарнский договор потерял свою силу ввиду заключения франко-советского и чехословацко-советского пактов. После занятия Рейнской области Гитлер вновь заявил, что Германия не имеет никаких территориальных притязаний в Европе. Однако Германия тотчас же начала готовиться к захвату Австрии. К моменту захвата Рейнской области Германия уже имела 12 корпусов и 36 дивизий, хотя Версальский договор ограничивал численность рейхсвера 100 тысячами человек.

## *Утреннее заседание 28 ноября*

НЮРНБЕРГ, 28 ноября. (ТАСС). Утреннее заседание Трибунала открывается продолжением речи американского представителя обвинения Олдермена относительно общего заговора гитлеровских преступников против мира. Сегодняшняя речь посвящена гитлеровскому плану агрессии против Австрии, которая была первой жертвой заговора гитлеровцев. Олдермен заявляет, что он был намерен разоблачить этот заговор не только документами, но и показаниями свидетеля Джорджа Мессерсмит, бывшего долгое время американским генеральным консулом в Берлине, а затем американским послом в Вене. В настоящее время Мессерсмит находится в Мексико в качестве американского посла. Поэтому его показания пред'являются суду в письменном виде.

Защита направляет к трибуне своего представителя, чтобы опротестовать этот документ. Защита предлагает вызвать Мессерсмита на процесс, чтобы дать ей возможность подвергнуть его перекрестному допросу.

Обвинитель об'ясняет трудности выполнения этого желания защиты, которое ведет фактически к задержке процесса по чисто формальным соображениям. Председатель Трибунала лорд Лоуренс указывает защите, что, основываясь на своем уставе, Трибунал сам будет решать вопрос о правомерности при привлечении того или иного документа и что устав Трибунала позволяет ему обойти формальные соображения, на которые ссылается защита.

После этого раз'яснения обвинение приступает к изложению показаний Мессерсмита. В показаниях Мессерсмита говорится, что в течение долгого времени по характеру своей службы он был в тесном контакте с руководителями гитлеровской Германии, в том числе с сидящими на скамье подсудимых Герингом, Шахтом, Франком, Фриком, Папеном, Функом, Кейтелем, Редером, Деницем и Круппом фон Болен. Со всеми Мессерсмит вел разговоры, которые всегда отличались известной откровенностью со стороны подсудимых, поскольку они хотели завоевать симпатии свидетеля.

«С самого начала возникновения нацистского правительства высшие и второстепенные чиновники германского правительства, — показывает Мессерсмит,— говорили мне, что включение Австрии в состав Германии было политической и хозяйственной необходимостью и что это включение должно быть осуществлено любыми средствами».

Мессерсмит показывает далее, что Германия была тогда слишком слаба, чтобы предпринять какие-либо открытые агрессивные шаги. Поэтому все усилия гитлеровских заговорщиков были сосредоточены в первое время на том, чтобы создать в Австрии режим, аналогичный режиму фашистской диктатуры в Германии. Весной и летом 1934 года по всей Австрии, куда свидетель переехал в качестве американского посланника, прокатывается волна террористических актов, актов саботажа и диверсий. Все нити вели к австрийским гитлеровцам, а от них в Германию, которая снабжала их всем необходимым материалом и давала соответствующие инструкции.

В июле 1934 года австрийские гитлеровцы, как известно, устроили путч.

Собрав и проверив многочисленные факты относительно путча, Мессерсмит показывает далее: «Путч был проведен не только с ведома германского правительства, но организован им».

Олдермен цитирует другие документы, показывающие, что германское правительство организовало путч. Хотя неудача путча сорвала планы гитлеровцев в отношении Австрии, однако гитлеровцы не отступили, они лишь изменили свою тактику. 26 июля 1934 года Гитлер пишет письмо фон Папену с просьбой принять пост германского посланника в Вене на себя. Подчеркивая важность этого поручения, Гитлер указывает, что Папену дается специальная миссия, при выполнении которой он будет подчинен не министру иностранных дел, а непосредственно самому Гитлеру.

Гитлеровская политика в отношении Австрии и всего юго-востока Европы вырисовывается в частности в письме Папена Гитлеру от 17 мая 1935 года, в котором он дает Гитлеру совет, как путем шантажа и провокации заставить австрийское правительство уступить место немецким агентам, за чем должно последовать устранение пограничных барьеров и установление сотрудничества между вооруженными силами. При всех этих комбинациях дело идет о слиянии немецких гитлеровцев с австрийскими, о выполнении широко задуманного плана агрессии в отношении всех стран юго-востока Европы. В случае захвата Австрии, пишет Папен, «мы снова восстановим наше активное вмешательство в политику центральной Европы».

После десятиминутного перерыва председательствующий снова напоминает, что защитники, если они того хотят, могут передать Трибуналу письменные вопросы, направленные свидетелю Мессерсмиту.

Трибунал переходит к слушанию материалов американского обвинения. Представитель американского обвинения Олдермен цитирует показания Мессерсмита, касающееся деятельности гитлеровцев в Австрии.

Обвинитель представляет суду документ, который неопровержимо доказывает, что агенты австрийских гитлеровцев, находившиеся в Германии, получили приказ подготовить списки людей, поддерживающих существовавшее тогда австрийское правительство. Из документа следует, что против этих лиц гитлеровцы должны были предпринять самые крайние меры. Основной задачей австрийских гитлеровцев был захват власти в Австрии. Для этого по директивам из Германии должны были быть использованы все боевые методы. У германской и югославской границы в Австрии должны были быть созданы два террористических центра. В Германии держался наготове «Австрийский легион».

В письме Райнера Зейсс-Инкварту и приложенном к этому письму отчете, которые частично цитировались перед Трибуналом обвинителем, говорится о деятельности австрийских гитлеровцев. Касаясь роли подсудимого Зейсс-Инкварта в этой деятельности, представитель американского обвинения подчеркивает, что Трибунал может без доказательств принять, что Зейсс-Инкварт был первым квислингом, предшественником норвежского квислинга. Письменное показание свидетеля Мессерсмита проливает также яркий свет на роль подсудимого Папена в подготовке присоединения Австрии к Германии.

Цитированием этих документов обвинения закончилось утреннее заседание Трибунала 28 ноября.

## В городском партнабинете

30 ноября, в 7 часов вечера, в партнабинете состоится семинар для докладчиков и агитаторов города на тему: «Сталинская Конституция — конституция победившего социализма».

Ответ. редактор К. ПОЗДНЯКОВА.

В ТИПОГРАФИЮ газеты «ПРАВДА» им. Сталина (МОСКВА, ул. Правды, д. 24).

ТРЕБУЮТСЯ

Рабочие различных квалификаций (печатники, цинкографы, приемщики, офсетчики, переплетчики, брошировщики и проч.), а также слесари - водопроводчики, кочегары, слесари ремонтные, строительные рабочие, вахтеры, дворники, уборщицы.

Принятые на работу ОБЕСПЕЧИВАЮТСЯ ОБЩЕЖИТИЕМ.

При предприятии имеется ОРС, столовая и мастерские бытового обслуживания и дома отдыха.

С ЗАЯВЛЕНИЯМИ обращаться по вышеуказанному адресу в Отдел кадров, телефон № Д 3-30-70 и Д 3-35-92.

ТРЕБУЮТСЯ:

Машинистка, чертежник, зав. спецклассами и зав. спортбазой учебному отделу Рязанского Краснознаменного училища имени К. Е. Ворошилова. Об условиях справляться ежедневно с 9 до 11 часов и с 18 до 20 часов по адресу: ул. Каляева, д. 12, учебный отдел.

Бухгалтер, десятник-строитель, товаровед по мясогрузам, рабочие на автомашины, слесари, токарь, плотники, кочегар, машинистка Рязанскому холодильнику Главхладопрома. Обращаться: Рязань 2-я, холодильник, к управделами.

Гр-н Журавлев Николай Иванович, проживающий в Рязани, 1-я Пролетарская, дом 26, кв. 3 возбуждает ходатайство в нарсуде 2 участка г. Рязани о разводе с женой Журавлевой Верой Матвеевной, проживающей там же.

Гр-ка Кобзева Клавдия Петровна, проживающая в Рязани, ул. М. Горького д. 36, возбуждает ходатайство в нарсуде 2 участка г. Рязани о разводе с мужем Кобзевым Николаем Сергеевичем, проживающем г. Касимов, 4 ремесленное училище.

ТРЕБУЮТСЯ

Истопники и уборщицы Областной партийной школе Обкома ВКП(б)—ул. Либкнехта, д. 73.

Инженеры по автоделу, гл. механики, механики по автоделу, инженеры-строители, инженеры-диспетчеры, ст. экономист-финансист, статистики, бухгалтеры, зав. хозяйством, делопроизводители, машинистки, товароведы по запчастям, зав. складами, кассиры счетоводы, сторожа-пожарники, шофера Рязанскому облавтотресту Союззаготтранс-Ленпоселок, 1 Железнодорожная ул., 21.

Секретарь-машинистка, зам. гл. бухгалтера и бухгалтер Центральной торговой базе облпотребсоюза — ул. Революции, 21, во дворе.

АДРЕС РЕДАКЦИИ: Рязань, ул. Радищева, дом № 24. ТЕЛЕФОНЫ: ответ. редактора — 89, зам. отв. редактора — 9—19, отв. секретаря — 34, отделов: партийной жизни и пропаганды марксизма-ленинизма рабселькоров и писем, промышленного —4—51, сельскохозяйственного —4—64, бухгалтерии и отдела объявлений—6—05, выпускающего—1—68.

НБ02990 Заказ № 4703 Тираж 36180 Рязанская типография.