Пролетарии всех стран, соединяйтесь!

СТАЛИНСКОЕ ЗНАМЯ

Орган Рязанского Обкома и Горкома ВКП(б), Областного и городского Советов депутатов трудящихся

1945 год
МАЙ
1
ВТОРНИК
№ 85 (8046)

Цена 20 коп.

ПРИКАЗ

Верховного Главнокомандующего

Командующему войсками 2-го Белорусского фронта

Маршалу Советского Союза РОКОССОВСКОМУ

Начальнику штаба фронта

Генерал-полковнику БОГОЛЮБОВУ

Войска 2-го БЕЛОРУССКОГО фронта, развивая наступление, сегодня, 30 апреля, овладели городами ГРАЙФСВАЛЬД, ТРЕПТОВ, НОЙШТРЕЛИТЦ, ФЮРСТЕНБЕРГ, ГРАНЗЕЕ — важными узлами дорог в северо-западной части ПОМЕРАНИИ и в МЕКЛЕНБУРГЕ.

В боях за овладение названными городами отличились войска генерал-полковника ФЕДЮНИНСКОГО, генерал-полковника БАТОВА, генерал-полковника ГРИШИНА, генерал-лейтенанта КОКОРЕВА, генерал-лейтенанта БОБКОВА, генерал-лейтенанта КИНОСЯНА, генерал-лейтенанта ПОЛЕНОВА, генерал-майора ФЕТИСОВА, генерал-лейтенанта ЧУВАКОВА, генерал-лейтенанта ЗРАСТОВА, генерал-лейтенанта АЛЕКСЕЕВА, генерал-лейтенанта ТЕРЕНТЬЕВА, генерал-лейтенанта СМИРНОВА, генерал-майора КОЛЧАНОВА, генерал-майора ЛЯЩЕНКО, генерал-майора БОРЩЕВА, полковника ЧЕСНОКОВА, генерал-майора ДЖАНДЖГАВА, генерал-майора СКОРОБОГАТКИНА, генерал-майора БОРИСОВА, генерал-майора ТЕРЕМОВА, генерал-майора ГРЕБЕННИКА, генерал-майора МАКАРОВА, полковника ВАРОХИНА, полковника АФАНАСЬЕВА, полковника ВЕЛИЧКО, генерал-майора ГУСЕВА, генерал-майора СУПРУНОВА, полковника МЕЛЬДЕРА, полковника ШЕПЕЛЬ, полковника ЕМЕЛЬЯНЕНКО, полковника ЧЕТВЕРТУХИНА; кавалеристы генерал-лейтенанта ОСЛИКОВСКОГО, генерал-майора ЧЕЛУРКИНА, генерал-майора БРИКЕЛЬ, генерал-майора КАЛЮЖНОГО; артиллеристы генерал-полковника артиллерии СОКОЛЬСКОГО, генерал-майора артиллерии КАЗАКОВА, генерал-лейтенанта артиллерии МИХЕЛЬСОНА, генерал-майора артиллерии РАЗИНЦЕВА, генерал-майора артиллерии РОГОЗИНА, генерал-майора артиллерии КОРОЧКИНА, полковника ЛЕОНОВА, генерал-майора артиллерии ГНИДИНА, полковника АКИМУШКИНА, полковника ТЮРИНА, подполковника ВОЙЦЕХОВСКОГО, полковника СЫРОВАТКИНА, полковника МАЛЯВСКОГО, полковника СУКАЧЕВА, полковника ОСТАНЬКОВИЧА, подполковника АНАНИЧА, подполковника ЖЕЛНОВАЧ, подполковника КУДЫМОВА, полковника САЛИТАНА; танкисты генерал-лейтенанта танковых войск ЧЕРНЯВСКОГО, генерал-лейтенанта танковых войск ПАНОВА, генерал-майора танковых войск НОВАК, полковника ДОРОПЕЯ, полковника ЮДИНА, генерал-майора танковых войск ФИРСОВИЧА, генерал-майора танковых войск ШУЛЬГИНА, подполковника ПЕТРОВА, полковника КОНОВАЛОВА, полковника ИГОНИНА, полковника ЛОМАКО, полковника ГОРБЕНКО, подполковника РАЗИНА, полковника ЮРЕВИЧА, подполковника СЛОБОДЯНА, подполковника ШЕВЧЕНКО, полковника ГОРБУНОВА, майора ЖАБИНА, полковника ЛОЖКИНА, полковника СОКОЛОВА; летчики генерал-полковника авиации ВЕРШИНИНА, генерал-майора авиации АЛЕКСЕЕВА, генерал-лейтенанта авиации БАЙДУКОВА, генерал-майора авиации ГЕТЬМАНА, полковника ВОЛКОВА, полковника ГРИЩЕНКО, полковника ДОДОНОВА, полковника СМОЛОВИКА, полковника РЫБАКОВА, полковника ПОЖОЕВОГО, майора ХАРЛАМОВА, подполковника БЕЗУГЛОВА; саперы генерал-лейтенанта инженерных войск БЛАГОСЛАВОВА, полковника КУРОВА, генерал-майора инженерных войск ШВЫДКОЙ, полковника ТРЕТЬЯКОВА, полковника БАБАЕВА, подполковника ГУЛЬТЯЕВА, полковника ШИТИНОВА, полковника МИРОТВОРСКОГО, полковника ВИНЬКОВА; связисты генерал-лейтенанта войск связи БОРЗОВА, полковника БАХИЛИНА, полковника БОРИСОВА, генерал-майора войск связи НОВАРЧУКА.

В ознаменование одержанной победы соединения и части, наиболее отличившиеся в боях за овладение городами ГРАЙФСВАЛЬД, ТРЕПТОВ, НОЙШТРЕЛИТЦ, ФЮРСТЕНБЕРГ, ГРАНЗЕЕ, представить к награждению орденами.

Сегодня, 30 апреля, в 22 часа столица нашей Родины МОСКВА от имени Родины салютует доблестным войскам 2-го БЕЛОРУССКОГО фронта, овладевшим названными городами, — двадцатью артиллерийскими залпами из двухсот двадцати четырех орудий.

За отличные боевые действия ОБЪЯВЛЯЮ БЛАГОДАРНОСТЬ руководимым Вами войскам, участвовавшим в боях за овладение поименованными городами.

Вечная слава героям, павшим в боях за свободу и независимость нашей Родины!

Смерть немецким захватчикам!

Верховный Главнокомандующий
Маршал Советского Союза И. СТАЛИН.

30 апреля 1945 года. № 352.

ПРИКАЗ

Верховного Главнокомандующего

Командующему войсками 4-го Украинского фронта

Генералу армии ЕРЕМЕНКО

Начальнику штаба фронта

Генерал-полковнику САНДАЛОВУ

Войска 4-го УКРАИНСКОГО фронта сегодня, 30 апреля, штурмом овладели городом МОРАВСКАЯ ОСТРАВА — крупным промышленным центром и мощным опорным пунктом обороны немцев в Чехословакии.

Одновременно войска фронта овладели городом ЖИЛИНА — важным узлом дорог в полосе Западных Карпат.

В боях за овладение городами МОРАВСКАЯ ОСТРАВА, ЖИЛИНА отличились войска генерал-полковника МОСКАЛЕНКО, генерал-полковника ГРЕЧКО, генерал-полковника КУРОЧКИНА, генерал-лейтенанта ГАСТИЛОВИЧА, генерал-лейтенанта БАТЮНЯ, генерал-майора ГОНЧАРОВА, генерал-майора БРИЛЕВА, чехословацкого корпуса бригадного генерала КЛАПАЛЕК, генерал-лейтенанта БОНДАРЕВА, генерал-майора БУШЕВА, генерал-лейтенанта ЗАПОРОЖЧЕНКО, генерал-лейтенанта ГОРДЕЕВА, генерал-майора ВЕДЕНИНА, генерал-майора ТЕРТЫШНОГО, генерал-лейтенанта ОЗИМИНА, генерал-майора МЕЛЬНИКОВА, генерал-майора СОЛОВЬЕВА, генерал-майора ЖУКОВА, генерал-майора ФАДЕЕВА, генерал-лейтенанта МЕДВЕДЕВА, генерал-майора ВАСИЛЕВСКОГО, генерал-майора КРАПОТИНА, полковника ГРЕДИНАРЕНКО, полковника ВАСИЛЬЕВА, полковника ДРЯХЛОВА, генерал-майора ИВАНОВСКОГО, генерал-майора МЕТАЛЬНИКОВА, генерал-майора БОРИСОВА, генерал-майора ЗУБОВА, полковника КАЗАРИНОВА, полковника ЧЕРНОГО, полковника МИТОЯН, полковника КУТЦОВА, полковника КАВЕРИНА, генерал-майора БЕЖКО, генерал-майора ЯНКОВСКОГО, полковника ХОМИЧА, полковника ГЕРШЕВИЧА, полковника ГРЕЧКОСИЙ, генерал-майора ГРИНЧЕНКО, генерал-майора КОЛДУБОВА, генерал-майора ЛИСИНОВА, генерал-майора ГЛАДНОВА, полковника ВИНОГРАДОВА, полковника УГРЮМОВА, полковника ВАСИЛЬЕВА, полковника БРОЖ, полковника СЕЛЬНЕР, полковника МАРКУС; артиллеристы генерал-лейтенанта артиллерии КАРИОФИЛЛИ, полковника СМИРНОВА, полковника ДАВЫДОВА, генерал-майора артиллерии КАБАТЧИКОВА, генерал-майора артиллерии ИВАНОВА, полковника ШЕВЧЕНКО, полковника БРОЗГОЛЬ, полковника ДЖИНЧАРАДЗЕ, полковника БОЛЬБАТА, генерал-майора артиллерии ЖИБУРКУС, подполковника РОССЕЛ, полковника МИРОНОВА, полковника БОЧЕН; танкисты генерал-лейтенанта танковых войск РЕМИЗОВА, полковника ПАХОМОВА, генерал-майора танковых войск РАЙКИНА, полковника ГАЕВА, майора ЯНКО, майора СНЕТКОВА; летчики генерал-лейтенанта авиации ЖДАНОВА, генерал-майора авиации ИЗОТОВА, генерал-майора авиации РУБАНОВА, генерал-майора авиации ГОЛОВИНА, генерал-майора авиации КОТЕЛЬНИКОВА, генерал-майора авиации УХОВА, полковника ОБУХОВА, генерал-майора авиации ЛАКЕЕВА, полковника ЧУК, подполковника БУДИНА; саперы генерал-майора инженерных войск КОЛЕСНИКОВА, полковника ВОЛОДИНА, генерал-майора инженерных войск ГОВОРОВА, генерал-майора технических войск КУЗНЕЦОВА, полковника ЖУРИНА, полковника КЛЮЧНИКОВА, подполковника ПОПОВА; связисты генерал-лейтенанта войск связи МАТВЕЕВА, полковника ТАРУНИНА, полковника БЕЛЯНЧИКА, полковника НЕКРАСОВА, полковника СТЕПАНЯНА.

В ознаменование одержанной победы соединения и части, наиболее отличившиеся в боях за овладение городами МОРАВСКАЯ ОСТРАВА, ЖИЛИНА, представить к награждению орденами.

Сегодня, 30 апреля, в 23 часа столица нашей Родины МОСКВА от имени Родины салютует доблестным войскам 4-го УКРАИНСКОГО фронта, в том числе чехословацкому корпусу бригадного генерала КЛАПАЛЕК, двадцатью артиллерийскими залпами из двухсот двадцати четырех орудий.

За отличные боевые действия ОБЪЯВЛЯЮ БЛАГОДАРНОСТЬ руководимым Вами войскам, участвовавшим в боях за освобождение МОРАВСКАЯ ОСТРАВА, ЖИЛИНА.

Вечная слава героям, павшим в боях за свободу и независимость нашей Родины!

Смерть немецким захватчикам!

Верховный Главнокомандующий
Маршал Советского Союза И. СТАЛИН.

30 апреля 1945 года. № 353.

Торжественное заседание в облдрамтеатре, посвященное 1 Мая

Вчера в областном драматическом театре состоялось торжественное заседание Обкома и Горкома ВКП(б), Облисполкома и Горисполкома с участием представителей комсомольских и профессиональных организаций, стахановцев предприятий и учреждений города, посвященное всемирному празднику трудящихся — 1 Мая.

Под бурные, долго не смолкающие аплодисменты и почетный президиум избрано Политбюро ЦК ВКП(б) во главе с Верховным Главнокомандующим товарищем Сталиным.

С докладом «1 Мая—день смотра боевых сил трудящихся» выступил секретарь Обкома ВКП(б) тов. А. И. Марфин.

Под торжественные звуки марша участников заседания приветствовала делегация от частей Рязанского гарнизона.

Участники заседания послали письмо бойцам и командирам Красной Армии. С огромным подъемом было принято приветствие товарищу Сталину.



Приказ Верховного Главнокомандующего

1 мая 1945 г. *№ 20* *г. Москва.*

Товарищи красноармейцы и краснофлотцы, сержанты и старшины, офицеры армии и флота, генералы и адмиралы!

Трудящиеся Советского Союза!

Сегодня наша страна празднует Первое Мая, — Международный праздник трудящихся.

В этом году народы нашей Родины встречают день Первого Мая в обстановке победоносного завершения Великой Отечественной войны.

Ушли в прошлое и не вернутся больше тяжелые времена, когда Красная Армия отбивалась от вражеских войск под Москвой и Ленинградом, под Грозным и Сталинградом. Ныне наши победоносные войска громят вооруженные силы противника в центре Германии, далеко за Берлином, на реке Эльба.

За короткий срок освобождены Польша, Венгрия, большая часть Чехословакии, значительная часть Австрии, столица Австрии — Вена.

Красная Армия овладела при этом Восточной Пруссией, — гнездом немецкого империализма, Померанией, большей частью Бранденбурга и главными районами столицы Германии—Берлина, водрузив над Берлином знамя победы.

В результате этих наступательных боев Красной Армии немцы потеряли в течение трех-четырех месяцев более 800 тысяч солдат и офицеров пленными и около миллиона убитыми. За это же время части Красной Армии захватили и уничтожили до 6 тысяч вражеских самолетов, до 12 тысяч танков и самоходных орудий, более 23 тысяч полевых орудий и огромное количество других видов вооружения и снаряжения.

Следует отметить, что в этих боях бок о бок с Красной Армией успешно наступали против общего врага польские, югославские, чехословацкие, болгарские и румынские дивизии.

В результате сокрушительных ударов Красной Армии немецкое командование было вынуждено перебросить на советско-германский фронт десятки дивизий, оголив целый участки на других фронтах. Это обстоятельство помогло войскам наших союзников развернуть успешное наступление на западе. При этом путем одновременных ударов против немецких войск с востока и запада войсками союзников и Красной Армии удалось рассечь немецкие войска на две, оторванные друг от друга части и осуществить соединение наших и союзных войск в единый фронт.

Не может быть сомнения, что это обстоятельство означает конец гитлеровской Германии.

Дни гитлеровской Германии сочтены. Более половины ее территории занято Красной Армией и войсками наших союзников. Германия лишилась важнейших жизненных районов. Оставшаяся в руках гитлеровцев промышленность не может снабжать немецкую армию достаточным количеством вооружения, боеприпасов и горючего. Людские резервы немецкой армии исчерпаны. Германия полностью изолирована и оказалась в одиночестве, если не считать ее сателлиты — Японии.

В поисках выхода из своего безнадежного положения гитлеровские авантюристы идут на всевозможные фокусы вплоть до затягивания с союзниками, стремясь вызвать разлад в лагере союзников. Эти новые жульнические трюки гитлеровцев обречены на полный провал. Они могут лишь ускорить развал немецких войск.

Лживая фашистская пропаганда запугивает немецкое население вздорными россказнями — будто армии Объединенных Наций хотят истребить германский народ. В задачу Объединенных Наций не входит уничтожение германского народа. Объединенные Нации уничтожат фашизм и германский милитаризм, сурово покажут преступникам войны и заставят немцев возместить ущерб, который они причинили другим странам. Но Объединенные Нации не тронут и не тронут мирного населения Германии, если оно лойяльно будет выполнять требования союзных военных властей.

Блестящие победы, одержанные советскими войсками в Великой Отечественной войне, показали богатырскую мощь Красной Армии и ее высокое военное мастерство. Наша Родина в ходе войны получила первоклассную кадровую армию, способную отстоять великие социалистические завоевания нашего народа и обеспечить государственные интересы Советского Союза.

Несмотря на то, что Советский Союз почти четыре года ведет небывалую по своим масштабам войну, требующую колоссальных затрат, наша социалистическая экономика укрепляется и растет, а хозяйство освобожденных областей, разграбленное и разрушенное немецкими захватчиками, успешно и быстро возрождается. Это является результатом героических усилий рабочих и колхозников, советской интеллигенции, женщин и молодежи нашей страны, вдохновляемых и направляемых великой большевистской партией.

Мировая война, развязанная германскими империалистами, подходит к концу. Крушение гитлеровской Германии—дело самого ближайшего будущего. Гитлеровские заправилы, возомнившие себя властелинами мира, оказались у разбитого корыта. Смертельно раненый фашистский зверь находится при последнем издыхании. Задача теперь сводится к одному—доканать фашистского зверя.

ВОИНЫ КРАСНОЙ АРМИИ И ВОЕННО-МОРСКОГО ФЛОТА!

Идет последний штурм гитлеровского логова. В завершающих боях покажите новые образцы воинского умения и отваги. Крепче бейте врага, умело взламывайте его оборону, преследуйте и окружайте немецких захватчиков, не давайте им передышки, пока они не прекратят сопротивления.

Находясь за рубежом родной земли, будьте особенно бдительны!

Попрежнему высоко держите честь и достоинство советского воина!

ТРУДЯЩИЕСЯ СОВЕТСКОГО СОЮЗА!

Упорным и неутомимым трудом умножайте всестороннюю помощь фронту. Быстро залечивайте раны, нанесенные стране войной, поднимайте еще выше мощь нашего советского государства!

Товарищи красноармейцы и краснофлотцы, сержанты и старшины, офицеры армии и флота, генералы и адмиралы!

Трудящиеся Советского Союза!

От имени Советского Правительства и нашей большевистской партии приветствую и поздравляю вас с днем Первого Мая!

В честь исторических побед Красной Армии на фронте и великих успехов рабочих, колхозников и интеллигенции в тылу, в ознаменование Международного праздника трудящихся —

ПРИКАЗЫВАЮ:

сегодня, 1 мая, произвести салют в столицах Союзных республик: Москва, Киеве, Минске, Баку, Тбилиси, Ереване, Ашхабаде, Ташкенте, Сталинабаде, Алма-Ате, Фрунзе, Петрозаводске, Кишиневе, Вильнюсе, Риге, Таллине, а также в городах-героях: Ленинграде, Сталинграде, Севастополе и Одессе — двадцатью артиллерийскими залпами.

Да здравствует наша могучая Советская Родина!

Да здравствует великий советский народ, народ-победитель!

Да здравствуют победоносные Красная Армия и Военно-Морской Флот!

Вечная слава героям, павшим в боях за свободу и независимость нашей Родины!

Вперед за окончательный разгром гитлеровской Германии!

Верховный Главнокомандующий
Маршал Советского Союза И. СТАЛИН.

Над нами сияет солнце победы!

Радость

Сегодня в великий праздник 1 Мая, особенно радостно на сердце каждого советского человека. Да и как не радоваться, когда доблестные войска Красной Армии водрузили знамя победы над Берлином и добивают немецких захватчиков. Хочется в этот день как-то по-особенному отметить и подвиг солдата и подвиг работника тыла. Вместе с тем мы вспоминаем и отдаем должное тем, кто нас сегодня храбрых на поле брани, кого замучили, умертвили фашистские изверги. Вечная память им!

Мы, русские люди, патриоты земли своей, в начале войны поклялись отдать все силы, а если потребуется, то и жизнь за свою Родину, за Сталина. И что может быть сильнее того чувства, которое испытываешь сейчас при мысли о том, что каждый из нас до конца и полностью выполнил свою присягу, выполнил и готов вперед отдавать все силы делу процветания любимой Родины!

В дни войны я и мои подруги получили не одну тысячу писем от фронтовиков. Эти письма — повесть, летопись героики советских людей. Часто приходилось нам и встречаться с теми, кто писал эти письма. Обычно разговор был короткий и неизменно заканчивался взаимными обязательствами. За выполнение этих обязательств боролись и мы на полях, и бойцы — на передовых позициях.

Сейчас мы с удовлетворением вспоминаем встречу со своим рыбновским трактористом Николаем Курковым. Он приехал к нам в бригаду с фронта вскоре после получения первой правительственной награды. Наши девушки даже несколько удивились, как мог Николай получить орден. До войны мы его считали человеком трудолюбивым, но не подававшим особых надежд на большой подвиг. Но как изменился его характер в дни войны, какое большое сознание своего долга перед Родиной пробудилось в нем!

— Я свою землю отстаиваю, ту самую землю, которую пахал. Обещаю бить врага еще крепче, — сказал Николай Курков на прощанье.

В свою очередь девушки бригады дали слово добиться самой высокой выработки. И вот итог нашей взаимной клятвы: Николаю Куркову присвоено звание Героя Советского Союза, наша тракторная бригада завоевала первенство во Всесоюзном социалистическом соревновании.

А сколько можно привести таких примеров! В великом и благородном движении — отдержать быстрее победу над врагом, в колхозной деревне участвуют все от мала до велика. Ничем иным, как высоким сознанием своего долга перед Родиной, фронтом, можно объяснить тот факт, что все артели, которые обслуживает наша бригада, не имеют неуправки в делах, досрочно выполняют все обязательства по поставкам сельскохозяйственных продуктов и много хлеба сдают сверх плана в фонд Красной Армии.

На колхозных полях — весна победы. Но люди не успокоились. Напряженно трудятся колхозники, социалистическое соревнование охватило всех людей.

Радость победы влияет в нас новые силы. За восемь дней работы наша бригада сумела вспахать и посеять яровые в двух колхозах — «Новый путь» и «Красный пахарь». Тремя тракторами ХТЗ нами обработано более 400 гектаров, сэкономлено более 500 килограммов горючего.

Чтобы повысить производительность тракторов, коллектив бригады повседневно ищет новые пути и находит их. Ширина захвата пахотного агрегата у нас теперь доведена до двух метров. В одном сцепе с плугом за трактором тащим еще две бороны «Зиг-Заг». Выработка за смену каждой тракторист составляет 8—8,5 гектара.

Работаем мы в две смены, без остановок машин на обед и завтрак. Даже при соблюдении режима обкатки трактора в первые дни полевых работ у нас находится в борозде по 22 часа. Ни одной минуты простоя не было по техническим неполадкам.

Мы дали фронтовикам обязательство — выработать в этом году шесть годовых государственных норм. За эту выработку соревнуемся с лучшими тракторными бригадами страны — бригадой тов. Сальгоей из Чкаловской области, бригадой тов. Николаенко из Сталинградской области, бригадой тов. Губкиной из Краснодарского края. Меримся силами с известными тракторными бригадами Московской, Сумской и других областей.

Работать с еще большим напряжением, чем в любом из предыдущих военных годов — этим стремлением охвачены все труженики колхозной деревни. Вот и сегодня — большой праздник. Но сельские жители — на полях. Первое Мая они стремятся отметить новыми трудовыми подвигами.

— Чем скорее и лучше проведем весенний сев, чем больше получим хлеба, тем нам радостнее будет, когда возвратятся фронтовики с полей сражений, — так говорят колхозники.

Стремления советского народа оказать еще большую помощь Родине в окончательном разгроме врага и в укреплении народного хозяйства страны находят свое выражение в решениях XI Сессии Верховного Совета СССР. У нас хватило сил и средств для ведения и выигрыша такой великой войны с немецко - фашистскими захватчиками. У нас найдется достаточно сил и средств, чтобы быстро залечить раны войны и сделать нашу любимую Родину еще богаче и краше, чем она была до войны.

В четвертый военный Первомай мы славим свою Родину, славим героическую Красную Армию, мы славим мудрую партию Ленина — Сталина и великого Маршала Советского Союза товарища Сталина, под чьим гениальным руководством наш народ идет от победы к победе.

Дарья ГАРМАШ,
бригадир женской тракторной бригады Рыбновской МТС.



Весенняя песня

Высоко небо,
Ласковый ветер —
И хочется жить
В этом солнечном свете
На этой земле,
Орошенной кровью,
Где мы отстояли
Отцовскую кровлю
Хочется жить,
И работать, и драться,
Чтоб крепло народов
Могучее братство,
И зрели обильные
Силы земли,
И птицы чтоб пели,
И липы цвели.
Чтоб дети смеялись
И девушки наши,
Чтоб были еще веселее
И краше.
Но жить в этом мире
Имеет право
Лишь тот, кто овеян
Победною славой.
В ком бьется
Горячее сердце солдата,
Кто кровью и потом
Сломил супостата.
В мире, для солнца
И ветра открытом,
Нет места фашистам,
Нет места бандитам.
Пусть рвутся снаряды
В притоне зверином,
Пусть дым нависает
Над черным Берлином!
А нам, прошедшим
Огни и беды,
Сияет весеннее
Солнце победы.
И хочется жить,
И работать, и драться,
Чтоб крепло народов
Могучее братство,
И зрели обильные
Силы земли,
И птицы чтоб пели,
И липы цвели.

А. ЧУВАКИН.
г. Рязань.

На немецкой земле

Река Неман блестела широкой серебряной полосой. На ее берегах, изрытых снарядами и минами, было тихо. Казалось, что бои давно отгремели, и фронт ушел дальше.

На самом деле на обоих берегах реки кипела напряженная работа. Немцы готовились к обороне, наши — к наступлению.

— Мы их и в земле найдем, — говорил гвардии старший лейтенант Василий Баландин. — А которым удастся убежать, тех добьем в Берлине!..

Перед наступлением Василий попросил, чтобы ему дозволили переправиться на вражеский берег с первой группой бойцов.

— Это необходимо, — объяснил он командиру. — С той стороны мне удобнее будет руководить артиллерийским огнем.

— Пусть будет по-твоему, — согласился командир.

Вечером Василий Баландин с группой гвардейцев на плоту переправился на берег, занятый врагом. Рядом с ним находился радист.

— Ну как, не подведет твоя машинка? — шутил Василий, склонившись рядом с ним.

Когда плот подошел к берегу, бойцы стали осторожно продвигаться вперед.

Вдруг затрещал пулемет, раздались автоматные и винтовочные выстрелы. Немцы пошли в атаку на группу смельчаков.

— По немецким бандитам — огонь! — скомандовал по радио Василий Баландин.

Снаряды, прилетевшие из-за реки, разорвались в гуще наступающих немцев. Многие из них свалились замертво, другие поспешно отступили.

Вскоре заработали вражеские орудия и минометы. Завязался серьезный бой.

— Держитесь, товарищи! — подбадривал бойцов Василий.

Он связался с командирами четвертой и шестой артиллерийских батарей, предупредил их, чтобы ждали его распоряжений.

Через несколько минут бой принял ожесточенный характер. На гвардейцев двинулись танки, кругом рвались мины, слышалась беспрерывная дробь пулеметов и автоматов.

Бойцы стойко сопротивлялись. Они будто росли в землю, упорно сдерживали яростный натиск врага.

Воздух потрясли оглушительные взрывы. Это по сигналу Василия Баландина заработали советские артиллерийские батареи. Снаряды опустошали ряды противника.

К гвардейцам прибыло подкрепление. В атаку пошли части, только что переправившиеся через реку на лодках, на плотах, на бочках.

Враг не выдержал решительного удара, начал отступать. Кругом валялись сотни трупов немецких солдат и офицеров, обломки разбитой техники.

Подвиг Василия Баландина при форсировании реки Неман высоко оценило правительство. Ему было присвоено звание Героя Советского Союза.

Теперь отважный артиллерист сражается на территории фашистской Германии. Недавно на берегу реки Прегель он встретился со своим отцом Максимом Андреевичем.

— Ну как воюешь? — спросил Василий.

— Ничего. И мне пришлось тряхнуть стариной, — сказал Максим Андреевич.

Отец и сын долго сидели на крутом речном берегу. Они вспоминали сражения, в которых участвовали, делились эпизодами из фронтовой жизни.

— Я хотя и артиллерист, — рассказывал Василий, — а иногда и мне приходится воевать рядом с пехотинцами, биться в рукопашную.

И он рассказал, как это было. В Белоруссии около деревни Обчуга немцы начали теснить наших пехотинцев. Артиллеристы, вооруженные автоматами и винтовками, смело ринулись на врага. В рукопашных схватках они проявили себя находчивыми и смелыми.

Когда немцы начали отступать, артиллеристы вновь встали к орудиям и открыли меткий огонь по врагу.

В этом бою батарея уничтожила 1 танк, 3 самоходных и 5 полевых орудий, 2 автомашины и истребила до сотни гитлеровцев.

Разговор перешел на мирные темы. Собеседники вспоминали, как они до войны жили в селе Лесное Конобеевского района, как в поле работали, луга убирали.

— Руки истосковались по земле, — говорил Максим Андреевич. — За плуг бы теперь.

Отец и сын распрощались просто, по-солдатски. После встречи с отцом Василий прошел по немецкой земле сотни километров, а его орудия понравились нанесли ошеломляющие удары по врагу.

...Василий Баландин на фронте с января 1942 года. Еще в боях за город Демянск он проявил себя стойким и бесстрашным воином.

Он видел зверства гитлеровских людоедов, которые они чинили на нашей земле. Разрушенные города и села, трупы замученных и расстрелянных мирных жителей вызывали у 22-летнего юноши неистребимую ярость. И он поклялся беспощадно мстить немецким разбойникам.

Молодой командир добился, что его батарея стала образцовой, а артиллеристы — мужественными и находчивыми. Батарея наносила удары по врагу под Пиллау, в Белоруссии, под Кенигсбергом.

— Ну, вот мы и в гостях у немцев, — говорят батарейцы. — И до победы недалеко!..

В исторических победах Красной Армии есть частица ратных подвигов и батареи Героя Советского Союза Василия Баландина.

Ив. СЕРЕЖЕЧКИН.

Весна

Председатель колхоза Севастьян Павлович Царев широко расставил ноги на пашне, крепко стиснул в ладони горсть земли и поднес к глазам. Грубый серый комочек мягко упал на обветренный коричневые борозды и рассыпался.

— Не пора ли и тут сеять? — обратился он к подводу. — Как бы почва не пересохла...

Вокруг на поле — пахари, сеяльщики, боронозальщики. Рядом, за рыжим пологим холмом, рычат тракторы.

Посевные работы идут после самого сева. А колхозники не уходят с поля на обед: день хотя и просторный, а полнте какие — назавтра не останешься.

Яровой клин у артели — 1.109 гектаров. А весна не ждет, торопливает. И люди прикидывают: а что, если отсеяться не за 28 рабочих дней, как решили, а поранше?..

И вот каждый что-нибудь да прикидывает и в эти весенние страды. Колхозники П. Тарновский, П. Мельников, А. Мелвелева и многие другие выехали в поле на своих коровах. Они пашут, боронуют, заделывают семена.

За селом у ручья разбелись по склону женщины. Их много, человек двести. Все с лопатами, торопливо налегают на заступы.

Раньше тут был выгон. Земля утрамбована, проросла травами. Лопата с трудом прорезает верхний слой.

— Весеннее дело, — смеется звеньевая Вера Винокурова. — Шаг пройдешь, пот с тебя ручьями!..

— А как с выработкой?

— О нормах у нас не толкуют, — говорит девушка. — Земли такой всего гектаров пятнадцать наберется. Вот и спешим поскорее разделать. Дни погожие, солнце припекает, зелюк растение пошло в рост. А трава поднимется — трудное копать будет. И от сеяльщиков отстанать совестно. За день сеяльщик раз обернется — на других — по перегнали бы...

Колхозники сами нашумали приспособить выгон под огород. Прошлой осенью нехватило овощей на поставки государству. Пришлось выпозить за них 500 тонн картофеля. Ни колхозу нет выгоды от этого, ни стране. Вот они и уговорили председателя:

— Место, Севастьян Павлович, ни-какое, самое подходящее под капусту. Урожаи вилочки по колесу! А выпаса у нас найдутся кроме...

Так поведось на селе, что все артельные дела решаются сообща. Отсюда и артель имеет в году. Года три-четыре назад тут все было неспадно. Ни у кого и душа не лежала к хозяйству. Колхоз возродился в дни войны. Теперь на фермах полно рогатого скота, овец, свиней. Кур. Колхозники сооружили три мельницы: две паровых и ветряную.

За околицей какая-то артель построила кирпичное здание под крахмальный завод. Сколько лет оно пустовало, а завод так и не наладили. Колхозники облюбовали постройку под ферму для рогатого скота:

— И просторно, и полы — с цементными стоками. Какие деньги ни отдать, а купить!..

И купили. Отдали 125 тысяч рублей.

А теперь на селе поговаривают о новых затеях расторопных и инициативных артельных вожаков:

— Лесозавод, слышать, собрались поставить, и электростанцию, а?..

И о том, и о другом всерьез подумывают в правлении. Для лесозавода даже и оборудование приобрели.

Нынешней весной много нового в артели. И семена, каких никогда не бывало, и дело идет слаженней. На поле работают 53 быка, а в прошлом году их было только 17. Число плугов в борозде с 45 увеличилось до 60. Значит, отстаться можно поскорей, уродится хлеб, будет чем встретить солдат с войны.

А самое важное — забота людей о земле. У бригады Григория Маркина участок в семь километров от села. Пахари под-вечер возвращаются к домам. Бригадир жалуется:

— Ночи свежеваты, а то бы скоротать малаш в поле. Малость соснуть, а с зарей опять за дело!

Весь яровой клин засеивался рядовым способом. Семена протравливаны. Недаром колхозники собираются получить в этом году по 10,5 центнера с гектара зерновых и по 110 центнеров картофеля. По всем расчетам валовый сбор зерна должен увеличиться по сравнению с прошлогодним раза в полтора.

От правления до ближнего поля ветер доносит густой металлический звон. Это сигнал на обед. Конюхи подносят лошадям овес и клевер, в который раз смотрят хомуты — не давит ли на плечи.

У телеги с семенами отдыхают пахари и сеяльщики. Они напереброй рассуждают председатель:

— Как там, Севастьян Павлович, с фронтом?

И внимательно слушают беседу о положении на фронтах.

У каждого на войне родные и близкие. Сколько — без них выстрадано за четыре года! И люди оживляются и молодеют, когда говорят:

— Скоро, значит, нашим домой! Все равно теперь немцу некуда податься. Отразобойничал немец!..

На селе великий посевной готовится к встрече фронтовиков. Пахари А. Скачков, М. Фатеев, В. Митякова, К. Кузнецова, М. Кузнецов и другие каждый день вырабатывают больше нормы — будет чем гордиться, когда возвратятся воины. У А. Тарновской на фронте муж и два сына. Они придут не к пустому столу. Их хозяйство не было таким и до войны — на дворе скотина, овцы, свиньи, птицы. Заключено живут на селе и остальные семьи фронтовиков.

Вечером, в правлении подводятся итоги работы за неделю.

— Сколько вспахано?

— 370 гектаров.

— Посеяно?

— 300.

Колхозники соревнуются на селе, ревниво выслушивают сообщения об успехах соседей по работе. Правление решает: для поощрения передовых выделить премии. Первая премия для бригады 1.500 рублей, вторая — 1.000, третья — 500 рублей.

Затем заходит разговор о качестве сева. При проверке обнаружилось, что в бригаде А. Трушкина пахари работают недобросовестно, мелко вспахали почву под овес. Чего же смотрит бригадир, не принимает участки?

— По распутице мы в кормежках лавса на поле тосковали, об урожае беспокоились, — наседают звеньевые на бригадира. — А тут, что ни день, труд пан, выходит, — на ветер?..

Бригадира опгрофавили на пять трудоней. Участок предложили перепахать заново.

— Как можно иначе работать без души? — говорит в заключение председатель Севастьян Павлович Царев. — Весна-то особенная!..

И, верно, особенная — весна победы...

Г. ЦЫГАНКОВ.
Колхоз «Путь Ленина».
Шелуховского района.

В дни перед маем...

Предмайские дни сошлись с великими историческими событиями. Красная Армия в Берлине. Квартал за кварталом сокрушают наши воины оборону немецкой столицы. Войска 1-го Украинского фронта соединились с англо-американскими войсками. Гибель фашистской Германии теперь близка!

Эти блестящие победы над немецкими захватчиками завоеваны мужеством и геройством наших бойцов на фронте, героическим трудом работников тыла. Много труда вложил в дело победы и коллектив нашего завода. Каждый из нас отдает все свои силы, чтобы успокоить разгром врага.

Особый подъем наблюдался в предмайские дни. Они сошлись на нашем заводе с кипучей подготовкой к освоению новой ответственной продукции.

Когда рабочие, инженерно - технические работники и служащие завода принимали предмайские обязательства, было решено не только выполнить апрельский план на 110 процентов, но и подготовиться в срок к запуску нового изделия. Времени оставалось мало. Работа предстояла большая. И все же каждое досрочно закончили подготовку. К концу месяца на участках появилась новая оснастка. Люди работают не считаясь со временем. Мысль о победе не покидает нас.

Салюты Москвы, возвещающие о победах Красной Армии, радуют рабочих. На каждую новую победу рабочие отвечают своим трудовым салютом. Стахановец склейщик коммунист тов. Андреев со своей бригадой выполнил норму на 500 процентов. Но две нормы дает комсомольско - молодежная бригада тов. Москаленко. Прекрасно работает столяр тов. Мушинкин. На 340 процентов выполняет нормы обанеровщица тов. Сигорова. В сжатые сроки обеспечили сборку крупных агрегатов столяры тов. Родионов, Барков, Марышков и другие.

Мы изыскиваем все возможности, чтобы увеличить выпуск продукции, снизить себестоимость, экономить материал. С августа прошлого года нам удалось значительно снизить расходы на вспомогательные работы. Укрупнение двух участков позволило высвободить двух мастеров. Это дало некоторую экономию заработной платы.

Большая и кропотливая работа проведена по установлению точных норм и учета всех материалов. Был учтен каждый гвоздик, каждый гранм клея, каждый кусок фанеры. В цехе заведен строгий учет. Переделки какого-либо материала стали редким явлением. В целом за время работы на хозрасчете наш коллектив на материалах и заработной плате около 200 тысяч рублей. Большую роль в экономии древесины сыграл старший мастер тов. Клочков. Он творчески и инициативно относится к работе.

Коллектив цеха борется за получение переходящего Красного знамени завода. В дни исторических сражений каждый из нас напрягает все свои силы. Близкая победа над врагом вдохновляет нас на трудовые подвиги.

В. БЕРМАН,
начальник цеха деревообделочного завода.

Отв. редактор К. ПОЗДНЯКОВА.

АДРЕС РЕДАКЦИИ: Рязань, ул. Радищева, дом № 24, ТЕЛЕФОНЫ: ответ. редактора — 89, зам. отв. редактора — 9—19, отв. секретаря — 34, отделов: партийной жизни и пропаганды марксизма - ленинизма, рабселькоров и писем, промышленного — 4—51, сельскохозяйственного — 4—64, бухгалтерии и отдела объявлений — 6—05, выпускающего — 1—68.

ИБ02715. Заказ № 1781 Тираж 36180. Рязанская типография.

Пролетарии всех стран, соединяйтесь!

СТАЛИНСКОЕ ЗНАМЯ

Орган Рязанского Обкома и Горкома ВКП(б), Областного и городского Советов депутатов трудящихся

1945 год
МАЙ
4
ПЯТНИЦА
№ 86 (8047)

Цена 20 коп.

Приказ Верховного Главнокомандующего по войскам Красной Армии и Военно-Морскому Флоту

Войска 1-го БЕЛОРУССКОГО фронта, под командованием Маршала Советского Союза ЖУКОВА, при содействии войск 1-го УКРАИНСКОГО фронта, под командованием Маршала Советского Союза КОНЕВА, после упорных уличных боев завершили разгром берлинской группы немецких войск и сегодня, 2 мая, полностью овладели столицей Германии городом БЕРЛИН — центром немецкого империализма и очагом немецкой агрессии.

Берлинский гарнизон, оборонявший город, во главе с начальником обороны Берлина генералом от артиллерии ВЕЙДЛИНГ и его штабом, сегодня, в 15 часов, прекратил сопротивление, сложил оружие и сдался в плен.

2 мая к 21 часу нашими войсками взято в плен в городе БЕРЛИНЕ более 70 тысяч немецких солдат и офицеров.

В боях за овладение БЕРЛИНОМ отличились войска генерала армии СОКОЛОВСКОГО, генерал-полковника КУЗНЕЦОВА, генерал-полковника ЧУЙКОВА, генерал-полковника БЕРЗАРИНА, генерал-лейтенанта ЛУЧИНСКОГО, генерал-лейтенанта ПЕРХОРОВИЧА, генерал-лейтенанта ЛУКЬЯНЧЕНКО, генерал-полковника ЧЕРЕВИЧЕНКО, генерал-лейтенанта КАЗАНКИНА, генерал-лейтенанта ГЛАЗУНОВА, генерал-лейтенанта РЫЖОВА, генерал-лейтенанта ЖЕРЕБИНА, генерал-лейтенанта РОСЛОГО, генерал-лейтенанта ТЕРЕШКОВА, генерал-лейтенанта АНДРЕЕВА, генерал-майора БУКШТЫНОВИЧА, генерал-майора БЕЛЯВСКОГО, генерал-майора КУЩЕВА, генерал-майора БАРИНОВА, генерал-майора ПЕРЕВЕРТКИНА, генерал-майора РОГАЧЕВСКОГО, генерал-майора БАТИЦКОГО, генерал-майора ШВАРЕВА, генерал-майора ФИРСОВА, генерал-майора артиллерии ХЕТАГУРОВА, генерал-майора ШАТИЛОВА, генерал-майора ШАФАРЕНКО, генерал-майора СМИРНОВА, генерал-майора КОЗИНА, генерал-майора КАРАПЕТЯНА, генерал-майора КРАСИЛЬНИКОВА, генерал-майора ШУГАЕВА, генерал-майора ЗАЛИЗЮКА, генерал-майора СТАНКЕВСКОГО, генерал-майора ПАНКОВА, генерал-майора ГЛЕБОВА, генерал-майора БАКАНОВА, генерал-майора ДУКА, генерал-майора СЕРЮГИНА, генерал-майора ГАСПАРЯНА, генерал-майора СОКОЛОВА, генерал-майора ДОРОФЕЕВА, генерал-майора СЫЗРАНОВА, генерал - майора ГАЛАЙ, генерал-майора ШКРЫЛЕВА, генерал-майора САФАРЯНА, генерал-майора ВЫДРИГАНА, генерал-майора БЕВЗЮКА, генерал-майора МЫШКИНА, генерал-майора КОРЧИКОВА, генерал-майора ТУРЧИНСКОГО, генерал-майора ВЕХИНА, полковника АНТОНОВА, полковника ИВАНОВА, полковника ГЕРВАСИЕВА, полковника СОЛОВЬЕВА, полковника ШИШКОВА, генерал-майора ФОМИЧЕНКО, полковника СМОЛИНА, полковника ВОРОБЬЕВА, полковника МАРЧЕНКО, полковника НЕГОДА, полковника АСАФОВА, полковника ШАЦКОВА, полковника РЫБАЛКА; танкисты генерал-полковника танковых войск БОГДАНОВА, генерал-полковника танковых войск КАТУКОВА, генерал-полковника РЫБАЛКО, генерал - полковника ЛЕЛЮШЕНКО, генерал-полковника танковых войск НОВИКОВА, генерал-лейтенанта танковых войск ОРЕЛ, генерал-лейтенанта РАДЗИЕВСКОГО, генерал-лейтенанта танковых войск КРИВОШЕИНА, генерал-лейтенанта танковых войск СУХОВА, генерал-лейтенанта танковых войск БЕЛОВА, генерал-лейтенанта ШАЛИНА, генерал-майора танковых войск БАХМЕТЬЕВА, генерал-майора танковых войск УПМАНА, генерал-майора танковых войск САЛМИНОВА, генерал-майора танковых войск СТОГНИЙ, генерал-майора ДРЕМОВА, генерал-лейтенанта танковых войск КИРИЧЕНКО, генерал - майора танковых войск ЮЩУКА, генерал-майора танковых войск МИТРОФАНОВА, генерал-майора танковых войск ВАЙНРУБА, генерал-майора танковых войск АНИСИМОВА, полковника НИКОЛАЕВА, полковника БАБАДЖАНЯНА; артиллеристы генерал-полковника артиллерии КАЗАКОВА, генерал-полковника артиллерии ВАРЕНЦОВА, генерал-лейтенанта артиллерии ШАМШИНА, генерал-лейтенанта артиллерии ПОЖАРСКОГО, генерал-лейтенанта артиллерии ИГНАТОВА, генерал-лейтенанта артиллерии РОЖАНОВИЧА, генерал-лейтенанта артиллерии КОЖУХОВА, генерал-майора артиллерии МОРОЗОВА, генерал-майора артиллерии КОСЕНКО, генерал-майора артиллерии ПЛАСКОВА, генерал-майора артиллерии ФРОЛОВА, генерал-майора артиллерии ЛИХАЧЕВА, генерал-майора артиллерии СНЕГУРОВА, генерал-майора артиллерии ЛЕБЕДОВСКОГО, генерал-майора артиллерии КОЗНОВА, генерал-майора артиллерии БРЮХАНОВА, генерал-майора артиллерии ШЛЕПИНА, генерал-майора артиллерии БОГДАНА, генерал-майора артиллерии СЕРЕДИНА, генерал-майора артиллерии КАМЕНСКОГО, генерал-майора артиллерии ПОЛОСУХИНА, генерал-майора артиллерии ПЕТРОПАВЛОВСКОГО, генерал-майора артиллерии НИКОЛЬСКОГО, генерал-майора артиллерии МЕНТЮКОВА, генерал-майора артиллерии ДОБРИНСКОГО, генерал-майора артиллерии КРАСНОКУТСКОГО, полковника ФАНТАЛОВА, полковника ПАСЬКО, полковника КОРЧАГИНА, полковника АВЕРЧЕНКО, полковника ЛЮБИМОВА; корабли и части Краснознаменной Днепровской флотилии контр-адмирала ГРИГОРЬЕВА, капитана 1 ранга ЛЯЛЬКО; летчики главного маршала авиации НОВИКОВА, главного маршала авиации ГОЛОВАНОВА, генерал-полковника авиации РУДЕНКО, генерал-полковника авиации КРАСОВСКОГО, генерал - лейтенанта авиации САВИЦКОГО, генерал-лейтенанта авиации БЕЛЕЦКОГО, генерал-лейтенанта авиации ТУПИКОВА, генерал-лейтенанта авиации ЛОГИНОВА, генерал-лейтенанта авиации СЧЕТЧИКОВА, генерал-лейтенанта авиации НЕСТЕРЦЕВА, генерал-лейтенанта авиации РЯЗАНОВА, генерал - лейтенанта авиации УТИНА, генерал-майора авиации ТОКАРЕВА, генерал-майора авиации КРУПСКОГО, генерал-майора авиации КАРАВАЦКОГО, генерал-майора авиации СКОК, генерал майора авиации СИДНЕВА, генерал-майора авиации ДЗУСОВА, генерал-майора авиации СЛЮСАРЕВА, генерал-майора авиации ЗАБАЛУЕВА, генерал-майора авиации АРХАНГЕЛЬСКОГО, полковника НИКИШИНА, полковника СТАЛИНА, полковника ПОКРЫШКИНА, генерал - майора авиации КОМАРОВА, полковника АЛЕКСАНДРОВИЧА; саперы генерал-полковника инженерных войск ПРОШЛЯКОВА, генерал-полковника инженерных войск ГАЛИЦКОГО, генерал-майора инженерных войск МАРЬИНА, генерал-майора инженерных войск ТКАЧЕНКО, генерал-майора инженерных войск ФУРСА, генерал-майора инженерных войск ХАРЧЕВИНА, генерал-майора инженерных войск ЖИРОВА, полковника БЕЛЬСКОГО, полковника КАМЕНЧУКА, полковника ПОЛУЭКТОВА; связисты генерал-лейтенанта войск связи МАКСИМЕНКО, генерал-лейтенанта войск связи БУЛЫЧЕВА, генерал-майора войск связи АКИМОВА, полковника ЧЕРКАСОВА, полковника ФАЛИНА, полковника СМОЛИЙ, полковника ЗАХАРОВА, полковника ПЛОТКИНА, полковника БОРИСОВА, полковника ОСТРЕНКО, подполковника государственной безопасности ВАКИША, подполковника государственной безопасности ГРИБ.

В ознаменование одержанной победы соединения и части, наиболее отличившиеся в боях за овладение БЕРЛИНОМ, представить к присвоению наименования «БЕРЛИНСКИХ» и к награждению орденами.

Сегодня, 2 мая, в 23 часа 30 минут в честь исторического события—взятия БЕРЛИНА советскими войсками—столица нашей Родины МОСКВА от имени Родины салютует доблестным войскам 1-го БЕЛОРУССКОГО и 1-го УКРАИНСКОГО фронтов, — двадцатью четырьмя артиллерийскими залпами из трехсот двадцати четырех орудий.

За отличные боевые действия ОБЪЯВЛЯЮ БЛАГОДАРНОСТЬ войскам 1-го БЕЛОРУССКОГО и 1-го УКРАИНСКОГО фронтов, участвовавшим в боях за овладение БЕРЛИНОМ.

Вечная слава героям, павшим в боях за свободу и независимость нашей Родины!

Смерть немецким захватчикам!

Верховный Главнокомандующий
Маршал Советского Союза И. СТАЛИН.

2 мая 1945 г. № 359.

Приказ Верховного Главнокомандующего

Командующему войсками 4-го Украинского фронта

Генералу армии ЕРЕМЕНКО

Начальнику штаба фронта

Генерал-полковнику САНДАЛОВУ

Войска 4-го УКРАИНСКОГО фронта, продолжая наступление, сегодня, 3 мая, овладели городом ЦЕШИН — важным узлом дорог и сильным опорным пунктом обороны немцев.

В боях за овладение городом ЦЕШИН отличились войска генерал-полковника ГРЕЧКО, генерал-полковника МОСКАЛЕНКО, генерал-лейтенанта БАТЮНЯ, генерал-лейтенанта ВОРОБЬЕВА, генерал-лейтенанта ГОРДЕЕВА, генерал-лейтенанта БОНДАРЕВА, генерал-майора ШМЫГО, генерал-майора ЖУКОВА, генерал-майора СОЛОВЬЕВА, генерал-майора БУШЕВА, полковника ШУБА, полковника ТЕТЕНКО, полковника МАТУСЕВИЧА, генерал-майора ПАРХОМЕНКО, генерал-майора ГРИНЧЕНКО, генерал-майора КОЛДУБОВА, полковника ТОМИЛОВСКОГО, полковника ВАСИЛЬЕВА, полковника ГРЕЧКОСИЙ, полковника ГЕРШЕВИЧА, полковника ЧЕРНОГО, полковника КАВЕРИНА, подполковника ЕВМЕНОВА, полковника ДРЯХЛОВА, полковника ГРЕДИНАРЕНКО, полковника ВЛАСОВА, полковника КУПЦОВА, полковника ВРУЦКОГО, полковника МИТОЯНА, полковника ВАСИЛЬЕВА, майора МАНУХОВА; артиллеристы генерал-лейтенанта артиллерии КАРИОФИЛЛИ, генерал-майора артиллерии ЖИБУРКУСА, полковника ДАВЫДОВА, полковника СМИРНОВА, полковника БРОЗГОЛЬ, полковника ОХОТСКОГО, полковника ШЕВЧЕНКО, полковника ЦИВЧИНСКОГО; танкисты генерал-лейтенанта танковых войск РЕМИЗОВА, генерал-майора танковых войск РАЙКИНА, полковника ПАХОМОВА, подполковника ВАСИЛЬЕВА, майора ШУРЫГИНА, майора ЖИРНОВА; летчики генерал-лейтенанта авиации ЖДАНОВА, генерал-майора авиации ИЗОТОВА, генерал-майора авиации КОТЕЛЬНИКОВА, генерал-майора авиации ГОЛОВНЯ, генерал-майора авиации ЛАКЕЕВА, полковника ЧУК, подполковника БУДИНА, подполковника ШЕПЕЛЬСКОГО, подполковника ХОЛОДОВА, подполковника ЗОЛОТОВА, майора МУРАШЕВА, майора МАРГОШИНА; саперы генерал-майора инженерных войск КОЛЕСНИКОВА, генерал-майора инженерных войск ГОВОРОВА, генерал-майора инженерных войск ГОРБАЧЕВА, генерал-майора технических войск КУЗНЕЦОВА, полковника ВОЛОДИНА, полковника САВЕЛЬЕВА, майора ЩЕРБАКОВА; связисты генерал-лейтенанта войск связи МАТВЕЕВА, полковника БЕЛЯНЧИКА, полковника ТАРУНИНА, подполковника государственной безопасности КОРОТКОГО.

В ознаменование одержанной победы соединения и части, наиболее отличившиеся в боях за овладение городом ЦЕШИН, представить к награждению орденами.

Сегодня, 3 мая, в 22 часа столица нашей Родины МОСКВА от имени Родины салютует доблестным войскам 4-го Украинского фронта, овладевшим городом ЦЕШИН, — двенадцатью артиллерийскими залпами из ста двадцати четырех орудий.

За отличные боевые действия ОБЪЯВЛЯЮ БЛАГОДАРНОСТЬ руководимым Вами войскам, участвовавшим в боях за освобождение ЦЕШИНА.

Вечная слава героям, павшим в боях за свободу и независимость нашей Родины!

Смерть немецким захватчикам!

Верховный Главнокомандующий
Маршал Советского Союза И. СТАЛИН.

3 мая 1945 года. № 361.

Приказ Верховного Главнокомандующего

Командующему войсками 2-го Белорусского фронта

Маршалу Советского Союза РОКОССОВСКОМУ

Начальнику штаба фронта

Генерал-полковнику БОГОЛЮБОВУ

Войска 2-го БЕЛОРУССКОГО фронта, развивая наступление, овладели городами БАРТ, БАД ДОБЕРАН, НОЙБУКОВ, ВАРИН, ВИТТЕНБЕРГЕ и сегодня, 3 мая, на линии ВИСМАР, ВИТТЕНБЕРГЕ соединились с союзными нам английскими войсками.

В боях за овладение названными городами отличились войска генерал-полковника БАТОВА, генерал - полковника ПОПОВА, генерал-полковника ГРИШИНА, генерал-майора ТЕТЕШКИНА, генерал-лейтенанта БОБКОВА, генерал-лейтенанта КИНОСЯНА, генерал-лейтенанта ДРАТВИНА, генерал-лейтенанта ЧАНЫШЕВА, генерал-лейтенанта РЯБЫШЕВА, генерал-лейтенанта АЛЕКСЕЕВА, генерал - лейтенанта ЭРАСТОВА, генерал-лейтенанта ЧУВАКОВА, генерал-лейтенанта СМИРНОВА, генерал-лейтенанта ТЕРЕНТЬЕВА, полковника БЕЛЯЕВА, полковника ТРУДОЛЮБОВА, полковника МУРАТОВА, полковника КАЛАДЗЕ, генерал-майора СОЛОВЬЕВА, полковника ГОЛУБЕВА, полковника КАРПЕЛЮКА, генерал-майора ТИМОФЕЕВА, генерал-майора КИРСАНОВА, генерал-майора ДЖАНДЖГАВА, генерал-майора БОРИСОВА, генерал-майора СКОРОБОГАТКИНА, генерал-майора ТЕРЕМОВА, полковника БЕЛИЧКО, полковника АФАНАСЬЕВА, генерал-майора ГРЕБЕННИКА, генерал-майора МАКАРОВА, полковника ВАРОХИНА, полковника ШЕПЕЛЬ, полковника ЧЕТВЕРТУХИНА, полковника ГОРИЧЕВА, генерал-майора ГУСЕВА, полковника ОГИЕНКО, генерал-майора СУПРУНОВА, полковника МЕЛЬДЕРА, полковника ЕМЕЛЬЯНЕНКО, генерал-майора КРАСНОШТАНОВА; кавалеристы генерал-лейтенанта ОСЛИКОВСКОГО, генерал-майора ЧЕПУРКИНА, генерал-майора БРИКЕЛЬ, генерал-майора КАЛЮЖНОГО; артиллеристы генерал-полковника артиллерии СОКОЛЬСКОГО, генерал-лейтенанта артиллерии ДЕГТЯРЕВА, генерал-лейтенанта артиллерии БЕСКИНА, генерал-лейтенанта артиллерии МИХЕЛЬСОНА, генерал-майора артиллерии РАЗИНЦЕВА, генерал-майора артиллерии ПЯДУСОВА, полковника ЛЕОНОВА, полковника ЗАХАРОВА, генерал-майора артиллерии РОГОЗИНА, генерал-майора артиллерии КОЛЕСОВА, полковника РЫБКИНА, полковника ВАСИЛЕНКО, полковника КИЛЕЕВА; танкисты генерал-лейтенанта танковых войск ЧЕРНЯВСКОГО, генерал-лейтенанта танковых войск ПАНОВА, генерал-лейтенанта танковых войск ПАНФИЛОВА, генерал-майора танковых войск ФИРСОВИЧА, генерал-майора танковых войск ПЕТРУШИНА, генерал-майора танковых войск НОВАК, полковника ЮДИНА, генерал-майора танковых войск ШУЛЬГИНА, подполковника ПЕТРОВА, полковника КОНОВАЛОВА, полковника ИГОНИНА, полковника ПАРАМОНОВА, подполковника ЕГОРОВА, полковника УРВАНОВА, подполковника КУЦ, подполковника ДЬЯЧУКА, полковника ЛОМАКО, полковника ГОРБЕНКО, подполковника РАЗИНА, полковника ЮРЕВИЧА, подполковника РАЗУВАЛОВА, подполковника ИГНАТОВА, подполковника ГАЙДАЕНКО, подполковника АРТЮШИНА, майора МОСКАЛЕНКО, подполковника ШЕВЧЕНКО; летчики генерал-полковника авиации ВЕРШИНИНА, генерал-майора авиации АЛЕКСЕЕВА, генерал-лейтенанта авиации БАЙДУКОВА, генерал-лейтенанта авиации ОСИПЕНКО, генерал - майора авиации ГЕТЬМАНА, полковника ВОЛКОВА, полковника ДОДОНОВА, полковника ВУСС, полковника ЯКУШИНА, полковника РЫБАКОВА, полковника СМОЛОВИКА, полковника КАЛУГИНА, полковника ТИХОМИРОВА, полковника ГРИЩЕНКО, полковника ПОКОЕВОГО, подполковника БЕРШАНСКОЙ; саперы генерал-лейтенанта инженерных войск БЛАГОСЛАВОВА, генерал-майора инженерных войск ВИТВИНИНА, генерал-майора инженерных войск ШВЫДКОЙ, полковника ТРЕТЬЯКОВА, полковника ДОБЫЧИНА, полковника ВИНЬКОВА, полковника МИРОТВОРСКОГО; связисты генерал-лейтенанта войск связи БОРЗОВА, подполковника ПРОЦЕРОВА, подполковника ЮРКОВА, полковника БОРИСОВА, генерал-майора войск связи НОВАРЧУКА.

В ознаменование одержанной победы соединения и части, наиболее отличившиеся в боях за овладение городами БАРТ, БАД ДОБЕРАН, НОЙБУКОВ, ВАРИН, ВИТТЕНБЕРГЕ, представить к награждению орденами.

Сегодня, 3 мая, в 21 час столица нашей Родины МОСКВА от имени Родины салютует доблестным войскам 2-го БЕЛОРУССКОГО фронта, овладевшим названными городами,—двенадцатью артиллерийскими залпами из ста двадцати четырех орудий.

За отличные боевые действия ОБЪЯВЛЯЮ БЛАГОДАРНОСТЬ руководимым Вами войскам, участвовавшим в боях за овладение поименованными городами.

Вечная слава героям, павшим в боях за свободу и независимость нашей Родины!

Смерть немецким захватчикам!

Верховный Главнокомандующий
Маршал Советского Союза И. СТАЛИН.

3 мая 1945 года. № 360.

От Советского Информбюро

Оперативная сводка за 2 мая

Войска 1-го БЕЛОРУССКОГО фронта, под командованием Маршала Советского Союза ЖУКОВА, при содействии войск 1-го УКРАИНСКОГО фронта, под командованием Маршала Советского Союза КОНЕВА, после упорных уличных боев, завершили разгром Берлинской группы немецких войск и сегодня, 2 мая, полностью овладели столицей Германии городом БЕРЛИН—центром немецкого империализма и очагом немецкой агрессии.

Берлинский гарнизон, оборонявший город, во главе с начальником обороны БЕРЛИНА генералом от артиллерии Вейдлинг и его штабом, 2 мая в 15 часов прекратил сопротивление, сложил оружие и сдался в плен.

2 мая к 21 часу нашими войсками взято в плен в городе БЕРЛИНЕ более 70.000 немецких солдат и офицеров. В числе пленных: генералы для особых поручений при начальнике обороны БЕРЛИНА — генерал - лейтенант Курт Веташ и генерал-лейтенант Вальтер Шмидт-Данкварт, представитель Ставки вице-адмирал Фосс, начальник штаба обороны БЕРЛИНА полковник Ганс Рехиор, начальник штаба 56 немецкого танкового корпуса полковник Теодорк-фон-Дифвинг. Взяты также в плен первый заместитель Геббельса по пропаганде и печати—доктор философии и истории Фриче, руководитель печати доктор философии и истории Клик, правительственный советник доктор философии и истории Хайнрихсдорф. Фриче при опросе показал, что Гитлер, Геббельс и вновь назначенный начальник Генерального штаба генерал пехоты Кребс покончили жизнь самоубийством.

Юго-восточнее БЕРЛИНА войска 1-го БЕЛОРУССКОГО и 1-го УКРАИНСКОГО фронтов завершили ликвидацию окруженной группы немецких войск.

За время боев с 24 апреля по 2 мая в этом районе наши войска захватили в плен более 120.000 немецких солдат и офицеров, за это же время немцы потеряли только убитыми более 60.000 человек. В числе пленных заместитель командующего 9 немецкой армией генерал-лейтенант Бернгард, командир 5 немецкого корпуса СС генерал-лейтенант Эккель, командир 21 немецкой танковой дивизии СС генерал-лейтенант Маркс, командир 169 немецкой пехотной дивизии генерал - лейтенант Радчий, комендант крепости ФРАНКФУРТ на ОДЕРЕ—генерал-майор Биль, начальник артиллерии 11 немецкого танкового корпуса СС генерал-майор Штраммер и генерал авиации Цандер. За это же время нашими войсками захвачены следующие трофеи: танков и самоходных орудий — 304, полевых орудий—более 1.500, пулеметов—2.180, автомашин—17.600 и много другого вооружения и военного имущества.

Северо-западнее БЕРЛИНА войска 1-го БЕЛОРУССКОГО фронта, продолжая наступление, с боями заняли города НОЙ-РУППИН, КИРИТЦ, ВУСТЕРХАУЗЕН, НОЙШТАДТ, ФЕРБЕЛЛИН, ФРИЗАК.

Войска 2-го БЕЛОРУССКОГО фронта, развивая наступление, 2 мая овладели городами РОСТОК, ВАРНЕМЮНДЕ—крупными портами и важными военно-морскими базами немцев на Балтийском море, а также заняли города РИБНИТЦ, МАРЛОВ, ЛААГЕ, ТЕТЕРОВ, МИРОВ и крупные населенные пункты АЛЬТЕНПЛЕН, РЕХТЕНБЕРГ, ФРАНЦБУРГ, ТРИБЗЕС, ЗЮЛЬЦЕ, ДАРГУН, ТЮРКОВ, ЯБЕЛЬ, ЦЕХЛИН, ГЕРЦШПРУНГ. В боях за 1 мая войска фронта взяли в плен 5.450 немецких солдат и офицеров и захватили 78 самолетов и 178 полевых орудий.

Войска 4-го УКРАИНСКОГО фронта, продолжая наступление в полосе Западных Карпат, с боями заняли крупные населенные пункты ПАСКОВ, ОРЛОВА, ДЕМБОВЕЦ, ГОРДЗИШУВ, ТУРЗОВКА, ДЛГЕ ПОЛЕ, ВЕЛИКОЕ РОВНЕ, ШТЯВНИК, ПАПРАДНО, МОДЛАТИН. В боях за 1 мая войска фронта взяли в плен более 5.000 немецких солдат и офицеров и захватили 196 полевых орудий.

Войска 2-го УКРАИНСКОГО фронта, продолжая наступление восточнее города БРНО, с боями заняли крупные населенные пункты БРУМОВ, ВАЛАСШКЕ, КЛОБОУКИ, СЛАВИЧИН, ЛУГАЧОВИЦЕ, БРЖАЗУВКИ, УГЕРЕСКИ ГРАДИШТЕФ, НАПАЕДЛА.

На других участках фронта существенных изменений не было.

За 1 мая подбито и уничтожено 37 немецких танков. В воздушных боях и огнем зенитной артиллерии сбито 10 самолетов противника.

Оперативная сводка за 3 мая

В течение 3 мая юго-западнее города и порта ПИЛЛАУ войска 3-го БЕЛОРУССКОГО фронта продолжали вести бои по очищению от противника косы ФРИШ НЕРУНГ и заняли населенные пункты КАЛЬБЕРГ ЛИП, КАЙЗЕРХОФ.

Войска 2-го БЕЛОРУССКОГО фронта, развивая наступление, овладели городами БАРТ, БАД ДОБЕРАН, НОЙБУКОВ, ВАРИН, ВИТТЕНБЕРГЕ и 3 мая на линии ВИСМАР, ВИТТЕНБЕРГЕ соединились с союзными нам английскими войсками. Войска фронта заняли также крупные населенные пункты КРЕПЕЛИН, НОЙ КЛОСТЕ, БЮТЦОВ, ГЮСТРОВ, ГОЛЬДБЕРГ, КАРОВ, МЕЙЕНБУРГ, ПУТЛИТЦ, ПРИТЦВАЛЬК и ПЕРЛЕБЕРГ. В боях за 2 мая войска фронта взяли в плен 10.600 немецких солдат и офицеров и захватили 328 самолетов. В числе пленных командующий 5 Штоттинским округом по делам трудовой повинности генерал-майор Мато.

Северо-западнее БЕРЛИНА войска 1-го БЕЛОРУССКОГО фронта, продолжая наступление, с боями заняли крупные населенные пункты ВИЛЬСНАК, ГЛЕВЕН, ШТЮДЕНИТЦ, НИТЦОВ, ВЕЛЬГАСТ, ШТРОДЕНЕ, РИНОВ, ШПАТЦ, ХОЭН-НАУЕН и, выйдя на реку ЭЛЬБА юго-восточнее города ВИТТЕНБЕРГЕ, соединились с союзными нам американскими войсками.

2 мая после 21 часа в БЕРЛИНЕ войска фронта дополнительно взяли в плен более 20 тысяч немецких солдат и офицеров и кроме этого взято в госпиталях 10.700 раненых немецких солдат. Всего в БЕРЛИНЕ 2 мая войсками фронта взято в плен 100.700 немецких солдат и офицеров. В числе пленных командир воздушной правительственной эскадры генерал-лейтенант БАУР, начальник медицинской службы полиции БЕРЛИНА генерал-майор медицинской службы ВРУБЕЛЬ, генерал - лейтенант полиции Раттенгубер, начальник канцелярии Геббельса Сайлер.

За 2 мая войска 1-го УКРАИНСКОГО фронта в районе БЕРЛИНА взяли в плен более 34 тысяч немецких солдат и офицеров и захватили 37 танков и свыше 140 полевых орудий. В числе пленных командир 236 немецкой пехотной дивизии генерал-майор Робен.

Всего, таким образом, в районе БЕРЛИНА 2 мая взято в плен более 134.000 немецких солдат и офицеров, из коих 100 тысяч взято войсками 1-го БЕЛОРУССКОГО фронта и 34 тысячи войсками 1-го УКРАИНСКОГО фронта.

Войска 4-го УКРАИНСКОГО фронта, продолжая наступление, 3 мая овладели городом ЦЕШИН, важным узлом дорог и сильным опорным пунктом обороны немцев, а также заняли крупные населенные пункты ВАЛЬТЕРСДОРФ, БУТОВИЦЕ, ФРИДЭК, КАРВИННА, ПОГВИЗДУВ, ГОЛЕШУВ, ЛЕШНА, МАКОВ. В боях за 2 мая войска фронта взяли в плен более 1.400 немецких солдат и офицеров.

Войска 2-го УКРАИНСКОГО фронта, продолжая наступление восточнее города БРНО, с боями заняли крупные населенные пункты ЛАЧНОВ, ЗМИН, ОСТРОКОВИЦЕ, ШЕЛЕШОВИЦЕ, РАТАЕ, КРЖЕНОВИЦЕ. За 2 мая войска фронта взяли в плен более 1000 немецких солдат и офицеров. Партизанами Чехословакии взят в плен и передан нашим войскам командир 16 немецкой танковой дивизии генерал-майор Мюллер.

На других участках фронта—существенных изменений не было.

За 2 мая на всех фронтах подбито и уничтожено 53 немецких танка и самоходных орудия.

XI сессия Верховного Совета СССР 1-го созыва

Закон о Государственном бюджете Союза Советских Социалистических Республик на 1945 год

Верховный Совет Союза Советских Социалистических Республик постановляет:

1. Утвердить представленный Советом Народных Комиссаров СССР государственный бюджет СССР на 1945 год с принятыми по докладам бюджетных комиссий Совета Союза и Совета Национальностей изменениями, а именно: по доходам в сумме 307.714.754 тыс. рублей и по расходам в сумме 307.714.754 тыс. рублей.

2. В соответствии со ст. 1-й настоящего закона утвердить союзный бюджет по доходам в сумме 259.221.937 тыс. рублей и по расходам в сумме 259.221.937 тыс. рублей.

Установить дотацию из союзного бюджета союзным республикам на 1945 год: Украинской ССР — 1.500 млн. рублей, Белорусской ССР — 1.200 млн. рублей, Карело-Финской ССР — 80 млн. рублей, Молдавской ССР — 300 млн. рублей, Литовской ССР — 200 млн. рублей, Латвийской ССР — 200 млн. рублей и Эстонской ССР — 300 млн. рублей.

3. Утвердить государственные бюджеты союзных республик на 1945 год в следующих суммах:

	по доходам (в тыс. руб.)	по расходам (в тыс. руб.)
Российская Советская Федеративная Социалистическая Республика	28.620.353	28.620.353
из них: республиканский бюджет	16.410.300	6.845.483
местные бюджеты	12.210.053	21.774.870
Украинская Советская Социалистическая Республика	9.153.347	9.153.347
из них: республиканский бюджет	7.184.966	3.274.484
местные бюджеты	1.968.381	5.878.863
Белорусская Советская Социалистическая Республика	2.378.375	2.378.375
из них: республиканский бюджет	2.159.208	855.076
местные бюджеты	219.167	1.523.299
Азербайджанская Советская Социалистическая Республика	1.184.803	1.184.803
из них: республиканский бюджет	924.551	468.107
местные бюджеты	260.252	716.696
Грузинская Советская Социалистическая Республика	1.456.242	1.456.242
из них: республиканский бюджет	1.129.859	640.752
местные бюджеты	326.383	815.490
Армянская Советская Социалистическая Республика	650.555	650.555
из них: республиканский бюджет	567.091	340.629
местные бюджеты	83.464	309.926
Туркменская Советская Социалистическая Республика	516.211	516.211
из них: республиканский бюджет	412.635	237.438
местные бюджеты	103.576	278.773
Узбекская Советская Социалистическая Республика	2.161.918	2.161.918
из них: республиканский бюджет	1.545.428	823.521
местные бюджеты	616.490	1.338.397
Таджикская Советская Социалистическая Республика	652.327	652.327
из них: республиканский бюджет	557.070	266.787
местные бюджеты	95.257	385.540
Казахская Советская Социалистическая Республика	1.885.337	1.885.337
из них: республиканский бюджет	1.499.558	655.683
местные бюджеты	385.779	1.229.654
Киргизская Советская Социалистическая Республика	562.279	562.279
из них: республиканский бюджет	470.127	226.977
местные бюджеты	92.152	335.302
Карело-Финская Советская Социалистическая Республика	287.783	287.783
из них: республиканский бюджет	265.849	167.693
местные бюджеты	21.934	120.090
Молдавская Советская Социалистическая Республика	543.551	543.551
из них: республиканский бюджет	488.053	228.406
местные бюджеты	55.498	315.145
Литовская Советская Социалистическая Республика	728.634	728.634
из них: республиканский бюджет	640.898	388.286
местные бюджеты	87.736	340.348
Латвийская Советская Социалистическая Республика	792.790	792.790
из них: республиканский бюджет	677.053	415.831
местные бюджеты	115.737	376.959
Эстонская Советская Социалистическая Республика	698.312	698.312
из них: республиканский бюджет	640.276	422.097
местные бюджеты	58.036	276.215
Итого по государственным бюджетам союзных республик	52.272.817	52.272.817
из них: республиканские бюджеты	35.572.922	16.257.250
местные бюджеты	16.699.895	36.015.567

4. Утвердить отчисления из республиканских бюджетов в бюджеты АССР и местных советов в следующих суммах:

	(в тыс. руб.)
Российская Советская Федеративная Социалистическая Республика	9.564.817
Украинская Советская Социалистическая Республика	3.910.482
Белорусская Советская Социалистическая Республика	1.304.132
Азербайджанская Советская Социалистическая Республика	456.444
Грузинская Советская Социалистическая Республика	489.107
Армянская Советская Социалистическая Республика	226.462
Туркменская Советская Социалистическая Республика	175.197
Узбекская Советская Социалистическая Республика	721.907
Таджикская Советская Социалистическая Республика	290.283
Казахская Советская Социалистическая Республика	843.875
Киргизская Советская Социалистическая Республика	243.150
Карело-Финская Советская Социалистическая Республика	98.156
Молдавская Советская Социалистическая Республика	259.647
Литовская Советская Социалистическая Республика	252.612
Латвийская Советская Социалистическая Республика	261.222
Эстонская Советская Социалистическая Республика	218.179
Итого:	19.315.672

5. Установить на 1945 год отчисления от общесоюзных государственных налогов и доходов в республиканские и местные бюджеты в следующих размерах:

а) от поступлений по подоходному налогу с населения в бюджеты Армянской ССР, Таджикской ССР и Карело-Финской ССР — 100% и в бюджеты остальных союзных республик — 10%;

б) от поступлений по подоходному налогу с колхозов и сельскохозяйственному налогу с колхозников и единоличников — 25%;

в) от поступлений по военному налогу в бюджет РСФСР — 5% и в бюджеты остальных союзных республик — 15%;

г) от доходов машинно-тракторных станций в бюджет Узбекской ССР — 10% и в бюджеты остальных союзных республик — 25%;

д) от суммы государственного займа, размещенного среди населения и колхозов, в бюджет РСФСР — 25% и в бюджеты остальных союзных республик — 50%.

6. Поручить Совету Народных Комиссаров СССР, в соответствии с утвержденными Верховным Советом СССР суммами отчислений союзным республикам от налога с оборота, установить по каждой союзной республике проценты отчислений от этого налога.

7. Утвердить отчет об исполнении государственного бюджета СССР за 1943 год по доходам в сумме 209.989.236 тыс. рублей и по расходам в сумме 209.989.236 тыс. рублей.

Председатель Президиума Верховного Совета СССР
М. КАЛИНИН.

Секретарь Президиума Верховного Совета СССР
А. ГОРКИН.

Москва, Кремль. 27 апреля 1945 г.

Первомайский парад вооруженных сил народа-победителя

НА КРАСНОЙ ПЛОЩАДИ В МОСКВЕ 1 МАЯ 1945 ГОДА

Неповторимо прекрасно первомайское утро в Москве. Во всем праздничном облике столицы—в ее нарядно украшенных улицах, в веселом оживлении москвичей, во всеобщей радостной приподнятости чувствуется, как глубоко и ясно понимает и ощущает народ близость нашей окончательной победы.

На Красной площади, площади Революции, в Охотном ряду, на Манежной площади выстроились ровные квадраты войск. Задолго до начала парада трибуны на Красной площади переполнены. Здесь, у стен древнего Кремля—символа славы и могущества нашей Родины, собрался цвет страны—члены ЦК ВКП(б), депутаты Верховного Совета СССР и Верховного Совета РСФСР, Герои Советского Союза и Герои Социалистического Труда, генералы и офицеры Красной Армии, партийный и советский актив столицы, стахановцы московских заводов и фабрик, выдающиеся ученые, писатели, артисты.

Присутствуют члены дипломатического корпуса.

Скоро 10. На трибуну мавзолея поднимаются товарищ Сталин, товарищи Калинин, Ворошилов, Каганович, Микоян, Жданов, Берия, Шверник, Маленков, Вознесенский, Кузнецов, Булганин, маршалы, народные комиссары.

Незабываемая минута встречи народа со своим вождем! К Сталину устремляются тысячи взоров. Невольно вспоминается то ноябрьское утро 1941 года, когда враг рвался к Москве и слова вождя, прозвучавшие с этой трибуны, сцементировали, удесятерили, сделали несокрушимой народную волю: выстоять, победить! И вот сегодня, в солнечное утро нашей победы, появление вождя на этой трибуне особенно много говорит сердцу советского человека, переполняет его безмерной благодарностью. Словно весенний гром, по площади прокатываются рукоплескания. Народ приветствует своего вождя, гениального полководца Красной Армии — освободительницы, великого Маршала Победы.

Из Спасских ворот выезжает начальник Генерального Штаба Красной Армии генерал армии Антонов. Его встречает и отдает рапорт командующий парадом генерал-полковник Артемьев. Генерал армии Антонов об'езжает войска, здоровается с ними и поздравляет с праздником Первого мая—днем смотра боевых сил трудящихся, борющихся против фашизма. В ответ раздается чеканное — «Здравия желаю, товарищ генерал!» Перекатывается из конца в конец площади могучее «ура».

Об'езд войск закончен. Генерал армии Антонов спешивается у мавзолея, поднимается на трибуну, подходит к микрофону и произносит речь.

Оглушительно гремят артиллерийские залпы салюта.

С последним залпом салюта раздаются знакомые, величественные звуки государственного гимна Советского Союза.

Подается команда:

— К торжественному маршу!..

Парад вооруженных сил советского народа начинается. Его открывает сводный полк Народного Комиссариата Обороны.

Торжественный марш слушателей военных академий открывает прославленная кузница офицерских кадров — Академия имени Фрунзе. За фрунзенцами следуют слушатели Артиллерийской Академии имени Дзержинского.

Когда по площади проходит колонна курсантов Военно-морского училища — ее встречают дружными аплодисментами.

Тепло встречают на трибунах вступившую на площадь пехоту.

Марш пехоты замыкают воспитанники суворовских училищ.

На быстрых красавцах-конях мчится мимо трибун кавалерия.

Начинается парад советской военной техники. Его открывает артиллерия—бог современной войны.

Кульминационный момент мощного и величественного парада советской техники наступает, когда на площади появляются танки.

Новые выразительные краски добавил к этой иллюстрации величественный воздушный парад. Гул танковых моторов слился с гулом сотен самолетов.

Сводный оркестр проходит мимо мавзолея. Парад закончен. Товарищ Сталин и его соратники спускаются с трибуны. И снова гром рукоплесканий приветствует великого вождя и полководца, организатора всех побед Красной Армии и советского народа.

Областное соревнование тракторных бригад

(По данным на 1 мая)

Занимаемое место	Фамилия бригадира	МТС и совхозы	Выработано на один 15-сильный трактор
1	Тараскин С.	Н.-Деревенск.	128
2	Гармаш Д.	Рыбновская	123
3	Кострикина М.	Рыбновская	113
4	Анипко Т.	Старожилов.	105
5	Харламова А.	Н.-Деревен.	105
6	Коновалова Е.	Мервинская	94
7	Демидов Е.	Альютовск.	89
8	Пирожков П.	Муравлянск.	88
9	Бортаковский И.	Можарская	87
10	Уразова Е.	Сараевская	87
11	Козин Н.	Шелуховск.	87
12	Любимов П.	Н.-Деревенск.	85
13	Беркин И.	Дюковская	81
14	Середавкин И.	Можарская	79
15	Кузнецов М.	Мервинская	77
16	Петин П.	Муравлянск.	76
17	Деднева Е.	Рыбновская	76
18	Клинковская К.	Кораблинск.	75
19	Федина Л.	Рязанская-2	75
20	Коннов И.	Троекуровск.	74
21	Сазонов А.	Хрущевская	74
22	Шестеркин А.	Троекуровск.	72
23	Чибриков А.	Сараевская	72
24	Лоскутов Н.	Старожилов.	70
25	Воронков Т.	Муравлянская	70
26	Стрекалова Л.	Кораблинск.	70
27	Овечкин В.	Можарская	70
28	Бобров А.	Н.-Деревенск.	69
29	Третьякова Т.	Н. Бокинская	68
30	Кирьякова А.	Захаровская	68
31	Трушаков Л.	Н.-Деревенск.	67
32	Кочетыгова Е.	Мервинская	67
33	Кузьмин Д.	Троекуровск.	66
34	Козлова И.	Маратовская	65
35	Седова В.	Рязанская-1	65
36	Соловых А.	Березовская	64
37	Занегина А.	Н.-Чемоданов.	63
38	Данкевич П.	Шелуховская	62
39	Абрамов И.	Б. Коровинская	62
40	Проскуряков С.	Можарская	62
41	Фокин М.	Хрущевская	62
42	Антонов С.	Мервинская	62
43	Лебедев Г.	Старожиловск.	62
44	Ларюшин С.	Юрьинская Совхоз	61
45	Валентинова	«Прогресс»	61
46	Плаксин Н.	Шацкая	61
47	Голубев И.	Троекуровск. Совхоз	61
48	Егорцев Я.	Шацкий	61
49	Клочков Н.	Пионерская	60
50	Герасимов П.	Юрьинская	60
51	Алешин П.	Хрущевская	60
52	Шишков В.	Рыбновская	59
53	Золина П.	Шелуховская	59
54	Сафонов С.	Б. Поповская	59
55	Ботухов А.	Н. Деревенск.	59
56	Кузьмина К.	Чернавская	59
57	Строчков А.	Шелуховская	58
58	Слабышев Г.	Рыбновская	58
59	Шиманов Ф.	Чемодановск.	58
60	Борисов Н.	Муравлянская	58
61	Кондауров А.	Муравлянская	58
62	Дардыкина А.	Шацкая	58
63	Ивлиев Ф.	Н. Бокинская	57
64	Семин А.	Юрьинская	57
65	Зорин М.	Хрущевская	57
66	Слегин П.	Чернавская	56
67	Мерзликин П.	Н. Чемодановс. Совхоз	56
68	Михалин Ф.	Шацкий	55
69	Еремин Д.	Ижевская	54
70	Сейкин А.	Рязанская-2 Совхоз	54
71	Ершов	«Пионер»	54
72	Самошкин П.	Дюковская	53
73	Панькин З.	Сасовская	53
74	Прибылов В.	Мервинская	53
75	Шатилов А.	Н. Бокинская	52
76	Самохвалов А.	Чемодановск. Совхоз	52
77	Старовойтов Н.	Шацкий	51
78	Лупандин И.	Сараевская	51
79	Зубкова М.	Чучковская	51
80	Тысячников С.	Пионерская	50
81	Демин Ф.	Милославск.	50
82	Симаков Д.	Маратовская	49
83	Голыбин Е.	Пичкиряевск.	48
84	Щелушкин Д.	Альютовская	48
85	Лунев Т.	Добровская	47
86	Таманаев И.	Можарская	47
87	Попова М.	Н. Чемоданов.	47
88	Черешнев А.	Н. Чемоданов.	46
89	Скопинский В.	Березовская	46
90	Лапшин И.	Шелуховская	45
91	Андреев В.	Пионерская	45
92	Марукова А.	Красноармейс.	45
93	Хрестюхин М.	Бастановск.	45
94	Толмачев Л.	Колыбельск.	45
95	Гончарова М.	Колыбельск.	45
96	Сигаев М.	Рязанская-2	45
97	Ломакин А.	Шелуховская	44
98	Фомин А.	Колыбельск.	44
99	Пахомов А.	Муравлянск.	44
100	Полубояринов М.	Андреевская	44
101	Посалин П.	Шелуховская	43
102	Лазарева М.	Н. Деревенск.	43
103	Миронов В.	Хрущевская	43
104	Макаркин И.	Юрьинская Совхоз им.	43
105	Елисеева	Кагановича	43
106	Шамонин В.	Старожиловс.	42
107	Кирин Г.	Сасовская	42
108	Пешкина Е.	Можарская	42
109	Антохин Г.	Пертовская	42
110	Кузин Д.	Красноармейс.	41
111	Перов В.	Лебедянская	41
112	Боев П.	Чернавская	41
113	Фомин П.	Н. Чемодановс. Совхоз	41
114	Стаханова	им. Войкова	40
115	Гавриков С.	Путятинск.	40
116	Никулина Е.	Каликинская	40
117	Лашин М.	Альютовская	40
118	Фролкин Д.	Можарская	40
119	Колбасов С.	Б. Коровинск.	40
120	Поршонок Е.	Муравлянская	40
121	Гарцев П.	Б. Коровинск.	40
122	Нестеров А.	Альютовская	39
123	Пискун А.	Муравлянск.	39
124	Гусева М.	Тумская	39
125	Зубарева П.	Б. Поповская	38
126	Самсонов	Альютовская	38
127	Сухов Я.	Каверинская Совхоз	38
128	Липатова	им. Войкова Совхоз	37
129	Хозов И.	им. Коминт.	37
130	Дунин Ф.	Бастановская	37
131	Салихов И.	Шацкая	37
132	Филатов И.	Чернавская	37
133	Кочетков М.	Чучковская	37
134	Союстов Ф.	Чемодановск.	37
135	Жигулин И.	Воскресенск.	36
136	Сайбель	Данковский с-з	36
137	Магогин И.	Пичкиряевск. Совхоз	36
138	Фадеев	«Победа»	36
139	Фаломеев С.	Пителинская	35
140	Курочкин Ф.	Дюковская	35
141	Горбачева	Совхоз «Труд»	35
142	Борисов М.	Бастановск. Совхоз	35
143	Полунина	им. Коминт.	35
144	Громов Д.	Альютовская Совхоз им.	35
145	Сорокина	Ворошилова	34
146	Мантров	Муравлянская	34
147	Аксенова В.	Рязанская-1	34
148	Тягунов И.	Можарская	34
149	Глазков Т.	Чемодановск.	33
150	Лисицын Г.	Кермисинская	33
151	Путинцев И.	Колыбельская	33
152	Гришин И.	Рыбновская	32
153	Шеклеев С.	Сасовская Совхоз	32
154	Коропоткин	«Большевик»	32
155	Киселев А.	Шацкая Совхоз им.	32
156	Юрина	Кагановича	32
157	Солдатов Г.	Старожиловс.	31
158	Гузин Т.	Дюковская	31
159	Нилкина О.	Н. Бокинская	31
160	Ионов И.	Кадомская	31
161	Качаев И.	Кадомская	31
162	Гвоздиков Ф.	Чучковская	31
163	Щербаков О.	Тумская	31
164	Балабанов В.	Красноармейс.	31
165	Ванюков Ф.	Чучковская	30
166	Пухальский С.	Андреевская Совхоз им.	30
167	Бескова	Ворошилова	29
168	Аксенов П.	Б. Поповская	29
169	Сапрыкин К.	Н. Чемодановс. Совхоз	29
170	Погорелкина	им. Микояна	28
171	Захаров В.	Воскресенск.	28
172	Гришин Н.	Маратовская Совхоз	28
173	Ганина П.	им. Тельмана Совхоз	28
174	Тонкачев	им. Чапаева	27
175	Сячин М.	Воскресенск.	27
176	Родин В.	Барятинская	27
177	Чижиков В.	Пичкиряевск.	27
178	Зверев П.	Андреевская Совхоз	27
179	Афонина	им. К. Цеткин	26
180	Фокин И.	Чучковская	26
181	Репин В.	Н. Чемодановс.	26
182	Иванюшкин	Кораблинская	25
183	Куськова Е.	Пертовск. с-з	25
184	Кириллов В.	Лебедянская	24
185	Ларин К.	Каверинская Совхоз им.	24
186	Михина	Ворошилова	24
187	Гаврикова Н.	Андреевская	24
188	Шебаленков	Шацкая	24
189	Ртищев И.	Н. Чемодановс.	24
190	Кузнецов В.	Н. Чемодановс. Совхоз им.	24
191	Фомченкова	Ворошилова	23
192	Зелепукина К.	Н. Чемодановс.	23
193	Пимков И.	Сасовская	22
194	Шевяков И.	Воскресенская	22
195	Шабанов С.	Трубетчинск.	22
196	Семин И.	Барятинская Совхоз	21
197	Радкина	им. Микояна	21
198	Бобровский А.	Н. Чемодановс.	21
199	Карпунина В.	Шацкая	20
200	Ветров И.	Н. Чемодановс.	20
201	Князев В.	Добровская	20
202	Рубан А.	Трубетчинск.	19
203	Серяков Н.	Трубетчинск.	19
204	Чирикин Н.	Пертовская	19
205	Козлов Н.	Старожиловс.	18
206	Романов П.	Н. Чемодановс.	18
207	Суворова Е.	Н. Чемодановс.	18
208	Тюркин М.	Кермисинская	17
209	Беззубцев С.	Н. Бокинская	17
210	Пашков П.	Каликинская	17
211	Абрамова О.	Кораблинская	15
212	Барсуков И.	Сараевская	15
213	Мохначева А.	Кермисинская	15
214	Сокрутин Н.	Чемодановск.	14
215	Дьякова К.	Н. Чемодановс.	14
216	Катасонов И.	Н. Чемодановс.	13
217	Серегина В.	Путятинская	13
218	Стрельников А.	Лебедянская	12
219	Титов Ф.	Пителинская	12
220	Терешкина П.	Сасовская	12
221	Поляков С.	Пителинская	11
222	Доронин П.	Касимовская Совхоз	11
223	Алференко И.	«Яльдино»	10
224	Завражин С.	Добровская	8
225	Фомичев Е.	Н. Чемодановс.	8
226	Ведехин Д.	Пертовская	5
227	Богословский А.	Лебедянская	4
228	Сергеев Ф.	Кульчуковск.	4
229	Гришунькин М.	Пертовская	2
230	Русаков Ф.	Пертовская	1

На конференции Объединенных наций в Сан-Франциско

Восьмое пленарное заседание

САН-ФРАНЦИСКО, 2 мая. (Спец. корр. ТАСС). Восьмое пленарное заседание конференции в Сан-Франциско открылось 2 мая в 15 часов 30 минут по Тихоокеанскому времени (3 мая в 1 час 30 минут по Московскому времени) под председательством тов. В. М. Молотова. На заседании выступили председатели тех делегаций, которые еще пожелали обратиться к конференции.

Присутствовавшие на конференции встретили аплодисментами тов. В. М. Молотова, когда он поднялся на трибуну для того, чтобы вести заседание. Тов. В. М. Молотов предоставил слово генеральному секретарю конференции Хиссу, который сделал отчет о результатах сегодняшнего совещания представителей четырех комиссий конференции.

Хисс сообщил, что в связи с окончанием предварительных выступлений председателей различных делегаций, пожелавших сделать заявления, конференция в настоящее время может приступить к работам в четырех комиссиях и 12 подкомиссиях. Хисс указал далее, что на совещании представителей комиссий, состоявшемся сегодня утром, было рекомендовано членам каждой комиссии собраться завтра с членами подкомиссий для разработки планов и приступить к работе. Заседание одобрило отчет Хисса.

Затем выступили: мексиканский министр иностранных дел Падилья, норвежский министр иностранных дел Ли, министр иностранных дел Никарагуа Аргуэльо Варгас, министр иностранных дел Панамы Хименес, министр иностранных дел Перу Галлахер, глава сирийской делегации премьер-министр Фарис Эль Хури, глава югославской делегации министр иностранных дел Шубашич.

По окончании речи Шубашича председательствующий тов. В. М. Молотов заявил, что список глав делегаций, желавших выступить на восьмом пленарном заседании исчерпан. Заседание закончилось в 18 часов 15 минут (т. е. в 4 часа 15 минут 3 мая по московскому времени).

Присвоение имени Маршала Сталина центральной улице Кракова

ВАРШАВА, 2 мая. (ТАСС). Краковская городская Рада Народова постановила присвоить одной из центральных улиц города имя Маршала Сталина.

Германское радио о Гитлере

1 мая поздно вечером германское радио распространило сообщение так называемой «Главной ставки фюрера», в котором утверждается, что 1 мая после полудня умер Гитлер. В сообщении указывается, что еще 30 апреля Гитлер назначил своим преемником адмирала Деница.

Со своей стороны Дениц обратился с воззванием к армии и населению Германии. В воззвании повторяются обычные ухищрения и вымыслы гитлеровской пропаганды, рассчитанные на то, чтобы вызвать разногласия среди держав антигитлеровской коалиции, и содержатся требования к немцам «сохранять порядок и дисциплину в городах и селах» и безоговорочно «выполнять свой долг».

Указанные сообщения германского радио, повидимому, представляют собой новый фашистский трюк: распространением утверждений о смерти Гитлера германские фашисты, очевидно, надеются предоставить Гитлеру возможность сойти со сцены и перейти на нелегальное положение.

(ТАСС).

Сообщение миланского радио о казни Муссолини, Паволини и Скорца

ЛОНДОН, 29 апреля. (ТАСС). Как передает агентство Рейтер из Рима, в миланской радиопередаче, перехваченной в Риме, говорится, что Муссолини и другие фашистские лидеры казнены итальянскими патриотами. По заявлению миланского радио, в числе казненных—генеральный секретарь фашистской партии Александро Паволини, бывший секретарь фашистской партии Карло Скорца и любовница Муссолини Клара Петачи.

ЛОНДОН. (ТАСС). Как передает агентство Рейтер, миланское радио сообщило, что труп Муссолини и трупы других казненных фашистов выставлены на площади Пьяцца Лорето в Милане.

Сообщение агентства „Польпресс"

Агентство «Польпресс» передает следующее сообщение:

Чрезвычайный и Полномочный Посол Польской Республики в Москве г-н Зигмунт Модзелевский и Чрезвычайный и Полномочный Посол Королевства Италии в Москве г-н Петро Кварони, действующие на основании полномочий своих Правительств, подписали 28 апреля 1945 года в Польском Посольстве в Москве Соглашение об опеке и помощи итальянским гражданам, находящимся на польской территории, и польским гражданам, находящимся на территории Италии, а также о взаимном обмене Представителями обоих Правительств в возможно кратчайший срок.

(ТАСС).

Отв. редактор К. ПОЗДНЯКОВА.

АДРЕС РЕДАКЦИИ: Рязань, ул. Радищева, дом № 24. ТЕЛЕФОНЫ: ответ. редактора — 89, зам. отв. редактора — 9—19, отв. секретаря — 34, отделов: партийной жизни и пропаганды марксизма - ленинизма, рабселькоров и писем, промышленного — 4—51, сельскохозяйственного — 4—54, бухгалтерии и отдела объявлений — 6—05, выпускающего — 1—68.

НБ02720. Заказ № 1821 Тираж 36180. Рязанская типография.

Пролетарии всех стран, соединяйтесь!

СТАЛИНСКОЕ ЗНАМЯ

Орган Рязанского Обкома и Горкома ВКП(б), Областного и городского Советов депутатов трудящихся

№ 87 (8048) | Суббота, 5 мая 1945 года | ЦЕНА 20 КОП.

Заем победы

С особыми, исключительными днями в жизни нашего народа совпал выпуск Четвертого Государственного Военного Займа. Приказ Верховного Главнокомандующего по войскам Красной Армии и Военно-Морскому Флоту возвестил о величайшей победе советского оружия. Войска 1-го Белорусского и 1-го Украинского фронтов завершили разгром Берлинской группировки немецких войск и 2 мая овладели столицей Германии Берлином.

«Ушли в прошлое и не вернутся больше тяжелые времена, когда Красная Армия отбивалась от вражеских войск под Москвой и Ленинградом, под Грозным и Сталинградом. Ныне наши победоносные войска громят вооруженные силы противника в центре Германии, далеко за Берлином, на реке Эльба.

За короткий срок освобождены Польша, Венгрия, большая часть Чехословакии, значительная часть Австрии, столица Австрии—Вена.

Красная Армия овладела при этом Восточной Пруссией — гнездом немецкого империализма, Померанией, большей частью Бранденбурга и главными районами столицы Германии — Берлина, водрузив над Берлином знамя победы» (И. Сталин).

Законной гордостью за великие победы доблестной Красной Армии над врагом преисполнены сердца советских патриотов. Советский народ полон восторга и благодарности своим замечательным полководцам, своим изумительным воинам, своему гениальному Маршалу, указавшему путь победы. Мы верили в победу и она пришла.

С воинами Красной Армии делят славу труженики советского тыла, совершившие беспримерный всенародный подвиг во имя Родины.

«Несмотря на то, что Советский Союз почти четыре года ведет невиданную по своим масштабам войну, требующую колоссальных затрат, наша социалистическая экономика укрепляется и растет, а хозяйство освобожденных областей, разграбленное и разрушенное немецкими захватчиками, успешно и быстро возрождается. Это является результатом героических усилий рабочих и колхозников, советской интеллигенции, женщин и молодежи нашей страны, вдохновляемых и направляемых великой большевистской партией». (И. Сталин).

В годы Великой Отечественной войны весь советский народ живет одной мыслью, одной волей: все для фронта, все для победы! Советские люди трудятся в тылу за двоих, за троих и в то же время вносят свои сбережения на дело победы. Народ единодушно поддерживает каждый шаг своего государства, каждое мероприятие своего правительства, направленные на победу нашего правого дела.

Таким мероприятием является и выпуск Четвертого Государственного Военного Займа. Все средства от этого займа, как и от трех предыдущих военных займов, пойдут на финансирование мероприятий, связанных с борьбой против немецко-фашистских захватчиков, с восстановлением народного хозяйства в районах, освобожденных от немецких оккупантов. Четвертый Государственный Военный Заем будет способствовать нашей близкой и окончательной победе над врагом.

Подпиской на Четвертый Государственный Военный Заем каждый советский человек вносит свой личный вклад в дело нашей победы. Кто же останется в стороне, кто позволит себе оказаться позади в этом великом деле! Таких нет и не будет в нашей среде. Трудящиеся области всегда шли в ногу со всей страной, и теперь с честью выполнят свой долг перед Родиной, дадут взаймы своему государству многие миллионы рублей.

По-большевистски, организованно проведем размещение Четвертого Государственного Военного Займа, дадим стране новые средства на окончательный разгром врага! Образцовым проведением подписки на заем еще раз продемонстрируем перед всем миром несокрушимую прочность советского тыла, морально-политическое единство советского народа, беспредельную любовь к своей героической Родине, к своему великому вождю товарищу Сталину!

Все для фронта, все для победы! Дадим свои средства взаймы государству! Превратим подписку на Четвертый Государственный Военный Заем в могучую демонстрацию советского патриотизма!

Ни одного трудящегося без облигаций Четвертого Государственного Военного Займа!

Все силы — на окончательный разгром врага!

ДЕНЬ БОЛЬШЕВИСТСКОЙ ПЕЧАТИ

Сегодня наша страна отмечает день большевистской печати. 5 мая 1912 года в Петербурге вышел первый номер массовой большевистской газеты «Правда», сыгравшей огромную роль в подготовке и проведении Октябрьской социалистической революции, в создании и укреплении большевистской партии и советского государства, в организации и сплочении трудящихся вокруг партии, в мобилизации масс на выполнение ее директив. День основания ленинско-сталинской «Правды» и стал днем печати.

Вместе с «Правдой» росла и крепла большевистская печать нашей страны. Невиданного размаха достигло издание газет и журналов после Великой Октябрьской социалистической революции, которая дала народу свободу печати. Роль печати в нашей стране поистине огромна, велика и незаменима. Газеты и журналы несут в массы боевое и правдивое слово ленинско-сталинской партии, являются пропагандистами, агитаторами и организаторами трудящихся, выразителями советского общественного мнения. При помощи газет «партия ежедневно, ежечасно говорит с рабочим классом на своем, нужном ей языке». **(И. Сталин).**

Во время Великой Отечественной войны печать высоко держит славное знамя партии большевиков, несет в массы великое и мудрое слово вождя и полководца, вдохновляет трудящихся на борьбу за полный и окончательный разгром немецко-фашистских захватчиков.

Но, отмечая сегодня заслуги нашей родной большевистской печати, нельзя в то же время умалчивать и о недостатках, которые, к сожалению, еще есть в работе ряда газет и которые должны быть изжиты.

Одним из существенных недостатков многих районных газет, как это отмечалось еще в 1940 году в постановлении ЦК ВКП(б) «О районных газетах», является то, что они оторваны от колхозов и предприятий, не опираются в своей работе на партийный и беспартийный актив, а потому поверхностно освещают местную жизнь.

Районные газеты должны иметь ярко выраженное лицо, отражающее производственные особенности и экономику своего района. Они должны заполняться по преимуществу статьями партийных, советских, комсомольских работников, колхозников, передовиков сельского хозяйства, промышленности и транспорта. Хороший пример в этом подают редакции районных газет «Большевистский путь», Касимовского района (редактор т. Кусалеев), «За социализм», Лебедянского района (редактор т. Соловьев), «Колхозник», Ряжского района (редактор т. Бландовцев) и другие. Они в своей работе опираются на широкий селькоровский актив, который помогает делать газету боевой, злободневной, интересной и содержательной.

В постановлении ЦК ВКП(б) «О районных газетах» говорится: «Отмечая низкий культурный уровень ряда районных газет, недостаточную литературную грамотность, бедность и сухость их языка, наличие многочисленных опечаток, ЦК ВКП(б) считает одной из важнейших задач повышение культуры газеты, улучшение ее языка и технического оформления». Это указание Центрального Комитета партии актуально и сейчас для многих районных газет. Пронская, Старожиловская, Ерахтурская, Троекуровская, Пителинская и другие районные газеты разговаривают с читателем на тарабарском, казенно-бюрократическом языке. Этот недостаток необходимо ликвидировать. Ключом к поднятию культуры газеты должно явиться глубокое изучение русского языка всеми редакционными работниками.

Многие райкомы партии, несмотря на неоднократные решения и указания ЦК ВКП(б), по-настоящему не занимаются своими газетами, не используют их как мощный рычаг руководства политической, хозяйственной и культурной жизнью района. А это ведет к тому, что газеты из боевых партийных органов превращаются в ведомственные бюллетени, в запоздалых регистраторов событий.

Сейчас для колхозов, совхозов, МТС области нет важнее задачи, чем образцовое и своевременное проведение весеннего сева, завоевание высокого урожая. Газеты должны стать боевыми организаторами тружеников колхозной деревни на борьбу за высокий урожай.

Товарищ Сталин в своем первомайском приказе поставил перед Красной Армией задачу — доканать фашистского зверя. Товарищ Сталин призвал всех трудящихся советской страны упорным и неутомимым трудом умножать всестороннюю помощь фронту, быстро залечивать раны, нанесенные стране войной, поднимать еще выше мощь нашего советского государства.

Долг работников большевистской печати — возглавить огромный патриотический под'ем трудящихся, вызванный историческими победами Красной Армии, сделать все газеты боевыми помощниками партии в организации борьбы за дальнейшее укрепление и процветание нашей могучей советской Родины.

В Совнаркоме Союза ССР

О выпуске Четвертого Государственного Военного Займа

В целях привлечения дополнительных средств на оборону страны Совет Народных Комиссаров Союза ССР ПОСТАНОВИЛ:

1. Выпустить Четвертый Государственный Военный Заем на сумму 25 миллиардов рублей сроком на 20 лет.

2. Облигации займа и доходы от них, в том числе выигрыши, освободить от обложения государственными и местными налогами и сборами.

3. Утвердить представленные Народным Комиссариатом Финансов Союза ССР Условия выпуска Четвертого Государственного Военного Займа.

Утверждено Советом Народных Комиссаров Союза ССР 4 мая 1945 года

Условия выпуска Четвертого Государственного Военного Займа

1. Четвертый Государственный Военный Заем состоит из двух выпусков: выигрышного и процентного.

Выигрышный выпуск займа предназначен для размещения среди населения. Процентный выпуск займа размещается среди сельскохозяйственных артелей и товариществ по совместной обработке земли.

По облигациям выигрышного выпуска весь доход выплачивается в форме выигрышей, а по облигациям процентного выпуска — в виде процентов по купонам.

I. ВЫИГРЫШНЫЙ ВЫПУСК

2. Двадцатилетний срок выигрышного выпуска Четвертого Государственного Военного Займа устанавливается с 1 сентября 1945 года по 1 сентября 1965 года.

3. Выигрышный выпуск займа делится на разряды по 100 миллионов рублей в каждом разряде.

Каждый разряд состоит из 20 тысяч серий. Серии каждого разряда имеют номера с № 60001 по № 80000.

Облигации в каждой серии имеют номера с № 1 по № 50.

4. По выигрышному выпуску займа выпускаются облигации достоинством в 500, 200, 100, 50 и 25 рублей.

5. Облигации достоинством в 500 и 200 рублей состоят соответственно из пяти или двух сторублевых облигаций одной серии с пятью или двумя номерами и дают право на пять или два выигрыша, которые одновременно падают на каждый из номеров, обозначенных на облигации.

Облигации достоинством в 50 и 25 рублей являются частями сторублевых облигаций и дают право на соответствующую долю (1/2, 1/4) выигрыша, павшего на сторублевую облигацию.

ПРИМЕЧАНИЕ: Облигации достоинством в 50 и 25 рублей предназначены для расчетов с подписчиками лишь в тех случаях, когда по сумме подписки не могут быть выданы облигации более крупного достоинства.

6. Выигрыши по выигрышному выпуску займа устанавливаются в размере 50 тысяч, 25 тысяч, 10 тысяч, 5 тысяч, 1 тысяча, 500 и 200 рублей на сторублевую облигацию, включая нарицательную стоимость облигации (сто рублей).

В течение двадцатилетнего срока займа выигрывает 1/3 всех облигаций, а остальные 2/3 облигаций погашаются по их нарицательной стоимости.

Выигравшая облигация погашается и исключается из дальнейших тиражей.

7. В течение двадцатилетнего срока по выигрышному выпуску производится 40 тиражей выигрышей — по два тиража каждый год.

Тиражи выигрышей производятся, начиная с 1946 года, в сроки, устанавливаемые Народным Комиссариатом Финансов Союза ССР.

Общая сумма выигрышей установлена в среднем за двадцатилетний срок займа — из расчета 4 процента в год.

8. В каждом тираже выигрышей на каждый разряд выигрышного выпуска, т. е. на каждые 100 миллионов рублей этого выпуска займа, разыгрывается следующее количество выигрышей:

КОЛИЧЕСТВО ВЫИГРЫШЕЙ

Размер выигрышей в рублях, включая нарицательную стоимость облигации	В 1—10 тиражах разыгрывается в каждом	в 11—20 тиражах разыгрывается в каждом	в 21—30 тиражах разыгрывается в каждом	в 31—40 тиражах разыгрывается в каждом	Итого во всех 40 тиражах разыгрывается на каждые 100 миллионов руб. займа
50 тыс. руб. . .	1	1	1	1	40
25 тыс. руб. . .	2	2	2	2	80
10 тыс. руб. . .	5	5	5	5	200
5 тыс. руб. . .	10	10	10	10	400
1000 руб. . .	100	100	100	100	4.000

КОЛИЧЕСТВО ВЫИГРЫШЕЙ

Размер выигрышей в рублях, включая нарицательную стоимость облигации	В 1—10 тиражах разыгрывается в каждом	В 11—20 тиражах разыгрывается в каждом	В 21—30 тиражах разыгрывается в каждом	В 31—40 тиражах разыгрывается в каждом	Итого во всех 40 тиражах разыгрывается на каждые 100 миллионов руб. займа
500 руб.	1000	1000	1000	1000	40.000
200 руб.	7.507	7.257	7.007	6.757	285.280
Общее количество выигрышей в каждом тираже	8 625	8.375	8.125	7.875	330.000
Общая сумма выигрышей в каждом тираже (в рублях)	2.301.400	2.251.400	2.201.400	2.151.400	89 056.000

9. Не выигравшие облигации выигрышного выпуска погашаются (выкупаются) по их нарицательной стоимости с 1 сентября 1950 года в течение 15 лет, остающихся до конца срока займа.

Из каждых 100 миллионов рублей выигрышного выпуска займа выкупается: в 1950—1955 гг. — по 2.500 тысяч рублей, в 1956—1960 гг.—по 4.200 тысяч рублей, в 1961—1965 гг. — по 6.200 тысяч рублей ежегодно.

Облигации выигрышного выпуска, подлежащие выкупу в 1950—1964гг., определяются ежегодными тиражами погашения; сроки проведения тиражей погашения устанавливаются Народным Комиссариатом Финансов Союза ССР.

Облигации, не вышедшие в тиражи погашения, выкупаются с 1 сентября 1965 года.

10. Облигации выигрышного выпуска, на которые пали выигрыши, а также облигации, подлежащие выкупу по их нарицательной стоимости, могут быть пред'явлены для оплаты до 1 сентября 1966 года; по истечении этого срока облигации, не пред'явленные к оплате, утрачивают силу и оплате не подлежат.

II. ПРОЦЕНТНЫЙ ВЫПУСК.

11. Двадцатилетний срок процентного выпуска Четвертого Государственного Военного Займа устанавливается с 1 января 1946 года по 1 января 1966 года.

12. Процентный выпуск займа делится на разряды по 100 миллионов рублей в каждом разряде.

Каждый разряд состоит из 20 тысяч серий. Серии каждого разряда имеют номера с № 60001 по 80000

Облигации в каждой серии имеют номера с № 1 по № 50.

13. По процентному выпуску займа имеются облигации достоинством в 1000, 500 и 100 рублей.

Облигации достоинством в 1000 и 500 рублей состоят соответственно из десяти или пяти сторублевых облигаций одной серии с десятью или пятью номерами и дают право на процентный доход со всей нарицательной стоимости облигации.

14. Доход по облигациям процентного выпуска выплачивается по купонам один раз в год в размере двух процентов. Сроки оплаты купонов наступают с 1 января каждого года, начиная с 1 января 1947 г.

15. Облигации процентного выпуска выкупаются с 1 января 1961 года в течение пяти лет равными частями ежегодно.

Облигации, подлежащие выкупу в 1961—1965 гг., определяются ежегодными тиражами погашения, которые проводятся не позже 1 января каждого года.

Облигации, не вышедшие в тиражи погашения, выкупаются с 1 января 1966 года.

При выкупе держателям облигаций выплачивается нарицательная стоимость облигаций.

По облигациям, вышедшим в тиражи погашения, оплачиваются купоны, включая купон сроком 1 января того года, в котором происходил тираж. Купоны последующих сроков оплате не подлежат.

16. Облигации процентного выпуска, подлежащие выкупу, а также купоны, срок оплаты которых наступил, могут быть пред'явлены для оплаты до 1 января 1967 года. По истечении этого срока облигации и купоны, не пред'явленные к оплате, утрачивают силу и оплате не подлежат.

Народный Комиссар Финансов Союза ССР А. ЗВЕРЕВ.

Дружной подпиской на Четвертый Государственный Военный Заем ускорим окончательный разгром гитлеровских разбойников!

★

Каждый рубль взаймы государству— новый удар по врагу

На Рязанском моторо-ремонтном заводе состоялся многолюдный митинг рабочих, служащих и инженерно-технических работников, посвященный выпуску нового займа.

Секретарь партийной организации тов. Москалев, открывая митинг, обратился к собравшимся с горячим призывом — дружно подписаться на Четвертый Государственный Военный Заем.

— Пусть этот заем послужит делу окончательного уничтожения фашизма, — говорит он.

Один за другим выступают рабочие и заявляют о своей готовности помочь доблестной армии добить издыхающего фашистского зверя, помочь государству возродить хозяйство, разрушенное немецкими оккупантами.

Слово берет старейший производственник завода, главный механик тов. Зыбин.

— От всей души приветствую выпуск нового займа. В прошлом году наши трудовые деньги пошли на увеличение вооружения Красной Армии, и Красная Армия прогнала фашистов с советской земли. А теперь мы добиваем врага уже на его собственной земле. Ни один человек во всей советской стране не захочет сейчас быть отсталым, не помочь своему государству займом. Я подписываюсь на 1.500 рублей — на полуторамесячный оклад.

Тут же начинается подписка на заем. Через полчаса сумма подписки превысила фонд заработной платы.

С небывалым подъемом

С небывалым под'емом прошла подписка на Четвертый Государственный Военный Заем среди рабочих Рязанского горсовхоза. Звеньевая Т. Слепенчук, бригадир П. Игнатьева, рабочая Г. Метелкина подписались на двухмесячный оклад каждая и половину подписной суммы оплатили наличными.

В первый же день подпиской на новый заем были охвачены все рабочие совхоза. Подписная сумма превысила фонд месячной зарплаты.



Ничего не пожалеем для окончательной победы

С большим удовлетворением рязанские водники встретили постановление Совета Народных Комиссаров СССР о выпуске Четвертого Государственного Военного Займа. На пристани состоялся митинг. Первым взял слово тов. А. И. Горшков.

— Наша героическая Красная Армия, — заявил он, — разгромила на-голову гитлеровские полчища. Фашистская Германия лишилась важных промышленных центров и своей столицы — Берлина. Я с радостью подписываюсь на 1000 рублей.

За короткий срок водники подписались на сумму свыше 111.900 руб. Подписка продолжается.

★

Колхозники внесли наличными 74 тысячи рублей

Закон о выпуске Четвертого Государственного Военного Займа слушали все члены сельхозартели имени 1 Мая, собравшиеся у репродуктора в правлении колхоза. На митинге председатель правления тов. Павлушин сказал:

— Наше Красное знамя реет над Берлином. Фашистская Германия доживает свои последние дни. Дружной подпиской на Заем мы приблизим час окончательного разгрома фашистского логова. Я подписываюсь на 15 тысяч рублей.

Затем выступила секретарь партийной организации тов. Иванова.

— Конец войны недалек, — сказала она.—Не пожалеем же ни сил своих, ни средств, чтобы усилить помощь героической Красной Армии. Подписываюсь на 4 тысячи рублей.

Один за другим выступали колхозники. Многие вносили деньги наличными. Так, колхозник В. Г. Филатов подписался на 3.600 рублей и тут же сдал их. 3.200 рублей внес К. П. Сафронов, три сына которого сражаются с немецкими фашистами. Колхозница А. И. Иванова подписалась на 3.725 рублей, 600 внесла наличными.

Сумма подписки на Заем в первый же день достигла 300 тысяч рублей. 74 тысячи внесено наличными.

(Наш корр.).

Село Никуличи,
Рязанского района.

Взаймы государству

Активно проходит подписка на новый заем среди учащихся и преподавателей фельдшерско-акушерской школы.

Организованно, в течение получаса провели подписку преподаватели. Большинство из них подписалось на сумму месячного заработка, а тт. Годунов, Алексеев и некоторые другие на 105—110 процентов месячного заработка.

Среди учащихся подписка проходит по группам. Пример организованности показал третий курс фельдшерского отделения. Ученицы шестой «В» группы этого курса Давыдова и шестой «А» группы Евсикова подписались на 150 процентов месячной стипендии.

Подписка на заем продолжается.

СЕГОДНЯ ДЕНЬ БОЛЬШЕВИСТСКОЙ ПЕЧАТИ

Острое оттачивай оружие

☆ ☆

Колхозная стенгазета

Секретарь артельной парторганизации, он же и председатель колхоза, тов. Малистов приехал на луга в полевой стан четвертой бригады. Рассказал крестьянам о положении на фронтах, о текущих событиях. Затем вытащил сложенный вчетверо листок:

— Посмотрите-ка сами! Очередная «молния» на сенокосе вышла.

Друг у друга из рук вырывали разукрашенную цветными карандашами стенгазету. Заметки читали вслух, коллективно.

Все дружно посмеялись над карикатурой, изображавшей колхозницу из девятой бригады. Она подговаривала косарей косить скопом.

«Таких «агитаторов», — призывала стенгазета, — за ушко, да на солнышко. Это на руку лодырям».

Колхозники узнали из стенгазеты, что первенство на сеноуборке завоевала одиннадцатая бригада.

— Да что же это такое? — зашумели в полевом стане. — Нас обогнали!.. И мы терпим?..

— Столько скосили, — говорила Татьяна Шарова, — сколько никогда не скашивали — и вдруг отстали. Это позор!

Когда тов. Малистов уходил от косарей, то ему наказали передать редактору стенгазеты учительнице коммунистке Крыловой, что четвертая бригада добьется на сеноуборке первого места.

— Замечательный помощник у парторганизации,—говорит тов. Малистов, — стенная печать. Умело она народ поднимает на хорошие дела.

Тов. Малистов бережно сложил маленькую стенгазету, спрятал ее в карман и понес в соседний полевой стан.

Стенгазета «За колхозный урожай» пользуется большим авторитетом среди членов артели. За 1944 год редколлегия выпустила 113 различных номеров стенгазет: 24 больших — общеколхозных, 50 — «молний» и 39 бюллетеней — «Последние известия».

За год помещено в стенной печати до 400 писем колхозников и интеллигенции села. Много неопубликованных заметок передано в правление колхоза для принятия мер.

Материалы стенгазеты действенны. Тот, кто попал на зубок, знает, что станет предметом осуждения общественности.

— Читала я в обеденный перерыв,— рассказывает член редколлегии учительница избач Горшкова, — заметку о том, что ряд колхозниц шестой бригады в этот день до обеда выкосили меньше, чем положено по норме. «Позор стоящим в стороне от борьбы за военный урожай! — провозглашаю во всеуслышание слова из заметки, помещенной в стенгазете. — Знайте их имена». И начала перечислять фамилии. Гляжу, голубушки, встают, как следует не поев, и шасть в сторону. Ну, думаю, до сердца дошло. Вечером заглянула к бригадиру. Спрашиваю о лучших, перевыполнивших дневное задание. А он мне называет имена тех же, кого мы раскритиковали. Как же так, изумляюсь. Оказывается, колхозницы, услышав, как их «пропечатали», бросили обедать, побежали в поле, взяли косы и, не разгибая спины, без отдыха трудились до темна. И не только сквитали свою утреннюю недоработку, но и перекрыли дневную норму. Пришлось про них вторично написать, — закончила, улыбнувшись, Горшкова.

Бичуя недостатки, редколлегия стенной газеты не забывает в каждом номере, а особенно, в «молниях», показывать опыт лучших стахановцев. Сейчас, в дни сева широко популяризируются передовые пахари, сеяльщики, конюхи.

Редколлегия проводит рейды стенкоров о чистой уборке полей и борьбе с потерями урожая, подготовке к весне и т. д.

Выпускаются тематические номера, бьющие в одну цель, заостряющие внимание на решающих вопросах колхозного производства. Вот лозунги — шапки нескольких таких подборок: «Тягловая сила решает успех весеннего сева», «Рабочий план — руководство к действию», «Хорошие семена — хороший урожай».

Партийная организация колхоза внимательно следит за работой редколлегии, заслушивает отчеты редактора, подсказывает вопросы, какие надо освещать в стенгазете.

Коммунисты — активные стенкоры. Заведующий конным парком Смирнов, колхозница Устинкина и некоторые другие написали в газету по 10—15 заметок.

Инициативная стенная газета «За колхозный урожай» — подлинный организатор социалистического соревнования в бригадах, организатор борьбы за всемерное повышение урожайности социалистических полей.

Д. НИКОЛАЕВ.

Колхоз им. Кагановича, Солотчинского района.



Рисунок И. Козеева.

НАШ КОРРЕСПОНДЕНТ

Агроном облземотдела Михаил Яковлевич Стуковнин широко известен читателям «Сталинского Знамени». Все наиболее квалифицированные и доходчивые статьи по агротехническим вопросам, опубликованные в нашей газете, принадлежат его перу. Многие руководители и стахановцы сельского хозяйства хранят вырезки со статьями т. Стуковнина и часто обращаются к ним в своей практической работе.

Материал для своих статей тов. Стуковнин черпает из опыта передовиков, повседневных наблюдений за их работой. Вот статья «Как повысить плодородие почвы». Почти всю зиму Михаил Яковлевич работал над ней. Там в сжатой форме обобщены все достижения мастеров высокого урожая области.

Сам тов. Стуковнин также повседневно занимается опытничеством. Ему, например, удалось вырастить от одного клубня более 37 килограммов картофеля. Об этом достижении рассказывалось на страницах не только областной, но и центральных газет.

Михаил Яковлевич умеет улавливать ростки нового в колхозной деревне и всегда своевременно, хотя бы в маленькой заметке, сообщать об этом в газету. В прошлом году тов. Стуковнин увидел, что в одной сельхозартели на вымерзших полях клевера колхозники собирали головки отдельных уцелевших экземпляров растений, чтобы заготовить семена этой важной культуры. Тов. Стуковнин одобрил инициативу колхозников, рассказал об их работе в газете. Вскоре во многих артелях был организован сбор головок клевера. В результате артели обеспечили себя ценным посевным материалом.

Вместе с показом опыта работы передовиков, агроном - корреспондент, не взирая на лица, критикует тех, кто не по-хозяйски использует землю.

Редакционная почта

Каждый день в адрес газеты идут десятки писем. Пишут из районов области, пишут с фронтов Отечественной войны. Колхозники, учителя, районный партийный и советский актив сообщают о работе на своих участках, рассказывают о передовых людях, вскрывают отдельные недостатки и злоупотребления. Фронтовики делятся эпизодами своей боевой жизни, шлют теплые приветы труженикам тыла.

Заглянем в регистрационные карточки редакции. Кто наши авторы, о чем они пишут?

С германской земли пишут фронтовики тт. Соколов, Чесноков и многие другие. Гвардии майор Плоткин рассказывает о 285 вылете рязанца Мельникова. О боевых делах гвардейцев сообщает майор Оборотов.

Колхозник т. Каипов из села Азеево, Ермишинского района, сообщает о полевых работах в колхозе. Знатный тракторист т. Бортаковский уведомляет о том, что его бригада принимает вызов на соревнование бригады т. Пирожкова.

Вот письмо из Лев Толстовского железнодорожного узла. Зав. парткабинетом т. Федоров прислал корреспонденцию о самоотверженной работе коммунистов в дни войны.

Приходят ответы от организаций, куда редакция послала письма на расследование.

Группа колхозников писала о беспорядках в колхозе «Красная работница», Ермишинского района, о незаконных действиях председателя колхоза. Райком партии сообщил редакции, что при проверке факты, указанные в письме, подтвердились. Председатель колхоза и кладовщик сняты с работы и отданы под суд. Таких примеров много. Газета помогает разоблачать расхитителей государственной собственности, бюрократов, лодырей.

Редакционная почта показывает неразрывную связь большевистской печати с миллионами трудящихся масс.

ИНИЦИАТИВА и ОПЫТ

Бюллетень соревнования на весеннем севе

Сасовская районная газета «Колхозник» издает печатный бюллетень соревнования на весеннем севе.

В первом номере бюллетеня, вышедшем 3 мая, рассказывается о соревновании пахарей и трактористов. Среди пахарей наибольшей выработки добился колхозник сельхозартели «Красный бой» т. Цыплаков. Первое место в соревновании трактористов заняла бригада т. Панькина из Сасовской МТС. Тут же напечатано сообщение о том, что колхоз «Победа», Вялсинского сельсовета, закончил сев ранних яровых культур.

Во всех колхозах района организована громкая читка этих бюллетеней в бригадах и звеньях.

СВОДКА
хода соревнования районов на весеннем севе на 1 мая

Занимаемое место	Наименование районов	Посеяно в % к плану
1	Л. Толстовский	35,5
2	Лебедянский	33,2
3	Добровский	28,5
4	Чернавский	28,0
5	Трубетчинский	27,8
6	Шиловский	27,8
7	Воскресенский	26,3
8	Октябрьский	25,4
9	Муравлянский	25,1
10	Рыбновский	25,1
11	Милославский	24,1
12	Сараевский	24,1
13	Данковский	23,1
14	Б. Коровинский	22,9
15	Рязанский	22,1
16	Захаровский	21,4
17	Семионовский	21,3
18	Раненбургский	21,1
19	Ряжский	20,9
20	Мервинский	20,8
21	Н. Деревенский	20,7
22	Троекуровский	20,3
23	Колыбельский	19,6
24	Сапожковский	19,3
25	Старожиловский	18,8
26	Каверинский	18,7
27	Путятинский	18,5
28	Желтухинский	18,2
29	Клепиковский	18,0
30	Ухоловский	17,4
31	Спасский	17,0
32	Шелуховский	16,7
33	Ерахтурский	15,5
34	Сасовский	15,5
35	Можарский	15,3
36	Шацкий	15,3
37	Ижевский	14,8
38	Пронский	14,8
39	Кораблинский	14,7
40	Конобеевский	14,2
41	Букринский	13,8
42	Кадомский	13,3
43	Солотчинский	12,8
44	Бельковский	11,6
45	Пителинский	11,4
46	Елатомский	11,0
47	Тумский	10,1
48	Ермишинский	8,4
49	Чучковский	8,1
50	Касимовский	7,4

За 6 рабочих дней

Первым в Милославском районе за шесть рабочих дней закончил сев ранних яровых культур колхоз «Красный путиловец». Пахари Г. Аршинов, В. Гришин при норме 1,25 гектара вспахивали по 2,5 гектара. Пахарь И. Гришин на быках вырабатывал почти две нормы. Сеяльщик С. Аршинов при норме 3,5 гектара высевал 9,5.

(Наш корр.).

Закончен сев ранних яровых

Воодушевленные историческими победами наших войск над немецко-фашистскими захватчиками, колхозники нашей сельхозартели имени Чкалова, Можарского района, намного повысили производительность труда на полях. 28 апреля был закончен сев ранних яровых культур на площади 157 гектаров. Работа производилась на лошадях и коровах.

Особенно отличились на работе пахари П. Карпов, И. Нестеркин, Н. Соловинкин. За шесть дней они вспахали по 10,5 гектара при норме 7 гектаров.

С. МАЗУРОВ,
председатель колхоза.

Выплата выигрышей

Данковская райсберкасса в этом году выплатила на 122 тысячи рублей выигрышей по государственным займам. В числе выигрышей один на сумму 10 тысяч, один—на 5 тысяч и 9 выигрышей по 1.000 рублей.

В. СВИРИДОВ.

Комментарии Липпмана к Конференции в Сан-Франциско

НЬЮ-ЙОРК, 2 мая. (ТАСС). В статье, опубликованной в газете «Нью-Йорк геральд трибюн», Липпман пишет, что действия Молотова в руководящем комитете и его выступления на пресс-конференции и на пленарном заседании конференции свидетельствуют о серьезных целях и подтверждают мнение, что конференция затрагивает жизненные интересы Советского Союза.

Указывая, что ему неизвестны детали предложения Молотова относительно председательства на конференции, Липпман пишет, что, как сообщают, Молотов предложил систему поочередного председательства, как это принято в Президиуме Верховного Совета СССР, вместо обычного устройства, при котором председательствует глава делегации, представляющей страну, в которой происходит конференция. Это предложение показывает большой практический интерес Молотова к работе конференции, его правильное понимание роли председателя, что не является отражением лично враждебности к Стеттиниусу и не подсказано соображениями национального престижа, но свидетельствует о том, что Молотов пришел в Сан-Франциско для серьезного участия в делах конференции. В своем заявлении на пресс-конференции Молотов ясно показал намерение Советского Союза остаться на конференции. Он рассеял всякие предположения о том, что польский вопрос сорвет конференцию, и, наоборот, указал на надежду разрешить польский вопрос в соответствии с советской трактовкой ялтинского решения вместо американской и английской трактовки. Ясно, что польский вопрос не предполагает отказа Советского Союза придерживаться ялтинских решений, но лишь обнаруживает расхождения между советской и американской трактовкой.

Активный, пристальный интерес Молотова к конференции, пишет Липпман, исходит из двух целей: упрочить гарантии от возобновления германской агрессии и помешать международной организации создать новый санитарный кордон, направленный против Советского Союза. Всякий об'ективно мыслящий человек должен считать эти цели дополняющими друг друга. Для того, чтобы положить конец германской агрессии, Об'единенные нации должны осудить всякое намерение создать организацию, имеющую целью полицейские действия против Советского Союза, которая потребовала бы восстановления Германии, как буфера и передового отряда.

Советский Союз прекрасно осознает это, пишет Липпман, и за всей советской политикой, за всеми подозрениями Советского Союза скрывается эта решимость противодействовать мощным кругам в Западной Европе, которые, хотя они открыто в этом и не признаются, преследуют эту цель.

Военные действия в Западной Европе

ЛОНДОН, 4 мая. (ТАСС). В сообщении штаба верховного командования экспедиционных сил союзников говорится, что в результате налета истребителей-бомбардировщиков на транспортные колонны немцев в районе между Фленсбургом, Килем, Неймюнстером и Любеком уничтожено или повреждено примерно 1.200 машин и повозок. Истребители, снабженные ракетными установками, а также истребители - бомбардировщики атаковали большие, средние и малые немецкие суда близ Фленсбурга, Киля, Эккернферде и Любека, а также в Кильской и Любекской бухтах. Девять судов потоплено. Причинены повреждения более чем 100 немецким судам.

Войска союзников в южной Германии достигли пункта, расположенного примерно в 45 километрах к северо-западу от Берхтесгадена. В австрийских Альпах войска союзников, приближающиеся с запада к Инсбруку, встретили упорное сопротивление врага, после того как переговоры о капитуляции города окончились неудачей.

КОНФИСКАЦИЯ ЗОЛОТА, НАГРАБЛЕННОГО МУССОЛИНИ И ЕГО КЛИКОЙ

РИМ, 3 мая. (ТАСС). Газета «Лаворо» сообщает, что у Муссолини и его подручных в момент их ареста была конфискована золотая валюта на сумму свыше 50 миллионов лир.

От Советского Информбюро

Оперативная сводка за 4 мая

Войска 2-го БЕЛОРУССКОГО фронта, форсировав пролив ДИВЕНОВ севернее ШТЕТТИНА, овладели городом ВОЛЛИН и заняли населенные пункты ЛЮСКОВ, КЕРТЕНТИН, ЯРМБОВ, КОДРАМ, РЕБЕРГ, ГРОСС и КЛАЙН МОКРАТЦ, ЗОЛЬДЕМИН. Севернее города ВИТТЕНБЕРГЕ войска фронта, продолжая наступление, заняли города ШТЕРНБЕРГ, ЛЮБЦ, ПАРХИМ, ГРАБОВ и крупные населенные пункты ДАБЕЛЬ, ДЕМЕН, ГОЛЬДЕНБОВ, РАДУН, ШПОРНИТЦ, БЛИВЕНСТОРФ, ЦИРЦОВ, ЛЕНЦЕН.

За 3 мая войска фронта взяли в плен более 22 тысяч немецких солдат и офицеров и захватили на аэродромах 240 самолетов противника.

Войска 1-го БЕЛОРУССКОГО фронта, наступая южнее города БРАНДЕНБУРГ, с боями заняли города БЕЛЬЦИГ, ВИЗЕНБУРГ, НИМЕГК, КОСВИГ и крупные населенные пункты ГЕТТИН, КРАНЕ, ГОЛЬЦОВ, ГРЕБЕН, ГЕРЦКЕ, РЕЕТЦ. В боях за 3 мая войска фронта взяли в плен 23.700 немецких солдат и офицеров и захватили на аэродромах 57 самолетов противника. По дополнительным данным, в БЕРЛИНЕ взяты в плен полицей - президент города БЕРЛИНА генерал-лейтенант полиции ГЕРУМ, начальник берлинской полиции генерал-майор полиции ХАЙНБУРГ, начальник охраны имперской канцелярии бригаденфюрер СС МОНКЕ, начальник санслужбы берлинского гарнизона генерал-майор медицинской службы ШРЕЙБЕР, руководитель Красного Креста города БЕРЛИНА и провинции Бранденбурга генерал-лейтенант медицинской службы БРЕКЕНФЕЛЬД, командир 18 мотодивизии генерал-майор РАУХ.

Войска 4-го УКРАИНСКОГО фронта, продолжая наступление в полосе Западных Карпат, с боями заняли город ВИГШТАДТЛЬ (ВИТКОВ) и крупные населенные пункты ПУСТЕЙОВ, МОШНОВ, БРУШПЕРК, ДОМАСЛАВИЦЕ, ОСТРАВИЦЕ, ГОРНАЯ БЕЧВА, ВЕЛИКИЕ КАРЛОВИЦЕ, ГОВЕЗИ. В боях за 3 мая войска фронта взяли в плен более 1.000 немецких солдат и офицеров.

Войска 2-го УКРАИНСКОГО фронта восточнее города БРНО с боями заняли крупные населенные пункты ЛУЖНА, ПОЗДЕХОВ, ЯСЕННА, ВИЗОВИЦЕ, СЛУШОВИЦЕ, ЛУЖКОВИЦЕ, КВАСИЦЕ, ТЕШНОВИЦЕ, ВАЖАНЫ, ЗЛОБИЦЕ, КРЖЕНОВИЦЕ.

На других участках фронта существенных изменений не было.

За 3 мая на всех фронтах подбито и уничтожено 50 немецких танков и самоходных орудий.

Войска 2-го Белорусского фронта продолжали наступление. Севернее города Штеттин советские части переправились через пролив Дивенов и захватили плацдарм на острове Воллин. Немцы, стремясь отбросить наши подразделения, предприняли одиннадцать контратак. Советские бойцы отразили вражеские контратаки и после упорных боев овладели железнодорожной станцией и городом Воллин. Севернее города Виттенберге гитлеровцы, отступая под ударами наших войск, взрывают мосты и устраивают завалы на дорогах. Преодолевая на своем пути всевозможные препятствия, советские пехотинцы стремительно продвигаются вперед, громя колонны войск и гарнизоны опорных пунктов противника. Значительные группы немцев складывают оружие и сдаются в плен. На железнодорожных перегонах и станциях захвачено 110 паровозов и 4 тысячи железнодорожных вагонов.

☆

Южнее города Бранденбург войска 1-го Белорусского фронта вели наступательные бои. Советские части преодолели лесной массив и, продвинувшись на 20 километров по болотистой, изрезанной речками местности, овладели городом Бельциг—узлом железных и шоссейных дорог. Группы пехоты и танков противника пытались оказать сопротивление, но были рассеяны. Продолжая наступление, советские части выбили гитлеровцев из города Визенбург. В этом районе захвачены склады с военным имуществом немцев. На одном участке наши подвижные группы настигли вражескую колонну и в непродолжительном бою разгромили ее. На дороге осталось свыше 600 трупов немецких солдат и офицеров. Остальные гитлеровцы сложили оружие и сдались в плен.

☆

Войска 4-го Украинского фронта продолжали наступление. Противник, закрепившись в горах, оказывает упорное сопротивление. Советские части обходят вражеские узлы сопротивления и громят их ударами с тыла и флангов. Прорвав промежуточный рубеж обороны немцев, наши войска, в результате стремительной атаки, овладели городом Вигштадтль (Витков). Советские гвардейские части с боями продвинулись вперед на 15 километров и выбили немцев из селения Горная Бечва, превращенного ими в укрепленный опорный пункт. В одном районе наши подразделения, совершив обходный маневр, отрезали пути отхода немецкой части, отступавшей по узкой горной долине. Попытки гитлеровцев прорваться на запад успеха не имели. Советские бойцы разгромили немцев и захватили 8 танков, 19 орудий, 50 пулеметов и большой обоз с различными грузами.

☆

Восточнее города Брно наши войска с боями заняли несколько населенных пунктов. Гитлеровцы оказывают сильное огневое сопротивление и часто переходят в контратаки. Наши войска, наступающие по обеим сторонам реки Моравы, совершили обходный маневр, овладели селением Крженовице и прижали противника к реке. В результате боя большая часть гитлеровцев, в том числе моторизованный полк СС, уничтожены. На месте боя осталось много вражеских трупов. Сожжено и подбито 16 танков и самоходных орудий противника.

Издание приказа товарища Сталина от 1 мая 1945 года

Государственное издательство политической литературы выпустило отдельным изданием приказ Верховного Главнокомандующего Маршала Советского Союза И. Сталина от 1 мая 1945 года.

Тираж брошюры—5 миллионов экземпляров.

(ТАСС).

Отв. редактор К. ПОЗДНЯКОВА.

ТРЕБУЮТСЯ:

Бухгалтеры для командирования на работу гл. бухгалтеров областных контор Белорусского торгплодоовощтреста. С предложением обращаться: Пролетарская ул., д. 11, тел. 3—76, Рязторгплодоовощтрест, к гл. бухгалтеру треста.

Машинистка, начальник планового отдела, бухгалтеры - ревизоры, старший инспектор оперативного отдела, диспетчеры, комендант и дворник. Дворнику предоставляется квартира. Обращаться: Рязань, ул. 1 Мая, пер. 1905 года, д. 13. Тел. 5—08. Рязоблконтора заготживсырье.

На постоянную работу делопроизводитель - машинистка. Рязоблобозстройпромсоюз. Обращаться ежедневно с 9 до 17 часов: Краснорядская улица, дом № 23.

АДРЕС РЕДАКЦИИ: Рязань, ул. Радищева, дом № 24, ТЕЛЕФОНЫ: ответ. редактора — 89, зам. отв. редактора — 9—19, отв. секретаря — 34, отделов: партийной жизни и пропаганды марксизма - ленинизма, рабселькоров и писем, промышленного — 4—51, сельскохозяйственного — 4—64, бухгалтерии и отдела объявлений — 6—05, выпускающего — 1—68.

НБ02724. Заказ № 1842. Тираж 36180. Рязанская типография.

Пролетарии всех стран, соединяйтесь!

СТАЛИНСКОЕ ЗНАМЯ

Орган Рязанского Обкома и Горкома ВКП(б), Областного и городского Советов депутатов трудящихся

№ 88 (8049) | Воскресенье, 6 мая 1945 года | ЦЕНА 20 КОП.

Единодушной подпиской на Заем увеличим наступательную мощь Красной Армии, силу ее ударов по врагу!

ПРИКАЗ

Верховного Главнокомандующего

Командующему войсками 2-го Белорусского фронта

Маршалу Советского Союза РОКОССОВСКОМУ

Начальнику штаба фронта

Генерал-полковнику БОГОЛЮБОВУ

Войска 2-го **БЕЛОРУССКОГО** фронта сегодня, 5 мая, овладели городом **СВИНЕМЮНДЕ**—крупным портом и военно-морской базой немцев на Балтийском море.

В боях за овладение портом и военно-морской базой **СВИНЕМЮНДЕ** отличились войска генерал-лейтенанта **РОМАНОВСКОГО**, генерал-полковника **ФЕДЮНИНСКОГО**, генерал-лейтенанта **ЛЯПИНА**, генерал-лейтенанта **КОКОРЕВА**, генерал-майора **КОРОТКОВА**, генерал-майора **ФРОЛЕНКОВА**, генерал-лейтенанта **ПОЛЕНОВА**, генерал-майора **ФЕТИСОВА**, генерал-майора **ХУДАЛОВА**, полковника **РОГОВА**, полковника **АСАФЬЕВА**, полковника **КОРШУНОВА**, полковника **ПОЛУВЕШКИНА**, полковника **КОСОВА**, генерал-майора **БОРЩЕВА**, генерал-майора **ЛЯЩЕНКО**, генерал-майора **БЕЛОСКУРСКОГО**, генерал-майора **ДЕМИДОВА**, полковника **ЧЕСНОКОВА**, генерал-майора **КОЛЧАНОВА**; артиллеристы генерал-майора артиллерии **БЕЗРУК**, генерал-майора артиллерии **КАЗАКОВА**, полковника **БЕЛОВА**, генерал-майора артиллерии **ГНИДИНА**, генерал-майора артиллерии **КОРОЧКИНА**, подполковника **ЩЕТКИНА**, майора **БАБАНОВА**, подполковника **АЛИМБАЕВА**, майора **БАЙБУМЕНКО**, подполковника **АНАНИЧА**; танкисты полковника **ОБРОКОВА**, полковника **ДОРОПЕЯ**; летчики генерал-лейтенанта авиации **ВЕРШИНИНА**, генерал-полковника авиации **САМОХИНА**, генерал-майора авиации **АЛЕКСЕЕВА**, генерал-майора авиации **СМИРНОВА**, генерал-лейтенанта авиации **БАЙДУКОВА**, генерал-лейтенанта авиации **ОСИПЕНКО**, генерал-майора авиации **БОРИСЕНКО**, генерал-лейтенанта авиации **ТУПИКОВА**, генерал-лейтенанта авиации **ЛОГИНОВА**, генерал-лейтенанта авиации **НЕСТЕРЦЕВА**, генерал-лейтенанта авиации **СЧЕТЧИКОВА**, генерал-майора авиации **ГЕТЬМАНА**, генерал-майора авиации **ЛЕБЕДЕВА**, полковника **СМОЛОВИКА**, полковника **КАЛУГИНА**, полковника **ГРИЩЕНКО**, полковника **ВИНОГРАДОВА**, полковника **ВУСС**, полковника **ТИХОМИРОВА**, полковника **ВОЛКОВА**, полковника **ДОДОНОВА**, полковника **ПОКОЕВОГО**, полковника **ЯКУШИНА**, полковника **ПУШКАРЕВА**, полковника **ОСИПОВА**, генерал-майора авиации **ФЕДОРОВА**, полковника **КУРОЧКИНА**, подполковника **СЛЕПЕНКОВА**, подполковника **УСАЧЕВА**; саперы генерал-майора инженерных войск **ЧЕПУРОВА**, полковника **КУРОВА**, полковника **БАБАЕВА**, полковника **КОКОРИНА**, полковника **ШТЕЙНА**; связисты полковника **КОРПЛЯНОВА**, полковника **БАХИЛИНА**.

В ознаменование одержанной победы соединения и части, наиболее отличившиеся в боях за овладение портом и военно-морской базой **СВИНЕМЮНДЕ**, представить к награждению орденами.

Сегодня, 5 мая, в 22 часа столица нашей Родины МОСКВА от имени Родины салютует доблестным войскам 2-го **БЕЛОРУССКОГО** фронта, овладевшим портом и военно-морской базой **СВИНЕМЮНДЕ**,—двенадцатью артиллерийскими залпами из ста двадцати четырех орудий.

За отличные боевые действия **ОБЪЯВЛЯЮ БЛАГОДАРНОСТЬ** руководимым Вами войскам, участвовавшим в боях за овладение **СВИНЕМЮНДЕ**.

Вечная слава героям, павшим в боях за свободу и независимость нашей Родины!

Смерть немецким захватчикам!

Верховный Главнокомандующий
Маршал Советского Союза И. СТАЛИН.

5 мая, 1945 года. № 362.

Президиуму Верховного Совета Азербайджанской ССР
Совету Народных Комиссаров Азербайджанской ССР
Центральному Комитету КП(б) Азербайджана

Центральный Комитет ВКП(б) и Совет Народных Комиссаров СССР в день двадцатипятилетия установления советской власти в Азербайджане шлют братский привет рабочим, колхозникам и интеллигенции Азербайджанской Советской Социалистической Республики.

Четверть века назад трудящиеся Азербайджана во главе с бакинским пролетариатом под руководством партии большевиков свергли буржуазно - националистическое правительство муссаватистов и установили в Азербайджане советскую власть.

Советская власть уничтожила гнет иностранных капиталистов царских чиновников, беков и ханов реками титоставший над рабочими и крестьянами Азербайджана, и ликвидировала национальную рознь между народами Азербайджана. За годы советской власти, благодаря осуществлению ленинско-сталинской национальной политики, Азербайджан из отсталой патриархально-феодальной окраины царской империи превратился в цветущую социалистическую республику. Под руководством партии Ленина—Сталина с помощью великого русского народа азербайджанский народ добился выдающихся успехов во всех областях хозяйства и культурной жизни. В республике введены в эксплоатацию тысячи новых нефтяных скважин, создана мощная нефтеперерабатывающая промышленность. Азербайджан стал страной механизированного социалистического сельского хозяйства, крупной хлопковой базой Советского Союза. В Азербайджане осуществлена полная культурная революция, ликвидирована неграмотность населения, открыты сотни средних школ, созданы академия наук, десятки высших учебных заведений и научно-исследовательских институтов. Выросли многочисленные кадры национальной интеллигенции.

Советская власть раскрепостила женщину-азербайджанку и привлекла ее к государственному, хозяйственному и культурному строительству страны.

За годы Отечественной войны против немецко-фашистских захватчиков трудящиеся Азербайджана внесли свой вклад в дело победы над врагом. Сыны азербайджанского народа мужественно сражаются в рядах Красной Армии за свободу и независимость нашей советской Родины. Рабочие, инженеры и техники нефтяного Баку в трудных условиях военного времени обеспечивают бесперебойное снабжение горючим нашей армии, промышленности и сельского хозяйства. Колхозники Азербайджана добились серьезных успехов в борьбе за подъем урожайности сельскохозяйственных культур и развития животноводства.

Центральный Комитет ВКП(б) и Совет Народных Комиссаров Союза ССР выражают твердую уверенность в том, что азербайджанский народ отдаст все свои силы делу завершения разгрома немецко-фашистских захватчиков и дальнейшего укрепления военной и экономической мощи Советского Союза.

СОВЕТ НАРОДНЫХ КОМИССАРОВ СОЮЗА ССР. ЦЕНТРАЛЬНЫЙ КОМИТЕТ ВКП(б).

Огромный успех Займа в колхозной деревне

РАНЕНБУРГ, 5 мая. (По телефону от наш. соб. корр.). Просторная комната правления колхоза заполнена колхозниками. Секретарь парторганизации Т. С. Девяткина открывает митинг. Она говорит о победоносном наступлении наших войск на фронтах Великой Отечественной войны и сообщает колхозникам о выпуске нового займа.

Первой взяла слово жена погибшего на фронте офицера М. И. Тырпова.

— Фашистская гадина находится при последних издыханиях, — говорит она.— Своими трудовыми сбережениями поможем Красной Армии победно завершить войну. Я даю взаймы государству 1.200 рублей.

И Мария Ивановна выложила на стол пачку денег.

Следом за ней попросила оформить подписку многодетная мать А. А. Жабина. Она внесла наличными 1000 рублей.

За два часа колхозники сельхозартели «Восход» подписались на 24 тысячи и всю эту сумму внесли наличными.

О огромной активности прошла подписка на Военный Заем среди колхозников сельхозартели «Новая Деревня». На митинге выступила 78-летняя Анастасия Давыдова.

— У меня четыре сына на фронте. По мере сил и я помогаю фронту. Вношу на Заем 1000 рублей.

В течение первых часов колхозы Больше - Пителинского сельсовета закончили подписку в 56.330 рублей и всю сумму внесли наличными.

СПАССК, 5 мая. (По телефону). Колхозники района с воодушевлением встретили постановление о выпуске Четвертого Государственного Военного Займа. К концу дня 4 мая подписная сумма среди колхозников достигла 1.808 тысяч рублей. Наличными внесено 796.600 рублей.

Члены сельхозартели «Пролетарский путь» сразу же на митинге подписались на 188 тысяч, 180 тысяч собрали наличными. Председатель колхоза тов. Спиркин подписался первым на 10 тысяч и тут же внес деньги.

Активно проходит реализация Займа в сельхозартели «Красный маяк». Здесь в первый же день выпуска Займа колхозники подписались на 180 тысяч рублей и 120 тысяч внесли наличными.

ШЕЛУХОВО, 5 мая. (По телефону). На митинге, посвященном выпуску Четвертого Государственного Военного Займа, члены сельхозартели имени 8 марта единодушно заявили:

— Все, как один, подпишемся на Заем! Приблизим день окончательной гибели фашизма!

Председатель артели тов. Зинкин подписался на 5 тысяч рублей и сразу же внес деньги. На 5 тысяч подписался и колхозник З. У. Левин. 1.500 рублей он внес наличными.

4 мая колхозники сельхозартели подписались на 100 тысяч, внесли наличными 74.400 рублей.

НА РЯЗАНСКОМ УЗЛЕ

Почти на всех предприятиях Рязанского железнодорожного узла подписка на новый заем закончилась в первый же день после передачи по радио постановления правительства.

Отделение движения подписалось на 137,3 процента к общему фонду месячной зарплаты, станция Рязань-I — на 121,2 процента. Работники станции 2.600 рублей внесли наличными.

В вагонном участке подписка составила 142,6 процента фонда зарплаты. Особенно хорошо провели подписку в резерве поездных вагонных мастеров. Работие резерва подписались на 185 процентов фонда зарплаты. Поездной вагонный мастер М. Мишин подписался более чем на трехмесячный оклад. М. Андрианов — более двухмесячного оклада.



Плакат художника Б. Мухина, выпущенный Государственным финансовым издательством. Репродукция А. Забурдаевой (Фотохроника ТАСС).

НА ЗАЁМ ВОЕННЫЙ ПОДПИШИТЕСЬ ДРУЖНО. В СРОК ДОСТАВИМ ФРОНТУ ГРОЗНОЕ ОРУЖИЕ

Колхозники активно подписываются на Заем

Как только по радио было передано постановление Совнаркома Союза ССР о выпуске Четвертого Государственного Военного Займа, в колхозе имени Молотова состоялся митинг. Первое слово взял инвалид Отечественной войны Лука Иванович Гуськов.

— Красная Армия прошла трудный путь от Волги до Эльбы и водрузила знамя победы над Берлином. Сейчас война подходит к концу. Исторические победы нашей Красной Армии вооружают нас на новые подвиги. Я с радостью подписываюсь на 1.500 рублей и вношу наличными 1000 рублей.

— Для окончательной победы над врагом, — говорит Прасковья Дорофеева,—я вношу на заем 600 рублей наличными.

— Теперь наши войска уничтожают силы противника далеко за Берлином,— говорит Анна Будкина. — На новый заем я подписываюсь на 1.500 рублей и вношу деньги наличными.

Один за другим выходят на трибуну колхозники и колхозницы. Их сердца полны радости. В своих теплых словах выражают они непоколебимую волю добиться окончательной победы над врагом.

К столу подходит Вера Ивановна Лялина. Она подписывается на 1.100 рублей и вносит деньги наличными. Ее муж Иван Лялин вносит 3 тысячи рублей. М. Лапшова, Г. Архипов дают взаймы государству по 1000 рублей каждый. По 600 рублей наличными внесли колхозники А. Смарагина и М. Ларионова. Всего было внесено наличными 55 тысяч рублей. Подписка продолжается.

И. БЫЧКОВ.
(Наш. соб. корр.).

Мервинский район.

У СТРОИТЕЛЕЙ ГАЗОПРОВОДА

Рабочие, служащие и инженерно-технические работники управления 5-го района строительства газопровода Саратов—Москва собрались на митинг, посвященный выпуску нового займа. Во вступительной речи заместитель начальника управления тов. А. Яколев заявил:

— Победа над врагом близка. Наша страна после испытаний почти четырехлетней войны стала более крепкой, сильной, могущественной. Коллектив строителей газопровода полон желания помочь доблестным фронтовикам не только самоотверженным трудом на трассе, но и личными средствами. Мы все как один подпишемся на Четвертый Государственный Военный Заем.

Слово взяла инженер производственного отдела тов. Комарова.

— Успешная подписка на заем, — сказала она,—явится новым вкладом в дело окончательного разгрома врага. Я подписываюсь на полуторамесячный оклад.

Старший диспетчер управления тов. Джанаризов заявил:

— Подписываюсь на двухмесячный оклад. Это моя помощь бойцам Красной Армии, героически сражающимся с врагами.

Мысли и чаяния собравшихся выразил шофер автоколонны Николай Калинкин:

— Мы—участники большого строительства. Работа на трассе газопровода Саратов—Москва началась. Своим стахановским трудом мы будем способствовать укреплению Родины. С большим желанием даю взаймы государству 1.500 рублей. Подпиской на заем мы усилим мощь Красной Армии.

Окончился митинг. Началась подписка. За полчаса подписались на заем все сотрудники управления. Сумма подписки составила 127 процентов к месячному фонду заработной платы строителей.

Дм. МАРКЕЛОВ.

Для окончательного разгрома врага

Активно проходит подписка на новый военный заем на рязанской фабрике «Победа Октября». Первое место заняла бригада тов. Полюхиной, члены которой подписались на 135,2 процента месячного заработка.

На двухмесячный заработок и выше подписались работники тт. Кутина, Пухтель, Макарова, Пивунова и другие.

Старший по смене охраны тов. Клочков подписался на 132 процента к месячному заработку и сказал:

— Пусть мой трудовой рубль поможет делу окончательного разгрома гитлеровской Германии.

Подписка продолжается.

Н. ЛЕХ.

Ни одного рабочего без облигаций нового Займа

Митинги, посвященные выпуску Четвертого Государственного Военного Займа, состоялись во всех цехах Рязанского Керосиновлесочного завода.

В цехе, где начальником тов. Бернацкий, всюду плакаты, лозунги, списки лучших людей и бригад по подписке на заем. Рабочие радостно возбуждены. Нормировщица цеха тов. Соколова заявила на митинге:

— Мы знаем, что наши деньги пойдут на дело окончательного разгрома врага. Я подписываюсь на 122 процента месячного оклада и 50 процентов вношу наличными. Призываю остальных рабочих последовать моему примеру.

Столяр цеха тов. Родионов подписался на 130 процентов, ученик тов. Игнатов — на 200 процентов месячного оклада. Подписка по заводу составила 115 процентов фонда зарплаты.

С ЧУВСТВОМ ОГРОМНОГО УДОВЛЕТВОРЕНИЯ

С чувством большого удовлетворения прослушали сообщение по радио о выпуске нового займа бойцы, сержанты и офицеры пехотного училища. Сразу же началась активная подписка.

— Своими сбережениями поможем советским воинам быстрее докончать фашистского зверя. — заявил старший сержант Немиев, внесший наличными 400 рублей.

— Новый заем — заем победы и расцвета нашей героической Родины, — сказал боец Жирнин. — Подписываюсь на 750 рублей и вношу наличными 500 рублей.

Майор М. Н. СЕДОВ.

Вносят наличными

Коллектив работников государственной торговой инспекции по Рязанской области подписался на новый заем на 9.150 рублей, что составило 104 процента месячного фонда зарплаты. Инспектор т. Платов подписался на 1000 рублей и половину этой суммы внес наличными, инспектор т. Иванов на 1.100 рублей подписки, внес наличными 800 рублей.

Всего уплачено наличными 3.620 рублей — 40 процентов подписки.

* * *

Свыше месячного заработка дали взаймы государству рабочие и служащие Рязанского мясокомбината. В первый же день сумма подписки достигла 33 тысяч рублей—104 процента фонда зарплаты, при охвате подпиской 90 процентов рабочих и служащих.

М. СТОЛЯРОВ.

От Советского Информбюро

Оперативная сводка за 5 мая

В течение 5 мая войска 3-го **БЕЛОРУССКОГО** фронта вели бои по очищению от противника косы **ФРИШ НЕРУНГ** и заняли населенные пункты **ЛАНГХАКЕН, ШЕЛЛМЮЛЬ, ШМИРГЕЛЬ, ПРЕББЕРНАУ, ШОТЛАНД.**

Войска 2-го **БЕЛОРУССКОГО** фронта 5 мая овладели городом **СВИНЕМЮНДЕ**—крупным портом и военно-морской базой немцев на Балтийском море, а также полностью очистили от противника острова **ВОЛЛИН** и **УЗЕДОМ**, заняв при этом крупные населенные пункты **КОЛЬЦОВ, МИСДРОЙ, ЛЕББИН, АЛЬБЕК, ЗЕЕБАД ГЕРИНГСДОРФ, УЗЕДОМ, КЕЛПИНЗЕЕ, ЦИННОВИТЦ, ПЕЕНЕМУНДЕ.** За 4 мая войска фронта взяли в плен 11.700 немецких солдат и офицеров и захватили следующие трофеи: самолетов—55, танков—24, полевых орудий—38.

Войска 1-го **БЕЛОРУССКОГО** фронта, продвигаясь вперед юго-западнее города **БРАНДЕНБУРГ**, заняли города **ЦИЗАР, ЛОБУРГ, БУРГ, МЕККЕРН, ГОММЕРН, РОССЛАУ.** За 4 мая войска фронта взяли в плен 2.860 немецких солдат и офицеров.

Войска 4-го **УКРАИНСКОГО** фронта, наступая юго-западнее и южнее города **МОРАВСКА ОСТРАВА**, с боями заняли города **ХОФ (ДВОРЦЕ), БЕРН (МОР БЕРОУН), ФУЛЬНЕК, МИСТЭК** и крупные населенные пункты **МЕЛЬЧ, РАУЧ, ДОМШТАДТЛЬ, ШТАДТ ЛИБАУ, БАРТШОВИЦЕ, МЕТИЛОВИЦЕ, ФРИДЛАНТ, КУНЧИЦЕ, РОЖНОВ.** За 4 мая войска фронта взяли в плен 1.100 немецких солдат и офицеров.

Войска 2-го **УКРАИНСКОГО** фронта, продолжая наступление северо-восточнее **БРНО**, овладели городом **КРОМЕРЖИЖ.**

На других участках фронта существенных изменений не было.

За 4 мая на всех фронтах подбито и уничтожено 26 немецких танков. В воздушных боях и огнем зенитной артиллерии сбито 14 самолетов противника.

☆ ☆

Войска 3-го Белорусского фронта вели бои по очищению от немцев косы Фриш Перунг. Советские части наступают по узкой, сплошь покрытой лесом полосы земли. Местность исключает возможность какого-либо маневра. Противник тщательно подготовился к обороне и оказывает упорное сопротивление. Наши наступающие подразделения на каждом шагу встречают лесные завалы и минные поля. Советские пехотинцы, вместе с сопровождающими их артиллеристами, преодолев три противотанковых рва и несколько линий траншей, выбили гитлеровцев из сильноукрепленного опорного пункта Шотланд. В бою за этот населенный пункт уничтожено до 300 немецких солдат и офицеров. Захвачено 14 орудий, 5 минометов, 40 пулеметов и два склада с боеприпасами.

☆

Войска 2-го Белорусского фронта, овладев городом Волин, сломили сопротивление противника и устремились на север и северо-запад. Одновременно соседние части форсировали пролив Пене, высадили десант на острове Узедом и развернули наступление в восточном направлении. В результате стремительного удара наши войска разгромили вражеский гарнизон и овладели городом Свинемюнде — одним из крупнейших по оборудованию портов Германии. Войска фронта подавили отдельные очаги сопротивления немцев и полностью очистили от противника острова Волин и Узедом.

☆

Войска 1-го Белорусского фронта продвигались вперед юго-западнее города Бранденбург. Наши пехотные и танковые части в лесисто-болотистой местности преследуют остатки разгромленных соединений противника. Заняты город Цизар — крупный узел железных дорог и город Бург. Другие наши части овладели городом и узлом железных дорог Росслау на реке Эльба. Советские бойцы преследуют врага и очищают их от разрозненных групп гитлеровцев.

Войска 4-го Украинского фронта продолжали наступление. Советские части прорвали промежуточный рубеж обороны противника и, развивая успех, продвинулись вперед на 20 километров. Немцы выбиты из городов Хоф (Дворце) и Берн (Мор Бероун). На поле боя осталось свыше 800 вражеских трупов. Захвачены трофеи, в числе которых 32 орудия, 70 пулеметов и несколько складов с военным имуществом. Другие наши части овладели железнодорожной станцией Домштадтль, находящейся в 19 километрах от города Оломоуц. В этом районе разгромлен батальон немецкой пехоты.

☆

Войска 2-го Украинского фронта продолжали наступление. Немцы перебросили в район реки Моравы много артиллерии и, опираясь на заранее подготовленные позиции, оказывают сильное огневое сопротивление. Особенно ожесточенные бои произошли на подступах к городу Кромержиж—опорному пункту противника на реке Морава. Советские пехотинцы, танкисты и артиллеристы подавили огневые точки немцев и ворвались в город Кромержиж. Наши штурмовые группы и ночью и днем выбивали гитлеровцев из каменных зданий и подвалов. К исходу дня наши войска разгромили вражеский гарнизон и овладели городом Кромержиж — важным узлом путей сообщения. Остатки гитлеровцев в беспорядке отступили. Захвачено много вооружения, а также склады с боеприпасами.

Указ Президиума Верховного Совета РСФСР

О награждении многодетных матерей орденами „Материнская слава" и медалями „Медаль материнства" по Рязанской области

(Продолжение. Начало см. в номере от 21 апреля)

Матерей, родивших и воспитавших семь детей

ОРДЕНОМ «МАТЕРИНСКАЯ СЛАВА» III СТЕПЕНИ

15. **Волотову** Анну Григорьевну—колхозницу колхоза имени Ворошилова Колыбельского района.

16. **Воронину** Ксению Матвеевну — колхозницу колхоза «Новая жизнь» Тумского района.

17. **Галенских** Аграфену Максимовну — колхозницу колхоза имени Молотова Колыбельского района.

18. **Головкину** Феодосию Абрамовну — колхозницу, деревня Степаново Бельковского района.

19. **Гонцову** Екатерину Федоровну — колхозницу колхоза «Новый быт» Ново-Деревенского района.

20. **Гришаеву** Прасковью Алексеевну — колхозницу колхоза «Маяк Ильича» Ухоловского района.

21. **Гусеву** Дарию Яковлевну — колхозницу, деревня Ольховка Ново-Деревенского района.

22. **Дворникову** Прасковью Леонтьевну — колхозницу колхоза «Курган» Пронского района.

23. **Егоркину** Ольгу Ильиничну —работницу Куршинского лесопункта, Тумский район.

24. **Егорову** Евдокию Ивановну —колхозницу колхоза «Заветы Ильича» Бельковского района.

25. **Еремееву** Софию Семеновну —колхозницу колхоза имени Ворошилова Мервинского района.

26. **Жданову** Татьяну Давыдовну — колхозницу колхоза имени Максима Горького Трубетчинского района.

27. **Зенину** Ефимию Дмитриевну — колхозницу колхоза имени Куйбышева Чернавского района.

28. **Золотареву** Ефросинию Мартьяновну — колхозницу колхоза имени Кирова Ухоловского района.

29. **Зотову** Марфу Андреевну — колхозницу колхоза «Новая жизнь» Шиловского района.

30. **Изранцеву** Ирину Сергеевну — колхозницу колхоза «Доброволец» Шиловского района.

31. **Исаеву** Евдокию Николаевну — колхозницу колхоза «Комбайн» Захаровского района.

32. **Каржавину** Агафию Ивановну — колхозницу колхоза «Новая деревня» Солотчинского района.

33. **Карпунину** Марию Михайловну— колхозницу, село Ново-Березово Каверинского района.

34. **Кашину** Афимию Ивановну—колхозницу колхоза «Красный Октябрь» Чучковского района.

35. **Козлову** Матрену Андреевну — колхозницу колхоза «Новая жизнь» Трубетчинского района.

36. **Колтокову** Феклу Петровну — колхозницу колхоза «Красное знамя» Колыбельского района.

37. **Колягину** Наталию Николаевну — колхозницу колхоза «Красный пахарь» Захаровского района.

38. **Комиссарову** Екатерину Ивановну — работницу детских яслей, село Гусь-Железный Бельковского района.

39. **Кондрахину** Елену Николаевну — колхозницу колхоза имени 8-го марта Чучковского района.

40. **Коновалову** Анну Федоровну — колхозницу колхоза «Комбайн» Захаровского района.

41. **Королеву** Екатерину Яковлевну — колхозницу колхоза «Красный пахарь» Захаровского района.

42. **Корябину** Евдокию Сергеевну — колхозницу колхоза «Доброволец» Шиловского района.

43. **Кочеткову** Анну Тимофеевну — колхозницу колхоза «Новая деревня» Чернавского района.

44. **Крапивину** Ольгу Семеновну—колхозницу колхоза «Новая жизнь» Трубетчинского района.

45. **Крапивину** Прасковью Тимофеевну — колхозницу, село Грязновка Трубетчинского района.

46. **Красникову** Елену Александровну — колхозницу колхоза «Красный Октябрь» Трубетчинского района.

47. **Красникову** Ирину Федоровну — колхозницу колхоза имени Калинина Трубетчинского района.

48. **Кремневу** Акулину Филипповну — колхозницу колхоза «Новая жизнь» Трубетчинского района.

49. **Кудряшову** Анастасию Михайловну — колхозницу колхоза «Труд» Бельковского района.

50. **Кудряшову** Соломею Филипповну — колхозницу колхоза «Искра» Тумского района.

51. **Кузину** Матрену Федотовну — колхозницу колхоза «Новая жизнь» Ерахтурского района.

52. **Кузнецову** Анастасию Петровну— колхозницу колхоза «Новый быт» Бельковского района.

53. **Кузнецову** Варвару Дмитриевну— колхозницу колхоза имени Карла Маркса Ново-Деревенского района.

54. **Кузнецову** Прасковью Алексеевну — колхозницу колхоза «Память Ильича» Семионовского района.

55. **Лисицину** Марфу Егоровну —колхозницу колхоза «Доброволец» Шиловского района.

56. **Майорову** Анну Денисовну —колхозницу, деревня Богородская Пронского района.

57. **Майорову** Ольгу Григорьевну — колхозницу колхоза имени Парижской Коммуны Мервинского района.

58. **Минаеву** Анну Федоровну — колхозницу колхоза «Новая деревня» Солотчинского района.

59. **Минаеву** Марину Фадеевну —колхозницу колхоза «Новая деревня» Солотчинского района.

60. **Миронову** Прасковью Егоровну — колхозницу колхоза «Ударник» Трубетчинского района.

61. **Митькину** Марию Александровну — колхозницу, деревня Приянка Кораблинского района.

62. **Михайлову** Марию Яковлевну — домашнюю хозяйку, село Кораблино Кораблинского района.

63. **Морозову** Анну Алексеевну — домашнюю хозяйку, деревня Бобровники Кораблинского района.

64. **Москвичеву** Екатерину Ивановну — колхозницу колхоза «Волна» Пронского района.

65. **Мотякову** Софию Петровну —колхозницу, деревня Менек Ухоловского района.

66. **Мягких** Ефросинию Сидоровну — колхозницу колхоза имени Ворошилова Колыбельского района.

67. **Овечкину** Прасковью Антоновну— колхозницу колхоза имени Кирова Ново-Деревенского района.

68. **Овсянникову** Евдокию Емельяновну — колхозницу колхоза «Ясная поляна» Трубетчинского района.

69. **Оськину** Прасковью Григорьевну— колхозницу колхоза «Достижение», Солотчинского района.

70. **Павлову** Марию Ивановну — колхозницу колхоза «Трудовик» Каверинского района.

71. **Пахомкину** Анисию Петровну — колхозницу колхоза «Волна» Пронского района.

72. **Пахомкину** Евдокию Петровну — колхозницу колхоза «Волна» Пронского района.

73. **Пекшеву** Акулину Артемьевну — домашнюю хозяйку, деревня Заречная Каверинского района.

74. **Петрову** Устинью Михайловну — колхозницу колхоза «Красный пахарь» Ново - Деревенского района.

75. **Пионкову** Варвару Федоровну — колхозницу колхоза имени Молотова Чучковского района.

76. **Потапову** Елену Ивановну — колхозницу колхоза имени Менжинского Чернавского района.

77. **Прохорову** Пелагею Степановну— колхозницу, деревня Татарниково Каверинского района.

78. **Пряжонову** Елену Дмитриевну — колхозницу, село Плахино Захаровского района.

79. **Пуканову** Анну Васильевну — колхозницу колхоза «Передовик» Ухоловского района.

80. **Путилину** Татьяну Васильевну — колхозницу колхоза «Красный Октябрь» Трубетчинского района.

81. **Пылькину** Анисию Степановну — колхозницу, деревня Степаново Бельковского района.

82. **Пьянову** Прасковью Дмитриевну — колхозницу колхоза «Новая жизнь» Кораблинского района.

83. **Рогачеву** Марию Павловну —колхозницу колхоза «Заря» Ново-Деревенского района.

84. **Рогожину** Елену Ивановну— колхозницу, деревня Куликовка Трубетчинского района.

85. **Ромашину** Екатерину Николаевну — колхозницу колхоза «Волна» Пронского района.

86. **Ротанкову** Пелагею Петровну — колхозницу колхоза «Красный восход» Бельковского района.

87. **Рыданову** Татьяну Дмитриевну — колхозницу колхоза «Путь Ильича» Чучковского района.

88. **Савоськину** Анастасию Петровну — колхозницу колхоза «Социализм» Ново - Деревенского района.

89. **Самохину** Ольгу Михайловну — колхозницу колхоза «День урожая» Ново-Деревенского района.

90. **Самочадину** Марию Ивановну — колхозницу колхоза «Светлый путь» Бельковского района.

91. **Свиридову** Марфу Аникеевну — колхозницу колхоза имени Ильича Трубетчинского района.

92. **Свиридову** Прасковью Логутьевну — колхозницу колхоза «Красное знамя» Колыбельского района.

93. **Селиванову** Ефимию Матвеевну — колхозницу, село Крутое Колыбельского района.

94. **Селиванову** Татьяну Ивановну — колхозницу, село Желудево Шиловского района.

(Продолжение следует).

Всесоюзное социалистическое соревнование за высокий урожай

Бригады Д. Гармаш и М. Кострикиной выполнили план весеннего сева

РЫБНОЕ, 5 мая. (ПО ТЕЛЕФОНУ). Коллектив Рыбновской МТС настойчиво борется за выполнение взятых обязательств в областном социалистическом соревновании.

Тракторные бригады тт. Гармаш, Кострикиной и Криворотько на 2 мая выполнили установленный для них государственный план сева по всем видам работ. Тюшевский, Баграмовский и Козловский колхозы, где работают эти бригады, приступили к посадке картофеля.

В целом МТС выработала к 3 мая 2.682 гектара из 3.200 гектаров, установленных государственным планом на период сева. Полностью план весенних полевых работ МТС выполнит к 8 мая.

В. ЕВТЕЕВ,
директор МТС.

Забота о качестве

(От нашего специального корреспондента)

Стоит теплое погожее время. Весна в разгаре.

На полях передового колхоза имени 8 марта, Пушкарского сельсовета, с утра до вечера кипит напряженный труд. Колхозники никогда еще так не работали, как в этом году. Взятие войсками Красной Армии промышленных центров Германии и столицы Берлин воодушевляет их в работе.

Земля в колхозе в большинстве песчаная. Поэтому задолго до начала весеннего сева была проведена подкормка семенных участков и вывезено 6 тысяч возов навоза, 170 центнеров птичьего помета и 110 центнеров золы.

Включившись во Всесоюзное социалистическое соревнование за получение высокого урожая, колхозники обязались провести сев на высоком агротехническом уровне в 11 дней. Слова не расходятся с делом. Пушкарцы закончили в сжатые сроки сев овса на площади 83 гектаров, гороха на 17 гектарах, закончили посадку лука. Сев производится высокосортными семенами, все они кондиционны и хорошо протриерованы.

Сейчас колхозники приступили к посадке картофеля. Бригадиры и члены правления строго следят за качеством полевых работ. Они по несколько раз в день бывают в поле, тщательно проверяют глубину вспашки, следят за нормой высева, а к концу работы принимают от пахарей и сеяльщиков полевые участки. Через каждые три дня председатель правления тов. М. И. Новикова принимает от самих бригадиров эти участки по акту. Такая уж в колхозе традиция.

Не так давно в третьей бригаде молодой пахарь тов. Катунин допустил несколько огрехов. При приеме бригадир тов. Е. И. Ларина обнаружила это. Она показала Катунину лучшие пахотные участки и заставила его переделать свою работу. Сейчас тов. Катунин добросовестно производит пахоту и перевыполняет норму выработки. Систематически перекрывают дневное задание пахари А. В. Корнеев, И. В. Мастюков, братья А. и В. Антоновы. Среди них выделяется пахарь В. А. Ларин. Он на паре бычков однолемешным плугом вырабатывает по 0,80 гектара при норме 0,40. Среди колхозников тов. Ларин заслуженно пользуется авторитетом.

Их примеру следуют сеяльщики И. В. Ларин, И. П. Ларин.

Ранние яровые культуры дали дружные всходы. Овес зазеленел.

— В этом году, — говорит председатель артели т. Новикова, — мы обязались получить с гектара по 12 центнеров зерновых, 120 центнеров картофеля и по 150 центнеров овощей. Свое слово мы сдержим.

Подходят к концу полевые работы в соревнующемся колхозе «Красный Октябрь», Александровского сельсовета. Здесь сев ранних яровых культур закончен. Инспектор по качеству 75-летний колхозник А. И. Синьков принял от всех пахарей полевые участки с хорошим качеством. В колхозе сев произведен в сжатые сроки на высоком агротехническом уровне.

А. ГОСТЕВ.

Ряжский район.

Началась посадка картофеля

Как только начала подсыхать почва, наши колхозники выехали в поле. Взялись дружно за работу с первого дня— не сдают темпов и сейчас. С каждым днем увеличивается площадь посева. Сев ранних яровых культур колхозники закончили в пять рабочих дней.

С 3 мая в сельхозартели началась посадка картофеля и подготовка почвы под поздние культуры.

Между бригадами, звеньями, колхозниками разгорелось социалистическое соревнование. Ко дню 1 мая были подведены итоги соревнования. Колхозники единодушно отметили образцовую работу пахарей из бригады т. Терехова — Виктора Кошелева, Виктора Пшенникова, Виктора Орехова, Владимира Дьячихина.

В день 1 мая и в честь великих побед героической Красной Армии молодые колхозники - бороновальщики Владимир Хлопков, Анатолий Орехов, Петр Меркушкин встали на стахановскую вахту. На бычках они ежедневно боронуют по 2—2,20 гектара.

— Новые боевые успехи фронтовиков, — говорят колхозники, — обязывают нас работать напряженно и упорно.

Члены сельхозартели обязались закончить весь весенний сев 12 мая.

М. БРЯНЧИКОВ.

Колхоз имени Красной Армии, Рязанского района.

Сообщение ТАСС

В последнее время некоторыми английскими газетами распространяются всевозможные слухи относительно якобы «исчезнувших» из Польши некоторых польских политических деятелей. Об этих «исчезнувших» поляках 2 мая с. г. были сделаны запросы в английской Палате Общин, причем назывались фамилии 15 человек. Был назван также бывший польский премьер-министр Витос, который якобы арестован. В этом же заседании Палаты Общин был сделан запрос относительно слухов об убийствах и расстреле поляков в Седлеце.

На основании данных, полученных из вполне авторитетных источников, ТАСС может заявить, что эти сообщения являются ложными.

Дело обстоит следующим образом.

Упоминаемая в английской печати и названная в английской Палате Общин группа поляков состоит не из 15, а из 16 человек. Во главе этой группы стоит известный польский генерал Окулицкий, об «исчезновении» которого английская информация, однако, намеренно умалчивает, ввиду особой одиозности этого генерала. Группа генерала Окулицкого и, прежде всего, сам генерал Окулицкий обвиняется в подготовке и совершении в тылу Красной Армии диверсионных актов, жертвами которых пало свыше 100 бойцов и офицеров Красной Армии. Эта группа в 16 человек не «исчезла», а арестована военными властями советского фронта и находится под следствием в Москве. Эта группа обвиняется также в организации и содержании нелегальных радио-передаточных станций в тылу советских войск, что преследуется законом. Все эти лица или часть из них, в зависимости от результатов следствия, будут преданы суду.

Что касается распространяемых английской информацией слухов об убийствах и расстрелах поляков в Седлеце, о чем было сделано заявление и в английском парламенте, то это сообщение английской информации выдумано от начала до конца и, видимо, подброшено авторам запросов агентами Арцышевского.

Также выдумано сообщение об аресте Витоса.

Капитуляция германских войск в Северо-Западной Германии

ЛОНДОН, 4 мая. (ТАСС). Корреспондент агентства Рейтер, находящийся при штабе верховного командования экспедиционных сил союзников, сообщает, что сопротивление германских войск в Северо-Западной Германии полностью прекратилось.

Генерал Монтгомери сообщил генералу Эйзенхауэру, что все германские войска, находящиеся в Голландии, в Северо-Западной Германии, в Дании, на острове Гельголанде и Фризских островах капитулировали перед 21-й армейской группой войск союзников. Капитуляция вступает в силу 5 мая в 08 час. 00 мин. по английскому времени. Капитулировали войска, противостоящие в настоящее время 21-й армейской группе на северо-западном фланге.

Германскими войсками в Северо-Западной Германии командует генерал-фельдмаршал Эрнст фон Буш.

Португальские лакеи Гитлера в трауре

ЛОНДОН, 4 мая. (ТАСС). В связи с сообщениями о смерти Гитлера лиссабонский корреспондент агентства Рейтер, сообщает, что вчера португальский премьер-министр Салазар направил чиновника министерства иностранных дел в германскую миссию, чтобы выразить соболезнование по поводу смерти Гитлера.

Американский радиопередатчик в Англии сообщает, что португальское правительство об'явило двухдневный национальный траур в связи со смертью Гитлера. Повсюду в Лиссабоне властями вывешены флаги с траурной каймой. По сообщению мадридской газеты «АБЦ», члены испанской франкистской фаланги организовали вчера в Мадриде манифестацию перед зданием германского посольства, желая этим выразить свое соболезнование по случаю смерти германского палача.

ПАМЯТИ М. З. КУЗЬМИНА

После тяжелой продолжительной болезни скончался директор Рязанского областного краеведческого музея Михаил Захарович Кузьмин. Верный сын партии Ленина—Сталина, высокообразованный и талантливый педагог, журналист и партийный работник, М. З. Кузьмин всю свою жизнь отдал делу партии, делу народа. Его работа в редакции областной газеты «Сталинское знамя», преподавательская деятельность в Рязанском педагогическом институте, долголетняя пропагандистская работа в Рязани и Шацке всегда были проникнуты высокой идейной целеустремленностью.

Все, кто знал М. З. Кузьмина и работал с ним, навсегда сохранят память об этом безвременно ушедшем от нас прекрасном работнике, большевике, товарище.

М. Седов, В. Попов, Г. Князев, Г. Цыганков, С. Нечушкин, В. Абранов, В. Ерохин, А. Филатов, Н. Булгакова, Н. Холина, Л. Пряхина, В. Флоренский.

Всемерно расширять подсобные хозяйства и индивидуальное огородничество

За годы войны партийные, советские, хозяйственные и профсоюзные организации нашей области проделали значительную работу по созданию своей продовольственной базы для улучшения питания рабочих и служащих. С каждым годом увеличивается число подсобных хозяйств, растет посевная площадь, повышается урожай.

В 1943 году по области засевалось картофелем, зерновыми культурами и овощами 10 тысяч гектаров, в прошлом году — 12,7 тысяч га, а сейчас посевная площадь будет доведена до 14.500 гектаров.

Партия и правительство, повседневно проявляющие заботу о тружениках тыла, потребовали от руководителей ОРС'ов, предприятий и учреждений, от партийных и профсоюзных организаций всемерно расширять подсобные хозяйства, развивать животноводство, чтобы эти хозяйства давали в дополнение к централизованным фондам больше продукции на улучшение питания рабочих и служащих. В этом году необходимо расширить в подсобных хозяйствах посевы бобовых и крупяных культур, провести в сжатые сроки и высококачественно сев яровых и овощей по хорошо удобренной почве и обеспечить получение высокого урожая картофеля, овощей и зерновых.

Ряд предприятий хорошо заботится об улучшении рабочего снабжения. Подсобные хозяйства управления трудовых резервов задолго до сева проверили на всхожесть семена овощей и зерновых культур, вывезли на поля 255 тонн навоза, 90 тонн фекалия. Для подкормки посевов заготовлено 3 тонны минеральных удобрений и 50 центнеров золы. Заложены парники на 80 рам вместо 50 по плану, выращиваются свои ранние овощи и рассада. Расширяется животноводство. Хозяйства дополнительно приобретают 14 телят, 28 ягнят, 125 поросят и 600 штук домашней птицы.

Подготовленными приступают к полевым работам подсобные хозяйства Рязанской швейной фабрики № 2, загородной больницы, ОРС'а пристани Рязань, обувной фабрики «Победа Октября», Нижне - Мальцевского завода и других предприятий и учреждений.

Есть однако и такие руководители хозяйств и организаций, которые не чувствуют ответственности за рабочее снабжение. Два года подряд заведующий облторготделом т. Касмынин срывает завоз минеральных удобрений и продажу их огородникам, не выполнил план закладки 600 парниковых рам для выращивания свежих овощей и рассады.

Руководители облтопа тт. Бутузкин и Соколов считают сев второстепенным делом. Подсобные хозяйства торфопредприятий в Клепиковском, Спасском и Солотчинском районах не имеют еще земли под зерновые и овощные культуры.

В подсобных хозяйствах шахт не выращиваются овощи. Не организовано там парниковое хозяйство и выращивание рассады. На вопрос когда будут приобретены недостающие 28 центнеров семян зерновых и 42 центнера семян картофеля, т. Соколов ответил:

— Дали заявку в облплан на семена, получим их — будем сеять.

Облоно также очень плохо заботится об улучшении питания студентов педагогического училища, воспитанников детских домов и интернатов, садов и площадок. По подготовке к севу в этих организациях сделано очень мало. Заведующий облоно т. Попов не заботится о развитии и улучшении своих подсобных хозяйств, в результате чего там нехватает 500 килограммов семян овощных культур, не выполнен план вывозки удобрений, не знают твердо посевной площади.

К числу таких беспечных руководителей относится и уполномоченный промкооперации по Рязанской области т. Копнин, не выполнивший решения бюро Обкома партии и Облисполкома о подготовке своих подсобных хозяйств к весеннему севу и о поделке мелкого огородного инвентаря для рабочих и служащих — участников коллективных и индивидуальных огородов. Подсобное хозяйство промкооперации обеспечено семенным картофелем на 45 процентов, семенами огурцов — на 26 процентов.

Вместо 1,5 тысяч железных лопат по плану, промкооперация в первом квартале изготовила 800 штук, граблей железных сделано 800 штук из 2.250 по плану. Не выполнено задание по выработке мотыг, ведер, деревянных лопат и граблей.

Плохо подготовлено к севу подсобное хозяйство ОРС'а завода Рязсельмаш. До сих пор там не отремонтировано два трактора и три плуга к ним, нет горючего. Пригородный участок в 17,5 гектара не удобрен, зимой туда не было вывезено ни одной тонны навоза. План развития парникового хозяйства не выполнен.

Известно также, что большое подспорье семье рабочего и служащего дают коллективные и индивидуальные огороды. В прошлом году рабочие и служащие убрали со своих огородов 112 тысяч тонн картофеля и 13 тысяч тонн овощей. В сообщениях из районов говорится, что в этом году коллективы рабочих и служащих намерены расширить посевную площадь под овощи, лучше готовились к весеннему севу.

В Каверинском районе, несмотря на трудности с тягловой силой, зимой вывезено на коллективные и индивидуальные огороды рабочих и служащих более 900 возов навоза, собрано 30 центнеров золы и птичьего помета. Вся площадь обеспечена семенами.

Большую помощь оказывают огородникам партийные и советские организации Касимовского и Рыбновского районов, благодаря чему рабочие и служащие в этих районах обеспечены семенами, огородным инвентарем, тягловой силой.

Однако, есть районы, где индивидуальному огородничеству недостаточно уделяется внимания. В Захаровском районе площадь под огороды не увеличилась, а сокращается, семенами огородники обеспечены на 50 процентов. Секретарь райкома партии т. Свинарев даже не имеет понятия, сколько семей занимаются индивидуальным огородничеством. Плохо помогают огородникам партийные и советские организации Лебедянского района.

Велика роль профсоюзов в организации огородничества. Но не видят нужной помощи от обкома союза рабочие и служащие совхозов. Председатель обкома тов. Канунова не знает, сколько семей в этом году участвует в коллективном и индивидуальном огородничестве, какая площадь будет занята под картофелем и овощами и есть ли семена. Смутно представляют себе готовность к весеннему севу своих огородников председатель обкома союза работников леса и сплава т. Масленников и председатель обкома союза работников МТС и земельных органов тов. Ермаков.

Руководители партийных, советских, хозяйственных и профсоюзных организаций должны повысить ответственность за проведение сева в подсобных хозяйствах и на индивидуальных огородах. Весенний сев должен быть проведен в лучшие агротехнические сроки.

Там, где почему-либо не закончен отвод земли для подсобных хозяйств, коллективных и индивидуальных огородов, это надо сделать не медля ни одного дня. Необходимо помочь рабочим и служащим в приобретении недостающих семян овощных культур, картофеля, ручного инвентаря и в обработке огородов семьям военнослужащих и инвалидам Отечественной войны.

Для повышения урожайности овощных культур и картофеля следует всемерно использовать золу, навоз, куриный помет, перегной и другие местные удобрения.

Практика показывает, что правильная обработка земли, внесение удобрений, посев высококачественными и яровизированными семенами, тщательный уход за растениями намного повышают урожайность, дают возможность в каждом подсобном хозяйстве получить для столовых ранние овощи. Поэтому соблюдение всех агротехнических правил является обязательным для каждого подсобного хозяйства, каждого огородника. С помощью специалистов сельского хозяйства следует организовать для огородников лекции, беседы и консультации по агротехнике выращивания овощей, картофеля, о способах обработки и удобрения почвы и уходу за посевами.

Райкомы и райисполкомы, хозяйственные и профсоюзные организации должны при любых условиях обеспечить сев во всех подсобных хозяйствах и на индивидуальных огородах в сроки, установленные бюро Обкома ВКП(б) и Облисполкома. Нельзя забывать, что это имеет решающее значение для дальнейшего улучшения рабочего снабжения.

П. ЕЛЮТИН,
зам. секретаря Обкома ВКП(б) по торговле и общественному питанию.

Отв. редактор К. ПОЗДНЯКОВА.

АДРЕС РЕДАКЦИИ: Рязань, ул. Радищева, дом № 24. ТЕЛЕФОНЫ: ответ. редактора — 89, зам. отв. редактора — 9—19, отв. секретаря — 34, отделов: партийной жизни и пропаганды марксизма - ленинизма, рабселькоров и писем, промышленного — 4—51, сельскохозяйственного — 4—64, бухгалтерии и отдела объявлений — 6—05, выпускающего — 1—68.

ИБ02728. Заказ № 1844 Тираж 36180. Рязанская типография.

Пролетарии всех стран, соединяйтесь!

СТАЛИНСКОЕ ЗНАМЯ

Орган Рязанского Обкома и Горкома ВКП(б), Областного и городского Советов депутатов трудящихся

№ 88 (8850) | Вторник, 8 мая 1945 года | ЦЕНА 20 КОП.

ПРИКАЗ

Верховного Главнокомандующего

Командующему войсками 1-го Украинского фронта
Маршалу Советского Союза КОНЕВУ
Начальнику штаба фронта
Генералу армии ПЕТРОВУ

Войска 1-го УКРАИНСКОГО фронта, в результате длительной осады, сегодня, 7 мая, полностью овладели городом и крепостью БРЕСЛАВЛЬ (БРЕСЛАУ).

Гарнизон немецких войск, оборонявший город, во главе с командиром крепости генералом от инфантерии фон НИГОФ и его штабом, прекратил сопротивление, сложил оружие и сдался в плен.

7 мая к 19 часам нашими войсками взято в плен в городе БРЕСЛАВЛЬ более 40 тысяч немецких солдат и офицеров.

В боях за овладение БРЕСЛАВЛЕМ отличились войска генерал-лейтенанта ГЛУЗДОВСКОГО, генерал-майора КУЛИШЕВА, генерал-майора ЗАХАРОВА, генерал-майора ВОРОЖИЩЕВА, генерал-майора РОМАШИНА, полковника СИНЬКИНА, полковника НОСОЛАПОВА, полковника ЕРОЩЕНКО, полковника ЛЕВ, полковника МОРОЗОВА, полковника ЖУКОВА, полковника КОРОЛЕНКО, полковника БАРБАСОВА; танкисты генерал-лейтенанта танковых войск КОРЧАГИНА, полковника БАБКОВСКОГО, полковника СМИРНОВА, полковника ТИДЕМАНА, подполковника МАКАРОВА, подполковника ШИШОВА; артиллеристы генерал-майора артиллерии КВАШНЕВСКОГО, генерал-майора артиллерии КРАСНОКУТСКОГО, полковника КОЗЛОВА, полковника ДМИТРИЕВА, полковника ФЕДОТОВА, полковника СВЕТ, полковника ВОРОБЬЕВА, полковника ОЛЕЙНИКОВА, подполковника ЛАНГЕРА, майора КУЗНЕЦОВА, подполковника МЫШКОВА, подполковника ХОЛЬК, подполковника ШАНКИНА, подполковника МЕДВЕДЕВА, капитана ВИЛЬКЕРА, капитана СЕМИКОСОВА; летчики генерал-майора авиации АРХАНГЕЛЬСКОГО, генерал-майора авиации МАЧИНА, полковника НИКИШИНА, полковника ДОБЫША, полковника ГРИБАКИНА, полковника АНИСИМОВА, полковника НОГА, полковника КОЖЕМЯКИНА, полковника ЧУМАЧЕНКО, полковника ЮЗЕЕВА; сапоры генерал-майора инженерных войск ТИМОФЕЕВА, генерал-майора технических войск ВЕРШИНИНА, полковника ПУХТИНА, полковника БОНДАРЕВА, подполковника ГАЛЕЕВА, подполковника СУХИХ, подполковника АРТЕЕВА, майора КУЧЕРЕНКО, майора СКИБИНСКОГО, майора ГОРОЖАНКИНА, инженер-майора НЕХУРОВА; связисты полковника ДЕНИСЕНКО, подполковника КАЛИНИЧЕНКО, майора БУШУЕВА.

В ознаменование одержанной победы соединения и части, наиболее отличившиеся в боях за овладение городом и крепостью БРЕСЛАВЛЬ, представить к награждению орденами.

Сегодня 7 мая, в 22 часа столица нашей Родины МОСКВА от имени Родины салютует доблестным войскам 1-го Украинского фронта, овладевшим БРЕСЛАВЛЕМ, — двадцатью артиллерийскими залпами из двухсот двадцати четырех орудий.

За отличные боевые действия ОБЪЯВЛЯЮ БЛАГОДАРНОСТЬ руководимым Вами войскам, участвовавшим в боях за овладение БРЕСЛАВЛЕМ.

Вечная слава героям, павшим в боях за свободу и независимость нашей Родины!

Смерть немецким захватчикам!

Верховный Главнокомандующий
Маршал Советского Союза И. СТАЛИН.
7 мая 1945 года. № 364.

Каждому колхозу—семенной участок

Колхозное семеноводство имеет огромное значение в деле всемерного повышения урожайности и увеличения валового сбора зерновых и других сельскохозяйственных культур.

Партия и правительство уделяют исключительное внимание семеноводству в колхозах. В постановлении о плане развития сельского хозяйства на 1945 год Совнарком СССР и ЦК ВКП(б) обязали местные партийные, советские и земельные органы обеспечить выделение в установленных размерах семенных участков по каждой культуре, в каждом колхозе до начала весеннего сева. Эти участки должны быть закреплены за отдельными звеньями, оформлены актами.

Опыт передовиков наглядно показывает, что те колхозы, которые неустанно заботятся о семенных участках, всегда успешно добиваются подъема урожайности, обеспечивают себя сортовыми семенами собственного производства.

В Спасском районе в прошлом году семенные участки были выделены в натуре и оформлены соответствующими актами в каждом колхозе задолго до весны. Райземотдел и правление колхозов организовали действенный контроль за проведением на участках предпосевных и посевных агромероприятий. Семеноводческие звенья своевременно подкормили посевы озимых культур золой и птичьим пометом, внесли в почву навоз, посеяли яровые в ранние сроки, отборными семенами, рядовым способом. Посевы были два раза прополоты. Уборка урожая была проведена во-время и без потерь.

В значительной мере обеспечили себя хорошими семенами, собранными со своих семенных участков, колхозы Рыбновского, Рязанского, Клепиковского районов. Не райземотделы и правления колхозов тоже по-хозяйски занимались укреплением колхозного семеноводства. Не случайно также, что из года в год передовые колхозы имени Ворошилова, Рыбновского района, «Красный маяк», Спасского района, имени Молотова, Клепиковского района, имени Кирова, Шиловского района и другие получают со своих полей богатый урожай. В этих колхозах образцово поставлен уход за семенными участками, с которых собираются стопудовые урожаи.

Однако в ряде районов наблюдаются случаи бесхозяйственного отношения к семеноводству. Райземотделы и руководители некоторых колхозов не заботятся о создании прочной семенной базы.

О том, к чему приводит подобное равнодушие, убедительно свидетельствует хотя бы печальный пример Раненбургского района. Здесь в прошлом году семенные участки в колхозах были выделены формально, для отвода глаз. Уход за ними был обезличен, поручен не семеноводческим звеньям, а полеводческим бригадам и ни в чем не отличался от ухода за общими посевами. Достаточно сказать, что удобрения были внесены всего лишь на одной сотой посевной площади участков. Больше половины участков было засорено лебедой, враздробицу. Пропололи посевы один раз, да и то неполностью.

В итоге колхозы Раненбургского района получили с семенных участков средний урожай.. по 4 центнера зерна с гектара и засыпали лишь половину семенных фондов.

Серьезные затруднения с семенами испытывают в этом году колхозы Ермаковского, Чкаловского, Сапожковского, Бельковского, Пронского, Сараевского, Трескинского, Шелуховского и других районов. Здесь также не уделили внимания семенным участкам.

Все эти факты говорят о том, что пора покончить с бесхозяйственностью и безответственностью в колхозном семеноводстве.

В целях дальнейшего подъема урожайности колхозов Совнарком СССР и ЦК ВКП(б) в своем постановлении «Об улучшении семеноводства зерновых культур» обязали колхозы добиться в течение 1945 и 1946 годов восстановления сортовых посевов зерновых культур до довоенного уровня.

Это постановление партии и правительства обязывает местные партийные, советские, земельные органы, работников сельского хозяйства со всей серьезностью приняться за укрепление семеноводства в колхозах, взяться за это дело по-большевистски, теперь же, не теряя ни одного драгоценного весеннего дня.

Агрономы - семеноводы райземотделов и председатели колхозов, на которых возложена личная ответственность за семенные участки, должны в эти дни проверить и уточнить границы участков, оставшиеся их, закрепить за звеньями.

Необходимо пересмотреть и укомплектовать состав семеноводческих звеньев из числа лучших, опытнейших колхозников.

По-большевистски бороться за высокий урожай на семенных участках, обеспечить всю посевную площадь колхозов сортовыми семенами собственного производства — такова важнейшая задача, поставленная партией и правительством перед колхозами.

Поможем строителям газопровода!

Обращение членов сельхозартели имени Степана Разина, Семионовского района, „Пламя" и имени Ленина, Кораблинского района ко всем колхозникам и колхозницам, рабочим и служащим области

Дорогие товарищи!

Героическая Красная Армия идет все дальше на Запад. Рушатся последние опоры гитлеризма. Близок час окончательной победы над врагом.

Радостно сознавать, что в победе советского оружия есть доля и нашего кропотливого колхозного труда. Верховный Главнокомандующий Маршал Советского Союза товарищ Сталин дал высокую оценку работникам тыла. Это воодушевляет нас на самоотверженный труд во имя победы.

В этом году по предложению товарища Сталина начинается строительство газопровода Саратов—Москва. Трасса газопровода пройдет по территории нашего и многих других районов области.

Строительство газопровода Саратов — Москва — общенародная стройка. Вот почему мы, колхозники сельхозартелей имени Степана Разина, «Пламя» и имени Ленина, Семионовского и Кораблинского районов, решили помочь строителям газопровода быстрее закончить работы на трассе.

Колхозники артели им. Степана Разина обязуются в течение мая вырыть 1,5 километра траншей.

Колхозники артелей «Пламя» и имени Ленина выроют 1 километр траншей.

Товарищи колхозники и колхозницы, рабочие и служащие области! Выходите на трассу, будьте боевыми помощниками строителей!

Активное участие в строительстве газопровода будет лучшим нашим вкладом в дело победы над врагом!

(Принято на собраниях колхозников сельхозартелей им. Степана Разина, «Пламя» и им. Ленина).

В ОБКОМЕ ВКП(б)

Об инициативе членов сельхозартелей им. Степана Разина, Семионовского района, имени Ленина и „Пламя", Кораблинского района

Обком ВКП(б) одобрил инициативу колхозников сельхозартелей имени Степана Разина, Семионовского района, имени Ленина и «Пламя», Кораблинского района, взявших на себя обязательства по участию в строительстве газопровода Саратов — Москва.

Обком ВКП(б) предложил Рязанскому горкому ВКП(б), Ухоловскому, Рыжскому, Кораблинскому, Семионовскому, Старожиловскому, Букринскому, Рязанскому, Мервинскому, Рыбновскому, Муравлянскому и Сараевскому райкомам партии провести собрания рабочих, служащих и колхозников, на которых обсудить обращение колхозников сельхозартелей им. Степана Разина, имени Ленина и «Пламя» и принять по их примеру конкретные обязательства по участию в строительстве газопровода Саратов — Москва.

Награждение работников юстиции

Указом Президиума Верховного Совета СССР за успешную работу в органах советской юстиции по укреплению революционной законности и охране интересов государства в условиях Отечественной войны награждены медалью «За трудовую доблесть» председатель областного суда Н. В. Гришин и медалью «За трудовое отличие» народный судья Касимовского района Н. П. Алямовская.

Подпиской на Четвертый Государственный Военный Заем приблизим час окончательной победы над врагом!

Патриотизм колхозного крестьянства

РЫБНОЕ, 7 мая. (По телефону). Повсеместно в колхозах района подписка на новый заем проходит с большим подъемом.

Колхозники Кузьминской сельхозартели имени Ленина подписались на 250 тысяч рублей и 226 тысяч внесли наличными. Председатель колхоза тов. Егорушкин всю сумму подписки в 15 тысяч рублей оплатил наличными.

Оплатили подписку наличными и колхозники сельхозартели «Верный путь». Старолетовского сельсовета. Они дали взаймы государству 47 тысяч рублей.

На митинге в сельхозартели имени Молотова колхозница М. С. Бурмистрова заявила:

— Мой муж и сын находятся на фронте. Чтобы приблизить час нашей полной победы над врагом, я подписалась на полторы тысячи рублей и внесу деньги наличными.

По 10 тысяч рублей подписались и всю сумму подписки оплатили наличными председатели колхозов имени Кирова тов. Шустов и имени Хрущева тов. Афанасьев.

КАСИМОВ, 7 мая. (По телеграфу от наш. корр.). Колхозники и колхозницы сельхозартели «Красный пахарь», Тарабаевского сельсовета, с большой радостью встретили постановление правительства о выпуске нового займа. Подписка прошла дружно и организованно. Вся сумма подписки оплачена наличными. В сберегательную кассу сдано 45 тысяч рублей. Председатель этого колхоза тов. Турлаева приобрела облигаций нового займа на 3 тысячи рублей.

А. КУСАЛЕЕВ.

Вклад в дело победы

В вузе Рязанского пединститута собрались студенты, профессора, преподаватели и служащие.

Митинг, посвященный выпуску нового займа, открыл заместитель директора по заочному обучению тов. Лебедев.

— Красная Армия одерживает исторические победы над врагом, — сказал он. — И наша задача — приблизить час окончательного разгрома фашизма. Дружной подпиской на Четвертый Государственный Военный Заем приблизим час победы.

Раньше всех закончилась подписка на первом курсе естественного факультета. Общая сумма подписки составила 105 процентов месячной стипендии. Студенты четвертого курса исторического факультета дали взаймы государству 106 процентов месячной стипендии.

На 250 рублей, т. е. на 180 процентов месячной стипендии, подписались студенты тт. Бонькова и Шталенкова. Часть денег они внесли наличными. На 220 процентов месячной стипендии подписался студент т. Калинин.

Большинство профессоров и преподавателей подписалось на сумму, превышающую месячный заработок. Директор тов. Фрид дала взаймы государству 3.500 рублей. 500 рублей она тут же внесла наличными. Заместитель директора по заочному обучению тов. Лебедев подписался на сумму 2.300 рублей.

К 6 часам вечера общая сумма подписки на заем составила 202.145 рублей.



Плакат художника А. А. Кокоренкина, выпущенный Государственным Финансовым издательством.

Репродукция А. Забурдяевой. (Фотохроника ТАСС).

Вся сумма оплачена наличными

Колхозники сельхозартели «Победа», Вялсинского сельсовета, воодушевленные первомайским приказом товарища Сталина и историческими победами горячей Красной Армии над немецко-фашистскими захватчиками, все как один подписались на заем и всю сумму подписки оплатили наличными. В сберкассу сдано 240.300 рублей.

Кроме того, колхоз приобрел облигаций нового займа на 25 тысяч рублей.

С. ДОРОНИН,
председатель колхоза.

Трехмесячный заработок—взаймы государству

Горячим одобрением встретили весть о новом займе ряжские железнодорожники. Путейцы, машинисты, станционные работники дружно подписывались на заем.

Газовый кондуктор Ряжского кондукторского резерва тов. Куранов на митинге сказал:

— Мы помним тяжелые дни, когда коварный враг подступал к Москве. Теперь Красная Армия в Берлине. Победа близка. Поможем же дружной подпиской на заем доканать фашистского зверя. Я подписываюсь на трехмесячный заработок.

В числе передовиков подписки слесарь депо тов. Волков. Он дал взаймы государству двухмесячный заработок. Общая сумма подписки по узлу составила 175 процентов месячного фонда заработной платы.

Подписка прошла с огромной активностью

Активно прошла подписка на заем в артели имени Красной Армии.

— Для окончательного разгрома гитлеровской Германии, для восстановления нашего народного хозяйства, разрушенного врагом, необходимо много средств. Эти средства нашему государству должны дать мы — советские люди, — сказал рабочий Генералов, — и от всего сердца даю взаймы государству свой четырехмесячный заработок.

Его примеру последовали рабочие тт. Филиппова, Гелитова, Краснощеков, подписавшиеся на двухмесячный заработок.

От Советского Информбюро

Оперативная сводка за 6 мая

Войска 2-го БЕЛОРУССКОГО фронта, продолжая наступление, форсировали пролив ШТРАЛЬЗУНДЕРФАРВАССЕР, заняли на острове РЮГЕН города БЕРГЕН, ГАРЦ, ПУТБУС, ЗАССНИТЦ и 6 мая полностью овладели островом РЮГЕН. В боях за 5 мая войска фронта взяли в плен 4.660 немецких солдат и офицеров и захватили 24 самолета и 215 полевых орудий. В числе пленных начальник мобилизационного отдела Штеттинского военного округа контрадмирал Хоретман.

Войска 1-го БЕЛОРУССКОГО фронта, продвигаясь вперед северо-западнее и западнее города БРАНДЕНБУРГ, заняли крупные населенные пункты ЗАНДАУ, ВУЛЬКАУ, КЛИТЦ, ФЕРХЕЛЬ, ФИРИТЦ, ШЛАГЕНТИН, ПЛАУЕ, ГРОСС-ВУСТЕРВИТЦ, КАДЕ, КАРОВ. За 5 мая войска фронта взяли в плен 17.120 немецких солдат и офицеров и захватили 119 самолетов и 235 полевых орудий.

Войска 4-го УКРАИНСКОГО фронта, наступая западнее и юго-западнее города МОРАВСКА ОСТРАВА, с боями заняли города БЕНИШ, ШТЕРНБЕРГ, ПРЖИБОР, НОВЫЙ ИЧИН, ФРЕНШТАТ, ВАЛАШ МЕЖИРИЧИ, ГОЛЕШОВ. В боях за 5 мая войска фронта взяли в плен более 1.000 немецких солдат и офицеров.

Войска 2-го УКРАИНСКОГО фронта северо-восточнее города БРНО с боями заняли город КВЕТИН и крупные населенные пункты ФРИШТАН, МАРТИНИЦЕ, ГУЛИН.

На других участках фронта существенных изменений не было.

Оперативная сводка за 7 мая

Войска 1-го БЕЛОРУССКОГО фронта вышли на реку ЭЛЬБА севернее и юго-восточнее МАГДЕБУРГА, заняли при этом города ГЕНТИН, ЦЕРБСТ и крупные населенные пункты ШЕНХАУЗЕН, БЕРГЦОВ, ПАРЕЙ, ШАРТАУ, ГЕРВИШ, ЛЕЙТЦКАУ, ГЕРДЕН, ВАЛЬТЕРНИНБУРГ, ШТОЙТЦ. За 6 мая войска фронта взяли в плен 3.100 немецких солдат и офицеров и захватили на аэродромах 34 самолета противника.

Войска 1-го УКРАИНСКОГО фронта, в результате длительной осады, 7 мая полностью овладели городом и крепостью БРЕСЛАВЛЬ (БРЕСЛАУ).

Гарнизон немецких войск, оборонявший город, во главе с командиром крепости генералом от инфантерии фон Нигоф и его штабом, прекратил сопротивление, сложил оружие и сдался в плен.

7 мая к 19 часам нашими войсками взято в плен в городе БРЕСЛАВЛЬ более 40 тысяч немецких солдат и офицеров.

Войска 4-го УКРАИНСКОГО фронта, продолжая наступление западнее и юго-западнее города МОРАВСКА ОСТРАВА, с боями заняли города ФРЕЙДЕНТАЛЬ, ФРИДЛАНД на МОРАУ, МЕРИШ-НЕЙШТАДТ, ШТЕЛАНОВ и крупные населенные пункты ВИЛЬДГРУБ, ШУМВАЛД, МЕДЛОВ, ХВАЛКОВИЦЕ, ШМЕЙЛЬ, СПАЛОВ, ОДРЫ, ПАЛАЧОВ, ЛЕШНА. В боях за 6 мая войска фронта взяли в плен более 2.000 немецких солдат и офицеров.

На других участках фронта существенных изменений не было.

За 5 и 6 мая в воздушных боях и огнем зенитной артиллерии сбито 10 немецких самолетов.

Войска 1-го Белорусского фронта севернее и юго-восточнее города Магдебург вышли к реке Эльба. На отдельных участках противник пытался оказывать сопротивление, но был отброшен ударами советских танков и пехоты. Немцы укрепились на окраинах города Гентин — важного узла дорог. В результате боя наши части ворвались в город и разгромили вражеский гарнизон. Уничтожено более 600 гитлеровцев. Захвачено 19 орудий, 73 пулемета, 3 радиостанции и склад с боеприпасами.

☆

Войска 1-го Украинского фронта, в результате длительной осады, сегодня полностью овладели городом и крепостью Бреславль (Бреслау). В середине февраля советские части совершили стремительный обходный маневр и окружили Бреславль. Немцы подготовились к длительной обороне города. Они забаррикадировали улицы и переломали их противотанковыми рвами. Каждый каменный дом был превращен в дот с большим количеством огневых точек. В ряде мест гитлеровцы, чтобы затруднить продвижение советских войск, взорвали дома и устроили завалы на улицах. Особенно сильные опорные пункты обороны о полевой артиллерией и самоходными орудиями они создали на перекрестках улиц. Наши войска в ходе упорных уличных боев шаг за шагом продвигались вперед, все теснее сжимая кольцо окружения. Наши штурмовые группы выбивали гитлеровцев из укрытий. Артиллеристы и летчики наносили непрерывные удары по узлам сопротивления противника. Окруженный вражеский гарнизон неоднократно предпринимал попытки прорвать кольцо советских войск. Подготовленные всеми силами немецкие солдаты бросались в контратаки и тысячами гибли под огнем советских орудий, минометов и пулеметов. Советское командование предложило немецким войскам, окруженным в Бреславле, ультиматум о капитуляции. После непродолжительных переговоров вражеский гарнизон во главе с командиром крепости генералом от инфантерии фон Нигоф прекратил сопротивление, сложил оружие и сдался в плен. Сегодня к 7 часам вечера в Бреславле взято в плен более 40 тысяч немецких солдат и офицеров.

Город Бреславль является одним из важнейших железнодорожных узлов и крупным промышленным центром. В нем сосредоточены металлургические и машиностроительные заводы, авиационные и другие военные предприятия.

☆

Западнее и юго-западнее города Моравска Острава войска 4-го Украинского фронта продолжали наступление. Советские части, действующие в сложных условиях горно - лесистой местности продвигаются вперед, громя войска противника, укрепившиеся на южных отрогах Судетских гор и в населенных пунктах. Наши танки и пехота прорвали промежуточный рубеж обороны немцев и овладели городом Фрейденталь. Другие наши части продвинулись в западном направлении на 20 километров и заняли город Мериш-Нейштадт. Захвачено у немцев 37 паровозов, 730 вагонов с различными грузами и 8 складов с военным имуществом.

☆

Авиацией Краснознаменного Балтийского флота 5 мая в районе острова Рюген потоплен транспорт противника водоизмещением в 6 тысяч тонн.

Всесоюзное социалистическое соревнование за высокий урожай

Все силы и средства — на ускорение сева!

☆

Молодые трактористы ждут помощи

(По телефону от собственного корреспондента).

Теплый майский день. Молодой тракторист т. Сидоров смотрит на вышедшую из строя машину и печально произносит:

— Время-то какое—только бы пахать и сеять. А тут что ни день, то простои. Вчера сгорела прокладка головки блока, нынче рассыпался коренной подшипник. Отчего это происходит и сам не пойму.

К трактористу подходит бригадир Артемов и добавляет:

— И работать-то не на чем. В бригаде нет плуга и сеялка без семепроводов стоит.

— А почему выехали из МТС без плуга и с плохой сеялкой?—спрашиваем бригадира.

— Директор приказал. Обещал все подослать, а пока вот мы пашем двумя тракторами и то непроизводительно: более трех с половиной гектаров на трактор в сутки не даем. Колхоз не очистил поля от стеблей подсолнечника.

Колхоз «Серп и молот», который обслуживает бригада, упускает лучшие сроки сева. Из 905 гектаров посеяно лишь 236. Темпы работы не повышаются. Никто не обращает внимания, как и в каких условиях работает тракторная бригада, которая по сути дела должна решить успех выполнения плана сева.

В колхозе имени Парижской коммуны работает тракторная бригада тов. Павлова. С начала весны тремя тракторами здесь вспахано лишь 88 гектаров—меньше двух гектаров на трактор в день.

Основное время в бригаде уходит на ремонт. Машины то и дело останавливаются по разным техническим причинам и неполадкам. Бригадир не успевает охватить всего.

Худая слава идет и о других тракторных бригадах Ведновской МТС. Бригада тов. Вербицкого за все время вспахала тремя тракторами ХТЗ лишь 12 гектаров.

Расплав подшипников, неполадки в системе зажигания и многое другое приводят к тому, что половина тракторного парка МТС простаивает. А ежедневная выработка на 15-сильный трактор не превышает трех гектаров.

Как правило, все тракторные бригады пашут мелко, с огрехами, работают на неисправных сеялках.

Когда анализируешь причины плохой работы тракторного парка, то приходишь к выводу, что в МТС нет четкого и постоянного руководства тракторными бригадами и повседневной помощи молодым трактористам. Старший механик тов. Под'яблонский бывает в поле от случая к случаю, и вся его деятельность сводится к сбору сведений.

Не видно в колхозах и агронома. В сельхозартели имени Ворошилова до того плохо пашут и сеют, что колхозники возмущаются такой работой. Тракторной бригаде нужна помощь агронома, его совет, но специалиста не сыщешь днем с огнем.

Отправив в колхозы машины, директор МТС тов. Чекменев по существу снял с себя ответственность за работу машинно - тракторного парка. Он даже забыл о тракторах, которые стоят в поле без плугов и сеялок. Не организовал он и помощи молодым трактористам.

Ал. ВОЛОДЬКИН.

Троекуровский район.

Совхозы засевают яровые сверх плана

Выполнили план сева яровых культур совхозы треста Росглавплодоовощь «Агроном», имени 15 лет Октября, имени Куйбышева. Значительные площади в этих хозяйствах посеяны сверх плана.

☆ ☆

Колхоз „Красная Заря" закончил весенний сев

КОЛЫБЕЛЬСКОЕ, 6 мая. (ПО ТЕЛЕГРАФУ). Колхозники сельхозартели «Красная Заря» (председатель т. Суворов) выполнили установленный для артели государственный план весеннего сева. Качество посевных работ хорошее.

Артель продолжает сев сверх плана.

Бригада С. Тараскина выполнила план тракторных работ на севе

АЛЕКСАНДРО-НЕВСКОЕ. (ПО ТЕЛЕГРАФУ). Тракторная бригада Ново-Деревенской МТС участника областного соревнования С. И. Тараскина с каждым днем повышает производительность. К 3 мая бригада выполнила установленный для нее план тракторных работ на весеннем севе. В переводе на мягкую пахоту двумя тракторами ЧТЗ выработано 978 гектаров.

На полях одного колхоза

Александра Савина и Мария Рыжикова—молодые пахари. Работают они на пароконных плугах, изо дня в день повышают производительность. Сначала они выпахивали по 0,90 гектара в день, а теперь выработку увеличили до полутора гектаров. Пахота у обоих ровная, без огрехов.

— Раз взялись соревноваться, то лениться нельзя, — говорит тов. Савина.

С тех пор, как в колхозе развернулось соревнование пахарей, их выработка резко повысилась. Они бережно относятся к лошадям, подкармливают их в борозде. Лемеха у плугов всегда острые, отвалы блестят. Счетовод артели ежедневно ведет учет выработки пахарей. Результаты соревнования вывешиваются в правлении.

В колхозе хорошо организован труд, люди работают с под'емом. Колхозники обязались к 1 мая закончить сев ранних культур и свое слово сдержали.

На полях артели работает тракторная бригада Остро-Каменской МТС т. Шибина. Два трактора пашут неплохо, трактористки вырабатывают по 4—5 гектаров за смену. Но третий трактор стоит в разобранном виде. Задний мост в колхозе, мотор на заводе в Раненбурге, а радиатор в мастерской МТС.

Совершенно неисправной доставили на поля и тракторную сеялку. Большую инициативу проявил колхозный кузнец В. И. Кузнецов. Он изготовил для сеялки и трактора больше сотни болтов и других недостающих частей, укрепил диски и сделал сцеп борон.

Директор МТС т. Федюнин не отказался еще от дурной привычки доставлять в колхозы неисправные машины. В прошлом году он присылал в колхозы неисправные молотилки, а теперь — неотремонтированные тракторы. Машин на усадьбе МТС не осталось, зато ремонт их продолжается в поле. Вредная практика...

В. СВИРИДОВ.
(Наш корр.).

Лев-Толстовский район.

Передовики весеннего сева

МИЛОСЛАВКА. (По телеграфу). Колхозники сельхозартели «Путь Ильича» закончили сев ранних яровых культур. Посеяно 177 гектаров вместо 160 по плану. Развернулся сев поздних культур.

А. СОРОКИНА,
председатель колхоза, депутат Верховного Совета РСФСР.

* * *

ЗАХАРОВО. (По телеграфу). Совхоз «Пионер» Рязсвиноводтреста план сева ранних яровых культур выполнил в 7 рабочих дней. Посеяно 206 гектаров.

С. КАНОЧКИН,
директор совхоза.

* * *

САСОВО. Вступая во Всесоюзное социалистическое соревнование за высокий урожай, колхозники сельхозартели «Победа» обязались закончить сев ранних яровых к 1 мая. Это обязательство выполнено.

С 1 мая в артели развернулась подготовка почвы под поздние культуры и посадка картофеля. Воодушевленные первомайским приказом товарища Сталина, колхозники еще более повысили производительность труда. Пахарь Яков Симагин выпахивает в день по 1,75 га.

Колхозники решили не позднее 15 мая закончить весь сев, чтобы завоевать почетную грамоту Обкома ВКП(б) и Облисполкома.

* * *

САРАП. На полях колхоза «Вторая пятилетка» развернулся сев поздних культур. Рабочий день в артели начинается с 3 часов утра и продолжается до 11 часов вечера. Пахари т. т. Огольцов, Кузьмин, Глазкова ежедневно вырабатывают на пароконном плуге по 1,75—1,80 гектара. Значительно перевыполняет дневное задание 75-летний сеяльщик Ф. Ф. Скворцов.

М. ЮРЛОВА.
счетовод колхоза.

Колхозники борются за почетные грамоты

ДОБРОЕ, 7 мая. (По телефону). Передовые колхозы района—«15 Октябрь», «Свободный путь», «Крестьянин» — закончили сев ранних яровых культур в лучшие агротехнические сроки. Они борются за получение почетных грамот Обкома ВКП(б) и Облисполкома.

Члены сельхозартели «Свободный путь» посеяли более 15 гектаров проса, посадили 25 гектаров картофеля. Колхозники сельхозартели «Крестьянин» закончили посадку картофеля.

☆

СВОДКА

хода соревнования районов области на весеннем севе на 5 мая

Занимаемое место	Районы	Посеяно в %% к плану
1	Лебедянский	46,8
2	Лев-Толстовский	46,1
3	Рыбновский	45,7
4	Рязанский	41,2
5	Воскресенский	40,2
6	Чернавский	40,0
7	Добровский	39,5
8	Октябрьский	39,4
9	Шиловский	39,0
10	Семионовский	38,0
11	Сараевский	37,1
12	Милославский	36,9
13	Муравлянский	36,8
14	Спасский	35,5
15	Ново-Деревенский	35,3
16	Букринский	34,8
17	Данковский	34,7
18	Больше-Коровинский	33,9
19	Клепиковский	33,6
20	Захаровский	33,5
21	Мервинский	33,5
22	Раненбургский	33,4
23	Сапожковский	33,3
24	Ряжский	33,0
25	Сасовский	33,0
26	Троекуровский	32,9
27	Шелуховский	32,7
28	Старожиловский	31,9
29	Можарский	31,2
30	Шапкий	31,0
31	Каверинский	30,5
32	Кадомский	30,1
33	Колыбельский	30,0
34	Путятинский	30,0
35	Желтухинский	29,7
36	Солотчинский	29,1
37	Ижевский	28,8
38	Ухоловский	28,2
39	Трубетчинский	27,8
40	Кораблинский	27,3
41	Елатомский	26,0
42	Пронский	25,5
43	Конобеевский	25,2
44	Бельковский	23,2
45	Ерахтурский	22,6
46	Пителинский	21,8
47	Ермишинский	21,8
48	Тумский	19,5
49	Касимовский	19,4
50	Чучковский	18,7

Раненбургский завод срывает ремонт моторов

Сейчас, когда все тракторы должны находиться в борозде, в Раненбургском заводе лежат неотремонтированные моторы. За последнее время завод не увеличил темпы работы, а снизил их.

Резко ухудшилось качество выпускаемых моторов. Их собирают на скорую руку и «выталкивают» из завода без горячей и даже без холодной обкаток. Без обкатки были, например, отосланы моторы Каликинской и Остро-Каменской МТС.

Больше того, моторы отсылаются неукомплектованными. В Остро-Каменскую МТС три мотора были отосланы без карбюраторов и вентиляторов.

Механический цех завода работает с перебоями, выпуск частей не планируется. Сейчас МТС ремонтируют моторы каждая себе, кто как знает. Трудно разобраться в этом хаосе. Идет, например, тракторист за лапками к муфтам сцепления. Мастер отвечает: их растащили. Действительно, на заводе за короткий срок исчезло 80 лапок. Растаскивают здесь и другие детали, инструмент.

Когда смотришь на работу завода, кажется, что это не завод, а какая-то кустарная мастерская. Пора бы облземотделу навести порядок на этом заводе.

АЛАБИН.

Международный обзор

В небывало стремительных темпах развивались события за истекшую неделю. В центре военных операций была гигантская битва за Берлин, закончившаяся 2 мая капитуляцией вражеских сил, оборонявших столицу Германии.

Падение Берлина является событием большого исторического значения и коренным образом меняет всю стратегическую и политическую обстановку европейской войны. Берлин был об'единяющим и руководящим центром гитлеровской военной машины. Он являлся крупнейшим в Европе узлом железнодорожных коммуникаций. Отсюда осуществлялось руководство операциями миллионов германских солдат, разбросанных на десятках фронтов. Крушение Берлина неизбежно ведет к параличу гитлеровской военной машины, к распаду единой германской армии на отдельные, обособленные воинские части, которые не могут надолго сохранить боеспособность.

Каждый день приносит гитлеровской Германии все новые и новые поражения. 25 апреля произошло соединение советских и союзных войск в единый фронт, рассекающий Германию на две части. Восстание итальянских патриотов привело к освобождению от гитлеровцев и итальянских фашистов важнейших центров Северной Италии. Стремительное продвижение Красной Армии на запад от Штеттина привело к новому соединению наших войск с войсками союзников—на этот раз в Северной Германии. Капитулировали германские войска в Северной Италии.

В результате этих событий рухнула вся система обороны гитлеровской Германии. Большая часть территории Германии уже занята советскими и союзными войсками. Остающиеся незначительные районы на юге и на севере, равно как несколько «мешков» в тылу у советских и союзных армий, несомненно будут ликвидированы в самое ближайшее время. В руках гитлеровцев имеются сейчас лишь два крупных плацдарма: Богемский четырехугольник на юге и Норвегия на севере. Но и здесь сопротивление гитлеровцев вряд ли может быть длительным. «Мировая война, развязанная германскими империалистами, подходит к концу. Крушение гитлеровской Германии — дело самого ближайшего будущего»,—заявил товарищ Сталин в Первомайском приказе.

Развал гитлеровского режима теперь для всех очевиден. Немецкая армия находится накануне полного разгрома.

Тяжелые дни переживает сейчас не только гитлеровская банда в Германии, но и все гитлеровские лакеи, квислинги и прочие предатели в освобожденных и освобождаемых странах Европы. Над их головами уже занесена карающая рука правосудия. Суд, скорый и правый, уже свершился над гнусной кликой Муссолини и его прихвостней в Италии. Итальянские патриоты, в руки которых в конце апреля попал Муссолини и весь его «кабинет министров», создали народный трибунал, приговоривший к смерти всю эту фашистскую свору. Приговор был немедленно приведен в исполнение и встретил горячее одобрение итальянского народа и всех свободолюбивых наций.

* * *

25 апреля в Сан-Франциско открылась конференция об'единенных наций, имеющая целью заложить основы международной организации безопасности. На конференции в момент ее открытия было представлено 46 государств, но 30 апреля было решено пригласить также Украину, Белоруссию и Аргентину.

В своем выступлении на первом пленарном заседании конференции 26 апреля товарищ Молотов четко и ясно изложил позиции Советского правительства в вопросе о создании международной организации безопасности и подчеркнул то огромное значение, которое СССР придает этому делу. Выступление главы советской делегации произвело очень большое впечатление, увеличило популярность и еще выше подняло престиж советской делегации. Корреспондент английской консервативной газеты «Дейли телеграф энд Морнинг пост» 28 апреля сообщал: «Сейчас никто уже не может утверждать, что Россия проявляет мало интереса к конференции в Сан-Франциско. Всеобщее внимание концентрируется вокруг позиции русских. Молотов становится центральной фигурой в глазах делегатов конференции и вызывает живейший интерес жителей Сан-Франциско».

Американский радиокомментатор Гейлмор подчеркнул, что Молотов в своем выступлении «осудил врагов мира и демократии, которые в настоящее время пытаются сорвать конференцию, прячась за ультрадемократическими лозунгами и академическими дискуссиями о правах малых наций». Как известно, на конференцию не была приглашена делегация Временного Польского правительства. В то же время было внесено предложение о приглашении представителей Аргентины.

Против этого выступил товарищ Молотов. Он внес предложение отсрочить решение вопроса на несколько дней, чтобы дать возможность лучше изучить имеющийся материал о положении в Аргентине. Товарищ Молотов цитировал заявление Рузвельта и бывшего государственного секретаря США Хэлла, которые отмечали, что Аргентина является очагом нацистской деятельности. Ссылаясь на то, что Польша не приглашена на конференцию, товарищ Молотов заявил: «Пригласить на конференцию Аргентину, которая помогала в течение всей этой войны нашему общему врагу, и не пригласить Польское Временное правительство, которое теперь действует на освобожденной территории Польши и имеет громадный авторитет в польском народе—это значит итти по такому пути, который может плохо отразиться на авторитете настоящей конференции». Конференция высказалась однако против отсрочки решения вопроса; 31 голос был подан за приглашение Аргентины и 4 (СССР, Чехословакия, Югославия и Греция)—против.

Такой результат голосования вызвал недоумение в широких кругах друзей демократии и мира. Многие видные политические деятели и органы печати США и Англии открыто заявляют, что в этом деле допущена серьезная ошибка. Американская газета «Крисчен сайенс монитор» пишет, что это решение означает — удар по демократическим элементам Аргентины и поощряет фашизм во всех странах. «Вашингтон пост» подчеркивает, что позиция СССР об Аргентине обеспечила Советскому Союзу моральный перевес в решении этого вопроса.

Посещение В. М. Молотовым судостроительных верфей Кайзера

САН-ФРАНЦИСКО, 6 мая. (Спец. корр. ТАСС). В. М. Молотов в сопровождении американского посла в Москве Гарримана, советского посла в США Громыка и других советских официальных лиц посетил судостроительные верфи Кайзера и в течение почти трех часов осматривал огромные верфи, выпустившие свыше 700 судов с начала своей деятельности в апреле 1941 г. Тов. Молотов подробно ознакомился с процессами массового производства торговых судов.

Капитуляция южной группировки немецких войск

ЛОНДОН, 5 мая. (ТАСС). Как передает агентство Рейтер, генерал Эйзенхауэр опубликовал сегодня вечером заявление, в котором говорится, что «продолжает наблюдаться деморализация и распад среди германских армий на Западном фронте. На южном фланге германская армейская группировка под командованием генерала Шульца, состоящая из 1-й и 19-й армий, сдалась сегодня после полудня генералу Деверсу».

Захват в плен бывшего „генерал-губернатора Польши" Франка

ЛОНДОН, 6 мая. (ТАСС). Как передает корреспондент агентства Рейтер при штабе верховного командования экспедиционных сил союзников в Париже, в районе Берхтесгадена захвачен в плен бывший германский генерал-губернатор Польши Ганс Франк. Франк признал, что ему известно о германских зверствах против поляков. В доме Франка обнаружены картины и другие произведения искусства общей стоимостью в 12,5 млн. фунтов стерлингов, награбленные в Варшаве.

В этом же районе в госпитале взят в плен бывший ад'ютант Гитлера полковник Вильгельм Бюхер.

Отв. редактор К. ПОЗДНЯКОВА.

Радио и война

К ПЯТИДЕСЯТИЛЕТИЮ ИЗОБРЕТЕНИЯ РАДИО

Одним из самых замечательных достижений современной техники является радио.

О том, какую огромную роль играет радио в повседневной жизни, хорошо известно каждому. Радио по замечательному ленинскому выражению—это газета без бумаги и без расстояний.

Очень высоко возросла роль радио в дни Отечественной войны. Вся страна, от далеких берегов Приморья до берегов Балтики, от Заполярья до Черного моря ежедневно слушает голос родной Москвы, возвещающий о героических ратных и трудовых подвигах русских людей. По радио советские люди слушают выступления и приказы товарища Сталина, письма с фронтов Отечественной войны, выступления героев фронта и тыла, знатных стахановцев.

Как средство связи, радио не знает препятствий. Ни расстояния, ни океанские просторы, ни горные перевалы не являются для него преградой. Широкое применение нашло радио в различных отраслях науки и техники, в промышленности, медицине.

В условиях современной войны, насыщенной огромными массами танков, артиллерии, авиации, радио — важнейшее средство для согласования боевых действий всех видов вооруженных сил.

Тем отраднее для нас, русских людей, тот факт, что радио изобретено нашим русским ученым профессором Александром Степановичем Поповым, в 1895 году.

В первые дни своего существования радио не являлось таким, каким мы его знаем сейчас. Русский ученый изобрел беспроволочный телеграф: электрические телеграфные сигналы стали передаваться на большие расстояния без каких бы то ни было проводов.

Английский ученый Максвелл предсказал ранее возможность этого явления, а существование электромагнитных волн было доказано в 1887 году физиком Г. Герцем. Но когда Герца спросили, могут ли открытые им волны найти практическое применение, физик ответил на это отрицательно.

Русский ученый А. С. Попов не только твердо верил в возможность применения электромагнитных волн, но и ценою больших усилий добился практического применения их.

Впервые беспроволочный радиотелеграф А. С. Попова был применен для спасения севшего на камни в Финском заливе и не имеющего связи броненосца «Генерал-Адмирал Апраксин». Установленные на острове Гогланд и на берегу Финского залива радиостанции передавали в эфир радиограммы на расстояние немногим больше 40 километров.

Прошло 50 лет со дня изобретения радио. С тех пор радиотехника далеко ушла вперед.

История развития радио в России после Великой Октябрьской революции безраздельно связана с именами Ленина и Сталина. В. И. Ленин использовал радио как сильнейшее оружие большевистской пропаганды, всегда уделял исключительное внимание развитию радиосредств. Благодаря его непосредственной помощи в августе 1922 года была построена первая и самая мощная тогда радиовещательная станция.

За годы сталинских пятилеток по указанию товарища Сталина СССР покрылся густой сетью современных мощных радиоцентров связи и вещания. Уже к началу Отечественной войны наша страна занимала первое место в Европе по общей мощности радиостанций. В 1943 году была введена в строй новая сверхмощная радиостанция.

Многочисленные радиовещательные станции Советского Союза ведут ежедневно передачи на 70 языках народов нашей страны, а также на многих иностранных языках.

Приемная сеть советского радиовещания, наряду с индивидуальными радиоприемниками, располагает чуть ли не 5 миллионами радиоточек, в том числе по нашей области 47.377 радиотрансляционными точками. В области 70 радиоузлов принимают программы центрального радиовещания.

В условиях современной войны радио нашло широкое применение. Оно стало одним из основных средств связи и управления войсками. Достаточно сказать, что в сталинградской операции участвовало около 9.000 радиостанций, а в боях на территории Белоруссии свыше 27.000 радиостанций различных типов. Широкое применение средств радиосвязи помогло Красной Армии стать самой маневренной армией мира.

Важнейшее применение нашло радио в авиации. С помощью радиокомпасов, по сигналам радиомаяков летчик уверенно ведет самолет к цели ночью и к любую погоду. С помощью радио летчик может определить высоту полета и совершить «слепую» посадку на аэродроме.

За последние годы наши советские инженеры добились больших достижений в области радиосвязи. Достаточно упомянуть о радиотелефонной связи Москвы с Лондоном и Нью-Йорком и фототелеграфной связи с Америкой.

Советский Союз располагает передовой техникой радиосвязи. Пройдет десятилетие и техника радиотелефонии настолько станет совершенной, что легко будет осуществляться разговор из быстронесущегося в поднебесье самолета с абонентом телефонной сети любого населенного пункта мира.

Огромные перспективы открываются перед радиовещанием в связи с телевидением. Звукозрительное радиовещание получит самое широкое распространение для культурно - просветительных целей, в народном хозяйстве, науке и технике.

Победоносная битва народов нашей страны завершается полным разгромом фашизма. Наступает новая эра расцвета созидательных сил многомиллионного народа нашей страны. Это предвещает и новые успехи в развитии радио.

И. БЕЗВЕРХОВ.

ОБЛАСТНОЕ КАРТОЧНОЕ БЮРО

доводит до сведения всех предприятий и учреждений, домоуправлений и других организаций города Рязани, городов и рабочих поселков области о том, что на основании приказа НКТ СССР от 31 марта 1945 г. за № 115, начиная с мая 1945 г. рейсовые карточки и справки ф. № 7 уполномоченным по выдаче карточек будут выдаваться только против сданных документов и карточек.

Выдача рейсовых карточек и справок ф. № 7 под отчет запрещена. Выдача рейсовых карточек командированным, задержавшимся в пути по уважительным причинам, производится непосредственно в районных или городских карточных бюро по индивидуальным заявлениям и под личную расписку.

Групповая выдача рейсовых карточек одному лицу по каким-либо спискам и доверенностям запрещается.

АДРЕС РЕДАКЦИИ: Рязань, ул. Радищева, дом № 24, ТЕЛЕФОНЫ: ответ. редактора — 89, зам. отв. редактора — 9—19, отв. секретаря — 34, отделов: партийной жизни и пропаганды марксизма - ленинизма, рабселькоров и писем, промышленного — 4—51, сельскохозяйственного — 4—64, бухгалтерии и отдела объявлений — 6—05, выпускающего — 1—68.

НБ02731. Заказ № 1872. Тираж 36180. Рязанская типогр[illegible]я

СЕГОДНЯ ДЕНЬ ВСЕНАРОДНОГО ТОРЖЕСТВА—ПРАЗДНИК ПОБЕДЫ

Пролетарии всех стран, соединяйтесь!

СТАЛИНСКОЕ ЗНАМЯ

Орган Рязанского Обкома и Горкома ВКП(б), Областного и городского Советов депутатов трудящихся

№ 90 (8051) | Среда, 9 мая 1945 года | ЦЕНА 20 КОП.

Красная Армия и советский народ одержали историческую победу над гитлеровской Германией. Враг полностью разгромлен и безоговорочно капитулировал.

Слава героической Красной Армии!

Слава героическому советскому народу!

Слава великому вождю и полководцу товарищу Сталину!



Подписание акта о безоговорочной капитуляции германских вооруженных сил

Акт о военной капитуляции

1. Мы, нижеподписавшиеся, действуя от имени Германского Верховного Командования, соглашаемся на безоговорочную капитуляцию всех наших вооруженных сил на суше, на море и в воздухе, а также всех сил, находящихся в настоящее время под немецким командованием, — Верховному Главнокомандованию Красной Армии и одновременно Верховному Командованию Союзных экспедиционных сил.

2. Германское Верховное Командование немедленно издаст приказы всем немецким командующим сухопутными, морскими и воздушными силами и всем силам, находящимся под германским командованием, прекратить военные действия в 23—01 часа по центрально-европейскому времени 8-го мая 1945 года, остаться на своих местах, где они находятся в это время и полностью разоружиться, передав все их оружие и военное имущество местным союзным командующим или офицерам, выделенным представителями Союзного Верховного Командования, не разрушать и не причинять никаких повреждений пароходам, судам и самолетам, их двигателям, корпусам и оборудованию, а также машинам, вооружению, аппаратам и всем вообще военно-техническим средствам ведения войны.

3. Германское Верховное Командование немедленно выделит соответствующих командиров и обеспечит выполнение всех дальнейших приказов, изданных Верховным Главнокомандованием Красной Армии и Верховным Командованием Союзных экспедиционных сил.

4. Этот акт не будет являться препятствием к замене его другим генеральным документом о капитуляции, заключенным об'единенными нациями или от их имени, применимым к Германии и германским вооруженным силам в целом.

5. В случае, если немецкое Верховное Командование или какие-либо вооруженные силы, находящиеся под его командованием, не будут действовать в соответствии с этим актом о капитуляции, Верховное Командование Красной Армии, а также Верховное Командование Союзных экспедиционных сил, предпримут такие карательные меры, или другие действия, которые они сочтут необходимыми.

6. Этот акт составлен на русском, английском и немецком языках. Только русский и английский тексты являются аутентичными.

Подписано 8 мая 1945 года в гор. Берлине.

От имени Германского Верховного Командования:

КЕЙТЕЛЬ, ФРИДЕБУРГ, ШТУМПФ.

В присутствии:

По уполномочию Верховного Главнокомандования Красной Армии Маршала Советского Союза.

Г. ЖУКОВА.

По уполномочию Верховного Командующего Экспедиционными Силами Союзников Главного Маршала Авиации

ТЕДДЕРА.

При подписании также присутствовали в качестве свидетелей:

Командующий стратегическими воздушными силами США генерал —

СПААТС.

Главнокомандующий французской армией генерал—

ДЕЛАТР ДЕ ТАССИНЬИ.

В СОВНАРКОМЕ СССР

В соответствии с Указом Президиума Верховного Совета СССР об об'явлении 9 Мая ПРАЗДНИКОМ ПОБЕДЫ Совнарком СССР постановил считать 9 Мая 1945 года нерабочим днем.

Совет Народных Комиссаров СССР предложил всем советским государственным учреждениям 9 мая с. г. в день всенародного торжества — ПРАЗДНИКА ПОБЕДЫ поднять на своих зданиях Государственный Флаг Союза Советских Социалистических Республик.

Указ Президиума Верховного Совета СССР

Об объявлении 9 мая ПРАЗДНИКОМ ПОБЕДЫ

В ознаменование победоносного завершения Великой Отечественной войны советского народа против немецко-фашистских захватчиков и одержанных исторических побед Красной Армии, увенчавшихся полным разгромом гитлеровской Германии, заявившей о безоговорочной капитуляции, установить, что 9 мая является днем всенародного торжества — ПРАЗДНИКОМ ПОБЕДЫ.

9 мая считать нерабочим днем.

Председатель Президиума Верховного Совета СССР М. КАЛИНИН.

Москва, Кремль. 8 мая 1945 года. Секретарь Президиума Верховного Совета СССР А. ГОРКИН.

ПРИКАЗ

Верховного Главнокомандующего

Командующему войсками 4-го Украинского фронта

Генералу армии ЕРЕМЕНКО

Начальнику штаба фронта

Генерал-полковнику САНДАЛОВУ

Войска 4-го УКРАИНСКОГО фронта, продолжая наступление, после ожесточенных боев, сегодня, 8 мая, овладели городом и крупным железнодорожным узлом ОЛОМОУЦ — важным опорным пунктом обороны немцев на реке МОРАВА.

В боях за овладение городом ОЛОМОУЦ отличились войска генерал-полковника КУРОЧКИНА, генерал-полковника МОСКАЛЕНКО, генерал-полковника ГРЕЧКО, генерал-лейтенанта ГАСТИЛОВИЧА, генерал-майора ГОНЧАРОВА, генерал-лейтенанта ВОРОБЬЕВА, генерал-лейтенанта БАТЮНЯ, генерал-майора БРИЛЕВА, генерал-лейтенанта ГОРДЕЕВА, генерал-майора ИЛЬИНЫХ, генерал-майора ТЕРТЫШНОГО, генерал-лейтенанта ОЗИМИНА, генерал-майора ВЕДЕНИНА, генерал-лейтенанта ЗАПОРОЖЧЕНКО, генерал-лейтенанта БОНДАРЕВА, генерал-майора БУШЕВА, генерал-майора СОЛОВЬЕВА, генерал-майора ШМЫГО, полковника ШУБА, генерал-майора ЖУКОВА, генерал-лейтенанта МЕДВЕДЕВА, генерал-майора ВИНОГРАДОВА, бригадного генерала КЛАПАЛЕК, генерал-майора ГРИНЧЕНКО, полковника ГЕРШЕВИЧА, полковника ГРЕЧКОССИЙ, генерал-майора КРАСАВИНА, полковника КЛИМЕНКО, полковника ЗАМАНОВА, полковника ГОЛЬЦЕВА, полковника КАЗАРИНОВА, генерал-майора МЕТАЛЬНИКОВА, генерал-майора БОРИСОВА, полковника ПЕТРЕНКО, генерал-майора ГЛАДКОВА, генерал-майора КОЛДУБОВА, генерал-майора ЛИСИНОВА, генерал-майора ЗУБОВА, генерал-майора ЯНКОВСКОГО, полковника ХОМИЧА, полковника МОРОЗА, полковника ДРЯХЛОВА, полковника ВРУЦКОГО, полковника ВАСИЛЬЕВА, полковника КУПЦОВА, полковника ВЛАСОВА, полковника ГРЕДИНАРЕНКО, генерал-майора КРОПОТИНА, майора МАНУХОВА, полковника МИТОЯНА, полковника КАВЕРИНА, подполковника ЕВМЕНОВА, полковника ЧЕРНОГО, полковника ВАСИЛЬЕВА, полковника ТАМИЛОВСКОГО, полковника МАТУСЕВИЧА, генерал-майора ПАРХОМЕНКО, полковника ТЕТЕНКО, генерал-майора ПРОХОРОВА, полковника УГРЮМОВА, полковника ВАСИЛЬЕВА, бригадного генерала ШПАНЕЛ, полковника СЕЛЬНЕР, полковника МАРНУСА, генерал-майора ФАДЕЕВА; артиллеристы генерал-лейтенанта артиллерии КАРИОФИЛЛИ, генерал-лейтенанта артиллерии ВАСИЛЬЕВА, генерал-майора артиллерии НАБАТЧИКОВА, полковника СМИРНОВА, полковника ДАВЫДОВА, генерал-майора артиллерии ИВАНОВА, полковника РОССЕЛЬ, полковника ДЖИНЧАРАДЗЕ, генерал-майора артиллерии КОФАНОВА; танкисты генерал-лейтенанта танковых войск РЕМИЗОВА, полковника КОВАЛЕВА, полковника ПАХОМОВА, подполковника ЯНКО, полковника ГАЕВА, полковника СИЯНИНА, полковника СТЕПАНОВА, летчики генерал-лейтенанта авиации ЖДАНОВА, генерал-майора авиации ИЗОТОВА, генерал-лейтенанта авиации НАНЕЙШВИЛИ, генерал-майора авиации ГОЛОВНЯ, генерал-майора авиации КОТЕЛЬНИКОВА, полковника ОБУХОВА, генерал-майора авиации УХОВА, генерал-майора авиации ЛАКЕЕВА, подполковника ЧЕРТОВА; саперы генерал-майора инженерных войск КОЛЕСНИКОВА, генерал-майора инженерных войск КОНЦЕВОГО, полковника ВОЛОДИНА, генерал-майора инженерных войск ГОВОРОВА, полковника ЖУРИНА; связисты генерал-лейтенанта войск связи МАТВЕЕВА, генерал-майора войск связи НЕСТЕРОВА, полковника ТАРУНИНА, полковника БЕЛЯНЧИКА, полковника НЕКРАСОВА, полковника ЕФИМОВА, подполковника НУЖДИНА, подполковника государственной безопасности КОРОТКОГО, майора СКОКАН, полковника СТЕПАНЯНА.

В ознаменование одержанной победы соединения и части, наиболее отличившиеся в боях за овладение городом ОЛОМОУЦ, представить к награждению орденами.

Сегодня, 8 мая, в 20 часов столица нашей Родины МОСКВА от имени Родины салютует доблестным войскам 4-го Украинского фронта, овладевшим городом ОЛОМОУЦ,— двенадцатью артиллерийскими залпами из ста двадцати четырех орудий.

За отличные боевые действия ОБЪЯВЛЯЮ БЛАГОДАРНОСТЬ руководимым Вами войскам, участвовавшим в боях за освобождение ОЛОМОУЦ.

Вечная слава героям, павшим в боях за свободу и независимость нашей Родины!

Смерть немецким захватчикам!

Верховный Главнокомандующий

Маршал Советского Союза И. СТАЛИН.

8 мая 1945 года. № 365.

ПРИКАЗ

Верховного Главнокомандующего

Командующему войсками 1-го Украинского фронта

Маршалу Советского Союза КОНЕВУ

Начальнику штаба фронта

Генералу армии ПЕТРОВУ

Войска 1-го Украинского фронта после двухдневных боев сломили сопротивление противника и сегодня, 8 мая, овладели городом ДРЕЗДЕН — важным узлом дорог и мощным опорным пунктом обороны немцев в Саксонии.

В боях за овладение городом ДРЕЗДЕН отличились войска генерал-полковника ЖАДОВА, генерал-полковника ГОРДОВА, генерал-майора ЛЯМИНА, генерал-лейтенанта РОДИМЦЕВА, генерал - лейтенанта ЛЕБЕДЕНКО, генерал-майора БАКЛАНОВА, генерал - майора ДОНСКОВА, генерал-майора ЧИРКОВА, генерал-майора РУСАКОВА, полковника ЗЕЛИНСКОГО, полковника ГОЛУБ, полковника СИКОРСКОГО, генерал-майора СУХАНОВА, полковника КОМАРОВА, генерал-майора ОЛЕЙНИКОВА, полковника ГАРАН, генерал-майора ТРОФИМОВА, генерал-майора ВАСИЛЕНКО, генерал-майора ДАНИЛОВСКОГО; танкисты генерал-полковника РЫБАЛКО, генерал-полковника танковых войск НОВИКОВА, генерал-майора танковых войск БАХМЕТЬЕВА, генерал - лейтенанта танковых войск ПОЛУБОЯРОВА, генерал - майора танковых войск МИТРОФАНОВА, генерал-майора танковых войск НОВИКОВА, генерал-майора танковых войск ЧУПРЫГИНА, полковника ШЕВЧЕНКО, полковника ДУШАКА, подполковника КУРКОТКИНА, полковника СКИДАНОВА, полковника ЛЕОНОВА, подполковника ЯКУНИНА, подполковника КУРИСТ, генерал-майора танковых войск АРХИПОВА, подполковника ШАПОВАЛОВА; полковника КОРОБЕЙНИКОВА, подполковника ХУДЕНКО; артиллеристы генерал-полковника артиллерии ВАРЕНЦОВА, генерал-майора артиллерии ПОЛУЭКТОВА, генерал-лейтенанта артиллерии КОРОЛЬКОВА, генерал-майора артиллерии ХУСИДА, генерал - майора артиллерии САНЬКО, генерал-майора артиллерии КРАСНОКУТСКОГО, подполковника КУЗЬМИНА, полковника БАЗЫЛЕНКО, генерал-майора артиллерии КОЛЕСНИКОВА; летчики генерал-полковника авиации КРАСОВСКОГО, генерал-майора авиации ПРОНИНА, полковника НИКИШИНА, генерал-майора авиации АРХАНГЕЛЬСКОГО, генерал-майора авиации СЛЮСАРЕВА, генерал-майора авиации ЗАБАЛУЕВА, полковника ДОБЫША, полковника АЛЕКСАНДРОВИЧА, полковника АНИСИМОВА, полковника КОЛОМЕЙЦЕВА, генерал - майора авиации КУРОЧКИНА, полковника БЫСТРОВА, подполковника ЗВОНЦОВА; саперы генерал-полковника инженерных войск ГАЛИЦКОГО, генерал-майора инженерных войск СОКОЛОВА, полковника СЛОНИНА, полковника ПОДОЛЬННОГО, полковника НОВИКОВА, полковника БЕРЗИНА, полковника ЧЕКАЛИНА; связисты генерал-лейтенанта войск связи БУЛЫЧЕВА, полковника БОГОМОЛОВА, полковника РОСТОВА, полковника ДЕНИСЕНКО.

В ознаменование одержанной победы соединения и части, наиболее отличившиеся в боях за овладение городом ДРЕЗДЕН, представить к присвоению наименования «ДРЕЗДЕНСКИХ» и к награждению орденами.

Сегодня, 8 мая, в 21 час столица нашей Родины МОСКВА от имени Родины салютует доблестным войскам 1-го Украинского фронта, овладевшим городом ДРЕЗДЕН, — двадцатью артиллерийскими залпами из двухсот двадцати четырех орудий.

За отличные боевые действия ОБЪЯВЛЯЮ БЛАГОДАРНОСТЬ руководимым Вами войскам, участвовавшим в боях за овладение ДРЕЗДЕНОМ.

Вечная слава героям, павшим в боях за свободу и независимость нашей Родины!

Смерть немецким захватчикам!

Верховный Главнокомандующий

Маршал Советского Союза И. СТАЛИН.

8 мая 1945 года. № 366.

Великий Сталин привел нас к победе

☆ ☆

ПРИКАЗ

Верховного Главнокомандующего

Командующему войсками 2-го Украинского фронта

Маршалу Советского Союза МАЛИНОВСКОМУ

Начальнику штаба фронта

Генерал-полковнику ЗАХАРОВУ

Войска 2-го УКРАИНСКОГО фронта сегодня, 8 мая, овладели в Чехословакии городами ЯРОМЕРЖИЦЕ и ЗНОЙМО и на территории Австрии — городами ГОЛЛАБРУНН и ШТОКЕРАУ — важными узлами коммуникаций и сильными опорными пунктами обороны немцев.

В боях за овладение названными городами отличились войска генерал-полковника ШУМИЛОВА, генерал-лейтенанта ПЕТРУШЕВСКОГО, генерал-полковника ГЛАГОЛЕВА, генерал-лейтенанта ОСТАШЕНКО, генерал-лейтенанта БАХТИНА, генерал-лейтенанта РУБАНЮКА, генерал-лейтенанта УТВЕНКО, генерал-майора ЛУКИНА, генерал-майора БИРМАНА, генерал-майора РОЖДЕСТВЕНСКОГО, генерал-майора ЛОСЕВА, генерал-майора ГРИГОРОВИЧА, генерал-майора КАРПУХИНА, генерал-майора ШКОДУНОВИЧА, генерал-майора ГРЕЧАНОГО, генерал-майора МОЛОЖАЕВА, генерал-майора ГОРБАЧЕВА, генерал-майора СМИРНОВА, генерал-майора КАРАМЫШЕВА генерал-майора КОВТУН-СТАНКЕВИЧА, генерал-майора ВАСИЛЕВСКОГО, генерал-майора МАРГЕЛОВА, генерал-майора СОКОЛОВСКОГО, генерал-майора СЕРЕГИНА, генерал-майора ДЕНИСЕНКО, генерал-майора ВИНДУШЕВА, полковника СЕЛЕЗНЕВА, полковника ДАЙКОВА, полковника САЛЬЧЕВА, полковника ПЕРЕМАНОВА, полковника ДЕРЗИЯНА, полковника САГИТОВА; артиллеристы генерал - полковника артиллерии ФОМИНА, генерал-лейтенанта артиллерии ДЕРЕША, генерал-майора артиллерии АЛЕКСЕЕНКО, генерал-лейтенанта артиллерии ПЕТРОВА, генерал-майора артиллерии ИВАНОВА, полковника АДАМКИНА, полковника СТРОК, инженер-полковника БРОВАРНИКА, генерал-майора артиллерии КРКО, полковника МИРОНОВА, полковника КОРОТЕЕВА, полковника КРЫКВЕКИНА, полковника АЛЕКСЕЕВА, полковника СЕДАША, полковника БОГУШЕВИЧА, полковника ВЛАДИМИРОВА, полковника СУЗДАЛЬЦЕВА, полковника КОЗЯРЕНКО, полковника ФЕФЕЛОВА, полковника САЛАНСКОГО, полковника МОТОВА, подполковника ПОПОЗУХИНА, подполковника МАТЮХА, подполковника ПОПЛЫКО, подполковника ЖИВУЦКОГО, майора РОЖИАНОВА, майора БОРОДИНА; танкисты генерал-полковника танковых войск КРАВЧЕНКО, генерал-полковника танковых войск КУРКИНА, генерал-лейтенанта танковых войск ШТРОМБЕРГА, генерал-лейтенанта танковых войск САВЕЛЬЕВА, генерал-лейтенанта танковых войск ВОЛКОВА, генерал-лейтенанта СБИРИДОВА, полковника БЕЛОГЛАЗОВА, полковника ОСТАПЕНКО, полковника ВОРОНОВА, полковника ЛЯЩЕНКО, полковника ОБДАЛЕНКОВА, полковника САХАРОВА, подполковника СОРОЧИНСКОГО, подполковника ГОРЛАЧА; летчики генерал-полковника авиации ГОРЮНОВА, генерал-лейтенанта авиации КАМАНИНА, генерал-лейтенанта авиации СТЕПИЧЕВА, генерал-лейтенанта авиации ПОДГОРНОГО, полковника ГРЕЧКО, полковника САПРЫКИНА, полковника КЛОБУКОВА, полковника СЕМЕНЕНКО, полковника ШУТЕЕВА, полковника ЧИЖИКОВА, полковника БЛАГОВЕЩЕНСКОГО, полковника ТАРАНЕНКО, полковника ЮДАКОВА, полковника ГЕЙБО, полковника ЧАНПАЛОВА, полковника ХМЫРОВА; саперы генерал-лейтенанта инженерных войск ЦИРЛИНА, генерал-майора инженерных войск ПЛЯСКИНА, полковника ЗИМИНА, полковника ФАДЕЕВА, полковника ЦЕПЕНКОВА; связисты генерал-лейтенанта войск связи ЛЕОНОВА, полковника БОРИСЕНКО, полковника ЕГОРОВА, полковника ШЕРВУДА, полковника ДАВЫДОВА, полковника государственной безопасности КАРПОВА.

В ознаменование одержанной победы соединения и части, наиболее отличившиеся в боях за овладение городами ЯРОМЕРЖИЦЕ, ЗНОЙМО, ГОЛЛАБРУНН и ШТОКЕРАУ, представить к награждению орденами.

Сегодня, 8 мая, в 23 часа столица нашей Родины МОСКВА от имени Родины салютует доблестным войскам 2-го Украинского фронта, овладевшим названными городами, — двадцатью артиллерийскими залпами из двухсот двадцати четырех орудий.

За отличные боевые действия ОБЪЯВЛЯЮ БЛАГОДАРНОСТЬ руководимым Вами войскам, участвовавшим в боях за освобождение поименованных городов.

Вечная слава героям, павшим в боях за свободу и независимость нашей Родины!

Смерть немецким захватчикам!

Верховный Главнокомандующий
Маршал Советского Союза И. СТАЛИН.

8 мая 1945 года. № 367.

ЛИКОВАНИЕ

Трудно передать словами все, что происходило в тот ночной час среди рабочих Рязанского завода «Сельмаш», когда радио принесло долгожданную весть о победе.

Рабочие, инженеры, служащие ночной смены поздравляли друг друга, громкие крики «ура» неслись по цехам и двору.

Митинги превратились в сплошное ликование народа. Директор завода тов. Позняков, мастер т. Белокуров, парторг ЦК ВКП(б) тов. Клепиков в своих выступлениях выразили общую радость и гордость.

— Этот день этот час мы ждали долго,—говорит т. Белокуров.— Немало тяжелого пережили за годы войны. Но победа завоевана. Пришел праздник на нашу улицу. Этим мы обязаны нашей доблестной родной Красной Армии и нашему отцу, полководцу, другу товарищу Сталину.

Долго не смолкают овации в честь товарища Сталина. У всех на глазах сияет радость и великая любовь к тому, чья мудрость и чей неустанный труд привели Родину к великой победе.

День всенародного праздника

В моей жизни не было более радостного дня, чем этот день. Большой праздник пришел в дом колхозников. В нашем селе в каждом доме радио. Когда стали передавать акт о капитуляции германских вооруженных сил, сразу поднялось все село.

Люди вышли на улицу, поздравляли друг друга с победой. Слезы радости были на глазах у каждого.

Восторженными аплодисментами был встречен Указ Президиума Верховного Совета Союза ССР об объявлении 9 мая Праздником Победы. Эти минуты торжества никогда не изгладятся в памяти.

Над селом поднялись красные флаги — флаги победы. Мы отблагодарим героическую Красную Армию, товарища Сталина новыми успехами в труде. Вырастим в этом году с каждого гектара по 25 центнеров зерновых!

Да здравствует наша победоносная героическая Красная Армия!

Слава великому Сталину!

А. МАКСИМОВ,
председатель колхоза имени Ворошилова, Рыбновского района.

Победа завоевана!

Сегодня радио принесло радостную весть. Завоевана победа! Это слово быстро разнеслось по цехам деревообделочного завода. Настал день торжества. Беспредельная радость на лицах рабочих. Секретарь парткома завода тов. Злобин открывает митинг.

— Товарищи!..

И его слова заглушаются аплодисментами, возгласами «ура». Долго длилась несмолкаемая овация. Рабочие славили того, под чьим руководством достигнута эта великая историческая победа. Они славили своего вождя, Верховного Главнокомандующего товарища Сталина.

Выступает директор завода тов. Девяткин, начальник цеха тов. Берман, секретарь комитета комсомола тов. Клюкин, стахановец 9 цеха тов. Егоров, мастер отдела главного механика тов. Повиков. Они говорят о великой победе, о героической Красной Армии, разгромившей фашистскую Германию и принудившей ее к безоговорочной капитуляции, о том, что советский народ отметит эту победу новым трудовым подъемом.

— Дорог задача, поставленная нашим великим Сталиным, будет нам по плечу. Мы все выполним, — говорит начальник цеха тов. Берман. — Советский народ освободил свободу не только себе, он освободил от фашистского порабощения миллионы трудящихся других стран. Красная Армия и Советский народ выполнили свою освободительную миссию.

В честь исторической победы многие рабочие выразили желание дополнительно подписаться на заем. В течение получаса только рабочие ночной смены дополнительно подписались на десятки тысяч рублей.

Еще ночь, а наряд торжествует. Здание завода, все цеха украшаются флагами, лозунгами, портретами членов правительства. Народ празднует День Победы.

Слава советскому оружию!

Коллектив студентов и преподавателей Рязанского сельскохозяйственного техникума с большой радостью встретил весть о победоносном завершении Великой Отечественной войны.

Студенты и преподаватели от всей души приветствовали и благодарили доблестных воинов героической Красной Армии, одержавших историческую победу. Студенты тт. Строков, Аксенов, Федотова заявили, что будут учиться еще лучше.

Здание техникума украшено флагами и лозунгами. На фасаде здания вывешены портреты товарища Сталина и его боевых соратников.

Г. ДОЛИНСКИЙ,
директор техникума.

Областное соревнование тракторных бригад

(По данным на 5 мая)

Занимаемое место	Фамилии бригадиров	МТС и совхозы	Заработано на 15 сильный трактор	Занимаемое место	Фамилии бригадиров	МТС и совхозы	Выработано на 15 сильный трактор
1	Гармаш Д.	Рыбновская	190	82	Любимов П.	Н. Деревенская	85
2	Жохи Н.	Шелуховская	181	83	Таманаев И.	Можарская	85
3	Кострикина М.	Рыбновская	175	84	Борисов М.	Бастановская	84
4	Тараскин С.	Н. Деревенская	171	85	Гаврилов В.	Путятинская	84
5	Аникко Т.	Старожиловская	171	86	Макарина И.	Юрьинская	83
6	Лоскутов П.	Старожиловская	168	87	Клочков А.	Коноплинская	83
7	Харьмакова А.	Н. Деревенская	146	88	Третьякова Т.	Н. Бокинская	83
8	Пирожков П.	Муравлянская	140	89	Башмаков В.	О. Каменская	83
9	Юшкин Ф.	Л. Толстовская	135	90	Миронов В.	Хрущевская	83
10	Шебалепков И.	Шацкая	130	91	Валентинова П.	«Прогресс»	83
11	Данкевич П.	Шелуховская	130	92	Бахирев Я.	Рыжская	82
12	Бортаковский И.	Можарская	128	93	Савенков М.	Шелемишевская	82
13	Клинковская Е.	Кораблинская	127	94	Куприянов И.	Рыжская	81
14	Демидов Е.	Прокская	123	95	Бочтуов А.	Н. Деревенская	81
15	Уразова Е.	Сараевская	122	96	Кондауров А.	Муравлянская	80
16	Середавкина Н.	Можарская	122	97	Мерзликин П.	Н. Чемодановская	80
17	Федина Л.	Рязанская-2	122	98	Прошкина М.	Ольховская	80
18	Бесединн Г.	Ольховская	121	99	Балашов Ф.	Альютовская	80
19	Пронин Г.	Л. Толстовская	119	100	Скопинский В.	Березовская	80
20	Струнин И.	О. Каменская	119	101	Панькин З.	Сасовская	79
21	Шиманов Ф.	Рыжская	118	102	Калашнов М.	Б. Поповская	79
22	Золотарева Е.	Рыжская	118	103	Шаткина А.	Н. Бокинская	79
23	Юшкин А.	Л. Толстовская	115	104	Анашкин М.	Шиловская	79
24	Чибирина А.	Сараевская	115	105	Зорин М.	Хрущевская	79
25	Лобачев Г.	Шелемишевская	115	106	Кузин Д.	Красноармейская	79
26	Петин А.	Муравлянская	115	107	Тюмачев Н.	Колыбельская	78
27	Якутин М.	Васильевская	114	108	Лупандин И.	Сараевская	78
28	Гостева М.	Васильевская	114	109	Лунев А.	Добровская	78
29	Шостержин А.	Троекуровская	114	110	Кузьмина К.	Чернавская	78
30	Овечкин В.	Можарская	113	111	Гаврилин С.	Заболотовская	78
31	Осьмий А.	Шелемишевская	113	112	Лапшин И.	Шелуховская	77
32	Конков И.	Троекуровская	111	113	Поспелов П.	Шелуховская	77
33	Шлыкин Н.	Шацкая	111	114	Лапкин А.	Шиловская	77
34	Самохвалов А.	Чемодановская	110	115	Кирин Г.	Сасовская	76
35	Снгаев М.	Рязанская-2	110	116	Самсонов В.	Альютовская	76
36	Тузлуков И.	Рижская	109	117	Козлова М.	Маратовская	76
37	Сапожков И.	Сюкеевская	107	118	Семенова М.	Березовская	76
38	Кузьмин Д.	Троекуровская	107	119	Хрестинин М.	Бастановская	75
39	Киселев А.	Шацкая	107	120	Зиновьев В.	Кораблинская	74
40	Дончарова М.	Колыбельская	106	121	Красних П.	Лапшуковская	74
41	Шамонин В.	Старожиловская	103	122	Лазарева М.	Н. Деревенская	74
42	Стрекалова Л.	Кораблинская	103	123	Петрушкин А.	им. Кагановича	74
43	Осмина А.	Юрьинская	102	124	Бойков А.	Ермишинская	73
44	Сальников Г.	Рыбновская	102	125	Трушков Л.	Н. Деревенская	73
45	Проскурин С.	Колыбельская	101	126	Ершов	«Пионер»	73
46	Воронков Т.	Муравлянская	100	127	Кузнецов В.	Васильевская	71
47	Черепанов А.	Н. Чемодановская	100	128	Полубояринов М.	Андреевская	71
48	Бобров А.	Н. Деревенская	100	129	Совостов Ф.	Чемодановская	71
49	Сазонов А.	Хрущевская	100	130	Демин Ф.	Милославская	71
50	Соловых А.	Березовская	100	131	Лычагин Б.	Политовская	71
51	Мурашко	Рязанская-2	100	132	Пашков П.	Калинкинская	70
52	Фомин А.	Колыбельская	100	133	Фокин М.	Хрущевская	70
53	Ивлиев Ф.	Н. Бокинская	98	134	Покушина	им. Коминтерна	70
54	Сойкин А.	Рязанская-2	98	135	Болтунов П.	Политовская	70
55	Алимин Н.	Хрущевская	97	136	Рязанцев Н.	О. Каменская	69
56	Герасимов П.	Юрьинская	97	137	Лисинин Г.	Керминская	68
57	Дедюев К.	Рыбновская	97	138	Балабанов В.	Красноармейская	68
58	Точилкин В.	О. Каменская	96	139	Пискун А.	Андреевская	67
59	Ермаков А.	Коноплинская	95	140	Дунин Ф.	Бастановская	66
60	Мешкина К.	Можарская	95	141	Магогин И.	Пичкирмеевская	66
61	Дарыкина А.	Шацкая	95	142	Сопотов Г.	Старожиловская	66
62	Калитин Г.	Рижская	94	143	Пирпинов Е.	Муравлянская	66
63	Дарюшин С.	Юрьинская	94	144	Сивкаев Д.	Маратовская	66
64	Борисов Н.	Муравлянская	93	145	Пантелеев А.	Пальтовская	66
65	Сергеев П.	Чернавская	92	146	Хазов И.	им. Коминтерна	65
66	Попова М.	И. Чемодановск.	92	147	Маркова А.	Красноармейская	65
67	Гальбина Е.	Пичкиреевск.	91	148	Стаханова	им. Войкова	65
68	Кочеткова Е.	Ранснбургская	91	149	Фролкин Д.	Можарская	64
69	Шерешев А.	Шемуровская	91	150	Федулин Л.	Ермишинская	64
70	Абрамова М.	Кораблинская	90	151	Путинцев И.	Колыбельская	64
71	Еремин Д.	Ижевская	90	152	Лашин М.	Альютовская	64
72	Елисеева Т.	им. Калининн	90	153	Ломакин А.	Шелуховская	64
73	Перов В.	Лебедянская	89	154	Зогина П.	Шелуховская	64
74	Никулина Е.	Калинкинская	88	155	Кулыбин К.	Шемуровская	63
75	Голубев И.	Троекуровская	88	156	Позняков А.	Березниковская	63
76	Шелушкин Д.	Альютовская	88	157	Пахомов А.	Можарская	63
77	Запегина А.	И. Чемодановск.	87	158	Горбачева М.	«Труд»	63
78	Шишков В.	Рыбновская	87	159	Прокурюков С.	Можарская	62
79	Строчков А.	Шелуховская	87	160	Филатов И.	Чернавская	62
80	Сафонов С.	Б. Поповская	86	161	Антонова А.	Уколовская	62
81	Савин П.	Ранснбургская	85	162	Анисов И.	Уколовская	61

ПРИМЕЧАНИЕ: Тракторные бригады тт. Пенкратова, Козлова, Володина, Кадыкова, Салихова, Анистратова, Сайбель, Лялина, Липатовой, Кузнецова, Аксенова, Снгаева, Шеклеева, Нухальского, Малофеева, Латуева, Сухова, Пилкиной, Сушицкого, Бреева, Калашниковой, Шлягина, Алексеева, Полторацкого, Гавриковой, Юриной, Гришина П., Гребенькова, Исакова, Иванова, Тягунова, Глазунова, Снгитова, Бесковой, Михисова, Кириллова, Зубаревой, Галкина, Кузнецова, Громова, Лунева Т., Чижикова, Жданович, Алексашина, Фомина, Муравьева, Козловцева, Доронина, Малтрова, Сапрыкина, Фаломеева, Глазкова, Робизова, Репина, Кирилина, Косоротова, Елина, Шайанова, Серегина, Сухова, Обыденковой, Воробьева, Путанова, Копалкиной, Храпова, Ларина, Давыдова, Полукарова, Лазаровой, Зверева, Игнатова, Абрамовой, Ясенева, Киселева, Пимкова, Трунина, Михина, Барсукова, Попкова, Макарова, Ролькиной, Афонниой, Ивашкинина, Красноза, Гришиной, Гришина, Кардуниной, Ганиной, Воробьевой, Зеленчукиной, Бурцева, Жебелевой, Дворянкина, Суворовой, Тамбовой, Бобровского, Секретарева, Томкачева, Воронцовы, Ионова, Качаева, Антонкина, Ветрова, Дьяковой, Катасонова, Федорова, Сергеева, Буракова, Беззубцева, Акималеева, Тарана, Абрамова, Терешкиной, Ионова, Фомченковой, Вихрева, Стрельникова, Плюгина, Белинкова, Соловьевой, Ртищева, Близева, Филатова, Лапшинкина, Полякова, Тюркина, Ерохина, Михеева, Мокеевой, Боголовского, Романова, Титова, Елюгина, Канаевой, Фомичева, Кубаткина, Варварина, Никоземлева, Алексахина, Тырнова—выработали на один 15-сильный трактор 60 и менее гектаров мягкой пахоты.

Беседа Бономи с представителями КНО Северной Италии

ПАРИЖ, 7 мая. (ТАСС). Агентство Франс пресс передает из Рима:

Во время беседы Бономи с представителями Комитета Национального Освобождения (КНО) Северной Италии последние выдвинули ныне требований, относящихся к формированию нового правительства коалиции антифашистских партий. Представители КНО, в частности, требуют:

проведения чистки как в политической, так и в административной и экономической областях;

урегулирования «в демократической духе» отношений между префектами и районными и областными КНО;

выработки плана экономической реконструкции, в которую должно внести свой вклад все население страны и, в особенности, те, кто обратился при фашистском режиме;

осуществления аграрной реформы;

проведения внешней политики, «свободной от всякого национализма, не только от фашистского, но и дофашистского», политики, обеспечивающей сотрудничество со всеми странами.

Представители КНО Северной Италии потребовали, кроме того, чтобы были признаны действительными законы, принятые на Севере, где законодательство было более демократическим, чем в южных районах.

ПЛЕНЕНИЕ БЫВШЕГО ГИТЛЕРОВСКОГО МИНИСТРА ФИНАНСОВ ШАХТА

НЬЮ-ЙОРК, 7 мая. (ТАСС). По сообщению корреспондента агентства Юнайтед Пресс, находящегося при американской армии, американцы, заняв итальянский город Альба близ австрийской границы, захватили там бывшего гитлеровского министра финансов Шахта.

От Советского Информбюро

Оперативная сводка за 8 мая

В течение 8 мая войска 3-го БЕЛОРУССКОГО фронта, продолжая бои по очищению от противника косы ФРИШ НЕРУНГ, заняли населенные пункты КОЙЕ ВЕЛЬТ, ФОГЕЛЬЗАНГ.

Войска 1-го БЕЛОРУССКОГО фронта за 7 мая, при выходе на реку ЭЛЬБА, взяли в плен 7.150 немецких солдат и офицеров и захватили следующие трофеи: танков — 28, полевых орудий — 513, пулеметов—402, автомашин — 1.700, лошадей —3.700, подвод с военными грузами — 2.200.

Войска 1-го УКРАИНСКОГО фронта после двухдневных боев сломили сопротивление противника и 8 мая овладели городом ДРЕЗДЕН — важным узлом дорог и мощным опорным пунктом обороны немцев в Саксонии, а также заняли города МЮТЕЛЬН, ЛОММАТЦШ, МЕЙССЕН, ЛАЙСНИГ, ДЕБЕЛЬН, ХАРТА, ВАЛЬДХАЙМ, РОСВАЙН, НОССЕН, ВИЛЬСДРУФФ, ХАЙНИХЕН, ФРАНКЕНБЕРГ, ФРЕЙБЕРГ, ГАРАНДТ, ОБЕРАН, САЙДА и, перейдя чехословацкую границу южнее ДРЕЗДЕНА, заняли на территории Чехословакии города МОСТ, ДУХЦОВ, ТЕПЛИЦЕ-ШАНОВ. Одновременно восточнее ДРЕЗДЕНА войска фронта, сломив сопротивление противника, заняли города РАДЕБЕРГ, ЛОБАУ, РАЙХЕНБАХ, БЕРНШТАДТ, ГЕРЛИЦ. Юго-западнее и южнее БРЕСЛАВЛЯ войска фронта заняли города ШТРИГАУ, ФРЕЙБУРГ, МЮНСТЕРБЕРГ, ОТТМАХАУ.

Войска 4-го УКРАИНСКОГО фронта, продолжая наступление, после ожесточенных боев, 8 мая овладели городом и крупным железнодорожным узлом ОЛОМОУЦ — важным опорным пунктом обороны немцев на реке МОРАВА, а также заняли города ВЮРБЕНТАЛЬ, ЗНГЕЛЬСБЕРГ, РЕМЕРШТАДТ, БЕРГШТАДТ, МОРАВСКИЙ ШЕНБЕРГ, ХОЕНШТАДТ, ГРАНИЦЕ, ПРЖЕРОВ. В боях за 7 мая войска фронта взяли в плен до 1.000 немецких солдат и офицеров.

Войска 2-го УКРАИНСКОГО фронта 8 мая овладели в Чехословакии городами ЯРОМЕРЖИЦЕ, ЗНОЙМО и на территории Австрии городами ГОЛЛАБРУНН и ШТОКЕРАУ — важными узлами коммуникаций и сильными опорными пунктами обороны немцев.

На других участках фронта существенных изменений не было.

Перед подписанием акта о военной капитуляции

БЕРЛИН, 8 мая. (ТАСС). Пройдут года, десятилетия, столетия. Но день 8 мая 1945 года свободолюбивые народы мира будут вечно помнить и чтить как дату торжества справедливости, как дату победы над гитлеровской Германией.

Берлин. Яркий солнечный день, летний, жаркий. На Темпельгофском аэродроме с сетью бетонированных дорожек, откуда совсем недавно поднимались самолеты со свастикой, сейчас сверкают советские истребители. Немецкие самолеты лежат сейчас в грудах металлического лома, в разбитых ангарах. Один за другим поднимаются в небо истребители. Их ведет майор Тютькин. У летчиков-истребителей почетная задача — встретить в небе самолеты, которые должны прибыть сюда с делегацией Верховного Главнокомандования экспедиционных сил союзников.

Встречающие государственные флаги Советского Союза, США и Великобритании. Прибытие делегации ожидается к 14 часам. В 13 часов 50 минут с запада доносится приглушенный гул моторов. Вскоре появляются два «Дугласа». Затем приближается третий. Они делают круги над аэродромом, над Берлином и снижаются для посадки. В 13 часов 58 минут колеса первой машины чертили по земле берлинского аэродрома. Серебристый «Дуглас» останавливается на бетонированной дорожке. Открываются двери и из кабины выходит представитель Верховного Командования экспедиционных сил союзников Главный Маршал авиации Тедер. За ним спускается командующий стратегическими воздушными силами США генерал Спаатс, командующий военно-морскими силами союзников в Европе адмирал Тарольд Бурроу.

Прибывших приветствуют генерал-лейтенант Васильев.

Потом приземляются и два других самолета с остальными делегатами и представителями прессы. Встречать только что прибывших подходят представители Советского командования — генерал армии Соколовский, генерал - полковник Берзарин, генерал - лейтенант Боков. Выстраивается почетный караул. Всходит знамена СССР, США и Великобритании. Оркестр исполняет американский, английский и советский гимны. Полковник Лебедев рапортует главному маршалу авиации Тедеру о том, что почетный караул построен. Глава делегации вместе с прибывшими обходит почетный караул. Этим парадом, говорит Тедер, нам оказана большая честь. В ответ в честь победы гремит над Берлином красноармейское «ура».

Приходит четвертый «Дуглас». В нем доставлены в Берлин представители командования разгромленной немецкой армии. Все в сопровождении американских офицеров проходят фельдмаршал Кейтель, генерал-адмирал Ганс Фридебург, генерал - полковник Штумф. Немцев проводят в автомашинах.

У микрофона выступает главный маршал авиации Тедер. Он говорит, что является уполномоченным Главнокомандующего Эйзенхауэра. Он очень рад приветствовать советских маршалов и генералов, а также войска Красной Армии и особенно рад потому, что он их приветствует именно в Берлине. Сознание на западе и востоке сказал он, в результате сотрудничества продемонстрировало колоссальную работу.

Союзные делегации и представители Советского Командования сядутся в автомашины. Через весь город они следуют в пригород Карлсхорст. В 14 часов 40 минут на аэродром прибывает из Парижа французская делегация во главе с генералом Делатр де Тассиньи.

Б. АФАНАСЬЕВ,
К. СУХИН.

Сообщение Наркомфина СССР

Выпущенный 5 мая 1945 года Четвертый Государственный Военный Заем на сумму 25 миллиардов рублей размещен к исходу 7 мая на 25.065 миллионов рублей.

Таким образом, установленная сумма займа перевыполнена.

Подписка на заем продолжается.

Наркомфин СССР А. ЗВЕРЕВ.

8 мая 1945 года.

АДРЕС РЕДАКЦИИ: Рязань, ул. Радищева, дом № 24. ТЕЛЕФОНЫ: ответ. редактора — 89, зам. отв. редактора — 9—19, отв. секретаря — 34, отделов: партийной жизни и пропаганды марксизма - ленинизма, рабселькоров и писем, промышленного—4—51, сельскохозяйственного — 4—64, бухгалтерии и отдела объявлений — 6—05, выпускающего— 1—68.

Отв. редактор К. ПОЗДНЯКОВА.

НБ02734. Заказ № 1877. Тираж 36180. Рязанская типография.

Пролетарии всех стран, соединяйтесь!

СТАЛИНСКОЕ ЗНАМЯ

Орган Рязанского Обкома и Горкома ВКП(б), Областного и городского Советов депутатов трудящихся

№ 91 (8052) | Четверг, 10 мая 1945 года | ЦЕНА 20 КОП.

Товарищи! Великая Отечественная война завершилась нашей полной победой. Период войны в Европе кончился. Начался период мирного развития.

С победой вас, мои дорогие соотечественники и соотечественницы!

Слава нашей героической Красной Армии, отстоявшей независимость нашей Родины и завоевавшей победу над врагом!

Слава нашему великому народу, народу-победителю!

И. Сталин.

Обращение тов. И. В. Сталина к народу



Товарищи! Соотечественники и соотечественницы!

Наступил великий день победы над Германией. Фашистская Германия, поставленная на колени Красной Армией и войсками наших союзников, признала себя побежденной и объявила безоговорочную капитуляцию.

7 мая был подписан в городе Реймсе предварительный протокол капитуляции. 8 мая представители немецкого главнокомандования в присутствии представителей Верховного Командования союзных войск и Верховного Главнокомандования советских войск подписали в Берлине окончательный акт капитуляции, исполнение которого началось с 24 часов 8 мая.

Зная волчью повадку немецких заправил, считающих договора и соглашения пустой бумажкой, мы не имеем основания верить им на слово. Однако сегодня с утра немецкие войска во исполнение акта капитуляции стали в массовом порядке складывать оружие и сдаваться в плен нашим войскам. Это уже не пустая бумажка. Это — действительная капитуляция вооруженных сил Германии. Правда, одна группа немецких войск в районе Чехословакии все еще уклоняется от капитуляции. Но я надеюсь, что Красной Армии удастся привести ее в чувство.

Теперь мы можем с полным основанием заявить, что наступил исторический день окончательного разгрома Германии, день великой победы нашего народа над германским империализмом.

Великие жертвы, принесенные нами во имя свободы и независимости нашей Родины, неисчислимые лишения и страдания, перенесенные нашим народом в ходе войны, напряженный труд в тылу и на фронте, отданный на алтарь отечества, — не прошли даром и увенчались полной победой над врагом. Военная борьба славянских народов за свое существование и свою независимость окончилась победой над немецкими захватчиками и немецкой тиранией.

Отныне над Европой будет развеваться великое знамя свободы народов и мира между народами.

Три года назад Гитлер всенародно заявил, что в его задачи входит расчленение Советского Союза и отрыв от него Кавказа, Украины, Белоруссии, Прибалтики и других областей. Он прямо заявил: «Мы уничтожим Россию, чтобы она больше никогда не смогла подняться». Это было три года назад. Но сумасбродным идеям Гитлера не суждено было сбыться. — ход войны развеял их в прах. На деле получилось нечто прямо противоположное тому, о чем бредили гитлеровцы. Германия разбита наголову. Германские войска капитулируют. Советский Союз торжествует победу, хотя он и не собирался ни расчленять, ни уничтожать Германию.

Товарищи! Великая Отечественная война завершилась нашей полной победой. Период войны в Европе кончился. Начался период мирного развития.

С победой вас, мои дорогие соотечественники и соотечественницы!

СЛАВА НАШЕЙ ГЕРОИЧЕСКОЙ КРАСНОЙ АРМИИ, ОТСТОЯВШЕЙ НЕЗАВИСИМОСТЬ НАШЕЙ РОДИНЫ И ЗАВОЕВАВШЕЙ ПОБЕДУ НАД ВРАГОМ!

СЛАВА НАШЕМУ ВЕЛИКОМУ НАРОДУ, НАРОДУ-ПОБЕДИТЕЛЮ!

ВЕЧНАЯ СЛАВА ГЕРОЯМ, ПАВШИМ В БОЯХ С ВРАГОМ И ОТДАВШИМ СВОЮ ЖИЗНЬ ЗА СВОБОДУ И СЧАСТЬЕ НАШЕГО НАРОДА!

ПРИКАЗ

Верховного Главнокомандующего

Командующему войсками 1-го Украинского фронта

Маршалу Советского Союза КОНЕВУ

Начальнику штаба фронта

Генералу армии ПЕТРОВУ

Войска 1-го УКРАИНСКОГО фронта в результате стремительного ночного маневра танковых соединений и пехоты сломили сопротивление противника и сегодня, 9 мая, в 4 часа утра освободили от немецких захватчиков столицу союзной нам Чехословакии — город ПРАГУ.

В боях за освобождение ПРАГИ отличились войска генерал-полковника ГОРДОВА, генерал-полковника ПУХОВА, генерал-полковника ЖАДОВА, генерал-лейтенанта МАЛАНДИНА, генерал-майора ЛЯМИНА, полковника ЗЕЛИНСКОГО, генерал-лейтенанта ЧЕРОКМАНОВА, генерал-лейтенанта ПУЗИКОВА, генерал-майора БАКЛАНОВА, полковника ИВАНОВА, генерал-майора ОРЛОВА, генерал-майора ДАНИЛОВСКОГО, генерал-майора ВОЛКОВИЧА, генерал-майора КРАСНОВА; танкисты генерал - полковника ЛЕЛЮШЕНКО, генерал-полковника РЫБАЛКО, генерал-полковника танковых войск НОВИКОВА, генерал-майора танковых войск УПМАНА, генерал-майора танковых войск БАХМЕТЬЕВА, генерал-лейтенанта танковых войск БЕЛОВА, генерал-майора танковых войск ЕРМАКОВА, полковника ПУШКАРЕВА, полковника ХМЫЛОВА, генерал-майора танковых войск МИТРОФАНОВА, генерал-майора танковых войск НОВИКОВА, генерал-лейтенанта танковых войск СУХОВА, подполковника КАРНЮШКИНА, подполковника ЩЕРБАК, полковника СЕЛИВАНЧИКА, полковника ТУРКИНА; артиллеристы генерал-полковника артиллерии ВАРЕНЦОВА, генерал-лейтенанта артиллерии КОЖУХОВА, генерал-майора артиллерии ДОБРИНСКОГО, генерал-майора артиллерии КРАСНОКУТСКОГО, генерал-майора артиллерии МЕНТЮКОВА, генерал-майора артиллерии НИКОЛЬСКОГО, генерал-лейтенанта артиллерии КУБЕЕВА, генерал-майора артиллерии ПОЛУЭКТОВА, генерал-майора артиллерии ДЗЕВУЛЬСКОГО; летчики генерал-полковника авиации КРАСОВСКОГО, генерал-лейтенанта авиации РЯЗАНОВА, полковника НИКИШИНА, генерал-майора авиации АРХАНГЕЛЬСКОГО, генерал-майора авиации ЗАБАЛУЕВА, генерал-майора авиации СЛЮСАРЕВА, генерал-лейтенанта авиации УТИНА; саперы генерал-полковника инженерных войск ГАЛИЦКОГО, полковника ПОЛУЭКТОВА, полковника КАМЕНЧУКА, полковника КОРЮКОВА, подполковника СКОРОХОДА, подполковника СОБОЛЕВА; связисты генерал-лейтенанта войск связи БУЛЫЧЕВА, генерал-майора войск связи АХРЕМЕНКО, полковника ОСТРЕНКО, полковника БОРИСОВА, полковника СИМХОВИЧА, полковника БОГОМОЛОВА.

В ознаменование одержанной победы соединения и части, наиболее отличившиеся в боях за освобождение ПРАГИ, представить к присвоению наименования «ПРАЖСКИХ» и к награждению орденами.

Сегодня, 9 мая, в 20 часов столица нашей Родины МОСКВА от имени Родины салютует доблестным войскам 1-го УКРАИНСКОГО фронта, освободившим столицу союзной нам Чехословакии — ПРАГУ, — двадцатью четырьмя артиллерийскими залпами из трехсот двадцати четырех орудий.

За отличные боевые действия ОБЪЯВЛЯЮ БЛАГОДАРНОСТЬ руководимым Вами войскам, участвовавшим в боях за освобождение ПРАГИ.

Вечная слава героям, павшим в боях за свободу и независимость нашей Родины и Чехословацкой республики!

Смерть немецким захватчикам!

Верховный Главнокомандующий
Маршал Советского Союза И. СТАЛИН.

9 мая 1945 года. № 368.

ПРИКАЗ

Верховного Главнокомандующего

по войскам Красной Армии и Военно-Морскому Флоту

8 мая 1945 года в Берлине представителями германского верховного командования подписан акт о безоговорочной капитуляции германских вооруженных сил.

Великая Отечественная война, которую вел советский народ против немецко-фашистских захватчиков, победоносно завершена. Германия полностью разгромлена.

Товарищи красноармейцы, краснофлотцы, сержанты, старшины, офицеры армии и флота, генералы, адмиралы и маршалы, поздравляю вас с победоносным завершением Великой Отечественной войны.

В ознаменование полной победы над Германией сегодня, 9 мая, в День Победы, в 22 часа столица нашей Родины Москва от имени Родины салютует доблестным войскам Красной Армии, кораблям и частям Военно-Морского Флота, одержавшим эту блестящую победу, — тридцатью артиллерийскими залпами из тысячи орудий.

Вечная слава героям, павшим в боях за свободу и независимость нашей Родины!

Да здравствуют победоносные Красная Армия и Военно-Морской Флот!

Верховный Главнокомандующий
Маршал Советского Союза И. СТАЛИН.

9 мая 1945 года. № 369.

От Советского Информбюро

Оперативная сводка за 9 мая

Между ТУКУМСОМ и ЛИБАВОЙ Курляндская группа немецких войск в составе 16 и 18 немецких армий, под командованием генерала от инфантерии Гильпертаг с 23 часов 8 мая сего года прекратила сопротивление и начала передавать личный состав и боевую технику войскам ЛЕНИНГРАДСКОГО фронта. Войска фронта заняли города ЛИБАВА (ЛЕПАЯ), ПАВИЛОСТА, АИЗПУТЕ, СКРУНДА, САЛДУС, САБИЛЕ, КАНДАВА, ТУКУМС. К вечеру 9 мая войсками фронта сдалось в плен более 45 тысяч немецких солдат и офицеров. Прием пленных продолжается.

В районе устья реки ВИСЛЫ восточнее ДАНЦИГА и на косе ПУТЦИГЕР - НЕРУНГ северо - восточнее ГДЫНИ, группы немецких войск, прижатые к побережью моря, прекратили сопротивление и с утра 9 мая начали сдачу личного состава и боевой техники войскам 3-го и 2-го БЕЛОРУССКИХ фронтов. К вечеру 9 мая войсками 3-го БЕЛОРУССКОГО фронта сдалось в плен 11 тысяч, а войсками 2-го БЕЛОРУССКОГО фронта сдалось 10 тысяч немецких солдат и офицеров. Прием пленных продолжается.

Группа немецких войск в Чехословакии, уклонясь от капитуляции советским войскам, поспешно отходит на запад и юго-запад.

Войска 1-го УКРАИНСКОГО фронта, в результате стремительного ночного маневра танковых соединений и пехоты, сломили сопротивление противника и 9 мая в 4 часа утра освободили от немецких захватчиков столицу союзной нам Чехословакии — город ПРАГУ, а также заняли на территории ЧЕХОСЛОВАКИИ города ХОМУТОВ, КАДАНЬ, БИЛИНА, ЛОУНЫ. Юго-восточнее ДРЕЗДЕНА войска фронта, продвигаясь вперед, заняли города ПИРНА, ЗЕБНИТЦ, НОЙГЕРСДОРФ, ЦИТТАУ, ФРИДЛАНТ, ЛАУБАН, ГРАЙФФЕНБЕРГ, ГИРШБЕРГ, ВАРМБРУНН. Одновременно юго-западнее и южнее БРЕСЛАВЛЯ войска фронта заняли города ЛАНДЕСХУТ, ГОТТЕСБЕРГ, ВАЛЬДЕНБУРГ, ШВЕЙДНИЦ, РЕЙХЕНБАХ, ЛАНГЕНБИЛАУ, ФРАНКЕНШТАЙН, ПАТШКАУ, ФАРТА, ГЛАТЦ, ЛАНДЕК.

Войска 4-го УКРАИНСКОГО фронта заняли на территории Чехословакии города ШИЛЛЕРН, МОГЛИЦ, МОРАВСКА ТРЮБАУ, ЛИТОВЕЛЬ, ПРОСТЕЕВ.

Войска 2-го УКРАИНСКОГО фронта, стремительно продвигаясь вперед, заняли на территории Чехословакии города ВЕЛИКИЕ МЕЖИРИЧИ, ИГЛАВА, БРОД, БЕНЕШОВ, ТРЖЕБИЧ.

Войска 3-го УКРАИНСКОГО фронта заняли на территории Австрии города ЛООСДОРФ, ВИЗЕЛЬБУРГ, АМШТЕТТЕН, МЮРЦЦУШЛАГ, БРУК, ГРАЦ и соединились с американскими войсками в районе АМШТЕТТЕН.

Народ славит победу над врагом

Нам светит солнце победы и счастья

Хочется сказать так много об этой огромной радости, о радости нашего победоносного завершения Великой Отечественной войны, о нашем будущем.

Мы знаем, что после победы над немецко-фашистскими захватчиками нашим народам обеспечена радостная и зажиточная жизнь. Мы знаем, что велики наши жертвы, что мы потеряли многих родных и ближних друзей. Но мы также знаем, что победа не далась без жертв, напряженной борьбы и труда. Во имя этого мы боролись и трудились почти четыре года. И как приятно сознавать, что кровь пролитая нашими сыновьями не пропала даром. Солнце победы, солнце счастья и свободы светит нам в этот майский день.

От всей души хочется благодарить героических воинов Красной Армии, нашего вождя и полководца товарища Сталина. В день победы хочется также сказать, что мы, трактористы, не останемся в долгу у своих фронтовиков. Взятое нами обязательство — вспахать 2.000 гектаров на тракторе ХТЗ—будет выполнено и перевыполнено.

Т. АНИПКО,
бригадир тракторной бригады Старожиловской МТС.

Немецкая армия разгромлена

ТРОЕКУРОВО, 9 мая. (По телефону). Было совсем тихо, а в селе никто не спал. Почти четыре года ждали колхозники этого дня. Как только было получено сообщение о безоговорочной капитуляции немецкой армии, на домах затрепетали флаги.

На митинге сельчанки И. К. Степанов, Ц. М. Вдовин, С. С. Степанов заявили, что они ответят на победу Красной Армии перевыполнением норм выработок. Слово они сдержали. Дневное задание выполнено на 150 процентов.

Как никогда, приходит работали в этот день пахари Шура Петенков, Вера Петенкова и другие. При отличном качестве работ они вспахали по 1,25 гектара. По полторы нормы выполнили бороновальщики Зина Степина и Вера Березкина.

Праздник победы колхозники отметили на полях.

— Мы,—заявляют колхозники, — будем трудиться еще лучше и бороться за первенство в социалистическом соревновании за высокий урожай.

П. ИВАНОВ,
председатель колхоза «6 съезд Советов».

В колхозной деревне

Необычайная была эта ночь. В темноте украшали свои дома колхозники. Сердца их были переполнены великой радостью. В эту ночь не хотелось никому спать. Глубоко запали в душу слова: война окончена, Германия капитулировала, наша победа.

Утро 9 мая. По улицам хлынули с красными флажками и радостно произносят:

— Победа!

Это великое слово выведено мелом на домах колхозников.

Состоялся митинг.

— Наступил на нашей улице большой праздник, праздник победы, — говорит председатель колхоза Иван Лялин. — Мудрые слова любимого вождя сбылись.

Многоголосое «ура» разносится по селу.

Колхозный слесарь Алексей Сергеев прожил более 60 лет. Он вырастил и послал на фронт 6 сыновей и дал им наказ возвращаться в отчий дом только с победой над немецко-фашистскими захватчиками.

В этот день Алексей Сергеев помолодел. В сердце переполнила радость. На митинге он сказал:

— Слава Красной Армии, которая победоносно завершила Отечественную войну. Слава тому, под чьим руководством она одержала величайшую победу над врагом — любимому вождю товарищу Сталину.

Вышел на трибуну бригадир полеводческой бригады инвалид Отечественной войны тов. Волков.

— Нет слов выразить ту радость, которую мы переживаем сейчас. Наступил долгожданный час победы. Ура нашей победоносной Красной Армии и товарищу Сталину.

Колхозники ликуют в великий день всенародного торжества — праздника победы. Этот праздник завоевали они в упорном труде.

И. БЫЧКОВ.
(Наш корр.).

Колхоз имени Молотова, Мордовского района.

☆

Весть о победе советского оружия с молниеносной быстротой облетела колхозные села. Даже там, где нет радио, к 6 часам 9 мая прошли многолюдные митинги. С флагами, с портретами товарища Сталина и его боевых соратников собирались люди отметить победоносное завершение Великой Отечественной войны. В колхозах «3-й решающий» и «Красная нива» митинги состоялись как только стало подниматься солнышко.

Митинги прошли с исключительным подъемом. Выступавшие колхозники единодушно заявляли, что они отблагодарят Красную Армию ударной работой на полях.

Многолюдный митинг состоялся в районном центре. Присутствовало более 600 человек. Сообщение секретаря райкома ВКП(б) тов. Исаева о том, что германская армия безоговорочно капитулировала, было встречено бурными аплодисментами и криками «ура» в честь Красной Армии и товарища Сталина.

Выступившие представители сельской интеллигенции заявили, что они не пожалеют сил для быстрейшего восстановления разрушенных немецко-фашистскими захватчиками сел и городов нашей Родины; будут неустанно трудиться для процветания любимой отчизны.

К 5 часам дня 9 мая митинги прошли во всех колхозах. Колхозники единодушно заявляли, что они к 20 мая выполнят план весеннего сева, добьются высокого урожая.

(Наш корр).
Больше-Коровинский район.

Самый радостный день в жизни

Четыре года у всех были одни думы: когда же кончится война? И вот она, долгожданная победа!..

Где бы я ни была, чтобы ни делала, все мои мысли и дела были устремлены к тому, чтобы оказать наибольшую помощь родным фронтовикам.

За четыре года войны я наполнила сверх плана не одну тысячу литров молока. И еще упорнее, настойчивее добивалась повышения надоя молока от каждой закрепленной за мною коровы теперь.

Около шести десятков лет прожила я. Но за всю жизнь не было у меня такого памятного, радостного дня. Не нахожу слов, чтобы выразить те чувства, которыми переполнено мое сердце.

Я хочу сказать слова сердечной благодарности нашим героическим фронтовикам. В боях по покорению этого могучего оружия Красной Армии. Слава ей! Великому Сталину—наша горячая благодарность.

П. КОВОРОВА,
доярка колхоза «Фундамент социализма», Шиловского района.

Слава победоносной Красной Армии!

★

Радостно и легко на душе

Молниеносно разнеслась весть об окончании войны по цехам Рязанского кожевенного завода. Тут же начался митинг. Его открыла секретарь партийной организации тов. Котова.

— Наступил долгожданный час великой победы. За нее героически сражались на фронте воины Красной Армии, для нее не покладая рук работали труженики тыла. — Красная Армия полностью разгромила врага. Фашистская Германия безоговорочно капитулировала.

Долгой несмолкаемой овацией, громким «ура» рабочие приветствовали победу.

— Много труда положили мы, чтобы победить врага,—говорит мастер зольного цеха тов. Парменов.—И вот мы торжествуем нашу победу, славим нашу дорогую Красную Армию, своего великого вождя товарища Сталина! Мы будем еще лучше работать, чтобы залечить все раны, нанесенные врагом.

— Нет больше фашистской Германии. Свободно дышит грудь человека, —говорит механик завода тов. Булычев. —Мы уничтожили врага.

Долго длилось торжество. Радость о великой победе люди передавали в своих поцелуях, об'ятиях. Тут же появился баян. Танцы, пляска, песни разнеслись по заводу. Наступил день великого торжества.

Народ ликует

Радио принесло великую радость, когда на рязанском моторо-ремонтном заводе работала ночная смена. Рабочие остановили станки, собрались в один цех. Они смеялись, целовали друг друга, обнимались. Митинг открыл директор завода тов. Безруков. Громкое «ура» товарищу Сталину не раз разносилось по заводу.

Рабочие от души приветствовали вождя. В своем выступлении мастер тов. Фока сказал:

— Мы неплохо поработали. Есть о чем рассказать фронтовикам. Моя бригада систематически перевыполняла норму выработки. Я давал по 3—4 нормы в смену. Эта победа достигнута общими усилиями советского народа и нашей героической Красной Армии. Слава героям-воинам! Слава великому Сталину!

— Отметим победу новыми трудовыми усилиями, — говорит начальник цеха т. Казаков.

Митинг кончился. Рабочие долго еще были в цехах, они украшали здание завода.

Исторический день

Мне трудно подобрать слова, чтобы сказать о той великой радости, которая пришла к нам сегодня. Все трактористы ликовали, когда узнали о капитуляции германских вооруженных сил.

Наша бригада немало сделала, чтобы приблизить этот долгожданный день. Три года она держит Всесоюзное первенство по выработке на колесный трактор. Нам было нелегко. Но мы всегда говорили: фронтовикам труднее. Поистине величайшую военную доблесть, которая войдет в историю на долгие века, совершила наша героическая армия в борьбе с немецко-фашистскими захватчиками.

Вся наша страна отмечает сегодня праздник победы. Вместе со всем народом празднуем победу и мы, трактористы. Конечно, победу мы празднуем на полях. Каждый из нас знает, что партия и правительство требуют от нас, работников сельского хозяйства, дать в этом году больше стране сельскохозяйственных продуктов.

Наша бригада еще 2 мая выполнила план тракторных работ на севе. Теперь мы ответим на полную победу новым напряжением сил и поможем многим колхозам завершить сев в срок, на высоком агротехническом уровне.

Да здравствует наша победа!

Да здравствует наша героическая Красная Армия!

Слава великому Сталину!

Д. ГАРМАШ.

Рыбновская МТС.

Соревнование имени Победы

Н. МАЛЬЦЕВО, 9 мая. (По телефону). Празднично и торжественно на Нижне-Мальцевском заводе. Раннее утро, а к заводу собралось более тысячи человек. Пришли на митинг рабочие, служащие, колхозники близлежащих селений. Все хотели услышать радостную весть. Конец войне, враг разгромлен.

Директор завода тов. Монин поздравил собравшихся с великим праздником, днем победы. Волнующими и трогательными были его слова благодарности коллективу за те усилия, которые были вложены в дело победы.

Директор обнял и расцеловал секретаря партийной организации тов. Симонова, председателя завкома тов. Воробьева, секретаря комитета комсомола тов. Мартынова, главного инженера тов. Альяшева в знак сердечной благодарности за ту помощь, которую они оказали коллективу в борьбе за выполнение производственного задания.

Больше часа продолжался митинг рабочих. В этот исторический день они решили включиться в социалистическое соревнование имени Победы и выполнить полугодовую программу к 15 июня, а к Дню Конституции — закончить годовой план. Решено также снизить себестоимость продукции против прошлого года на 6 процентов и повысить производительность труда на 10 процентов.

★ ★

Подписание акта о военной капитуляции

БЕРЛИН, 8 мая. (ТАСС). Через полчаса после прибытия самолетов Главный Маршал Авиации Теддер нанес визит Маршалу Советского Союза Жукову. Теддер поздравил Маршала Жукова с победой и передал ему белое шелковое знамя с вышитой эмблемой об'единенных сил. Маршал Советского Союза Жуков в свою очередь поздравил представителей союзного командования. Маршала Жукова также посетил и поздравил с победой над фашистской Германией Главнокомандующий Французской армией генерал Делатр де Тассиньи. Поздравляя Красную Армию от имени де Голля и французского народа, он сказал, что русский народ своей борьбой оказал большую помощь в освобождении Франции. После этого у Маршала Жукова была личная беседа с Главным Маршалом Авиации Теддером.

Историческое событие, которое должно свершиться и которого все ждут, должно произойти в сером доме, на углу улиц Цвизелерштрассе и Райнштайнштрассе, где помещалось берлинское военно-инженерное училище. В большом двухсветовом зале — строгая обстановка. Для участников конференции приготовлены длинные столы. Четыре национальных флага — СССР, США, Великобритании и Франции украшают зал.

Глубокий вечер. В зал входят Маршал Советского Союза Жуков, Главный Маршал Авиации Теддер. За ними следуют к своим местам остальные представители союзных государств, члены делегаций. Кресла, стоящие под национальными флагами, занимают Маршал Советского Союза Жуков, Теддер, Спаатс, Вышинский, Бэрроу, Делатр де Тассиньи. Центральный стол занимают представители союзных держав — генералы Красной Армии, командовавшие частями, овладевшими Берлином. За столом прессы — советские и иностранные журналисты. Один стол пока пуст. Маршал Советского Союза Жуков обращается к присутствующим.

— Господа, — говорит Маршал, — мы собрались здесь по уполномочию Верховного Главнокомандования Красной Армии — заместитель Верховного Главнокомандующего Маршал Советского Союза Жуков, по уполномочию Верховного Главнокомандования экспедиционных сил союзников — Главный Маршал Авиации Теддер; здесь также присутствуют генерал-полковник американской армии Спаатс, от французской армии Делатр де Тассиньи — принять условия безоговорочной капитуляции от командования вооруженных сил Германии. Я предлагаю приступить к работе и пригласить сюда уполномоченных германского командования.

Затем Маршал отдает приказание:

— Пригласите сюда представителей немецкого Верховного Главнокомандования для принятия условий безоговорочной капитуляции.

В зал входят генерал-фельдмаршал германской армии Кейтель, генерал-адмирал Фридебург, генерал-полковник Штумпф в сопровождении ад'ютантов. В абсолютной тишине фельдмаршал Кейтель вместе с сопровождающими его занимают приготовленные для представителей немецкого командования места.

Снова говорит Маршал Жуков:

— Господа, сейчас предстоит подписание акта безоговорочной капитуляции. Я обращаюсь к представителям Германского Верховного Главнокомандования с вопросами, имеют ли они на руках акт, ознакомились ли с ним, согласны ли представители германского командования подписать этот акт?

С этими же вопросами к представителям командования немецкой армии обращается Главный Маршал Авиации Теддер. Ответа ждут все собравшиеся. Тишина.

— Да, я согласен, — тихо произносит генерал-фельдмаршал немецкой армии Кейтель и передает Маршалу Жукову документ Главной ставки, подписанный грос-адмиралом Дениц, уполномачивающий Кейтеля, как шефа командования вооруженными силами и одновременно как командующего армии, фон Фридебург — как командующего военно-морскими силами, Штумпф — как представителя воздушных сил — подписать акт о безоговорочной капитуляции германских вооруженных сил перед Верховным Главнокомандованием советскими вооруженными силами и Командованием Союзных экспедиционных сил. Необходимые формальности соблюдены.

Маршал Жуков предлагает уполномоченным Верховного Командования германской армии подойти к столу и подписать акт. Один за другим Кейтель, Фридебург и Штумпф подписывают акт.

Об'ективы фотоаппаратов и пленка кинокамеры запечатлевают это событие.

Акт подписан. Германия безоговорочно капитулировала. Один экземпляр акта, составленного на трех языках, вручается фельдмаршалу Кейтель. Маршал Советского Союза Жуков об'являет: немецкая делегация может удалиться.

Б. АФАНАСЬЕВ.
К. СУХИН.

ПОБЕДА

Мы знали,
что праздник победы
будет,
Мы твердо решили —
свершится так.
Тяжкими были
военные будни,
Жаркими были
дороги атак.
И тот,
кто прирос
к лафету орудия,
Кто дни и ночи —
возле станка,
Каждой рукой
за сто рук орудуя,
Делал победу,
как песню строка.
Сегодня
о славе поют салюты,
Нами
дороги к Берлину
пройдены.
Встал
над столицею
ворога лютого
Стяг победы,—
стяг нашей Родины.

Анатолий ЛЕВУШКИН.

★

В честь победоносного завершения Отечественной войны

Рано утром во всех артелях района была получена весть о безоговорочной капитуляции германских вооруженных сил. Трудно передать словами, с какой радостью было встречено это сообщение. Люди поздравляли друг друга с победой, обнимались и целовались.

После коротких митингов колхозники выехали на поля, чтобы стахановским трудом ответить на славную победу. За полдня многие пахари колхозов «Красная звезда», имени 1 Мая, имени Ворошилова и ряда других выполнили дневную норму.

Значительно была повышена производительность труда трактористов, колхозных сеяльщиков, бороновальщиков. 9 мая по району было вспахано и засеяно значительно больше, чем в любой предыдущий день.

Многие колхозы к 9 мая завершили сев ранних зерновых культур и подготовку почвы под поздние культуры. Весть о победе влила новые животворные силы в тружеников колхозной деревни. Во многих колхозах были об'явлены стахановские вахты в честь праздника победы.

Рязанские колхозники обязались до 20 мая полностью выполнить государственный план весеннего сева.

А. ЛАРИОНОВ,
секретарь Рязанского райкома ВКП(б).

РАДОСТЬ

РЯЖСК, 9 мая. (По телефону). Многолюдные митинги состоялись в колхозах Ряжского района. На митинг в колхозе «Красный Октябрь» пришли все колхозники. Их лица были озарены радостью.

После сообщения о безоговорочной капитуляции Германии начались выступления колхозников.

Бригадир тов. Ивасин сказал:

— История нашего народа не знает поражений. Мы всегда с честью выдерживали любой натиск иноземных захватчиков. Победа оставалась за нами как и теперь. Скоро вернутся наши герои с фронта. Нам не будет стыдно перед ними. Мы честно поработали для победы.

На митинге колхозники решили посеять сверх плана 12 гектаров яровых. Урожай с этой площади сдать в фонд восстановления разрушенного немецкими оккупантами хозяйства.

БУДЕМ СТРОИТЬ МИРНУЮ ЖИЗНЬ

С непередаваемой радостью встретили весть о капитуляции Германии в госпитале, где начальником тов. Ляпис.

Радостное возбуждение на всех лицах.

— Ну, теперь вернемся домой,—говорят раненые, — возьмемся за строительство мирной жизни. Наладим и возродим все то, что хотел уничтожить фашизм на нашей земле.

Утром состоялся митинг. Гремят овации в честь героической Красной Армии, в честь гениального полководца товарища Сталина. Взволнованно звучат речи выступающих — начальника госпиталя тов. Ляпис, заместителя по политчасти тов. Сорель и других.

Праздник Победы

Победа!

Молнией облетело нашу страну великое, светлое, радостное слово: победа!

Великая Отечественная война победоносно завершена. Гитлеровская Германия полностью разгромлена Красной Армией и армиями наших союзников. В покоренной советскими воинами германской столице, в Берлине, Маршал Советского Союза Жуков и представители экспедиционных сил союзников продиктовали немецкому верховному командованию условия капитуляции. Немецко-фашистская армия прекратила свое существование. Гитлеровское разбойничье государство разбито вдребезги.

Начата новая страница в истории человечества. Золотыми буквами вписаны в нее подвиги героев Красной Армии. Слава ей, освободительнице народов!

Слава творцу побед Красной Армии, слава гениальному полководцу, мудрому вождю товарищу Сталину!

Святое, правое дело свободы народов, их независимости, их сотрудничества и дружбы восторжествовало над фашистским зверством. Тщетны были попытки врага раз'единить народы в их борьбе против гитлеровской Германии. Провалились все провокаторские уловки. Красная Армия разрушила черные замыслы врага. Германские вооруженные силы капитулировали одновременно перед Красной Армией и нашими союзниками.

Велико торжество советского народа. Солнце 9 мая озаряет праздничную нашу страну. Товарищ Сталин в трудные дни войны говорил, что придет и на нашу улицу праздник. И вот этот праздник пришел в блеске весны, в ярких лучах нашей победы!

Указом Президиума Верховного Совета СССР день 9 мая «в ознаменование победоносного завершения Великой Отечественной войны советского народа против немецко-фашистских захватчиков и одержанных исторических побед Красной Армии, увенчавшихся полным разгромом гитлеровской Германии», об'явлен днем всенародного торжества, праздником Победы. Сегодня впервые замолкнут орудия на фронтах Европы. Пришел тот счастливый день, которого народы нашей страны ожидали почти четыре года.

Безмерны радость и счастье наши!

Мы приветствуем вас, наши герои на фронте, бесстрашные защитники нашей Советской Родины! Вы прославили ее в веках. Вы показали миру, что может совершить Красная Армия, выпестованная большевистской партией, руководимая генералами сталинской школы.

Мы приветствуем вас, самоотверженные работники тыла! Вы прославили свою Родину беспримерным трудом. Вы показали миру, на что способно советское государство, созданное Лениным и Сталиным!

Мы славим бессмертную память героев наших, павших в борьбе за свободу и независимость нашей Отчизны. На их подвигах, на их самоотверженной борьбе за Родину будут воспитываться поколения советского народа.

Мы празднуем победу Красной Армии, и вместе с нами празднуют освобожденные ею народы Европы. Наше всенародное торжество сливается с торжеством братских славянских народов. Дружба народов, скрепленная кровью на общих полях сражения против заклятого врага славянства, дает свои богатые плоды.

Мы празднуем победу Красной Армии, и вместе с нами радуются все свободолюбивые народы, наши союзники. Разгром гитлеровской Германии показал, что нет такой вражеской силы, которая устояла бы перед натиском Об'единенных Наций, воодушевленных высокими идеями защиты цивилизации, культуры, демократии.

Мы горды тем, что Красной Армии, всему нашему народу принадлежит главная, решающая роль в разгроме немецко-фашистских захватчиков.

Мы пережили тяжелые годы, мы понесли огромные потери от немецко-фашистского зверства, от разрушения наших городов и сел, заводов и колхозов. Но могучи и неисчерпаемы силы советского государства.

Закалившимся в военных трудах, сильным, крепким выходит советский народ из Великой Отечественной войны. С любовью оглядывает он свою страну. Большие предстоят труды. Одержана историческая победа, враг разгромлен, но надо закрепить плоды победы. Товарищ Сталин говорил:

«Выиграть войну с Германией значит осуществить великое историческое дело. Но выиграть войну еще не значит обеспечить народам прочный мир и надежную безопасность в будущем. Задача состоит не только в том, чтобы выиграть войну, но и в том, чтобы сделать невозможным возникновение новой агрессии и новой войны, если не навсегда, то по крайней мере в течение длительного периода времени».

В душу народа глубоко проникли мудрые, проникновенные слова любимого нашего вождя. Мы помним их в войне и в мире, в торжестве праздника Победы и в буднях напряженного труда. Мы знаем, что победа не пришла сама собой. Она одержана самоотверженностью, героизмом, воинским мастерством Красной Армии и всего советского народа. Ее организовала наша непобедимая большевистская партия, партия Ленина—Сталина, к ней привел нас великий Сталин.

Наш праздник Победы — это торжество свободолюбивых народов. Народы мира знают, кому они обязаны своим спасением от уничтожения, от фашистского рабства.

Да здравствует наша Родина, да красуется она среди народов мира,—оплот их независимости и свободы!

Да здравствует наша великая сталинская победа!

(Передовая «Правды» за 9 мая).

Указ Президиума Верховного Совета СССР

Об учреждении медали „За победу над Германией в Великой Отечественной войне 1941—1945 г.г."

1. В ознаменование одержанной победы над Германией учредить медаль «За победу над Германией в Великой Отечественной войне 1941—1945 гг».

2. Утвердить Положение о медали «За победу над Германией в Великой Отечественной войне 1941—1945 гг.».

3. Утвердить описание медали «За победу над Германией в Великой Отечественной войне 1941—1945 гг.».

Председатель Президиума Верховного Совета СССР **М. КАЛИНИН.**

Секретарь Президиума Верховного Совета СССР **А. ГОРКИН.**

Москва, Кремль. 9 мая 1945 г.

Заявление тов. В. М. Молотова на пресс-конференции в Сан-Франциско

САН-ФРАНЦИСКО, 7 мая. (ТАСС). На пресс-конференции, на которой присутствовало около 600 корреспондентов США и всех других стран, представленных на конференции в Сан-Франциско, товарищ В. М. Молотов сделал следующее заявление, подытоживающее первую часть работы конференции:

«Теперь можно подвести итог первой части работы конференции. Закончились совещания четырех председателей конференции о поправках к решениям, принятым в Думбартон-Оксе. При этом достигнуто важное для успеха конференции единодушие. Приступили к работе комиссии и подкомиссии, в которых представители всех Об'единенных наций примут участие в рассмотрении многочисленных старых и новых предложений и поправок. Советская делегация придает главное значение следующим принятым на совещании четырем поправкам:

1. В главе «Цели» теперь специально сказано о соблюдении принципов справедливости и международного права. Здесь сказано также о необходимости уважения принципов равноправия и самоопределения народов, чему Советский Союз всегда придавал первостепенное значение. К принципам равноправия и самоопределения народов, провозглашаемым международной организацией безопасности, будет привлечено особое внимание народов в колониях и в подмандатных территориях, что поможет столь необходимому ускорению осуществления этих великих принципов. Кроме того, в главе «Цели» теперь сделано указание о поощрении уважения прав человека и основных свобод для всех, без различия расы, языка, религии и пола.

Такая программа несовместима с участием фашистских стран в организации международной безопасности. Но ведь это вполне естественно, так как страны фашизма, как мы знаем, являются не только центрами черной реакции, но также очагами войны, и они не смогут служить делу мира и безопасности народов.

Советская делегация не стала настаивать на своем предложении указать, что к важнейшим правам человека должно быть отнесено право на труд и право на образование. Указывалось на целесообразность делать ссылки на те или другие права, но разве непонятно, что, скажем, право на труд имеет особенно жизненное значение для трудящихся при переходе от войны к миру, когда опасность массовой безработицы исключительна велика.

2. Как известно, в печати высказывалась мысль о желательности пересмотра договоров, заключенных в годы войны. При этом, видимо, имелись в виду договоры, которые подписаны побежденными агрессивными странами, а также договоры, заключенные между некоторыми Об'единенными странами с целью предупреждения возобновления агрессии в послевоенное время со стороны разбитых стран «оси». Не трудно понять, что указание на необходимость пересмотра указанных выше договоров было бы на руку вражеским странам, которым, конечно, уже теперь хотелось бы расшатать эти договоры и подорвать их силу. Нельзя не видеть и того, что попытка передать указанные договоры на рассмотрение международной организации означало бы нарушение суверенных прав государств, подписавших договоры. Это находилось бы также в прямом противоречии с принципами Думбартон-Окса, подчеркивающими признание суверенных прав государств—членов международной организации безопасности. Понятно, что мысль о пересмотре договоров была отвергнута, как несостоятельная.

3. Вопрос о договорах рассматривался еще и с другой стороны. Советский Союз, например, имеет договоры о взаимопомощи с Англией, Францией, Чехословакией, Югославией, Польшей. Эти договоры заключены на срок в 20 лет и имеют целью предупредить возобновление агрессии со стороны Германии. Подобные договоры возможны и между другими странами, скажем, между Англией и Францией. Было решено, что такие договоры сохранят свою силу до тех пор, пока заинтересованные правительства не признают, что Международная организация безопасности действительно сможет взять на себя выполнение указанных в этих договорах задач предупреждения агрессии. Мне кажется, что найдено решение, вполне отвечающее интересам безопасности народов.

4. Заслуживает внимания тот факт, что в отношении Совета безопасности не вносилось никаких предложений, изменяющих его роль и место в организации. Этим еще раз продемонстрировано единодушие ведущих держав в главном вопросе послевоенной безопасности народов. Создается уверенность, что по этому пути пойдут и другие страны, участвующие в конференции.

5. Только в последние дни появились предложения о территориальной опеке, которые теперь широко обсуждаются в печати. Американские и английские предложения по этому вопросу различны и требуют изучения. Для советской делегации ясно, что с точки зрения интересов международной безопасности мы должны заботиться прежде всего о том, чтобы зависимые страны поскорее могли выйти на дорогу национальной независимости. Этому должна помочь специальная организация Об'единенных наций, которая должна действовать в духе ускорения осуществления принципов равноправия и самоопределения народов. Советская делегация примет активное участие в рассмотрении этого вопроса.

В заключение я хочу выразить уверенность, что конференция сумеет уже в ближайшие две-три недели рассмотреть все основные вопросы. Теперь, когда героизм Красной Армии и армий союзников обеспечил нашу победу в Европе, надо быстро двинуть вперед всю работу конференции и заложить основы послевоенной организации международной безопасности».

После оглашения письменного заявления, В. М. Молотов отвечал на вопросы корреспондентов. На вопрос корреспондента, не скажет ли В. М. Молотов, произойдет ли какое-либо изменение политики Советского Союза по отношению к Японии в связи с наступлением Дня Победы, В. М. Молотов ответил, что советское правительство высказало свое мнение по этому вопросу в начале апреля. На настоятельную просьбу этого корреспондента о том, чтобы В. М. Молотов повторил заявление Советского правительства, Молотов заметил, что подобное заявление трудно сделать на память, добавив, что, если корреспондент этого желает, текст будет прислан в письменной форме. Один корреспондент спросил, следует ли расценивать факт проведения В. М. Молотовым пресс-конференций, как признак изменения советской политики по отношению к прессе, и подчеркнул, что все присутствующие корреспонденты очень удовлетворены пресс-конференциями, считая, что это является вкладом в общее дело. В. М. Молотов ответил: «Пресс-конференции ничего не означают, кроме того, что они означают, т. е. это информация о работе нашей советской делегации на конференции».

На вопрос, одобрил ли бы В. М. Молотов приглашение Дании в Сан-Франциско, В. М. Молотов ответил, что это зависит не только от него одного, добавив, что присутствие Дании на конференции по безопасности было бы очень желательно.

Был задан вопрос, какова позиция Советского Союза в отношении независимости Кореи с учетом либеральной политики, выраженной Молотовым на конференции, В. М. Молотов ответил: «Этот вопрос необходимо обдумать. Есть время». На просьбу корреспондента комментировать сообщение о том, что в связи с арестом 16 поляков обсуждение польского вопроса было прервано, В. М. Молотов ответил, что, повидимому, на пресс-конференциях невозможно обойтись без польского вопроса и спросил не будет ли у корреспондентов дополнительных вопросов по этому пункту. На вопрос, одобряет ли В. М. Молотов англо-американские предложения по территориальной опеке, В. М. Молотов ответил: «Как американские, так и английские предложения об опеке очень интересны. Мы их изучаем самым внимательным образом и выскажем свое мнение». Был задан вопрос, каково было бы отношение советской делегации, если бы существующее ныне испанское правительство было приглашено на конференцию в Сан-Франциско. В. М. Молотов ответил: «Вопрос настолько простой, что он даже не требует ответа».

После вопроса корреспондента, почему советское правительство не сообщило ранее о факте ареста 16 поляков, В. М. Молотов ответил: «Я отвечаю по польскому вопросу. Союзники успешно разрешили югославский вопрос, хотя это удалось не сразу. Не сомневаюсь, что польский вопрос будет разрешен успешно. Главное, чтобы он был разрешен в соответствии с желаниями самих поляков».

На этом В. М. Молотов закончил пресс-конференцию.

Ответ. редактор К. ПОЗДНЯКОВА.

АДРЕС РЕДАКЦИИ: Рязань, ул. Радищева, дом № 24. ТЕЛЕФОНЫ: ответ. редактора — 89, зам. отв. редактора — 9—19, отв. секретаря — 34, отделов: партийной жизни и пропаганды марксизма-ленинизма, рабселькоров и писем, промышленного — 4—51, сельскохозяйственного — 4—64, бухгалтерии и отдела объявлений — 6—05, выпускающего — 1—68.

НБ02736 Заказ № 1877. Тираж 36180. Рязанская типография.

Пролетарии всех стран, соединяйтесь!

СТАЛИНСКОЕ ЗНАМЯ

Орган Рязанского Обкома и Горкома ВКП(б), Областного и городского Советов депутатов трудящихся

№ 92 (8053) | Суббота, 12 мая 1945 года | ЦЕНА 20 КОП.

Исторические дни

Всю нашу страну, весь мир облетела радостная весть: фашистская Германия, поставленная на колени Красной Армией и войсками наших союзников, признала себя побежденной и безоговорочно капитулировала.

«Теперь мы можем с полным основанием заявить, что наступил исторический день окончательного разгрома Германии, день великой победы нашего народа над германским империализмом» (И. СТАЛИН).

Победила мудрая сталинская военная стратегия. Победили мужество, стойкость, героизм советского народа. Торжествует правда, справедливость над мрачными силами фашистской реакции!

Кончилась грандиозная историческая битва, около четырех лет приковывавшая к себе внимание всего мира. Кончилась победой Красной Армии и армий Великобритании и США. Замолк многоголосый гул артиллерийской канонады. Остановились в своем стремительном беге танки, самоходные орудия и великий труженик войны — пехотинец сегодня гордо шагает по полю недавней ожесточенной битвы.

Слава тебе Красная Армия — армия-победительница!

Слава вам, воины и командиры, покрывшие немеркнущим блеском победы советское оружие!

Капитуляция фашистских вооруженных сил — это результат мудрого руководства Верховного Главнокомандования Красной Армии, гениального руководства товарища Сталина.

Слава вождю и полководцу великому Сталину!

Празднуя победу, советский народ никогда не забудет имена тех, кто отдал свою жизнь за честь, независимость и процветание нашей прекрасной отчизны.

Вечная слава героям, павшим в боях за свободу и независимость нашей Родины!

В Отечественной войне наш народ совершил такие подвиги, которые отзовутся эхом в веках, которые будут стяжали ему славу героического народа. С какой гордостью и теплотой говорил товарищ Сталин о рабочих, отдававших все свои силы для дела победы, об интеллигенции, внесшей неоценимый вклад в это дело, о колхозниках, помогавших Красной Армии воевать и победить врага!

Какой отеческой лаской проникнуты слова товарища Сталина о советских женщинах, о славной советской молодежи, оказавшихся на высоте требований военного времени, вынесших на своих плечах основную тяжесть труда на фабриках и заводах, в колхозах и совхозах.

Слава героическому советскому народу-воину, народу-победителю!

Советский Союз превозмог по силе гитлеровскую Германию. Фашистское государство оказалось слабее нашего Советского государства. Мощные вражеские армии разбиты Красной Армией на полях сражений. Вражеская промышленность не выстояла битвы с нашей социалистической индустрией. Наши заводы и фабрики, наши колхозы и совхозы, наш транспорт, наша боевая техника, наша научная и техническая мысль победили в столкновении с гитлеровской Германией, превзошли ее силы и возможности.

Советское государство, созданное Лениным и Сталиным, с честью выдержало самое тяжелое испытание — испытание войны.

Слава советскому социалистическому государству, самому могучему государству в мире!

Мы победили врага превосходством жировоззрения нашего народа. Наш патриотизм непримиримо враждебен тому звериному человеконенавистническому национализму, который является основой идеологии поверженного в прах врага.

Утверждавшаяся в нашей стране идеология равноправия всех рас и наций, идеология дружбы народов одержала полную победу над идеологией звериного национализма и расовой ненависти гитлеровцев.

Неоценимый вклад в дело победы над врагом внесла наша славная, испытанная, закаленная в боях большевистская партия. Под руководством своего Центрального Комитета партия подняла весь советский народ на священную Отечественную войну, сплотила его силы, укрепила веру в правоту своего дела и привела к всемирно-исторической победе.

Слава большевистской партии и ее Центральному Комитету!

Слава непобедимому знамени Ленина — Сталина!

«Период войны в Европе кончился. Начался период мирного развития». (И. СТАЛИН).

Советский народ празднует победу. Он с чувством гордости сегодня говорит:

Отчизна-мать! Мы выполнили боем
Пределы необъятные твои.
Пришла победа и дома построим
На тех руинах, где прошли бои.
Мы восстановим шахты и плотины,
Проснутся в нивах уголь и руда.
Стальным узором звонкой паутины
Над пашнями повиснут провода.
В садах утонут села и станицы,
Густая рожь поднимется стеной,
И расцветется золотом пшеницы
Под синим небом оксан степной.
Мы восстановим наши города и села,
По которым с огнем и мечом прошел
фашистский зверь. Мы залечим все
раны, нанесенные врагом нашему народному хозяйству. И вновь зацветет наша великая могучая держава, и вновь польются победные песни счастливых, свободных советских людей.

Да здравствует могучий, непобедимый Советский Союз!

Да здравствует героическая родная Красная Армия, ее воины и командиры!

Да здравствует Всесоюзная Коммунистическая Партия — организатор и вдохновитель побед над фашистской Германией!

Да здравствует вождь, учитель, гениальный полководец товарищ Сталин!

За мирный, созидательный труд, товарищи!

От Московского городского и областного комитетов ВКП(б)

Московский городской и областной комитеты ВКП(б) с глубоким прискорбием извещают членов Московской партийной организации и всех трудящихся города Москвы и Московской области о безвременной смерти после продолжительной и тяжелой болезни секретаря Центрального Комитета ВКП(б), славного руководителя московских большевиков, Начальника Главного Политического Управления Красной Армии — верного ученика и соратника великого Сталина товарища Александра Сергеевича Щербакова.

Память о товарище Щербакове, выдающемся деятеле большевистской партии и советского государства, пламенном патриоте советской Родины будет вечно жить в сердцах трудящихся.

МОСКОВСКИЙ ГОРОДСКОЙ И ОБЛАСТНОЙ КОМИТЕТЫ ВКП(б).

От Московского городского и областного Советов депутатов трудящихся

Московский городской и областной Советы депутатов трудящихся с глубоким прискорбием извещают трудящихся города Москвы и Московской области о безвременной смерти от паралича сердца секретаря Центрального Комитета ВКП(б), любимого руководителя московских большевиков, Начальника Главного Политического Управления Красной Армии, депутата Верховного Совета СССР, члена исполкомов Московского городского и областного Советов, верного ученика и соратника великого Сталина — товарища Александра Сергеевича Щербакова.

МОСКОВСКИЙ ГОРОДСКОЙ И ОБЛАСТНОЙ СОВЕТЫ ДЕПУТАТОВ ТРУДЯЩИХСЯ.

ИЗВЕЩЕНИЕ

Для организации похорон секретаря ЦК ВКП(б), секретаря МК и МГК ВКП(б), Начальника Главного Политического Управления Красной Армии, депутата Верховного Совета СССР тов. А. С. Щербакова образована комиссия в составе: Шверника Н. М. (председатель), Шкирятова М. Ф., Попова Г. М., Черноусова Б. Н., Горкина А. Ф., Александрова Г. Ф. и Голикова Ф. И.

От Центрального Комитета Всесоюзной Коммунистической Партии (большевиков) и Совета Народных Комиссаров Союза ССР

Центральный Комитет Всесоюзной Коммунистической Партии (большевиков) и Совет Народных Комиссаров Союза ССР с великим прискорбием извещают партию, бойцов и офицеров Красной Армии и всех трудящихся Советского Союза, что 10 мая 1945 года в 18 часов 15 минут скончался от паралича сердца после тяжелой и длительной болезни секретарь Центрального и Московского Комитетов ВКП(б), Начальник Главного Политического Управления Красной Армии товарищ Александр Сергеевич Щербаков.

Товарищ Щербаков умер на боевом посту, отдав все силы и всю свою кипучую энергию делу социалистического строительства и делу победы над немецко-фашистскими захватчиками. Партия, армия и народ потеряли в лице товарища Щербакова выдающегося большевистского руководителя и виднейшего государственного деятеля.

Товарищ Щербаков был верным сыном партии Ленина—Сталина, одним из талантливейших большевистских деятелей, пламенным патриотом нашей советской Родины.

Крупнейший организатор партийно - политической работы в армии и в стране, товарищ Щербаков с юных лет и до последних дней жизни страстно боролся за победу и упрочение социализма, за ленинско-сталинскую политику нашей партии.

Верный ученик и соратник великого Сталина товарищ Щербаков своей неустанной плодотворной деятельностью на благо отечества снискал уважение и любовь партии и всех трудящихся нашей Родины.

Жизнь товарища Александра Сергеевича Щербакова — одного из виднейших руководителей партии Ленина—Сталина и Красной Армии будет служить примером для трудящихся нашей страны в их борьбе за дальнейший расцвет Союза Советских Социалистических Республик.

ЦЕНТРАЛЬНЫЙ КОМИТЕТ ВСЕСОЮЗНОЙ КОММУНИСТИЧЕСКОЙ ПАРТИИ (большевиков). СОВЕТ НАРОДНЫХ КОМИССАРОВ СОЮЗА ССР.



От Президиума Верховного Совета СССР

Президиум Верховного Совета СССР с глубоким прискорбием извещает о смерти выдающегося партийного и советского деятеля, одного из виднейших организаторов вооруженных сил Советского Союза в дни Отечественной войны, самоотверженного бойца за дело трудящихся, секретаря Центрального Комитета и Московского областного и городского Комитетов ВКП(б), Начальника Главного Политического Управления Красной Армии депутата Верховного Совета СССР тов. Александра Сергеевича Щербакова.

ПРЕЗИДИУМ ВЕРХОВНОГО СОВЕТА СССР.

А. С. Щербаков

10 мая после тяжелой и продолжительной болезни скончался один из виднейших деятелей большевистской партии товарищ Александр Сергеевич Щербаков. Смерть вырвала из наших рядов близкого друга, боевого соратника, пламенного борца за дело трудящихся.

С юношеских лет товарищ Щербаков связал свою судьбу с партией большевиков, отдавая все свои силы служению народу.

В течение многих лет товарищ Щербаков выполнял руководящую работу в комсомольских и партийных организациях. Последние 7 лет товарищ Щербаков работал в качестве секретаря Московского городского и областного Комитетов ВКП(б), руководя крупнейшей организацией нашей партии.

Товарищ Щербаков был верным сыном большевистской партии, активным проводником ее политики, одним из крупнейших организаторов социалистического строительства в нашей стране.

Во время Великой Отечественной войны товарищ Щербаков проявил кипучую энергию в деле мобилизации трудящихся масс на помощь фронту и в организации политической работы в Красной Армии. В условиях военного времени выдающиеся организаторские способности товарища Щербакова развернулись в полной мере. Руководя Московской партийной организацией, товарищ Щербаков поднимал трудящихся столицы на защиту Родины и был одним из организаторов обороны Москвы. Выполняя руководящую работу в партии и качестве секретаря ЦК ВКП(б), товарищ Щербаков являлся вместе с тем Начальником Главного Политического Управления Красной Армии, посвящая много сил и энергии политическому воспитанию бойцов и командиров Красной Армии. Одновременно товарищ Щербаков был начальником созданного в начале войны Советского Информбюро, обеспечивая правдивую информацию о военных действиях советских войск.

За успешную деятельность в области хозяйственного строительства товарищ Щербаков награжден тремя орденами Ленина и за успешное выполнение заданий Верховного Главнокомандования награжден орденом Суворова 1 степени и орденом Кутузова 1 степени.

Смерть А. С. Щербакова — тяжелая утрата для партии большевиков и советского народа. Товарищу Щербакову не удалось увидеть плоды победы советского народа над немецко - фашистскими захватчиками, достижению которой он отдал все свои силы.

Память о выдающемся деятеле большевистской партии пламенном патриоте нашей Родины — Александре Сергеевиче Щербакове навсегда сохранится в наших сердцах.

Прощай, дорогой друг и верный товарищ!

И. СТАЛИН.	А. ГОРКИН.
В. МОЛОТОВ.	Н. МИХАЙЛОВ.
М. КАЛИНИН.	В. МЕРКУЛОВ.
К. ВОРОШИЛОВ.	Б. КОБУЛОВ.
Л. БЕРИЯ.	С. КРУГЛОВ.
Г. МАЛЕНКОВ.	А. ШАХУРИН.
А. МИКОЯН.	А. МАКСИМОВ.
Л. КАГАНОВИЧ.	П. ПОСПЕЛОВ.
Н. ХРУЩЕВ.	Н. ШАТАЛИН.
А. ЖДАНОВ.	П. ФЕДОСЕЕВ.
Н. ШВЕРНИК.	М. ШАМБЕРГ.
Н. ВОЗНЕСЕНСКИЙ.	Е. АНДРЕЕВ.
А. АНДРЕЕВ.	И. СОКОЛОВ.
Н. БУЛГАНИН.	М. МАЛАХОВ.
Г. ПОПОВ.	М. ЖУРАВЛЕВ.
М. ШКИРЯТОВ.	А. ЖУКОВ.
Г. ЖУКОВ.	Н. ДАНИЛОВ.
А. ВАСИЛЕВСКИЙ.	Н. ФИРЮБИН.
С. БУДЕННЫЙ.	Г. ФЕДОТОВ.
А. АНТОНОВ.	И. НОВИКОВ.
Б. ЧЕРНОУСОВ.	Н. ВЛАСИК.
П. ТАРАСОВ.	Н. КРАСАВЧЕНКО.
И. ШИКИН.	С. АФАНАСЬЕВ.
В. ПАВЛОНОВ.	П. ПОЗДЕЕВ.
Ф. ГОЛИКОВ.	П. АРТЕМЬЕВ.
А. ПОСКРЕБЫШЕВ.	К. СИНИЛОВ.
В. ПРОНИН.	В. РОМАНЧЕНКО.
Г. АЛЕКСАНДРОВ.	

От Народного Комиссариата Обороны Союза ССР

Народный Комиссариат Обороны Союза ССР с глубочайшим прискорбием извещает Красную Армию, что 10 мая с. г. скончался после тяжелой и продолжительной болезни генерал-полковник А. С. Щербаков — Начальник Главного Политического Управления Красной Армии, один из виднейших руководителей большевистской партии и Красной Армии.

Красная Армия вместе со всем советским народом скорбит о тяжелой утрате и склоняет свои овеянные славой боевые знамена.

НАРОДНЫЙ КОМИССАРИАТ ОБОРОНЫ СССР.

От Главного Политического Управления Красной Армии

Главное Политическое Управление Красной Армии с великой скорбью извещает о смерти одного из виднейших руководителей большевистской партии и Красной Армии, крупнейшего организатора партийно-политической работы в войсках. Начальника Главного Политического Управления Красной Армии генерал-полковника Александра Сергеевича Щербакова, последовавшей 10 мая с. г. после тяжелой и продолжительной болезни.

ГЛАВНОЕ ПОЛИТИЧЕСКОЕ УПРАВЛЕНИЕ КРАСНОЙ АРМИИ.

От Советского Информбюро

Оперативная сводка за 11 мая

В течение 11 мая войска ЛЕНИНГРАДСКОГО фронта продолжали прием капитулировавших соединений и частей Курляндской группы немецких войск. С 9 по 11 мая сдались в плен 133 тысячи немецких солдат и офицеров и 14 генералов. В числе пленных генералов кроме ранее об'явленных, командир 563 пехотной дивизии генерал-лейтенант Нейман, командир 87 пехотной дивизии генерал-лейтенант Штрахвиц, командир 30 пехотной дивизии генерал-майор Хенц, командир 263 пехотной дивизии генерал-майор Хеман, командир 24 пехотной дивизии генерал-майор Шульц и командир боевой группы 21 авиапольской дивизии генерал - майор Берт. Всего учтено трофеев: самолетов—75, танков и самоходных орудий—244, полевых орудий—948, минометов — 323, пулеметов — 2.932, винтовок и автоматов — 41.310, бронетранспортеров — 130, автомашин — 3.473, тракторов и тягачей — 215, радиостанций — 223, повозок с военными грузами—3.332, лошадей—11.280. Прием пленных и учет трофеев продолжается.

Войска фронта полностью заняли Курляндский полуостров, выйдя на побережье Рижского залива и Балтийского моря.

Войска 3-го БЕЛОРУССКОГО фронта закончили прием капитулировавших соединений и частей немецких войск в районе устья реки ВИСЛЫ и производили прочесывание занятой территории, очищая ее от оставшихся мелких групп и отдельных солдат противника. Всего принято более 20 тысяч пленных немецких солдат и офицеров и 3 генерала. Учтены следующие трофеи: самолетов—50, танков и самоходных орудий — 20, полевых орудий — 300, минометов — 134, пулеметов — 2.500, винтовок и автоматов — 15.000, бронетранспортеров —53, автомашин — 5.912, разностанций — 30, лошадей—1.570.

Войска 2-го БЕЛОРУССКОГО фронта в районе устья реки ВИСЛЫ восточнее ДАНЦИГА и на косе ПУТЦИГЕР-НЕРУНГ северо-восточнее ГДЫНИ продолжали прием капитулировавших немецких войск. С 9 по 11 мая сдались в плен 35.000 немецких солдат и офицеров и 7 генералов. В числе пленных генералов, кроме ранее об'явленных, командир 12 авиапольской дивизии генерал - лейтенант Шлипер. Кроме того взято пленных на острове ВОРНИХОЛЬМ 12.000 человек во главе с начальником гарнизона генерал-лейтенантом Бутлэн, — всего по фронту — 47.000 человек. Наши войска заняли остров ВОРНИХОЛЬМ.

Войска 1-го УКРАИНСКОГО фронта в течение 11 мая преследовали отказавшиеся капитулировать немецкие войска генерал-фельдмаршала Шернера и, продвигаясь вперед, заняли на территории Чехословакии города ЖИГЛЕ, КРАЛОВИЦЕ, РАКОВНИК, КЛАДНО, ЕРАНДИС, МЕЛЬНИК, ЛИСА на ЛАБЕ, МЛАДА БОЛЕСЛАВ, ДОБРОВИЦЕ, БЕОУСОВ, ИИЧИН, ГОРНИЦЕ, ПРОМЕРЖИ.

Войска фронта в районах ХЕМНИЦА и РОКИЧАНЫ (восточнее ПИЛЬЗЕНА) соединились с американскими войсками. С 9 по 11 мая войска фронта взяли в плен 121.660 беспорядочно сдавшихся немецких солдат и офицеров и 7 генералов. В числе пленных генералов командир 31 пехотной дивизии СС генерал-лейтенант Кемпф, начальник научно-исследовательского института ПВО генерал-лейтенант Штубенраух, комендант города ГЛАТЦ генерал-майор Петш и начальник строительного отдела генерал-майор Герман Бахер. На пяти немецких аэродромах войска фронта захватили 272 самолета.

Войска 4-го УКРАИНСКОГО фронта, преследуя отходящую на запад группу немецких войск генерал-фельдмаршала Шернера, заняли на территории Чехословакии города НОВЫЙ БИДЖОВ, МЕСТЕЦ КРАЛЕВЕ, ХЛУМЕЦ, КОЛИН, КУТНА ГОРА. С 9 по 11 мая войска фронта взяли в плен более 35.000 беспорядочно сдавшихся немецких солдат и офицеров и захватили следующие трофеи: танков и самоходных орудий — 127, полевых орудий—820, минометов—510, пулеметов — 1.700, винтовок и автоматов—более 15.000, автомашин — 1.500, повозок с военными грузами—6.000, паровозов—53, железнодорожных вагонов — 3.700, лошадей — 500.

Войска 2-го УКРАИНСКОГО фронта в течение 11 мая преследовали отказавшиеся капитулировать немецкие войска из группы генерал-фельдмаршала Шернера и генерал-полковника Велера и, успешно продвигаясь вперед, заняли на территории Чехословакии города ХОТЕБОРЦ, ЛЕДЕЧ, ВЛАШИМ, БИСТРЖИЦЕ, МИЛИЧИН, ЛЕСТЕБНИЦЕ, ТАБОР, ПЕЛЬГРЖИМОВ, СОБЕСЛАВ. Войска фронта в районе северо-западнее города ЧЕСКЕ БУДЕЕВИЦЕ соединились с американскими войсками. Одновременно войска фронта юго-восточнее города ЧЕСКЕ БУДЕЕВИЦЕ продвигались вперед и на территории Австрии заняли города ГМЮНД, БЕЙТРА, ЦВЕТТЛЬ, ОТТЕНШЛАГ, соединившись в районе юго-восточнее ЛИНЦА с американскими войсками. С 9 по 11 мая войсками фронта взято в плен более 98.000 беспорядочно сдавшихся немецких солдат и офицеров, 8 генералов и захвачены следующие трофеи: самолетов— 40, танков и самоходных орудий —107, полевых орудий 175, автомашин — 468, повозок с военными грузами —1.550, железнодорожных вагонов — 430.

Войска 3-го УКРАИНСКОГО фронта в течение 11 мая преследовали отступавшие на запад немецкие войска и в результате успешных действий принудили большую часть войск противника сложить оружие. По предварительным данным, войсками фронта с 9 по 11 мая взято в плен более 106 тысяч немецких солдат и офицеров и 5 генералов. Захвачены следующие трофеи: самолетов—238, танков и самоходных орудий — 214, полевых орудий — 1.252, минометов — 212, пулеметов—12.000, винтовок и автоматов — 25.000, автомашин — 5.500, паровозов — 214, железнодорожных вагонов—5.250, повозок с военным грузом—2.570, лошадей—2.690.

Всего, таким образом, с 9 по 11 мая на всех фронтах взято в плен более 560 тысяч немецких солдат и офицеров и 45 генералов.

Праздник Победы в Рязани

Торжественно отметили Праздник Победы трудящиеся Рязани.

Еще ранним утром, затемно весть о победе подняла всех на ноги. Люди стучали в окна незнакомым и говорили:

—Что ж вы спите война кончилась!

И они считали это высоким долгом. Хотелось трубить всем, всем, всем:

—Выходите на улицу, встречайте праздник победы!

Но разве может кто спать в этот час! Какая-то неведомая сила поднимала людей. Даже и тот, у кого нет радио, узнав о победе и тоже поднялся.

Победа! Это весть сама стучится во все двери, этим слухом наполнена земля, радость великого праздника простерла свои крылья над миром. Люди обнимались, поздравляли друг друга с праздником, выносили из домов портреты товарища Сталина, флаги, со знаменами группами и в одиночку шли на улицы, где стихийно возникали митинги.

—Ура великому Сталину!

—Слава Красной Армии!

Эти радостные возгласы несутся со всех концов.

С раннего утра до поздней ночи 9 мая шло ликование. Весенними половодьем хлынул на улицы людской поток, и тесны стали улицы и площади. Нет границ радости, восторгу, веселью. Каждый был возбужден, до глубины души взволнован счастьем светились лица. Каждый стал родным, другом, приятелем, чувствовалось что все это люди одной большой, дружной семьи, вместе разделившие горе и радость. Старожилы не помнят такого торжества, радости, оживления. Вот он праздник на нашей улице!

Жили выступления товарища Сталина. В 9 часов вечера, когда начал говорить товарищ Сталин, на улицах стало тихо. С обнаженными головами люди внимательно слушали родного вождя и полководца. И в эти торжественные минуты каждый чувствовал, товарищ Сталин рядом с собой. В грозное, тяжелое лихолетие великий вождь уверенно и твердо вел народ к победе. И вот она победа, желанная и завоеванная.

— С победой вас, мои дорогие соотечественники и соотечественницы!

И каждый в душе всем сердцем отвечал вождю:

— С победой Вас, дорогой Иосиф Виссарионович!

Торжественную картину представляла собою Рязань когда говорил товарищ Сталин, когда передавался исторический приказ по Красной Армии и Военно-Морскому флоту о победоносном завершении Великой Отечественной войны. Устами вождя всех советский народ поздравлял Красную Армию и Военно-Морской Флот с победой.

Победа! Сердце не может вместить всей великой радости. Победа, о которой мечтали так которую дрались, не щадя ни жизнь ни сил — сталинская победа завоевана. Гитлеровский зверь загнан в берлогу, сбит с ног, раздавлен.

Победа! Смолк гул войны и над разоренной, но подымающейся Европой настала тишина. Пусть рвут на себе волосы немцы, пусть они скрипят зубами, им по на кого пенять. Наша Красная Армия схватила гадину за горло, отсекла ей голову. Святое, справедливое возмездие пало на головы палачей. Народ победил, поднялся, воспрянул духом народ ликует.

Солдат Красной Армии после четырехлетнего гула и лязга вытер пот с лица, восхищается тишиной, оглядывается на пройденный путь от Сталинграда до Берлина, и поверженная Германия лежит у его богатырских ног.

Труженик тыла, поднимая бокал за нашу победу, радостно и приятно подумал, что его пот и кровь не пропали даром. Победа пришла в наши города и села и светло стало на душе и легко на сердце Мы выполнили свой долг до конца.

Еще недели назад 80-летняя Афимья Грушина, колхозница Юрасовского колхоза, Рязанского района, вздыхала:

—Хоть бы дожить до победы, уж хочется чтобы наши поскорее победили.

И вот настал день когда и Афимья Грушина и все матери узнали о победе своих славных сынов-богатырей. Скоро они встретят у порога родного дома своих сыновей и дочерей, внуков и внучек, которые прошли все дороги войны, честно исполнили материнский наказ, растоптали змея Горыныча, выбили из него дух. Потому снова над нашей землей сияет солнце счастья, труда и радости.

Дети могут радостно играть, весело смеяться, спокойно спать. На их головы не падет бомба фашистская бомба. Матери могут быть спокойны, с их головы не упадет ни один седой волос. Все люди могут спокойно трудиться, полноценно и радостно жить, чтобы крепла и цвела наша великая Родина. И все это стало возможным благодаря победе.

Наша Красная Армия, наш родной Сталин добыли победу. Во веки веков снять ее золотым лучам.

Слава победоносной Красной Армии!

Слава великому Сталину!

А. ЧУВАКИН.

Трудящиеся области подписываются на Четвертый Государственный Военный Заем

Колхозное крестьянство взаймы государству

Во всех колхозах Рязанского района дружно и организованно проходит подписка на Четвертый Государственный Военный Заем. Особенно успешно прошла подписка в артели «Победа». В короткий срок на заем подписались все колхозники и на 175 тысяч рублей и внесли наличными 85 тысяч рублей. Председатель артели тов. Ильина внесла наличными 5 тысяч рублей.

Председатель колхоза «Верный путь» М. И. Прибылов дал взаймы государству 5 тысяч рублей и внес их наличными. Всего колхозники этой артели дали в сберегательную кассу 60 тысяч рублей. 50 тысяч рублей внесли наличными колхозники колхоза «Ударник», Бешпаевского сельсовета.

Тракторная бригада 2-й Рязанской МТС тов. Сигаева подписалась на новый заем на 27 тысяч рублей. Сам бригадир подписался на 6 тысяч рублей.

За три дня по району 573 тысячи рублей внесено наличными.

И. БЫЧКОВ.
(Наш корр-)

* * *

НОВАЯ ДЕРЕВНЯ, 8 мая (По телефону). Председатель колхоза имени Ленина коммунист тов. Зайцев подписался на 5 тысяч рублей. Деньги внесены наличными.

ТРУБЕТЧИНО, 8 мая (По телефону). На 5 тысяч рублей подписался председатель колхоза «Красный Октябрь» тов. Первухин. Две тысячи рублей он внес наличными.

Хроника подписки

★ **111 процентов и месячному фонду** зарплаты составила подписка членов рязанской артели «Металлист». Кузнец тов. Афиногенов при окладе в 740 рублей подписался на заем на 1.000 рублей. Слесари тт. Фонарев и Макеев подписались на полуторамесячный оклад.

★ **Общая сумма подписки** на заем среди рабочих Рязанского завода безалкогольных напитков превысила 140 процентов месячного заработка. Наличными внесено 25 процентов подписной суммы.

Выступление премьер-министра Великобритании У. Черчилля

Выступая 8 мая с речью по радио по случаю капитуляции Германии, премьер-министр Великобритании У. Черчилль заявил:

«Вчера утром в 02 часа 41 минуту в штабе генерала Эйзенхауэра представитель германского верховного командования и назначенного главы германского государства гросс-адмирала Деница генерал Йодль подписал акт безоговорочной капитуляции всех германских сухопутных, военно-морских и военно-воздушных сил в Европе перед экспедиционными войсками союзников и одновременно перед советским верховным командованием.

Начальник штаба американской армии генерал Бедел Смит и генерал Франсуа Сэвез подписали этот документ от имени главнокомандующего экспедиционными силами союзников, а генерал Суслопаров подписал его от имени русского верховного командования. Это соглашение будет ратифицировано и подтверждено в Берлине, где заместитель главнокомандующего экспедиционными силами союзников главный маршал авиации Теддер и генерал Тассиньи подпишут его от имени генерала Эйзенхауэра, а генерал Жуков подпишет его от имени Советского верховного командования.

Германскими представителями будут руководитель германского верховного командования фельдмаршал Кейтель и главнокомандующий германской армии, флота и авиации.

Официально военные действия прекратятся спустя одну минуту после полуночи сегодня, во вторник 8 мая. Однако, в интересах спасения жизней приказ о прекращении огня начал отдаваться уже вчера по всему фронту. Наши дорогие острова Ла-Манша будут также освобождены сегодня.

Местами немцы попрежнему сопротивляются русским войскам. Однако, если они будут продолжать это после полуночи, то они, конечно, лишатся защиты законов войны и подвергнутся атакам союзных войск со всех сторон. Неудивительно, что на таких противоречивых фронтах и в условиях существующей дезорганизации национального командования приказу германского верховного командования не будут подчиняться немедленно во всех случаях. Это, по нашему мнению и в свете наиболее квалифицированной военной консультации, имеющейся в нашем распоряжении, вовсе не является причиной для того, чтобы скрывать от нации сообщенные нам генералом Эйзенхауэром факты, касающиеся безоговорочной капитуляции, уже подписанной в Реймсе. Точно так же это не должно помешать нам отпраздновать сегодняшний и завтрашний дни, как дни победы в Европе.

Сегодняшний день мы, вероятно, будем думать главным образом о самих себе. Завтра мы вспомним особую славу наших русских товарищей, чья доблесть на поле боя явилась одним из великих вкладов в общую победу.

Справедливо, война с Германией заканчивается.

После капитуляции вооруженной мощи Германии в начале сентября 1939 года набросилась на Польшу. Во исполнение нашей гарантии Польше и по соглашению с Французской республикой, Великобритания, Британская империя и Британское содружество наций объявили войну этой подлой агрессии.

После того, как доблестная Франция оказалась поверженной наземь, мы на этом острове и в нашей обширной империи продолжали борьбу в одиночку в течение целого года, пока к нам не присоединилась военная мощь Советской России, а позднее — подавляющие силы и ресурсы Соединенных Штатов Америки. Наконец, почти весь мир объединился против агрессии, которая сейчас повержена перед нами. Наши сердца — на этом острове и во всей Британской империи — преисполнены благодарности нашим замечательным союзникам.

Мы можем разрешить себе краткий период ликования, но мы не должны ни на один момент забывать об ожидающих нас трудах и усилиях.

Японцев со всем их предательством и жестокостью остается непокоренной. Ушерб, причиненный ею Великобритании, Соединенным Штатам и другим странам, и ее отвратительные зверства требуют правосудия и возмездия.

Сейчас мы должны посвятить все свои силы и ресурсы завершению нашей задачи как на родине, так и за границей. Вперед, Британия! Да здравствует дело свободы! Боже, храни короля!»

Выступление тов. В. М. Молотова в связи с безоговорочной капитуляцией Германии

САН-ФРАНЦИСКО, 9 мая. (Спец. корр. ТАСС). В связи с опубликованием в Москве акта о капитуляции германских вооруженных сил перед Верховным Главнокомандованием Красной Армии и одновременно перед Верховным Командованием Союзных экспедиционных сил тов. В. М. Молотов отметил день победы над смертельным врагом Об'единенных наций — гитлеровской Германией краткими выступлением по радио, которое транслировалось по всем главным радиостанциям Соединенных Штатов Америки.

«Сегодня, — сказал В. М. Молотов, — в Москве опубликован акт о безоговорочной капитуляции Германии. Мы решили к долгожданному дню победы над гитлеровской Германией, В этот день наши мысли устремлены к тем, кто своим героизмом и своим оружием обеспечил победу над нашим врагом, над смертельным врагом Об'единенных наций. Навсегда будет сыта для нас память о жертвах войны, о бесстрашных воинах, о жертвах германского фашизма. Мы чувствуем наши великие обязанности перед павшими воины, перед осиротевшими семьями. В день разбойничьего нападения Германии на Советский Союз Советское правительство заявило: «Наше дело правое. Враг будет разбит. Победа будет за нами». Мы этого добились и долгой и тяжелой борьбе. Советский народ напрягал все свои силы, чтобы выгнать захватчиков из своей страны и отстоять свою свободу и независимость так, как учил нас бессмертный Ленин. Вместе с нашими демократическими союзниками мы победоносно завершили освободительную войну в Европе. Победа над германским фашизмом имеет величайшее историческое значение. Под руководством великого Сталина мы одержали эту славную победу и пойдем вперед к построению прочного мира. Мы должны закрепить нашу победу во имя свободы народов, во имя благополучия, культуры и прогресса человечества».

Выступление генерала де Голля

По случаю дня Победы генерал де Голль выступил с речью по радио, в которой заявил: «Война выиграна! Победа достигнута! Это — победа Об'единенных наций и победа Франции! Германский враг безоговорочно капитулировал перед союзными армиями на Западе и Востоке. Представитель французского командования подписал текст капитуляции. В том состоянии дезорганизации, в котором находятся государственная власть и военное командование Германии, возможно, что некоторые вражеские соединения попытаются в отдельных местах, на свой собственный риск, продолжать безнадежное сопротивление. Но Германия повержена и подписала свой гибельный приговор.

В момент, когда лучи славы вновь озарят наши знамена, родина обращает свои мысли и любовь прежде всего к тем, кто погиб за нее, а затем к тем, кто стойко сражался и страдал служа ей. Ни одно усилие ее солдат, моряков и летчиков, ни один акт мужества и самопожертвения ее сыновей и дочерей, ни одно страдание ее мужчин и женщин в плену, ни одно горе, ни одна жертва, ни одна слеза таким образом, не пропали даром! Французский народ, охваченный национальной гордостью и радостью, шлет братский привет своим доблестным союзникам, которые, как и он, выносили долгие и тяжкие страдания во имя одного и того же дела, их героическим армиям и их Командующим, всем тем мужчинам и женщинам, которые во всем мире боролись, страдали и трудились для того, чтобы в конце концов свобода и справедливость вышли победителями.

Слава! Вечная слава нашим армиям и их руководителям! Слава нашему народу, которого не сломили, а не согнули страшные испытания! Слава Об'единенным нациям, которые смешали свою кровь с нашей кровью, свои страдания с нашими страданиями, свои надежды с нашими надеждами и которые сегодня торжествуют вместе с нами! Да здравствует Франция!»

Пленение Геринга и Кессельринга

НЬЮ-ЙОРК, 9 мая. (ТАСС). Как передает нью-йоркское радио, штаб союзного командования в Париже сообщил, что частями 7-й американской армии сегодня захвачены в плен Герман Геринг и бывший командующий германскими вооруженными силами на западе Альберт Кессельринг.

Война на Тихом океане

ЛОНДОН, 11 мая. (ТАСС). Как передает агентство Рейтер, штаб об'единенного командования вооруженными силами союзников в юго-западной части Тихого океана сообщает, что за четыре месяца — с января по апрель — самолеты союзников потопили в районе южных морей японские суда общим водоизмещением в 1.892 тыс. тонн.

Ответ. редактор К. ПОЗДНЯКОВА.

Администрация, партийная и профсоюзная организации Рязанской областной прокуратуры выражают свое соболезнование жене и родственникам работника облпрокуратуры Ивановского' Филиппа Григорьевича, умершего 7 мая 1945 г. вследствие полученного тяжелого ранения при автомобильной аварии.

Накануне первого государственного экзамена

Учебный год заканчивается. Близятся горячие дни экзаменов, дни подведения итогов годовой работы школ, каждого учителя и учащегося.

Выпускные экзамены и проверочные испытания в нынешнем учебном году должны показать, насколько успешно справились школа и отделы народного образования с выполнением постановления Совнаркома СССР «О мероприятиях по улучшению качества обучения», как практически решалась задача повышения качества обучения в каждой школе, каждым учителем.

Предстоящие экзамены и переводные испытания должны быть проведены их высоком уровне государственных требований. Поэтому, учителя, руководители школ, отделы народного образования, партийные и советские организации обязаны заранее проверить, все ли они сделали для успешного проведения экзаменов.

Основное внимание в работе школ и эти предэкзаменационные дни должно быть обращено на систематизацию и обобщение пройденного, чтобы каждый учащийся осмысленно разобрался в своих знаниях, смог сделать анализ, выделить главное, обосновать отдельные факты и явления, использовать полученные знания и навыки на практике.

Особое значение в успешной подготовке к экзаменам приобретает самостоятельная работа каждого ученика. Задача учителя сейчас—бегло пройти каждому учащемуся, выявить пробелы в его подготовке к экзаменам и помочь правильно организовать самостоятельную работу. Необходимо настойчиво разъяснять учащимся, что большая доля ответственности за качество знаний ложится на них самих.

Успешная подготовка к экзаменам во многом зависит от умелого руководства со стороны отделов народного образования.

Работники роно и педагогических кабинетов должны оперативно руководить подготовкой к экзаменам и оказывать живую, непосредственную помощь руководителям школ и учительству района.

Заслуживает одобрения опыт работы Старожиловского районного отдела народного образования (заведующий т. Зайцев). Вся разнообразная деятельность отдела подчинена одной задаче—успешно подготовиться и завершению учебного года. В районном методическом кабинете организован специальный уголок в помощь учителю по подготовке к экзаменам. Еще в марте было проведено совещание директоров школ с вопросом о подготовке к экзаменам. Созданы и укомплектованы экзаменационные комиссии. Составлено расписание экзаменов для 4—7—10 классов, в котором предусмотрена и расстановка учительских кадров.

Во всех школах района состоялись собрания учащихся, на которых обсуждался вопрос об организации самостоятельной работы и задачах подготовки к экзаменам. Эти же вопросы обсуждены на комсомольских собраниях и пионерских сборах.

В Старожиловске умело используют все формы учебно - воспитательной работы для успешной подготовки к экзаменам. Работники отдела народного образования большую часть своего времени находятся в школах, постоянно оказывают практическую помощь учителю.

Имеются и такие факты, когда в некоторых районах области отдельные школы к предстоящим выпускным экзаменам и переводным испытаниям не готовы. Так, в Каверинском районе на 15 апреля в 4 школах было отставание в прохождении программы на 30—40 и даже 60 часов. Учащиеся 7 класса Атлашасовской школы и десятиклассники Каверинской средней школы по этой причине не смогут сдавать экзамены в сроки, установленные Наркомпросом. Зав. роно тов. Шарашкин не принял мер, чтобы обеспечить выполнение учебной программы по каждой школе и не ставит перед областным отделом народного образования вопрос о продлении учебного года в этих школах.

В некоторых школах Каверинского района имеются факты «натаскивания» учащихся по билетам.

Районные отделы народного образования особенно сейчас должны осуществлять тщательный контроль за работой школ и отдельных учителей, чутко прислушиваться к запросам учителей, оказывать им в каждом случае практическую помощь в решении неясных и сложных вопросов.

Под постоянный контроль отделы народного образования обязаны взять подготовку и проведение экзаменов на аттестат зрелости, тем более, что в области на 151 среднюю школу создано всего лишь 54 экзаменационных комиссии. Около 2.000 учащихся 10 классов должны сдавать экзамены в соседние районы. Эти обстоятельства требуют от отделов народного образования исключительного внимания к своевременной подготовке обследований и организации образцового питания для школьников.

Необходимо теперь же продумать вопрос о создании условий для самостоятельной работы десятиклассников на весь экзаменационный период. В школах, где будут проходить экзамены, следует выделить для экзаменующихся лучшие классы, предоставить возможность пользоваться учебным оборудованием кабинетов, наглядными пособиями и библиотекой.

Предметом заботы районных отделов народного образования должна стать серьезная подготовка самих экзаменационных комиссий. Члены экзаменационных комиссий обязаны тщательно изучить учебные программы по каждому предмету, чтобы активно участвовать в проведении экзаменов, а не быть посторонними наблюдателями.

Кропотливая работа потребуется при составлении расписании экзаменов по каждой школе. Придется учесть, что многие учителя будут участвовать в районных комиссиях и должны провести испытания в своих школах и классах.

Говоря об особой ответственности за подготовку и проведение экзаменов в выпускных классах, нельзя считать это испытанием в 5—6—8—9 классах дело второстепенное. Как и в выпускных классах, переводные испытания должны пройти на высоком уровне государственных требований.

Большая ответственность за проведение испытаний возложена на учителей и директоров школ. Им предоставлено право составления билетов. К этой работе следует подойти с исключительной тщательностью и, прежде всего, необходимо обеспечить в билетах полноту требований к учащимся и исчерпать весь программный материал.

Вдумчиво надо подойти и к подбору ассистентов, ибо ассистент наряду с преподавателем является лицом ответственным, за правильность ведения испытаний и за объективность оценки знаний школьников.

Отделы народного образования обязаны заблаговременно организовать изучение инструкции Наркомпроса об экзаменах и переводных испытаниях среди учителей и учащихся, провести тщательный инструктаж председателей и членов экзаменационных комиссий.

Чем с большей квалификацией и ответственностью проведут свою работу экзаменационные комиссии, тем больше уверенности, что в старшие классы перейдут вполне заслуживающие этого подростки, а юноши и девушки будут выпущены из школ с глубокими и прочными знаниями.

Сейчас, в дни горячей поры подготовки к экзаменам, внимание партийных организаций к работе школ и отделов народного образования должно быть усилено.

Бюро Областного Комитета ВКП(б) в своем решении от 6 апреля 1945 года обязало все райкомы партии обсудить вопрос о состоянии подготовки к экзаменам и оказать практическую помощь школам в их организации и проведении.

Районные комитеты ВКП(б) должны тщательно разобраться в состоянии подготовки к экзаменам по каждой школе. Необходимо обеспечить способными и надежными обстановку в школе, внимательное отношение к каждому запросу ученика с тем, чтобы поддержать в нем уверенность в своих силах и знаниях и обеспечить полную явку учащихся на экзамены и проверочные испытания.

Организованно провести первый государственный экзамен — задача не только отделов народного образования, но и партийных организаций.

Е. ШИШКОВА.
зав. отделом школ Обкома ВКП(б).

Заявление Президента США Г. Трумэна

Президент США Трумэн выступил 8 мая по радио со следующим заявлением:

«Это торжественный, славный час. Как я хотел бы, чтобы Рузвельт дожил до этого дня. Эйзенхауэр сообщил мне о том, что войска Германии капитулировали перед Об'единенными нациями. Знамена свободы реют над всей Европой. За эту победу мы совместно благодарим Провидение, которое руководило нами и поддерживало нас в тяжелые дни бедствий. Наша радость окрасается и ослабляется высшим сознанием той ужасной цены, которую мы заплатили, чтобы освободить мир от Гитлера и его злодейской банды. Не забудем же мои друзья американцы той печали и сердечной боли, которая в настоящее время парит в домах стольких многих наших соседей — соседей, чье бесценные богатства были отданы в жертву, чтобы восстановить нашу свободу.

Мы можем оплатить наш долг перед Богом, перед павшими и перед нашими детьми лишь трудом — беспристанной преданностью тому делу, которое нам предстоит выполнить. Если бы я мог выразить в одном слове лозунг для предстоящих месяцев, то этим словом было бы — работа, работа, работа. Мы должны трудиться, чтобы окончить войну. Наша победа выиграна лишь наполовину. Запад свободен, но Восток все еще порабощен вероломной тиранией японцев. Когда последняя японская дивизия безоговорочно капитулирует, только тогда будет окончена наша боевая работа.

Мы должны трудиться для того, чтобы залечить раненое, страдающее человечество — создать прочный мир, мир, основанный на справедливости и законе. Мы можем создать такой мир лишь путем тяжелого, мучительного труда, с помощью такого же взаимопонимания и совместного труда с нашими союзниками и мире, как и во время войны.

Предстоящая работа не менее важна, не менее срочна и трудна, чем задача, которую мы уже сейчас счастливо выполнили. Я призываю всех американцев оставаться на своих постах до тех пор, пока не будет выиграна последняя битва. До этого дня пусть ни один человек не покинет своего поста и не ослабит своих усилий. Сейчас я хочу зачитать вам мою официальную прокламацию по этому случаю.

«Армии союзников путем самопожертвования и преданности, с помощью Бога заставили Германию окончательно и безоговорочно капитулировать. Запасный мир освобожден от злых сил, которые в течение свыше пяти лет бросали в тюрьмы и разбивали жизни миллионов и миллионов людей, родившихся свободными. Они разрушали их церкви, уничтожали их дома, разлагали их детей, убивали любимых ими людей. Наши армии освобождения восстанавливают свободу этим страдающих народов, чьи дух и волю угнетатели никогда не могли порабостить.

Многое еще остается сделать. Победа достигнута на Западе, и она в настоящее время должна быть достигнута на Востоке. Весь мир должен быть очищен от зла, от которого освобождена половина мира. Об'единенные миролюбивые нации доказали на Западе, что их оружие значительно сильнее, чем мощь диктаторов, и что тирания военных кланк, которые некогда считали нас мягкими и слабыми. Мощь наших народов, как она была доказана в Европе За должны, трудиться, чтобы окончить войну. Наша победа выиграна лишь наполовину. За то что она подала надежду всем народам, присоединившимся к нам из любви к свободе, мы должны как нация возблагодарить всемогущего Бога, который всегда в нас силу и дал нам победу.

Президент Соединенных Штатов Америки настаивает об'являет воскресенье 13 мая 1945 года днем молитв. Я призываю народ Соединенных Штатов независимо от вероисповедания, об'единиться, возвысл радостную благодарность Всевышнему за достигнутую нами победу, и молиться о том, чтобы он поддержал нас в конце тяжелой, мучительной борьбы и вел нас по пути к миру. Я призываю также моих соотечественников посвятить этот день молитв памяти тех, кто отдал свою жизнь, чтобы сделать возможной нашу победу.

В свидетельство вышесказанного и поставил свою подпись и скрепил ее печатью Соединенных Штатов Америки».

Радио-послание г. У. Черчилля

Находящийся в Москве г-жа Кл. Черчилль отослала 9 мая по радио по поручению английского премьер-министра Уинстона Черчилля следующее послание:

«От премьер - министра — маршалу Сталину.

Послание Красной Армии и русскому народу от британской нации.

Я шлю Вам сердечные приветствия по случаю блестящей победы, которую вы одержали, изгнав захватчиков из вашей страны и разгромив нацистскую тиранию. Я твердо верю, что от дружбы и взаимопонимания между британским и русским народами зависит будущее человечества. Здесь, в нашем островном отечестве, мы сегодня очень часто думаем о вас, и мы шлем вам из глубины наших сердец пожелания счастья и благополучия. Мы хотим, чтобы после всех ужасов и страданий той мрачной поры, через которую мы вместе прошли, мы теперь, в ясной дружбе и спокойствии, могли бы дальше итти под ярким солнцем победоносного мира.

Я прошу мою жену передать вам всем эти слова дружбы и восхищения».

(ТАСС).

АДРЕС РЕДАКЦИИ: Рязань, ул. Радищева, дом № 24. ТЕЛЕФОНЫ: ответ. редактора — 89, зам. отв. редактора — 9—19, отв. секретаря — 34, отделов: партийной жизни и пропаганды марксизма - ленинизма, рабселькоров и писем, промышленного —4—51, сельскохозяйственного — 4—64, бухгалтерии и отдела объявлений — 6—05, выпускающего— 1—68.

НБ02747 Заказ № 1920. Тираж 36180. Рязанская типография.

Пролетарии всех стран, соединяйтесь!

СТАЛИНСКОЕ ЗНАМЯ

Орган Рязанского Обкома и Горкома ВКП(б), Областного и городского Советов депутатов трудящихся

№ 93 (8054) | Воскресенье, 13 мая 1945 года | ЦЕНА 20 КОП.

Великие жертвы, принесенные нами во имя свободы и независимости нашей Родины, неисчислимые лишения и страдания, пережитые нашим народом в ходе войны, напряженный труд в тылу и на фронте, отданный на алтарь отечества,—не прошли даром и увенчались полной победой над врагом.

И. СТАЛИН.

Телеграмма короля Великобритании Георга VI Председателю Президиума Верховного Совета СССР М. И. КАЛИНИНУ

Говоря от имени всего моего народа, я с огромной радостью обращаюсь, г-н Президент, через Вас, Председателя Президиума Верховного Совета Союза Советских Социалистических Республик, к Советскому народу по случаю этого незабываемого события. Наконец, после столь многих лет доблестных усилий и героических жертв, Об'единенные Силы Союзных наций окончательно и безвозвратно ниспровергли отвратительную власть гитлеровской Германии. Этим наши армии принесли освобождение замученным народам всей Европы. В течение этих лет борьбы наши два народа создали новую дружбу, которая была практически закреплена Англо-Советским Договором о Союзе и послевоенном сотрудничестве, подписанным в июне 1942 года. Я надеюсь, что за нашей дружбой военного времени последует еще более тесное понимание и сотрудничество между нашими двумя народами в последующие годы мира. В этот день наши мысли обратятся особенно к тем, чьи тяжелые утраты и жертвы сделали возможным торжество справедливого дела. Пусть память о них заставит нас не жалеть никаких сил для построения лучшего мира, за который они боролись и погибли. Победа и освобождение мира были достигнуты благодаря тесному сотрудничеству Союза Советских Социалистических Республик, Соединенных Штатов Америки и Британского Содружества Наций. Для того, чтобы наше сотрудничество продолжалось, нужно заложить фундамент честного, справедливого и прочного мира. Я шлю Вам, г-н Президент, мои личные горячие приветствия и поздравления и через Вас приветствую доблестную Красную Армию, Военно-Морской Флот и сильный советский народ, чья упорная стойкость и изумительный подвиг так много способствовали победе Об'единенных Наций.

ГЕОРГ, КОРОЛЬ И ИМПЕРАТОР.

Телеграмма Председателя Президиума Верховного Совета СССР М. И. КАЛИНИНА Королю Великобритании Георгу VI

Сердечно благодарю Вас, Ваше Величество, и весь британский народ за дружественные поздравления и приветствия вооруженным силам и народам Советского Союза по случаю окончательного разгрома гитлеровской Германии. Ценой величайших жертв советского и британского народов и народов союзных стран завоевана эта победа.

Кровью, совместно пролитой в жестокой борьбе против гитлеровских орд, скреплена дружба британского и советского народов. От имени советского народа я шлю Вам, Ваше Величество, британскому народу и вооруженным силам Великобритании горячие поздравления в дни нашей победы над Германией и выражаю уверенность в том, что союзные отношения между нашими странами, доказавшие всю свою прочность в годы войны, приведут к еще более тесному и плодотворному сотрудничеству в годы мирного развития на благо всех свободолюбивых народов.

М. КАЛИНИН.

Послание Президента США Гарри С. ТРУМЭНА Маршалу Советского Союза И. В. СТАЛИНУ

Теперь, когда Советско-Англо-Американские войска принудили армии фашистских агрессоров к безусловной сдаче, я хочу передать Вам и через Вас Вашим героическим армиям горячие поздравления нашего народа и его Правительства. Мы глубоко ценим великолепный вклад, внесенный могучим Советским Союзом в дело цивилизации и свободы.

Вы продемонстрировали способность свободолюбивого и в высшей степени храброго народа сокрушить злые силы варварства, как бы мощны они ни были. По случаю нашей общей победы мы приветствуем народ и армии Советского Союза и их превосходное руководство.

Я буду рад, если Вы пожелаете передать из'явление этих чувств соответствующим Вашим командующим.

ГАРРИ С. ТРУМЭН.

Послание от И. В. СТАЛИНА Президенту США г-ну ТРУМЭНУ

Сердечно благодарю Вас за дружественные поздравления по случаю безоговорочной капитуляции гитлеровской Германии. Народы Советского Союза высоко ценят участие дружественного американского народа в нынешней освободительной войне. Совместная борьба Советских, Американских и Британских армий против немецких захватчиков, завершившаяся их полным разгромом и поражением, войдет в историю как образец боевого содружества наших народов.

От имени советского народа и Советского Правительства прошу передать американскому народу и доблестной американской армии горячий привет и поздравления с великой победой.

И. СТАЛИН.

От И. В. СТАЛИНА Премьер-Министру Великобритании г-ну У. ЧЕРЧИЛЛЮ

ПОСЛАНИЕ ВООРУЖЕННЫМ СИЛАМ И НАРОДАМ ВЕЛИКОБРИТАНИИ ОТ НАРОДОВ СОВЕТСКОГО СОЮЗА

Приветствую лично Вас, доблестные британские вооруженные силы и весь британский народ и сердечно поздравляю с великой победой над нашим общим врагом — германским империализмом. Эта историческая победа завершила совместную борьбу Советских, Британских и Американских армий за освобождение Европы.

Я выражаю уверенность в дальнейшем успешном и счастливом развитии в послевоенный период дружественных отношений, сложившихся между нашими странами в период войны.

Я поручил нашему Послу в Лондоне передать всем Вам мои поздравления с одержанной победой и мои наилучшие пожелания.

10 мая 1945 года.

Ратификация Президиумом Верховного Совета СССР Договора о дружбе, взаимной помощи и послевоенном сотрудничестве между Союзом ССР и Польской Республикой

11 мая 1945 года Президиум Верховного Совета СССР ратифицировал Договор о дружбе, взаимной помощи и послевоенном сотрудничестве между Союзом Советских Социалистических Республик и Польской Республикой, подписанный в Москве 21 апреля 1945 года.

Первомайский парад на экране

На экраны столицы выпущен полнометражный фильм «Первомайский парад в Москве 1945 г.». Его снимали операторы Центральной студии документальных фильмов.

Воспроизведена величественная демонстрация боевой силы и мощи победоносной Красной Армии 1 мая 1945 года на Красной площади. Об'ектив кинооператора запечатлел момент появления товарища Сталина и его соратников на трибуне мавзолея перед выстроившимися войсками. В фильм вошла речь принимавшего парад Начальника Генерального Штаба Красной Армии генерала армии А. И. Антонова. Зритель видит торжественный марш войск — пехоты, кавалерии, мотомеханизированных частей, грозную поступь танков и артиллерии.

Значительные кадры показывают прохождение сводного оркестра, исполняющего «Славься» из эпилога оперы «Иван Сусанин».

Музыкальное оформление фильма сделано композиторами — заслуженным деятелем искусств Чернецким и Ройтман. Монтировали картину режиссеры Бубрик, Венжер и Сеткина. (ТАСС).

Советская профсоюзная делегация возвратилась из Хельсинки в Москву

В Москву возвратилась из Хельсинки советская профсоюзная делегация, посетившая Финляндию по приглашению финского центрального об'единения профсоюзов. Делегацию возглавлял член Президиума ВЦСПС тов. Степанов.

Советская профсоюзная делегация пробыла в Финляндии три недели, ознакомилась с деятельностью различных общественных и культурных организаций страны, посетила предприятия Хельсинки, Тампере, Турку и других городов. На митингах и многочисленных встречах с представителями финских профсоюзов рабочие, работницы, профсоюзные деятели Финляндии в своих высказываниях подчеркивали необходимость установления тесных дружественных взаимоотношений между профессиональными союзами СССР и Финляндии. (ТАСС).

У гроба А. С. Щербакова

Одиннадцатого мая трудящиеся Москвы прощались с верным сыном партии Ленина—Сталина, выдающимся большевистским руководителем и виднейшим государственным деятелем Александром Сергеевичем Щербаковым.

Колонный зал Дома Союзов, в котором был установлен гроб с телом покойного—в трауре. Высокий постамент, над которым приспущены обвитые крепом знамена, окружен многочисленными венками: от Центрального Комитета ВКП(б), тов. И. В. Сталина, Совета Народных Комиссаров СССР, Наркомата Обороны СССР, от Президиума Верховного Совета Союза ССР, от МК ВКП(б), Президиума ВЦСПС, ЦК ВЛКСМ, Московского Совета депутатов трудящихся, от многих советских, научных, общественных организаций, родных и друзей.

Весть о смерти талантливейшего деятеля нашего государства, пламенного патриота Родины, так много сделавшего для дела победы над немецко-фашистскими захватчиками, глубокою скорбью отозвалась в сердце каждого советского человека.

А. С. Щербаков умер на боевом посту, как воин, как созидатель, для которого интересы Родины и народа, преданным сыном которого он был до конца своей жизни, — превыше всего.

С 4 часов дня, когда был открыт доступ в Колонный зал к гробу с останками покойного А. С. Щербакова, в Дом Союзов нескончаемым потоком потянулись тысячи москвичей. Мимо гроба прошли ученые, писатели, рабочие и инженеры, работники партийных, советских и общественных организаций столицы, те, кто в суровые октябрьские дни 1941 года под руководством А. С. Щербакова — секретаря Московского городского и областного комитетов ВКП(б) — поднялись на защиту родной столицы.

Мимо гроба проходят бойцы, офицеры и генералы Красной Армии. Они отдают последний долг Начальнику Главного Политического Управления Красной Армии, посвятившему свой талант организатора и кипучую энергию великому делу победы нашего народа в Отечественной войне.

Звучат траурные мелодии Чайковского, Бетховена, Шопена. В почетный караул становятся А. А. Андреев, члены Правительственной Комиссии по организации похорон—Н. М. Шверник, М. Ф. Шкирятов, Г. М. Попов, Б. Н. Черноусов, А. Ф. Горкин, Г. Ф. Александров, Ф. И. Голиков. Караул несут Герои Советского Союза, генералы и офицеры — преподаватели и слушатели военных академий, командный состав Главного Политического Управления Красной Армии, народные комиссары, деятели науки, мастера искусств, писатели, стахановцы предприятий столицы.

В зал вносят новые и новые венки. На несколько кварталов растянулась процессия москвичей. Тысячи людей пришли отдать последний долг А. С. Щербакову, который своей неустанной деятельностью на благо Родины снискал уважение и любовь трудящихся.

На груди у многих идущих мимо гроба медаль «За оборону Москвы». В торжественно суровом молчании прощаются участники героической битвы за Москву с одним из выдающихся организаторов обороны столицы. Когда Красная Армия очистила от гитлеровских захватчиков территорию Московской области, А. С. Щербаков стал душой гигантских восстановительных работ, которые развернули под его руководством московские большевики. Благодаря его неутомимой энергии, день за днем, час за часом исчезали в городах области следы хозяйничанья немецких оккупантов, возрождалось хозяйство и культура.

В почетном карауле сменяются Н. А. Вознесенский, Председатель Совнаркома РСФСР А. Н. Косыгин, Народный Комиссар химической промышленности М. Г. Первухин, Народный Комиссар черной металлургии И. Т. Тевосян, Народный Комиссар угольной промышленности В. В. Вахрушев, Народный Комиссар авиационной промышленности А. И. Шахурин, Г. М. Димитров и др.

Мимо гроба проходят делегации Наркомпроса РСФСР, военных академий, вузов столицы...

В 9 часов 30 минут в зал входят товарищи И. В. Сталин, товарищи К. Е. Ворошилов, Л. П. Берия, Г. М. Маленков, Л. М. Каганович. Они становятся в почетный караул.

До глубокой ночи к Дому Союзов направлялись десятки тысяч москвичей, прощавшихся с покойным А. С. Щербаковым. В 1-м часу ночи доступ в зал прекращается. Члены Правительственной Комиссии, друзья и соратники покойного, родные и близкие окружают постамент. Под звуки траурного марша процессия с гробом А. С. Щербакова направляется в крематорий. (ТАСС).

Первомайский приказ товарища Сталина издан на латышском языке

РИГА, 12 мая. (ТАСС). Государственное издательство Латвийской ССР выпустило массовым тиражом на латышском языке приказ товарища Сталина от 1 мая 1945 г.

„Слава солнцу побед—любимому Сталину!"

АЛМА-АТА, 12 мая. (ТАСС). Весть о победе донеслась и до маленького аула у подножья гор Май-Тюбе. Радостью наполнила она сердце 100-летнего Джамбула.

— Я счастлив, — сказал акын, — что дожил до дня нашей победы и могу вместе со всем народом воскликнуть — слава Красной Армии, слава солнцу побед — любимому Сталину.

Сталин — солнце! Гори и свети!
Богатырским здоровьем цвети!
И неси — всемогущ и силен —
Счастье людям всех стран и времен.

Решительно повысить темпы и качество сева

Из передовых колхозов поступают радостные вести о завершении весенних полевых работ. Труженики колхозной деревни, охваченные огромным патриотическим под'емом в связи с победоносным завершением Великой Отечественной войны, множат свои успехи на полях. В лучшие агротехнические сроки и с хорошим качеством посеяли ранние зерновые культуры колхозы Рыбновского района, досрочно выполнили план тракторных работ на севе Муравлянская МТС и многие тракторные бригады. Сейчас на полях области широким фронтом развернулись посадка картофеля и сев проса.

Колхозники, рабочие МТС и совхозов хотят встретить воинов Красной Армии новыми успехами в борьбе за урожай. Социалистическое соревнование за высокий урожай подняло тысячи колхозников на самоотверженный труд. Передовые колхозы обязуются закончить весь сев до 15 мая, чтобы получить почетные грамоты Обкома ВКП(б) и Облисполкома.

К 15—20 мая выполнить государственный план сева—такова боевая задача всех колхозов, совхозов и машинно-тракторных станций области. Партийные и советские организации, земельные органы должны мобилизовать всех тружеников колхозной деревни на проведение сева в установленные сроки с хорошим качеством.

К сожалению, не все еще районы, колхозы и МТС на высоком уровне ведут посевные работы. Чучковский район посеял к 5 мая в два с половиной раза меньше, чем Лебедянский. Медленно сеят в районах Касимовском, Тумском, Бельковском, Пронском, Троекуровском, Конобеевском, Ермишинском. Прирост за пятидневку по Пронскому району составил лишь 10,3 процента, по Тумскому—9,4 процента. Чтобы эти отстающие районы во-время провели сев, темпы работ надо повысить по крайней мере вдвое!

Возможности для резкого повышения темпов сева имеются. Анализ причин плохой работы отдельных колхозов и районов показывает, что корень зла кроется в плохой организации труда, неполном использовании живого тягла и особенно крупного рогатого скота, в частых и больших простоях машинно-тракторного парка. В Бедновской МТС Троекуровского района, например, из-за разных технических неполадок ежедневно простаивает половина тракторов.

В ряде колхозов медленные темпы сева непрочь об'яснить так называемыми об'ективными причинами. На практике же выходит, что в таких колхозах есть все условия для хорошей работы и недостает лишь настоящей распорядительности, умелой организации дела. Вот колхоз «Верный путь», Рязанского района. В артели не приступали к севу овса и вики и всего-навсего посеяли 20 гектаров пшеницы. Тягла в артели достаточно. Колхозники хотят работать, и если в артели сев затягивается, то происходит это потому, что председатель правления Федин не руководит севом, пьянствует. Райземотдел же на это смотрит сквозь пальцы. Понятно, что подобной безответственности и недисциплинированности терпеть в наше время нельзя.

В ряде районов партийные и советские организации, райземотделы и МТС не установили контроля за качеством полевых работ. Это привело к тому, что во многих колхозах грубо нарушаются обязательные требования агротехники, допускается мелкая пахота без одновременного боронования, разбросной посев по неподготовленной почве, плохая заделка семян, посев непротравленными, а в отдельных случаях и некондиционными семенами.

В Больше-Коровинском районе значительная часть рядовых сеялок МТС и колхозов не используется, а сев в большинстве производится ручным способом. Агрономы райземотдела и МТС, а также инспекторы по качеству плохо осуществляют контроль за качеством, мирятся с фактами недоброкачественной работы на севе.

Ни одного гектара сеялками не посеяла Шелемишевская МТС, Желтухинского района.

— Для нас пахота выгоднее, — рассуждает директор МТС тов. Горбачев.

Надо об'явить решительную борьбу бракодельству. Нельзя рассчитывать на хороший урожай, при разбросном севе, при плохой обработке почвы. Высокая агротехника на севе должна стать первой заповедью для каждого колхоза, МТС и совхоза.

В сельском хозяйстве сейчас наступили решающие дни. Выполнить государственный план сева в сжатые сроки и на высоком агротехническом уровне—значит заложить прочную основу для высокого урожая, урожая победы. И этого надо добиться при любых условиях, невзирая ни на какие трудности.

На протяжении всей Отечественной войны с немецко-фашистскими захватчиками советское крестьянство своим честным и самоотверженным трудом оказывало неоценимую помощь фронту, снабжая Красную Армию и страну продовольствием. Теперь, когда победа завоевана, надо утроить усилия на полях, завоевать высокий урожай, чтобы быстрее залечить раны, нанесенные нашей стране немецкими захватчиками, еще выше поднять мощь великой советской державы.

От Советского Информбюро.

Оперативная сводка за 12 мая

В течение 12 мая войска ЛЕНИНГРАДСКОГО фронта продолжали прием капитулировавших соединений и частей Курляндской группы немецких войск. С 9 по 12 мая сдалось в плен 140.408 солдат и унтер-офицеров, 5.083 офицера и 28 генералов. В числе пленных генералов, кроме ранее об'явленных, начальник штаба Курляндской группы немецких армий генерал-лейтенант Ферч, командир 38 армейского корпуса генерал артиллерии Герцог, командир 1 армейского корпуса генерал-лейтенант Узингер, командир 10 армейского корпуса генерал артиллерии Томашки, командир 205 пехотной дивизии генерал-майор Гизе, командир 132 пехотной дивизии генерал-майор Демме, командир 225 пехотной дивизии генерал-майор Риссе, командир 300 пехотной дивизии генерал-майор Эберт, командир 81 пехотной дивизии генерал-лейтенант Бенцевени, командир 16 армейского корпуса генерал-лейтенант Вебер, командир 207 охранной дивизии генерал-майор Бауэр, комендант Курляндского укрепленного района генерал-лейтенант Банд, комендант города ЛИБАВЫ генерал-майор Мюллер, начальник тыла Курляндской группы армий генерал-майор Раузер, начальник ветеринарной службы Курляндской группы армий генерал-лейтенант Келер. За это же время приняты и учтены следующие трофеи: самолетов — 75, танков и самоходных орудий — 307, полевых орудий — 1.427, минометов — 557, пулеметов — 3.879, винтовок и автоматов — 52.887, бронетранспортеров — 219, радиостанций — 310, автомашин — 4.281, тракторов и тягачей — 240, подвод с военным грузом — 3.442, лошадей — 14.056.

Войска 2-го БЕЛОРУССКОГО фронта в районе устья реки ВИСЛЫ восточнее ДАНЦИГА, на косе ПУТЦИГЕР-НЕРУНГ северо-восточнее ГДЫНИ и на острове БОРНХОЛЬМ заканчивали прием капитулировавших немецких войск. С 9 по 12 мая сдалось в плен 59.106 солдат и унтер-офицеров, 1.728 офицеров и 12 генералов. В числе пленных генералов, кроме ранее об'явленных, начальник штаба 2 немецкой армии генерал-майор Махор, начальник армейских курсов 2 армии генерал-лейтенант Ноак, командир 20 армейского корпуса генерал от инфантерии Шпек, заместитель командира 203 пехотной дивизии генерал-майор Гроттена.

В Чехословакии и Австрии войска 1, 4, 2 и 3-го УКРАИНСКИХ фронтов очищали занятые районы от разрозненных немецких отрядов из группы войск генерал-фельдмаршала Шернера и генерал-полковника Велера.

Войска 1-го УКРАИНСКОГО фронта с 9 по 12 мая взяли в плен 168 тысяч беспорядочно сдавшихся немецких солдат и офицеров и 7 генералов. В числе пленных генералов, кроме ранее об'явленных, начальник инженерных войск 4 танковой армии генерал-лейтенант Бардин, генерал медицинской службы Янцон, для особых поручений при протекторате Чехии и Моравии генерал-лейтенант Хитцегр.

Войска 4-го УКРАИНСКОГО фронта с 9 по 12 мая взяли в плен 56.280 беспорядочно сдавшихся немецких солдат и офицеров.

Войска 2-го УКРАИНСКОГО фронта с 9 по 12 мая взяли в плен 135.000 беспорядочно сдавшихся немецких солдат и офицеров и 8 генералов. В числе пленных генералов командир 49 горно - стрелкового корпуса немцев генерал-лейтенант Лезье, командир 72 армейского корпуса генерал-лейтенант Шмидт, командир 6 танковой дивизии генерал-лейтенант Вальденфельс, командир 76 пехотной дивизии генерал-майор Рернер, командир 320 пехотной дивизии генерал-майор Гилиан, начальник штаба 4 военного округа генерал-майор Герлах, комендант аэродромного обслуживания генерал-майор Нихус. За это же время войска фронта захватили следующие трофеи: самолетов —50, танков и самоходных орудий — 291, полевых орудий — 658, бронетранспортеров — 269, автомашин — 2.100.

Войска 3-го УКРАИНСКОГО фронта с 9 по 12 мая взяли в плен 114.766 беспорядочно сдавшихся немецких солдат и офицеров и 5 генералов.

Всего, таким образом, с 9 по 12 мая на всех фронтах взято в плен более 700 тысяч немецких солдат и офицеров и 63 генерала, считая и группу немецких солдат и офицеров, окончивших сдачу 11 мая войскам 3-го БЕЛОРУССКОГО фронта.

О мерах по улучшению работы тракторов на полевых работах

Постановление бюро Обкома ВКП(б) от 10 мая 1945 года

Рассмотрев данные о работе тракторов на весеннем севе в текущем году, бюро Обкома ВКП(б) отмечает, что ряд машинно-тракторных станций на основе хорошо поставленного технического ухода за тракторами и сельскохозяйственными машинами, четкой организации работы тракторных бригад и широко развернутого социалистического соревнования среди тракторных бригад и трактористов добился улучшения использования машинно-тракторного парка на весеннем севе, повысил производительность тракторов, качество тракторных работ и досрочно выполняет свои производственные обязательства перед колхозами.

Рыбновская МТС на 10 мая с. г. выработала на один 15-сильный трактор 176 гектаров, Мервинская—113 гектаров, Шелуховская—101 гектар, Муравлянская—140 гектаров, Пионерская — 110 гектаров, Можарская—94 гектара, Ново-Деревенская — 99 гектаров.

Многие тракторные бригады, включившись в областное социалистическое соревнование, с первых же дней весенних полевых работ добились высокой выработки на трактор и успешно выполняют взятые ими социалистические обязательства. Тракторная бригада тов. Гармаш (Рыбновская МТС) на 5 мая выработала на 15-сильный трактор 190 гектаров, бригада тов. Козина из Шелуховской МТС—181 гектар, бригада тов. Кострикиной из Рыбновской МТС—175 гектаров, бригада тов. Тараскина из Ново-Деревенской МТС — 171 гектар, бригада тов. Анипко из Старожиловской МТС—171 гектар, бригада тов. Лоскутова из Старожиловской МТС—168 гектаров, бригада тов. Харламовой из Ново-Деревенской МТС—146 гектаров, бригада тов. Пирожкова из Муравлянской МТС —140 гектаров, бригада тов. Бортаковского из Можарской МТС — 128 гектаров.

Вместе с тем бюро Обкома ВКП(б) отмечает, что в результате неудовлетворительного руководства работой МТС и тракторными бригадами со стороны партийных и советских организаций, а также директоров МТС имеют место серьезные недостатки в использовании тракторов на весенних полевых работах, допускаются, как и в прошлом году, большие простои тракторов из-за различных технических неполадок и неорганизованной работы тракторных бригад, что приводит к низкой производительности тракторов.

В большинстве МТС не организован должным образом технический уход за тракторами и сельхозмашинами, что приводит к преждевременному износу деталей, частым поломкам и простоям тракторов. Большие простои тракторов допускаются также из-за слабой технической помощи трактористам со стороны механиков и бригадиров, плохого хозяйственного обслуживания тракторных бригад со стороны колхозов и МТС, несвоевременного подвоза горючего, воды, семян и недостатка постоянных прицепщиков.

В МТС до сих пор отсутствуют передвижные мастерские и не укомплектованы штаты раз'ездных механиков. Ремонтные мастерские при МТС работают плохо, не укомплектованы ремонтными рабочими и своевременно не выполняют заказы тракторных бригад.

Во многих МТС до настоящего времени не установлен твердый распорядок рабочего дня в тракторных бригадах и слаба трудовая дисциплина среди трактористов, в результате чего многие трактористы работают плохо и дают низкую выработку на полевых работах.

Двухсменная работа тракторов в большинстве тракторных бригад не организована.

Серьезные недостатки в организации работы тракторного парка привели к тому, что многие МТС на весеннем севе работают крайне неудовлетворительно. Так, Захаровская МТС по данным на 10 мая выработала на 15-сильный трактор всего лишь 42 гектара. Тумская МТС — 23 гектара, Кадомская МТС — 26 гектаров, Пертовская МТС—28 гектаров, Сторожевская МТС — 32 гектара, Пронская МТС—40 гектаров, Путятинская МТС—34 гектара.

Бюро Обкома ВКП(б) отмечает, что местные партийные, советские и земельные органы плохо осуществляют контроль за выполнением договоров МТС с колхозами. Пользуясь бесконтрольностью, некоторые директоры МТС, бригадиры тракторных бригад и трактористы допускают низкое качество тракторных работ, нанося тем самым серьезный ущерб урожайности сельскохозяйственных культур.

Райкомы партии, райисполкомы, директоры МТС и председатели колхозов во многих случаях не проявляют заботы о создании нормальных культурно-бытовых условий трактористам на весеннем севе. Полевые станы не оборудованы и плохо организовано общественное питание.

Многие райкомы ВКП(б) и первичные партийные организации МТС слабо организуют социалистическое соревнование МТС, тракторных бригад и трактористов, не оказывают достаточной помощи тракторным бригадам и трактористам в выполнении взятых ими социалистических обязательств, не организуют передачу опыта работы передовых тракторных бригад и мало уделяют внимания улучшению массово - политической работы среди трактористов.

В целях улучшения работы тракторов на весеннем севе бюро Обкома ВКП(б) постановляет:

1. Обязать облзо, райкомы ВКП(б), райисполкомы, райзо, директоров МТС и совхозов, председателей колхозов немедля принять необходимые меры к устранению отмеченных в настоящем постановлении серьезных недостатков в использовании машинно-тракторного парка и обеспечить решительное улучшение работы тракторов, рассматривая эту задачу, как главную, в деле успешного проведения полевых работ и получения высокого урожая сельскохозяйственных культур в 1945 году.

2. Предложить райкомам ВКП(б) рассматривать каждые пять дней данные о работе тракторов по МТС, совхозам и тракторным бригадам с принятием немедленных оперативных мер по исправлению положения дел в работе тракторного парка и особенно в тракторных бригадах, отстающих с выполнением плана тракторных работ.

Обязать облзо — тов. Рыжова и сельхозотдел Обкома ВКП(б)—тов. Бобкова каждые пять дней представлять на рассмотрение бюро Обкома ВКП(б) данные о работе тракторов по районам, МТС и совхозам и предложения по улучшению использования тракторного парка на весеннем севе, особенно по районам, МТС и совхозам, отстающим с выполнением плана тракторных работ.

3. Несмотря на указание Обкома ВКП(б) не прекращать ремонт тракторов и сельхозмашин в связи с началом весенних полевых работ, все же за последнее время многие МТС прекратили работу по завершению ремонта тракторов и сельхозмашин, вследствие чего значительное количество тракторов, почвообрабатывающих и посевных машин не участвует в полевых работах.

Обязать райкомы ВКП(б), директоров МТС и совхозов, не закончивших до сих пор ремонт тракторов и сельхозмашин, обеспечить завершение ремонта тракторов и прицепного инвентаря в ближайшее время в каждой МТС и совхозе.

В этих целях:

а) выделить до конца ремонта тракторов и прицепного инвентаря в каждой МТС и совхозе потребное количество ремонтных рабочих, создав из них специальные ремонтные бригады;

б) запретить кому бы то ни было снимать с неотремонтированных тракторов и прицепных машин узлы или отдельные детали и ставить их на другие машины;

в) составить на каждый неотремонтированный трактор график ремонта, установить контроль за его выполнением и обеспечить выпуск тракторов и сельхозмашин в установленные сроки.

Предложить райкомам ВКП(б) и директорам МТС к 20 мая доложить Обкому ВКП(б) о полном окончании ремонта тракторов и сельхозмашин и включении их в полевые работы.

4. Обязать облремтрест—тов. Киричкова и директоров ремонтных предприятий: Рязанского моторемонтного завода — тов. Безрукова, Раненбургского моторемонтного завода — тов. Бельденкова, Сасовской МТМ—тов. Левченко и Лебедянской МТМ—тов. Кочеткова обеспечить окончание ремонта тракторных моторов к 17 мая, для чего немедленно переключить основную рабочую силу предприятий на завершение ремонта тракторных моторов.

5. Обком ВКП(б) обращает особое внимание райкомов ВКП(б), райисполкомов, директоров МТС и совхозов на необходимость строжайшего соблюдения правил технического ухода за тракторами, как одного из важнейших условий улучшения работы тракторного парка, и обязывает провести следующие первоочередные мероприятия:

а) организовать во всех тракторных бригадах простейшие полевые мастерские для проведения полевого ремонта и технического ухода за тракторами, снабдив эти мастерские ремонтным оборудованием и необходимым набором инструмента и как минимум иметь в них тиски, напильники, набор ключей, наждачную бумагу, зубила, бородки и ножевочные полотна;

б) изготовить в мастерских МТС инструмент для полевых мастерских;

в) до 15 мая укомплектовать в каждой МТС штат раз'ездных механиков. К этому же сроку организовать передвижные мастерские МТС с необходимым количеством запасных частей и ремонтного материала;

г) запретить использование штатных раз'ездных механиков в качестве бригадиров, комбайнеров и на других работах, не связанных с обслуживанием тракторных бригад;

д) в каждой тракторной бригаде составить график технического ухода для каждого трактора в отдельности и обеспечить строгое проведение технического ухода в установленные графиком сроки;

е) вменить в обязанность бригадирам тракторных бригад и их помощникам лично присутствовать при проведении технического ухода и обеспечить такой порядок, чтобы сдача и прием тракторов трактористами во время смены производились с соблюдением технического ухода №№ 1 и 2, а также технического ухода за тракторным прицепным инвентарем.

При обнаружении во время смены каких-либо неисправностей тракторов и прицепных машин принимать немедленные меры к устранению этих неисправностей, запретив бригадирам тракторных бригад производить работу на неисправных тракторах и прицепных машинах.

6. В целях обеспечения полевых мастерских тракторных бригад простейшим оборудованием и инструментом, обязать областное управление трудовых резервов — тов. Полетаева, облметаллсоюз—тов. Самсонова принять необходимые меры к полному выполнению заданий по изготовлению инструмента и простейшего оборудования, утвержденных Обкомом ВКП(б) и Облисполкомом. Утвердить дополнительно план изготовления инструмента для МТС на май и июнь месяцы сего года по этим предприятиям.

Обязать облсельхозснаб—тов. Титкина заключить с промышленными предприятиями, изготовляющими простейшее оборудование и инструмент для МТС, договора, оказав им помощь в поделочном материале, и обеспечить своевременную выборку с предприятий изготовленного оборудования и инструмента и отпуск его в МТС.

7. В целях оказания помощи МТС и совхозам в проведении полевого ремонта тракторов и прицепного инвентаря:

а) обязать Касимовский горком ВКП(б) —тов. Зайцева, райкомы ВКП(б): Сасовский—тов. Мишкина, Тумский — тов. Воскобойникова, Рыбновский — тов. Петрина, Раненбургский, — тов. Позинского, Ряжский — тов. Ряховского, Сапожковский—тов. Гурова, Шацкий—тов. Саломатина организовать до 15 мая с. г. за счет промышленных предприятий и хозяйственных организаций по одной районной передвижной мастерской на автомашинах, укомплектовать их необходимым оборудованием и инструментом — верстаками, тисками, передвижными кузнечными горнами, ручными сверлильными станками, паяльными лампами, набором слесарно - кузнечного инструмента и ремонтными материалами. Обеспечить передвижные автомастерские квалифицированной рабочей силой в количестве не менее 5 человек;

б) поручить тов. Круглову (Обком ВКП(б), тов. Чикову (Облисполком), тов. Фролову (облзо) в срок до 15 мая с. г. организовать в гор. Рязани пять передвижных оборудованных автомастерских и передать их в распоряжение облзо на период весеннего сева.

8. Обязать райкомы ВКП(б), директоров МТС и совхозов обеспечить в период весеннего сева круглосуточную работу мастерских МТС и совхозов для оказания своевременной помощи тракторным бригадам в проведении полевого ремонта тракторов и сельхозмашин.

9. Предложить райкомам ВКП(б), райисполкомам, директорам МТС и совхозов добиться резкого повышения производительности тракторного парка на весенне-полевых работах, для чего провести следующие мероприятия:

а) немедленно навести дисциплину и установить твердый распорядок дня в тракторных бригадах, обеспечив обязательную двухсменную работу каждого трактора. При отсутствии на тракторах электроосвещения, снабдить для работы в ночное время тракторные бригады фонарями;

б) обеспечить бесперебойное снабжение тракторных бригад горючим и смазочным материалом, водой и семенами, для чего закрепить за тракторными бригадами постоянный состав возчиков горючего и воды на весь период работы тракторов в обслуживаемых колхозах;

в) в целях более производительного использования тракторного парка, широко внедрить агрегатный способ работы на тракторах.

10. Бюро Обкома ВКП(б) отмечает, что директоры предприятий и руководители промышленных управлений: завод Рязсельмаш — т. Новиков, Истьинский машиностроительный завод — т. Карявин, Касимовский утюжно - механический завод — т. Елисеев, Раненбургский чугунолитейный завод — т. Каныгин, областное управление трудовых резервов — т. Полетаев и другие крайне неудовлетворительно выполняют задания по производству запасных частей к тракторам и сельскохозяйственным машинам, а горкомы и райкомы партии не установили повседневного контроля за работой предприятий, за последнее время ослабили внимание к делу изготовления запасных частей к тракторам и сельхозмашинам и тем самым в разгар весенних полевых работ ухудшили снабжение МТС и совхозов запасными частями.

Бюро Обкома ВКП(б) требует от горкомов и райкомов партии и руководителей предприятий и промышленных управлений, привлеченных к производству запасных частей к тракторам и сельхозмашинам, немедля ликвидировать недопустимое отставание с производством их и обеспечить своевременное выполнение установленного задания по изготовлению запасных частей к тракторам и сельхозмашинам по каждой детали.

Поручить промышленному отделу Обкома ВКП(б) — тов. Круглову, Облисполкому — тов. Чикову в декадный срок рассмотреть ход производства запасных частей на каждом предприятии, принять оперативные меры к выполнению установленных заданий и в необходимых случаях вносить свои предложения на рассмотрение бюро Обкома ВКП(б).

11. Бюро Обкома ВКП(б) устанавливает, что во многих районах, вследствие бесхозяйственности и бесконтрольности в расходовании горючего со стороны работников машинно - тракторных станций и совхозов и попустительства руководителей местных партийных и советских органов, допускаются большие потери и перерасходы горючего на весенних полевых работах, и обязывает райкомы ВКП(б), райисполкомы, директоров МТС и совхозов навести порядок в нефтехозяйстве МТС и совхозов, для чего:

а) обеспечить правильное хранение, учет и расходование нефтепродуктов на нефтебазах МТС и совхозов;

б) обеспечить каждую тракторную бригаду заправочным инвентарем и исправными железными бочками, построив в каждой бригаде навесы и погреба для хранения горючего;

в) принять все меры к экономному расходованию горючего, обратив при этом особое внимание на загрузку мощности тракторов, сокращение холостых переездов, ликвидацию хищений и разбазаривания горючего;

г) навести строгий порядок в учете и расходовании горючего в тракторных бригадах, для чего проводить каждые пять дней документальную проверку расходования горючего в тракторных бригадах и ежемесячные ревизии нефтепродуктов в МТС с обязательным снятием остатка горючего в тракторных бригадах и нефтебазах МТС.

12. Бюро Обкома ВКП(б) устанавливает, что во многих МТС сложилась неправильная практика, когда договоры МТС с колхозами не выполняются, некоторые директоры МТС грубо нарушают обязательства, принятые по договору, а председатели колхозов во многих случаях мирятся с нарушением договора и в свою очередь также не выполняют принятых обязательств.

В целях укрепления договорных отношений МТС с колхозами, обязать райкомы ВКП(б), райисполкомы, директоров МТС и райземотделы:

а) обеспечить выполнение договоров МТС с колхозами не только по общему об'ему работ, но и по всем без исключения видам тракторных работ, предусмотренных договором с соблюдением сроков и качества работы;

б) установить такой порядок, чтобы директоры МТС, совместно с председателями соответствующих колхозов, не реже одного раза в месяц производили проверку выполнения договора по видам работ с обсуждением результатов проверки на заседаниях правлений колхозов, с обязательным участием директора МТС или по его уполномочию ответственного работника МТС, а также бригадира тракторной бригады, работающего в данном колхозе.

Предложить райкомам ВКП(б) рассматривать на своих заседаниях один раз в месяц после предварительной проверки ход выполнения договоров МТС с колхозами и принимать необходимые меры по их выполнению.

13. Обязать райкомы ВКП(б), райисполкомы и директоров МТС обеспечить переключение всех тракторов МТС и совхозов на вспашку паров немедленно после окончания весенне-полевых работ.

14. Обязать райкомы партии, первичные партийные организации МТС и совхозов улучшить руководство социалистическим соревнованием среди тракторных бригад, трактористов, колхозников, рабочих совхозов, работающих в тракторных бригадах, установить контроль за выполнением взятых обязательств, следить за работой каждой тракторной бригады, повседневно оказывать им помощь в выполнении взятых обязательств, обратив особое внимание на работу тракторных бригад — участников областного социалистического соревнования.

15. Предложить райкомам ВКП(б), райисполкомам, директорам МТС и председателям колхозов обратить особое внимание на создание для бригадиров и трактористов необходимых культурно - бытовых условий. Оборудовать для каждой бригады полевые станы и улучшить общественное питание.

16. Бюро Обкома ВКП(б) отмечает, что областная газета «Сталинское Знамя» и районные газеты слабо освещают опыт работы передовых трактористов и тракторных бригад и особенно плохо показывают методы и приемы работы передовых трактористов.

В целях распространения передового опыта работы среди трактористов МТС и совхозов, обязать редактора областной газеты «Сталинское Знамя» тов. Позднякову и редакторов районных газет широко освещать опыт работы передовых трактористов, обратив при этом особое внимание на показ методов их работы, при помощи которых они добились высокой выработки на трактор.

17. Обязать райкомы ВКП(б), райисполкомы, директоров и секретарей первичных партийных организаций МТС и совхозов обсудить настоящее постановление на заседаниях бюро райкома ВКП(б) и исполкоме райсовета, на собраниях партийных и комсомольских организаций, собраниях работников МТС и совхозов, в тракторных бригадах, а также на заседаниях правлений колхозов и наметить практические мероприятия по выполнению настоящего решения.

Секретарь Рязанского Обкома ВКП(б)
А. МАРФИН.

Рыбновский район закончил план сева ранних колосовых

РЫБНОЕ, 11 мая. (По телеграфу). 8 мая колхозы Рыбновского района выполнили план сева ранних колосовых. Посеяно 8.472 гектара.

Муравлянская МТС выполнила план тракторных работ на севе

МУРАВЛЯНЫ, 11 мая. (ПО ТЕЛЕГРАФУ). Муравлянская машинно-тракторная станция выполнила план тракторных работ на весеннем севе. Из плана в 5.570 гектаров к 9 мая сделано 5.597 гектаров мягкой пахоты.

Передовые тракторные бригады, участники областного соревнования, план тракторных работ значительно перевыполнили. Так, бригада тов. Пирожкова выполнила план на 151 процент, тов. Петина—на 113 процентов. Работа продолжается с неослабевающим под'емом.

И. САЛОМАТИН,
директор МТС.

Передовики весеннего сева

ТРУБЕТЧИНО. 12 мая. (По телефону). 22 колхоза района закончили сев ранних яровых. Члены сельхозартелей им. Ворошилова, имени Ленина, имени Калинина начали посадку картофеля и подготовку почвы под просо.

ЛЕВ ТОЛСТОЙ. 12 мая. (По телефону). Передовые колхозы района приступили к севу поздних культур. Колхозники артели имени Ильича одними из первых начали сев проса. Колхозы «Свобода», «Дружба», «Дружный путь» и другие сажают картофель.

ЛЕБЕДЯНЬ. 12 мая. (По телефону). Большинство колхозов района завершило сев ранних зерновых и готовит почву под поздние культуры. В сельхозартели «X Октябрь» посажено 10 гектаров картофеля. Начали посадку картофеля колхозы имени Калинина, «Комсомолец» и другие.

Передовые колхозы оказывают помощь отстающим. Так, артели «Дон» и имени Буденного производят весновспашку в соседних колхозах «Новая жизнь» и «Победа».

НОВАЯ ДЕРЕВНЯ. 12 мая (По телефону). Первыми в районе приступили к посадке картофеля члены сельхозартели «Заря»—Колхозники артели «Комсомолец» начали сев проса.

Посевные работы подходят к концу

С первых же дней полевых работ колхозники сельхозартели «Победа Октября» работают организованно и дружно. Сев ранних яровых на площади в 190 гектаров закончен в 8 рабочих дней.

Председатель колхоза тов. Моргунов большое внимание уделяет правильной организации труда на весеннем севе. Подкормка лошадей производится в борозде. Вышел в поле и кузнец с походной кузницей. Все неполадки с плугами немедленно устраняются. К подросткам-пахарям прикреплен опытный колхозник.

Пахари работают двумя звеньями. Они показывают образцы исключительно добросовестной работы. Владимир Шуваев ежедневно выпахивает 1,62 гектара, Василий Вилков—1,78 гектара.

— Весь весенний сев будет закончен в 13 рабочих дней,—уверенно заявляют колхозники.

О. НУЖДИНА,
главный агроном райземотдела.
Семионовский район.

Что обеспечило успех сева

В дни весеннего сева многие колхозники нашей сельхозартели показывают замечательные образцы стахановского труда. Это и обеспечило успех посевных работ.

По две нормы в день выполняли севцы А. Д. Панитков и К. К. Черышнев. Старательно работают подростки Илья Матюшин и Петр Андрианов. Они ежедневно выпахивают пароконным плугом по 1,35 гектара при норме 1,25 гектара. С ними успешно соревнуются их сверстники Григорий Русанов и Иван Бабин.

Высокопроизводительно работают бороновальщики Иван Зайцев, Николай Подлесных и Григорий Струганов. На бычках ребята боронуют по 3,5 гектара при норме 2,5 гектара.

Стахановский труд колхозников и полное использование всех возможностей обеспечили успешное проведение сева ранних яровых. Артель на день раньше срока закончила сев ранних зерновых культур. Появились дружные, ровные всходы овса и пшеницы.

Сейчас в колхозе началась посадка картофеля, заканчивается подготовка почвы под поздние культуры.

Н. МАТЮШИН,
председатель колхоза
им. Розы Люксембург.
Раненбургский район.

Закон о запрещении нацистской партии в Австрии

ВЕНА, 10 мая. (ТАСС). Временное правительство Австрии приняло закон о запрещении нацистской партии. Согласно закону, нацистская партия, ее военные части, организации и учреждения распускаются. Воссоздание партии воспрещается. Все имущество партии переходит в ведение Австрийской республики. Все, кто принадлежит еще к этой партии или работает для нее, караются смертной казнью и лишением всего имущества. Лишь в отдельных случаях смертная казнь будет заменяться тюремным заключением от 10 до 20 лет. Закон устанавливает персональную регистрацию нацистов, принадлежавших к нацистской партии с 1 июля 1933 года до 27 апреля 1945 года. Об'являются также виновными в государственной измене те, кто, начиная с 1 июля 1933 года до 30 марта 1938 года по достижении 18 лет входили в нацистскую партию или ее военные организации. Эти лица наказываются тюремным заключением от 5 до 10 лет. Привлекаются к ответственности лица, оказывавшие нацистской партии значительную финансовую поддержку.

Американская печать о преступлениях Геринга

НЬЮ-ЙОРК, 11 мая. (ТАСС). Как заявляет газета «Нью-Йорк таймс», Геринг находится в слезливом настроении. Он заявил, что уже не является гитлеровцем. Однако Геринг — это вор и убийца. Он убивал с радостью и безжалостно. Он возглавлял полицию, которая уничтожила последние следы свободы в Германии и приказал бомбардировать Роттердам после того, как сопротивление в городе прекратилось. Геринг не может уйти от ответственности за свои преступления.

Газета «Нью-Йорк геральд трибюн» подчеркивает, что Геринг наметил план прихода Гитлера к власти, организовав германские воздушные силы, войска СС и гестапо. Газета заявляет, что мир не забудет налетов германской авиации на Лондон и Варшаву, преследование евреев, концентрационные лагери и всю ту фашистскую тиранию, которую организовал Геринг.

Самоубийство Генлейна

ЛОНДОН, 11 мая. (ТАСС). Лондонское радио передает, что бывший гитлеровский «гаулейтер» Судетской области Чехословакии Генлейн покончил самоубийством в концентрационном лагере, куда он был заключен вчера.

Война на Тихом океане

ЛОНДОН, 12 мая. (ТАСС). Как сообщает агентство Рейтер, в коммюнике штаба об'единенного командования вооруженными силами союзников в юго-западной части Тихого океана говорится, что на острове Минданао высадились крупные американские подкрепления, которые продвинулись вперед на 4 километра. На острове Таракан (у Борнео) американские войска продвинулись вперед в южной его части. Японские части оказывают ожесточенное сопротивление.

ЛОНДОН, 12 мая. (ТАСС). Агентство Рейтер передает сообщение штаба войск союзников в юго-восточной Азии о том, что в Бирме японские войска продолжают оказывать в секторе Ирравади серьезное сопротивление американским войскам, наступающим к югу от Проме. Японские войска продолжают отступать к востоку от дороги Рангун-Мандалай.

„Михайлович будет судим перед лицом всего мира"

ЗАЯВЛЕНИЕ И. ШУБАШИЧА

САН - ФРАНЦИСКО, 11 мая. (Спец. корр. ТАСС). Находящийся здесь югославский министр иностранных дел И. Шубашич, возглавляющий делегацию Югославии на конференции Об'единенных наций, в беседе с корреспондентом газеты «Кроникл» заявил:

«Когда Михайловича возьмут в плен, его расстреляют. Михайлович — предатель. Он будет судим перед лицом всего мира. Мы вызовем в качестве свидетелей всех, кто пожелает выступить. Но я буду прокурором. Я знаю, что уже имеющиеся документы являются достаточной уликой для вынесения ему смертного приговора».

Ответ. редактор К. ПОЗДНЯКОВА.

2-я РЯЗАНСКАЯ ОБЛ. ВЫСТАВКА

охотничье - промысловых и служебно - розыскных собак состоится 13 мая в Рязанском городском парке в 10 часов утра.

Лица, желающие поставить собак на выставке, об условиях могут справиться в управлении по делам охотохозяйства (ул. Подбельского, дом № 15).

Входные билеты для зрителей будут продаваться в кассе парка.

ТРЕБУЮТСЯ:

На постоянную и временную работу слесари, столяры, плотники, бондари, шофер, кузнец, котельщики. Работа сдельная. При заводе имеется столовая. Принятые обеспечиваются продовольственными карточками. Обращаться: Рязань, ул. К. Маркса, д. 1, ликероводочный завод.

Редакции областной газеты «Сталинское Знамя» — подчитчик. Обращаться с 10 до 19 часов.

АДРЕС РЕДАКЦИИ: Рязань, ул. Радищева, дом № 24, ТЕЛЕФОНЫ: ответ. редактора — 89, зам. отв. редактора — 9—19, отв. секретаря — 34, отделов: партийной жизни и пропаганды марксизма - ленинизма, рабселькоров и писем, промышленного —4—51, сельскохозяйственного — 4—64, бухгалтерии и отдела объявлений — 6—05, выпускающего—1—68.

ПБ02749 Заказ № 1933 Тираж 36180. Рязанская типография.

Пролетарии всех стран, соединяйтесь!

СТАЛИНСКОЕ ЗНАМЯ

Орган Рязанского Обкома и Горкома ВКП(б), Областного и городского Советов депутатов трудящихся

№ 94 (8055) | Вторник, 15 мая 1945 года | ЦЕНА 20 КОП.

Слава нашей героической Красной Армии, отстоявшей независимость нашей Родины и завоевавшей победу над врагом!

Слава нашему великому народу, народу-победителю!

И. СТАЛИН.

Сообщение Наркомфина Союза ССР

Четвертый Государственный Военный Заем, выпущенный 5 мая с. г. на сумму 25 миллиардов рублей, размещен за 8 дней на 26 миллиардов 384 миллиона 685 тысяч рублей—с превышением на 1 миллиард 384 миллиона 685 тысяч рублей.

В связи с этим, Наркомфином СССР, на основании указания СНК СССР, дано распоряжение прекратить повсеместно с 14 мая 1945 года дальнейшую подписку на заем.

13 мая 1945 года.

Единство и организованность советского народа

Сегодня публикуется сообщение об итогах подписки на новый заем. Оно будет встречено всем народом, как известие о новой победе советского единства и советской организованности. Выпущенный правительством 5 мая Четвертый Военный Заем на сумму 25 миллиардов рублей за восемь дней не только полностью размещен, но намеченная сумма его превышена более чем на 1 миллиард 384 миллиона рублей! Рабочие, колхозники, красноармейцы, служащие, деятели науки, техники и искусства, люди различных профессий — весь многонациональный советский народ с глубоким единодушием откликнулся на обращение своего социалистического государства принять участие в новом займе.

Четвертый Военный Заем был выпущен в момент, когда Красная Армия вела последний решительный штурм гитлеровского логова. 1 мая товарищ Сталин призвал нашу армию добивать фашистского зверя, а трудящихся Советского Союза — упорным и неутомимым трудом умножать всестороннюю помощь фронту. Советский народ дружно ответил на зов вождя. Прошло несколько дней — исторических дней! — и стремительно раненная подкопытная Германия была окончательно поставлена на колени, признала себя побежденной и объявила безоговорочную капитуляцию. Воодушевленные великой победой, советские люди с радостью подписываются на новый заем. Они еще и еще раз демонстрируют свою любовь к Родине, свою преданность всенародному делу Ленина—Сталина.

Подписка на заем стала поводом для нового проявления патриотических чувств народа. Каждый человек, каждый район, каждый город, как бы стремились опередить других в темпе размещения займа, в сумме подписки. В этом сказался характер нашего народа: то, что он делает, старается сделать быстрее и лучше! Еще к исходу первых суток размещения займа столица Москва, а с нею Ленинград, Свердловск, Горький, Новосибирск, Куйбышев, Баку, Тбилиси, Ашхабад, Минск, Харьков, Днепропетровск и ряд других городов превысили намеченную сумму подписки на заем. Передовиками подписки стали миллионы советских людей, освобожденных Красной Армией от немецкого ярма. Они тем самым еще раз выразили свою благодарность Красной Армии, Родине, вернувшим им свободу и жизнь. День за днем области, края и республики увеличивали сумму подписки. К настоящему времени план размещения займа перевыполнен во всех без исключения шестнадцати союзных советских республиках! Вся братская семья народов СССР сделала свой новый взнос в дело дальнейшего укрепления военной и экономической мощи нашей Родины.

В годы войны при размещении займов в деревне многие колхозники превысили патриотическую инициативу: все или значительную часть облигаций они приобретали за наличный расчет. В нынешнем году подобные факты были также многочисленны. Так, колхозники Московской области внесли наличными почти половину всей подписки. Колхозники Грузии внесли наличными 91,5 процента подписки и колхозники Армении — 95 процентов подписки, т. е. они уже выкупили почти все облигации займа. Приобретение облигаций за наличный расчет и на большие суммы свидетельствует о больших доходах советского крестьянства, о дальнейшем укреплении колхозного хозяйства. Советская деревня, с честью выполнившая свой долг в Отечественной войне, своими сбережениями помогает дальнейшему расцвету социалистического государства.

Впервые в истории СССР значительное число подписчиков займа—воинов Красной Армии — находится за рубежом родной земли. По Берлину корреспондент «Правды» сообщил о песчинском займу митинге батальона капитана Неустроева, происходившем в здании германского рейхстага! Воины, овладевшие столицей Германии, вместе со всей советской страной подписывались на заем. С таким торжеством звучат для советского человека слова старшего сержанта Ивана Мальцева, произнесенные в Берлине:

— Мы находимся в рейхстаге, завоевали его своим батальоном. Это результат доблести и мастерства советских воинов. Я приветствую новый заем и подписываюсь. Пусть мои сбережения правительство направит на возрождение промышленности и сельского хозяйства сел и городов в областях, подвергшихся немецкой оккупации!

Наши воин в Берлине, наш воин, сделавший все, чтобы покончать фашистского зверя, и за рубежом живет своими мыслями вместе с Родиной. Во имя ее процветания он боролся и борется. Во имя ее счастья сражаются и трудятся советские люди. Благополучие страны—благополучие каждого из нас. В судьбах Родины—судьбы ее сынов и дочерей.

Итоги подписки на заем свидетельствуют о большом морально-политическом подъеме в нашей стране, о боевом настроении народа. Трудности войны нас закалили, еще более сплотили, в общее дело Родины стало для каждого человека еще более близким, своим. Высокое сознание общности интересов народа и социалистического государства—источник того единства, какое продемонстрировано подпиской на заем.

В первомайском приказе товарищ Сталин призвал трудящихся Советского Союза: «Быстро залечивайте раны, нанесенные стране войной, поднимайте еще выше мощь нашего советского государства!» Ныне, когда период войны в Европе кончился нашей полной победой и начался период мирного развития, советский народ может сосредоточить все свои силы и средства на дальнейшем, еще более быстром подъеме военно-экономического могущества нашей Родины. Советский народ преисполнен готовности следовать призыву великого Сталина и отдать свои силы процветанию Отечества, независимость и честь которого мы только что отстояли кровавой борьбой и самоотверженным трудом миллионов.

В годы мирного строительства наша страна выделяла значительные средства на содержание вооруженных сил. Доблестная Красная Армия и Военно-Морской Флот оправдали надежды и доверие народа. «Наша Родина в ходе войны получила первоклассную кадровую армию, способную отстоять великие социалистические завоевания нашего народа и обеспечить государственные интересы Советского Союза» (Сталин). Советский народ будет и впредь делать свою армию, отстоявшую независимость нашей Родины и завоевавшую победу над врагом. Эта воля народа еще раз провозглашена и подтверждена дружной подпиской на заем.

Даже тяжелая, невиданная по своим масштабам, длившаяся почти четыре года война не смогла остановить громадный хозяйственный и культурный строительства в нашей стране. Социалистическая экономика росла и крепла, обеспечивая фронт всем необходимым. После победы над гитлеровской Германией у нас открываются новые, во много раз большие возможности для быстрого подъема всех отраслей народного хозяйства и культуры. Советский народ во время войны особенно ярко ощутил значение своей могучей индустрии, социалистического сельского хозяйства, и он будет вперед с еще большей энергией умножать их силу. Эта воля народа выражена дружной подпиской на заем.

Еще во время войны развернулось восстановление хозяйства, разрушенного врагом на оккупированной территории. Но раны, нанесенные войной, глубоки. Фашистские мерзавцы разграбили и уничтожили величайшие ценности, накопленные многолетним трудом нашего народа. Разрушены сотни городов, многие тысячи деревень. Все государство, все трудящиеся нашей страны приходят на помощь освобожденным районам. Покончив с гитлеровской Германией, советский народ получил возможность всеми восстановление хозяйства значительно более высокими темпами, чем до сих пор, и он этого добьется во что бы то ни стало. Дружной подпиской на заем народ выразил свое стремление быстро залечить раны, нанесенные войной.

Своим единством и организованностью в войне и в труде, своим патриотизмом советский народ, народ Ленина и Сталина, снискал уважение и восхищение честных людей мира. Наш народ будет умножать славу своего великого Отечества!

(Передовая «Правды» за 14 мая).

Похороны А. С. Щербакова

12 мая Москва хоронила Александра Сергеевича Щербакова.

Урна с прахом покойного после кремации была в ночь на 12 мая установлена в Колонном зале Дома Союзов. На постаменте среди многочисленных венков и живых цветов на девяти, атласных подушках —три ордена Ленина, орден Суворова 1 степени и орден Кутузова 1 степени, орден Отечественной войны 1-степени и медаль «За оборону Москвы», которыми советское правительство отметило выдающиеся заслуги А. С. Щербакова перед Родиной в период мирного строительства и в годы Отечественной войны. Здесь же значки депутата Верховного Совета СССР и депутата Верховного Совета УССР.

На фоне огромного приспущенного знамени, обвитого крепом — портрет славного сына нашей партии, горячо любимого всем советским народом.

Доступ в зал открывается с 7 часов утра. Мимо урны проходят делегации от районов Москвы, от воинских частей и военно-учебных заведений, идут автозаводцы, краснопролетарцы, делегации от фронтовиков, прибывших отдать последние почести выдающемуся деятелю большевистской партии, советского государства и Красной Армии.

У постамента урны появляются все новые и новые венки. Их возлагают рабочие, инженеры, ученые, студенты, учителя, для которых жизнь А. С. Щербакова яркий пример беззаветного служения Родине. Верный ученик и соратник великого Сталина — А. С. Щербаков воспитывал в советских людях черты и качества, которыми он сам был так полно наделен, — любовь к Родине, преданность нашей большевистской партии, строгую требовательность к себе и к другим, внимательное, чуткое отношение к людям, кадрам.

В почетном карауле сменяются деятели советской науки, мастера искусства, ученые, литераторы. Почетную вахту несут председатели колхозов, агрономы, доярки и трактористки, врачи и инженеры — делегаты предприятий и колхозов Московской области.

В залы много бойцов, офицеров и генералов Красной Армии. Смерть Начальника Главного Политического Управления Красной Армии, крупнейшего организатора партийно – политической работы в Красной Армии товарища Щербакова глубокой скорбью отозвалась в сердцах советских воинов. Почетную вахту рядом с прославленными Героями Советского Союза несут участники героической обороны Москвы, бойцы истребительных батальонов, подразделений местной противовоздушной обороны, сформированных под руководством А. С. Щербакова и сыгравших большую роль в разгроме немецких захватчиков под Москвой.

Каждые три минуты меняется вахта почетного караула. Ее несут делегаты города Ленина, возложившие у постамента венок живых цветов, посланных шахтерами Подмосковного угольного бассейна, представители трудящихся Рузского района, Московской области военных академий.

Три часа. У урны становятся маршал Советского Союза Буденный, главный маршал авиации Новиков, маршал авиации Фалалеев, маршалы бронетанковых войск Федоренко и Ротмистров.

В 3 часа 30 минут доступ в зал прекращается. У постамента остаются члены Правительственной Комиссии по организации похорон, маршалы и генералы, друзья и родственники покойного.

В последнюю смену почетного караула становятся товарищи Андреев, Шверник, Вознесенский и члены Правительственной Комиссии. Ровно в 4 часа они торжественно урну и направляются к выходу. Впереди процессии группа генералов несет атласные подушки с орденами А. С. Щербакова. Затем выносят венки от Центрального Комитета ВКП(б), от товарища Сталина, Совета Народных Комиссаров СССР, Президиума Верховного Совета Союза ССР, Народного Комиссариата Обороны СССР, Президиума Верховного Совета РСФСР и Совета Народных Комиссаров РСФСР, МК и МГБ ВКП(б), Московского Совета депутатов трудящихся.

Траурный кортеж направляется через Охотный ряд и Манежную площадь на Красную площадь. На всем пути его сопровождает почетный воинский эскорт. В воздухе звучат скорбные звуки Шопеновского марша. Приспущены знамена войск, ряды которых застыли на Красной площади. Здесь же собрались многочисленные представители трудящихся столицы — делегации фабрик и заводов, учебных заведений, центральных учреждений.

На трибуну мавзолея поднимаются товарищи Сталин, товарищи Ворошилов, Берия, Маленков, Каганович, Шверник, Вознесенский, Андреев, Буденный, члены Правительственной Комиссии по организации похорон.

Траурный митинг, посвященный памяти А. С. Щербакова, открыл тов. Г. М. Попов. С речами выступили: от имени ЦК ВКП(б) и Совета Народных Комиссаров Союза ССР первый заместитель председателя Президиума Верховного Совета СССР тов. Н. М. Шверник, от имени трудящихся столицы председатель исполкома Московского Совета депутатов трудящихся тов. Г. М. Попов, от имени Народного Комиссариата Обороны СССР генерал-полковник Ф. И. Голиков и от трудящихся Московской области секретарь Московского Областного Комитета ВКП(б) тов. Б. Н. Черноусов.

После речей, посвященных памяти А. С. Щербакова, тов. Попов об'являет траурный митинг закрытым.

Товарищи Сталин, товарищи Ворошилов, Берия, Каганович, Маленков, Вознесенский, Андреев, Буденный и члены Правительственной Комиссии сходят с трибуны и, подняв урну, направляются с ней к кремлевской стене. Здесь рядом, с мраморной доской, под которой покоится прах маршала Советского Союза Б. М. Шапошникова, приготовлена ниша. Товарищ Шверник ставит в нее урну с прахом А. С. Щербакова. Через минуту ниша замурована мраморной плитой.

Раздаются мощный артиллерийский залп. Столица и вместе с нею вся наша Родина отдает воинские почести славному сыну Советского народа, выдающемуся деятелю советского государства Александру Сергеевичу Щербакову. Мелодия траурного марша сменяется величественными звуками, утверждающими торжество бессмертного дела, ради которого боролся и отдал свою жизнь Александр Сергеевич Щербаков, звуками Государственного гимна Советского Союза.

По Красной площади проходит торжественным маршем с приспущенными знаменами части Красной Армии, представляющие все роды оружия,— пехотинцы, летчики, танкисты, кавалеристы. Они отдают последний воинский долг А. С. Щербакову — выдающемуся деятелю Красной Армии, который всю свои силы отдал великому делу завоевания победы.

(ТАСС).

От Советского Информбюро

Оперативная сводка за 14 мая

Количество пленных, об'явленных в оперативной сводке Советского Информбюро за 13 мая увеличилось за 14 мая по всем фронтам на 170 тысяч немецких солдат и офицеров и 10 генералов.

Всего, таким образом, с 9 по 14 мая на всех фронтах взято в плен более 1 миллиона 230 тысяч немецких солдат и офицеров и 101 генерал.

10 лет работы Московского метрополитена

Исполнилось 10 лет с тех пор, как столица нашей страны получила величественное сооружение — Московский метрополитен. Как самый культурный и быстроходный вид транспорта метро прочно вошло в быт трудящихся. Ежедневно им пользуется свыше 1,6 миллиона пассажиров.

За истекший период трасса метрополитена более чем в три раза. В 1935 году имелась одна линия длиной в 11,4 километра, сейчас работает три самостоятельных линии длиной в 36,7 километра. За десять лет по линиям метрополитена прошло 4.665 тысяч поездов и перевезено свыше 2,6 миллиарда пассажиров.

Работая с безукоризненной точностью, метрополитен показал, что он не только наиболее удобный, но и наиболее безопасный транспорт. Многочисленные и разнообразные электромеханические установки подвергались длительному практическому испытанию. Они слаженно и бесперебойно действовали в течение десяти лет. Оборудование, механизмы, аппаратура — многообразная и зачастую совершенно новая продукция отечественных заводов — показали свои высокие качества. Метрополитен получил новые, улучшенные вагоны, которые предоставляют пассажирам дополнительные удобства и имеют более высокие технические показатели.

В военное время метрополитен широко использовался как массовое, вполне оборудованное бомбоубежище.

Коллектив метрополитена выполнил военные заказы. В 1944 году задание по выпуску боеприпасов было им перекрыто на 16 процентов. Бригада работников метрополитена принимала участие в восстановлении разрушенных железными захватчиками железных дорог.

Строительство метро продолжалось и во время войны. Закончены и освоены новые линии 3-й очереди метрополитена — Замоскворецкий и Покровский радиусы длиной в 13,5 километра. Сооружения этих линий оснащены передовой техникой, монументальны и величественны здесь станции.

В дни войны правительством было принято решение о сооружении новой линии метрополитена. Линия четвертой очереди будет иметь в длину 20 километров и свяжет важнейшие городские центры, главные вокзалы, парки, стадионы.

Новая линия метрополитена явится крупным вкладом в дело реконструкции Москвы по великому сталинскому плану.

(ТАСС).

Возвращение тов. В. М. Молотова в Москву

Вчера, 14 мая, возвратился в Москву из Сан-Франциско Народный Комиссар Иностранных Дел СССР тов. В. М. Молотов, возглавлявший советскую делегацию на происходящей сейчас конференции Об'единенных наций для подготовки устава международной организации по поддержанию мира и безопасности.

Одновременно в Москву возвратился член советской делегации на конференции в Сан-Франциско председатель ВЦСПС т. В. В. Кузнецов.

100-летний юбилей государственной службы мер и весов

В Москве, в Колонном зале Дома Союзов, состоялось торжественное заседание, посвященное 100-летию государственной службы мер и весов в СССР. В зале присутствовали работники измерительного дела, промышленности, представители науки.

Доклад, посвященный юбилейной дате, сделал председатель Комитета по делам мер и измерительных приборов при СНК СССР тов. Кузнецов.

В фойе была организована выставка. На стендах представлены материалы и документы, характеризующие развитие измерительного дела в древней Руси и до наших дней. Выставлено более 100 новейших приборов. (ТАСС).

Чествование академика Е. О. Патона

Общественность столицы Украины широко отметила 75-летие со дня рождения и 50-летие научной деятельности Героя Социалистического Труда действительного члена Академии наук УССР Е. О. Патона. В переполненном конференцзале Академии наук чествовать юбиляра собрались действительные члены и члены-корреспонденты Академии наук УССР, научные сотрудники, представители общественных организаций Киева.

С докладом «Е. О. Патон и его научная деятельность» выступил вице-президент Академии наук УССР М. А. Лаврентьев. Он рассказал о трудовом пути выдающегося ученого, о создании благодаря юбиляру института электросварки. Разработанный Е. О. Патоном и коллективом института метод автоматической электросварки дал прекрасные результаты. На заводах страны сейчас работает до 80 установок автоматической сварки.

После доклада было оглашено решение Совнаркома и ЦК КП(б) Украины о присвоении имени академика Патона институту электросварки, установлении трех стипендий его имени для студентов и двух аспирантских стипендий.

В ответном слове юбиляр горячо поблагодарил партию, правительство, товарищей по работе и друзей за оказанное ему внимание.

14 мая. (ТАСС).

В тракторной бригаде Тимофея Анипко

Широко раскинулись земельные массивы колхоза имени 17 парт'езда. Здесь работает тракторная бригада знатного бригадира Тимофея Антоновича Анипко.

Около лесочка стоит вагончик, горит костер. Отдыхают трактористы ночной смены. Вдали шумят моторы тракторов.

С первых же дней жизни в поле у каждого члена бригады родилось особое чувство ответственности за работу, за то, чтобы не упустить первенства в областном соревновании тракторных бригад. На коротком производственном совещании было решено: в этом году выработать на трактор ХТЗ по 2 тысячи гектаров.

Замечательный мастер сельскохозяйственного производства, Тимофей Антонович Анипко ежегодно дает высокую выработку на тракторе. Меньше 1.600 гектаров выработки в бригаде не было.

Ныне бригада обслуживает четыре отстающих колхоза. Работы много. Без дела стоять не придется. Лучшие трактористы посланы на укрепление других бригад МТС. К тов. Анипко пришли новые люди.

В бригаде три трактора ХТЗ, две сеялки, 3 плуга, культиватор, лущильник и комбайн «Коммунар». На каждый трактор два водителя и два прицепщика. Кроме того, возчики горючего и воды, сторож, две кухарки и помощник бригадира. Всего в коллективе бригады 21 человек. Каждый знает свое место и обязанности. В 7 часов утра вступает на работу первая смена, в час дня — обеденный перерыв. Чтобы не останавливать машины, за руль садятся помощники или прицепщик. В 7 часов вечера новая смена начинает работу. Таким образом тракторы в бороздах работают почти 20 часов.

Колхозник Григорий Миронов бесперебойно снабжает бригаду горючим, Федор Офицеров доставляет обеды с водой.

Каждый водитель имеет ежедневный отдых. Их заменяют постоянные сменщики Алексей Журавлев и Николай Четвертин.

В полевой мастерской помощник бригадира Яков Афанасьевич Чапала готовит запасные детали к машинам.

— На великий случай делаем в запасник ферадо. Случись что, а деталь наготове. Простой машины минуем. Ведь 2 тысячи гектаров на каждый трактор выполнить надо, — говорит т. Чапала.

Трактористы, соревнуясь между собой, показывают образцы производительной работы. Машины используют на полную мощность. Водитель Аня Зайцева сеет сцепом двух сеялок. Она дает за день по 42 гектара при норме 28 гектаров. Нина Байгарова, Митя Журавлев, Саша Куркин и другие выполняют за свои смены по две с половиной нормы и значительно экономят горючего. Анипко ежедневно проводит производственные совещания, на которых обсуждаются итоги дня и намечаются планы работ. Совещания носят характер технической учебы.

С первых дней полевых работ аккуратно выполняются правила технического ухода за тракторами. После четырех часов работы останавливают машины и проверяют уровень воды в радиаторе, уровень масла в картере. Составлен график текущего ремонта машин в поле. После 45 гектаров условной пахоты проведен первый технический уход, после 130 гектаров условной пахоты — второй. Сейчас бригада выработала на каждый трактор больше 200 гектаров.

Тимофей Анипко — непревзойденный мастер, овладевший техникой механизации. Он — участник Всесоюзной сельскохозяйственной выставки, награжден малой золотой медалью.

Учетчик коммунист Мария Обергина регулярно заносит на доску показателей сведения о работе каждого тракториста. Во время перерывов проводит читку газет, журналов и художественной литературы.

Трактористы всеми силами помогают колхозникам бороться за высокий урожай.

И. БЫЧКОВ.
(Наш соб. корр.).

Старожиловская МТС.

100 гектаров сверх плана

ОКТЯБРЬСКОЕ, 14 мая. (ПО ТЕЛЕФОНУ). Сельхозартель «Завет Ильича» первой в районе закончила весенний сев всех культур. Посев зерновых на площади 112 гектаров проведен рядовым способом.

В честь праздника Победы колхозники засевают сверх плана 100 гектаров.

Пионерская МТС выполнила план тракторных работ на севе

К 14 мая Пионерская машинно-тракторная станция. Больше-Коровинского района, выполнила государственный план тракторных работ на весеннем севе. Сделано 3.658 гектаров в переводе на мягкую пахоту из плана в 3.499 гектаров.

Великий русский ученый И. И. Мечников

(К СТОЛЕТИЮ СО ДНЯ РОЖДЕНИЯ)

★

Н. СЕМАШКО,
заслуженный деятель науки,
академик

★

Имя Ильи Ильича Мечникова широко известно не только в нашей стране, но и за границей.

Биографии многих деятелей науки дают примеры того, как люди с малых лет избирают свою специальность и любят ее. Гениальный Дарвин, например, с юношеских лет обнаруживал склонность к естествознанию, а наш великий соотечественник Н. И. Пирогов — к медицине. Так и Мечников в ранней молодости пристрастился к биологическим наукам. Еще ребенком он бегал с сачком за бабочками, ловил жучков и собирал коллекцию насекомых. До конца своих дней он связал судьбу с биологией зоологией, патологией. Изучение болезней животных и человека стояло в центре его внимания.

Благодаря своим блестящим способностям, Мечников быстро шагал по ступенькам среднего и высшего образования: гимназию он окончил с золотой медалью, университетское образование вместо полагавшихся четырех лет завершил в два года. Это было в 60 годах прошлого столетия, в пору увлечения Писаревым, тургеневским Базаровым. Как раз тогда вышла книга Дарвина «О происхождении видов». Передовое студенчество с жаром принялось за изучение естествознания.

Получив в 1864 г. ученую степень кандидата естественных наук, 19-летний юноша решил расширить и углубить свои знания. На свои скудные средства он отправился за границу, где изучал естествознание у наиболее известных ученых Франции, Италии и Германии. В Неаполе совместно с русским ученым А. О. Ковалевским он написал работу, положившую начало новой науке — «Сравнительность эмбриологии», т. е. науке о развитии различных животных начиная от зародышевого их состояния.

Вернувшись в Россию, Мечников защитил диссертацию на звание доктора естественных наук и был сначала доцентом в Одесском университете, а затем переехал в Петербург, надеясь заняться здесь научной работой. В Петербурге дела Мечникова сложились неудачно. Лаборатория находилась в холодной, плохой комнате, что исключало возможность серьезной работы. К этим неприятностям присоединились личные невзгоды. Мечников женился на племяннице известного проф. Бекетова — Людмиле Федоровне, болезненной девушке, которая через четыре года умерла от чахотки.

В 1870 году открылось свободное место профессора в Петербургской Медико-Химической академии. И хотя Мечникова рекомендовал знаменитый И. М. Сеченов, угадавший в нем будущую знаменитость, реакционная профессура академии провалила его кандидатуру. В знак протеста Сеченов на другой же день подал заявление об уходе из академии. Мечникову пришлось покинуть «негостеприимный Петербург». Он принял предложение занять место профессора в Новороссийском университете в Одессе. Но и здесь черносотенная профессура не давала ему покоя.

Мечников не был политическим деятелем. Но он не мог мириться с тем, как наука попиралась сапогами царских чиновников, как расправлялось царское правительство с передовым студенчеством. Пробыв 12 лет в университете, профессор вынужден был подать заявление об уходе. Каплей, переполнившей чашу терпения, был приказ декана университета «отклонять диссертации, в которых проводятся социалистические тенденции».

Уйдя из университета и не имея никакой базы для научной работы, известный уже тогда ученый, вследствие материальной нужды согласился занять место эпидемиолога в Полтавской губернии.

Еще в 1875 г. Мечников вступил во второй брак с Ольгой Николаевной Белокопытовой, ставшей верным другом, товарищем и помощником в научной работе до последних дней его жизни. После смерти отца жены Мечников оказался владельцем крупного поместья в Киевской губернии и превратился в сельского хозяина. Здесь он продолжал заниматься научными работами, изучил вредителя посевов хлебного жучка «кузьку» и нашел средства борьбы с ним.

Но жизнь в имении не способствовала его научным работам. Он лихорадочно ищет базу для научной деятельности: то уезжает за границу, то снова пробует работать в России и в 1885 году основывает в Одессе первую бактериологическую станцию. Однако одесский градоначальник по невежеству усмотрел в опытах Мечникова опасность распространения холеры среди населения и запретил проводить опыты.

Мечников вынужден был уехать за границу.

В Германии, куда он прибыл, арийские «жрецы науки» встретили его высокомерно и холодно: знаменитое ныне учение Мечникова «о защитных силах организма» они об'явили «азиатской сказкой». Ученый отправился в Париж, где его радушно встретил знаменитый Пастер. В лаборатории Пастеровского института, окруженный всеобщим вниманием, уважением и почетом, Мечников работал до конца дней своей жизни. Но и живя в Париже, отдавая все свои силы науке, Мечников чувствовал себя русским человеком, живо интересовался русскими делами, любил свой народ.

* * *

В области науки Мечников прославился своим замечательным учением о так называемом иммунитете — невосприимчивости к заболеваниям заразными болезнями. Гениальное открытие Мечникова выросло из простых, казалось-бы, фактов. В крошечное тельце прозрачной личинки морской звезды Мечников воткнул тоненькую стеклянную палочку, заостренную с одного конца, с отломанным наружным концом. Под микроскопом ученый наблюдал удивительную картину: вокруг палочки скоплялись белые кровяные шарики (лейкоциты). Они окружили ее, защищая таким образом тельце личинки. Мечников проверил это явление на опыте с водяной блохой дафнией. Под микроскопом исследователь увидел аналогичную картину. Вокруг игл сбегались лейкоциты, захватывали иглы, выпячивая как бы ножки, втягивали их в себя и... переваривали: иглы делались все тусклее в тельцах лейкоцитов и затем совсем исчезали. Значит, заключил Мечников, в живом организме имеются «защитные силы». Эти лейкоциты он назвал «фагоцитами» от греческих слов: фаго — пожираю, цитос — клетка. Значит, когда инфекция (микробы) попадает в организм, начинается борьба между защитными силами (фагоцитами) и врагом (бактериями). Гной — не что иное, как трупы бойцов-фагоцитов, отравленных ядом бактерий. Исход борьбы зависит, следовательно, от того, кто сильнее: нападающая сторона или защитники. Отсюда ученый сделал вывод, что для успеха борьбы с заразными болезнями надо укреплять защитные силы организма и ослаблять силы инфекции.

По существу на этом учении Мечникова основана вся наша профилактика, сущность которой состоит в том, чтобы поднять защитные силы организма, сделать его устойчивым против заболеваний. На этом же принципе основаны и прививки против заразных болезней.

Прививка против оспы производится детритом, т. е. ослабленным оспенным заразным началом. Организм как бы упражняется в борьбе с этой ослабленной заразой и тем самым увеличивает свои «защитные силы» против настоящей оспенной инфекции. Он будет «иммунным», т. е. невосприимчивым к заражению оспой. Учение Мечникова, таким образом, внесло свет в очень важный и благотворный для человечества раздел науки об иммунитете, о борьбе с заразными болезнями.

Правда, после Мечникова его учение о «защитных силах» организма и иммунитете подвергалось некоторому изменению и уточнению. Но в основном это учение не потеряло своего значения и в настоящее время.

Углубившись в вопрос об укрупнении защитных сил организма и о борьбе с заразными болезнями, Мечников поставил научно-философский вопрос о продлении человеческой жизни.

В своих работах «Этюды о природе человека», «Этюды оптимизма», «Сорок лет рационального мировоззрения», которые печатались не только в медицинских журналах, но и в общеполитических газетах, Мечников приходит к тому выводу, что причиной преждевременной старости является отравление человеческого организма всевозможными ядами со стороны кишечника: все, что мешает кишечному гниению, говорит ученый, в то же время должно и отдалить старость. А для этого нужно установить такой пищевой режим, который содействовал бы развитию в кишечнике безвредных микробов и тем препятствовал бы развитию микробов гниения.

Режим, рекомендованный Мечниковым, предусматривал ограничение потребления мяса и питание овощами, фруктами, а главное — молочными продуктами. Особое значение Мечников придавал простокваше, приготовленной путем окисания молока под влиянием «болгарской палочки». «Болгарскую простоквашу» он всячески пропагандировал и сам строго придерживался рекомендованного им режима. «Кто умирает раньше 100—120 лет, — говорил Мечников, — тот умирает катастрофической, неестественной смертью. Бодрая старость и следующая за нею естественная смерть является результатом насыщения жизнью, и смерть будет сходна с потребностью уснуть». Величайшее счастье, говорил ученый, заключается в нормальной эволюции чувства жизни, приводящей к спокойной старости и, наконец, к чувству насыщения жизнью. Тогда исчезнет и страх смерти. Мысль о смерти должна быть сходной с мыслью о сне после утомительного дня.

Мечников умер в возрасте 71 года от грудной жабы. Свое долголетие он об'яснял установленным режимом, так как другие члены его семьи умирали в возрасте не старше 50 лет. «Обидно, — говорил Мечников, — ужасно обидно, что я уже стариком стал применять этот режим, который продлил бы мою жизнь, если бы я начал применять его до развития склероза».

Мечников освещал вопрос о продлении человеческой жизни только как биолог и патолог. Он не затрагивал условий труда и быта, являющихся, как известно, основным фактором, влияющим на здоровье человека и продолжительность его жизни. Ярким примером этому может служить наша советская страна, где средняя продолжительность жизни по сравнению с дореволюционным временем значительно возросла. Социализм — вот тот самый верный путь, который ведет к продлению человеческой жизни. Однако все это нисколько не заслоняет научной ценности трудов великого ученого. Наоборот, именно при социализме впервые для широких трудящихся масс, создаются условия осуществления такого режима жизни, о котором мечтал Мечников.

* * *

Мечников тяжело переживал ужасы первой империалистической войны. Он искренне возмущался теми фактами вандализма, которые совершали тогда немцы. Как человек, далекий от политики, он не мог понять, почему, несмотря на прогресс науки, знаний, продолжаются разбойничьи войны. Он не знал волчью природу, волчью повадку немецких империалистических захватчиков, поверженных ныне в прах героической Красной Армией советского народа. Но он любил свою родину, был патриотом родной страны и отдавал все свои силы на службу интересам общества.

В память народов нашей родины Мечников будет жить, как представитель передовой науки, как ученый, упорно и неутомимо боровшийся за счастье человеческого рода.

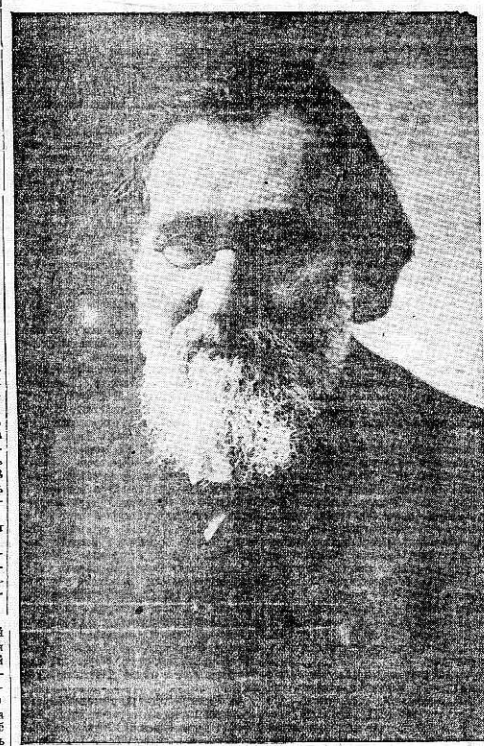

Областное соревнование тракторных бригад МТС и совхозов

(По данным на 10 мая)

Занимаемое место	Фамилии бригадиров	МТС и совхозы	Выработано на один условный 15-сильный трактор	Занимаемое место	Фамилии бригадиров	МТС и совхозы	Выработано на один условный 15-сильный трактор
1	Гармаш Д.	Рыбновская	278	73	Коннов И.	Троекуровская	124
2	Аницко Т.	Старожиловск.	263	74	Щелушкин Д.	Альютовская	124
3	Кострикина М.	Рыбновская	257	75	Мурашко	Рязанская-2	124
4	Козин Н.	Шелуховская	230	76	Ларюшин С.	Юринская	123
5	Пилкина О.	Н. Бокинская	207	77	Кочетков М.	Чучковская	122
6	Пирожков П.	Муравлянская	204	78	Тысячников С.	Пионерская	122
7	Тараскин С.	Н. Деревенская	201	79	Погорелкин С.	Им. Микояна	122
8	Алексашин А.	Кадомская	201	80	Гаврилин С.	Заболотовская	122
9	Коновалова Е.	Мервинская	188	81	Рубан А.	Трубетчинская	121
10	Снимщиков Д.	Березниковская	185	82	Гостева М.	Василевская	121
11	Харламова А.	Н. Деревенская	179	83	Зубкова М.	Чучковская	120
12	Лоскутов Н.	Старожиловская	179	84	Нешкина Е.	Можарская	120
13	Бортаковский И.	Можарская	177	85	Герасимов П.	Юрьинская	120
14	Кочетыгова Е.	Мервинская	176	86	Стрекалова Л.	Кораблинская	120
15	Самохвалов А.	Чемодановская	175	87	Дардыкина А.	Шацкая	118
16	Демидов Е.	Пронская	174	88	Кузьмин Л.	Троекуровская	118
17	Саполетов М.	Смолеевская	170	89	Гуськов Н.	Пионерская	118
18	Галыбин Е.	Пичкиряевская	167	90	Юшкин А.	Л. Толстовская	117
19	Середавкин И.	Можарская	167	91	Макаркин И.	Юринская	117
20	Завражин С.	Добровская	164	92	Сокрутин Н.	Чемодановская	117
21	Уразова Е.	Сараевская	163	93	Овечкин В.	Можарская	116
22	Петин А.	Муравлянская	159	94	Шишков В.	Рыбновская	116
23	Шимапов Ф.	Чемодановская	158	95	Мусатов И.	Ерахтурская	115
24	Лунев Т.	Добровская	158	96	Князев В.	Добровская	115
25	Анохин Ф.	Данковская	155	97	Ермаков А.	Коноплинская	115
26	Симанчев А.	Пионерская	155	98	Михакин Ф.	Шацкий	114
27	Беседкин Г.	Ольховская	153	99	Попова М.	Н. Чемодановс.	113
28	Данкевич П.	Шелуховская	152	100	Алешин П.	Хрущевская	112
29	Криворотько	Рыбновская	151	101	Гончарова М.	Колыбельская	112
30	Федина Л.	Рязанская-2	151	102	Магогин И.	Пичкиряевская	112
31	Клинковская К.	Кораблинская	150	103	Посалин П.	Шелуховская	111
32	Юрков К.	Пионерская	150	104	Проскуряков С.	Можарская	111
33	Антонов С.	Мервинская	148	105	Калашникова А.	Можарская	111
34	Любимов П.	Н. Деревенск.	148	106	Семин А.	Юрьинская	111
35	Чибриков А.	Сараевская	146	107	Перов В.	Лебедянская	110
36	Кондауров А.	Муравлянская	146	108	Гришин И.	Рыбновская	110
37	Юшкин Ф.	Л. Толстовская	146	109	Сенина М.	Шацкая	110
38	Лебедев Г.	Старожиловск.	146	110	Слегин П.	Чернавская	110
39	Кузнецов М.	Мервинская	144	111	Ботухов А.	Н. Деревенская	108
40	Бессонов Ф.	Трубетчинская	142	112	Кокорев Е.	Пионерская	108
41	Слабышев Г.	Рыбновская	142	113	Ивлиев Ф.	Н. Бокинская	107
42	Шебаленков И.	Шацкая	142	114	Крылов Ф.	Пионерская	107
43	Седова В.	Рязанская-1	141	115	Федулин Д.	Ермишинский	106
44	Абрамов И.	Б. Коровинская	140	116	Валентинова П.	«Прогресс»	106
45	Ситаев М.	Рязанская-2	140	117	Лапкин А.	Шиловская	106
46	Борисов Н.	Муравлянская	138	118	Занегина А.	Н. Чемодановск.	106
47	Струнин И.	О. Каменская	138	119	Тузлуков И.	Ряжская	105
48	Дедцева К.	Рыбновская	136	120	Проскурин С.	Колыбельская	105
49	Оськин А.	Шелемишевская	136	121	Тамакаев И.	Можарская	105
50	Лунев А.	Добровская	135	122	Котов Е.	Пионерская	105
51	Сазонов А.	Хрущевская	135	123	Еремин Д.	Ижевская	104
52	Шамонин В.	Старожиловская	135	124	Лазарева М.	Н. Деревенская	104
53	Воронков Т.	Муравлянская	135	125	Шабанов С.	Трубетчинская	103
54	Клочков Н.	Пионерская	134	126	Анашкин М.	Шиловская	103
55	Барсуков И.	Сараевская	134	127	Андреев В.	Пионерская	103
56	Соловых А.	Березовская	133	128	Сухов Я.	Каверинская	103
57	Секретарев П.	Кадомская	132	129	Кочеткова Е.	Раненбургская	102
58	Ломакин А.	Шелуховская	131	130	Фомин А.	Колыбельская	102
59	Никулина Е.	Каликинская	130	131	Шерешев А.	Шевцовская	102
60	Веркин И.	Дюковская	130	132	Панькин З.	Сасовская	102
61	Шестеркин А.	Троекуровская	130	133	Козлова И.	Маратовская	102
62	Якутин М.	Василевская	130	134	Ионов И.	Кадомская	102
63	Плаксин Н.	Шацкая	129	135	Точилкин В.	О. Каменская	101
64	Кирьянова А.	Захаровская	129	136	Миронов В.	Хрущевская	101
65	Золотарева Е.	Ряжская	127	137	Кирин Г.	Сасовская	101
66	Пронин Г.	Л. Толстовская	127	138	Салихов И.	Шацкая	101
67	Прибылов В.	Мервинская	126	139	Полубояринов М.	Андреевская	101
68	Поздняков А.	Березниковская	125	140	Гавриков С.	Путятинская	100
69	Лапшин И.	Шелуховская	125	141	Лупандин П.	Сараевская	100
70	Киселев А.	Шацкая	125	142	Елисеева Т.	Им. Кагановича	100
71	Крылов Д.	Пионерская	125	143	Черешнев А.	Н. Чемодановск.	100
72	Борисов М.	Бастановская	124	144	Бобров А.	Н. Деревенская	100

ПРИМЕЧАНИЕ: Тракторные бригады тт. Савина, Солдатова, Шеклеева, Лалуева, Журнова, Калитина, Клочкова А., Симакова, Прошкиной, Савенкова, Строчкова, Кузьминой, Болтунова, Хрестюхина, Третьяковой, Крысанова, Голубева, Ершова, Башлыкова, Мерзликина, Доронина, Зорина, Сафонова, Котова, Пискуна, Серякова, Поикратова, Бахирева, Качаева, Самошкина, Лисицина, Союстова, Пашкова, Гвоздикова, Куприянова, Скопинского, Трущакова, Егорцева, Краскина, Бойнова, Гарцева, Колбасова, Демина, Аксенова, Пухальского, Старовойтова, Пантелеева, Кузнецова, Пронина, Лычагина, Лашина, Фокина М., Филатова, Пахомова, Касьянова, Рязанцева, Гридчина, Зубкова, Семеновой, Балашова, Чижикова, Глазунова, Золиной, Толмачева, Логинова, Сячина, Володина, Атаманова, Антохина, Дунина, Сигаева, Гришина, Козловцева, Фролкина, Кузнецова С., Федюшина, Жигулина, Филатова И., Гусевой, Храпова, Ульянова, Полторецкого, Захарова, Редина, Гавриковой, Никитенко, Кадыкова, Гришиной, Милисова, Стахановой, Козлова, Антоновой, Абрамовой М., Сайбель, Фомина, Шляпина, Глазкова, Назарковой, Полуниной, Татаринова, Галкина, Бесковой, Аксеновой, Бреева, Ребизова, Сорокиной, Хазова, Фаткина, Алексеева, Щербакова, Мантрова, Липатовой, Фокина И., Пузина, Сушицкого, Путинцева, Курочкина, Карпуниной, Сусова, Пимкова, Жданович, Тягунова, Горбачевой, Иванова, Папина, Макарова, Косоротова, Козлова, Исаковой, Бадикова, Гребенькова, Ларина, Юриной, Кузнецова В., Кириллина, Репина, Демчева, Фаломеева, Зверева, Абрамовой О., Иванюшкина, Сигитова, Краснова, Фомченковой, Цуканова, Терешкиной, Сергеева, Афонина, Давыдова, Дорофеева, Петровой, Трушина, Полукарова, Сапрыкина, Журавлева, Попкова, Шевякова, Семина, Кананыкина, Ерохина, Игнатовой, Мишина, Зиновьева, Мухиной, Кусмарцевой, Чирикина, Топкачева, Бурцева, Ртищева, Зелепукиной, Беззубцева, Суворовой, Тюркина, Катасонова, Алференко, Бобровского, Дьяковой, Тарана, Чулкова, Авилкина, Полякова, Резвых, Филатова, Ветрова, Мохначевой, Титова, Плюхина, Иноземцева, Фомичева, Панюшкина, Романова, Тырнова, Варварина, Карпакова — выработали на один условный 15-сильный трактор менее 100 гектаров мягкой пахоты.

ИНИЦИАТИВА и ОПЫТ

Как мы изготовляем подшипник № 503 трактора СТЗ-НАТИ

При ремонте ходовой части трактора СТЗ-НАТИ ощущается острая нужда в подшипнике № 503. Коллектив Сапожковской МТС стал вместо этого подшипника ставить выбракованный подшипник № 399-а от трактора ЧТЗ-С-60 с небольшим конструктивным изменением.

На ось катка трактора СТЗ-НАТИ напрессовывается втулка гусеницы ЧТЗ в горячем виде и протачивается на станке до диаметра 57 миллиметров, длиной 102 миллиметра. В каретку запрессовывается наружная обойма подшипника № 399-а. Подшипник № 399-а имеет 8 роликов, но для создания наибольшей прочности добавляется еще 4 ролика, для чего вновь изготавливается кольцо сепаратора.

Удерживается подшипник от осевого смещения изготовленной шайбой, наружный диаметр которой равен 28 миллиметрам, внутренний — 47 мм. Толщина шайбы — 20 мм. Шайба сидит на общей шпонке с катком.

Для большей площади опоры, к корпусу сальника крепится шайба. Между шайбой и корпусом сальника становят регулировочные прокладки толщиной в 5 мм, и при износе шайбы зазор регулируется прокладками с обоих сторон равномерно.

Н. ШЕВЦОВ,
директор Сапожковской МТС.

На конференции Объединенных наций в Сан-Франциско

Работа комитетов

САН-ФРАНЦИСКО, 12 мая. (Спец. корр. ТАСС). Различные комитеты конференции продолжают свою работу.

На совещании комитета № 1 при комиссии № 3 сегодня утром было решено одобрить первое предложение главы 6, раздела А проекта Думбартон-Окса, которое гласит: «Совет безопасности состоит из представителей 11 государств — членов организации». Таким образом, комитет отклонил попытки делегаций Чили, Мексики, Турции и других стран добиться увеличения числа членов в Совете безопасности. 11 мая ответственный американский представитель решительно выступил против этих попыток, подчеркнув необходимость создания Совета, способного предпринимать быстрые и эффективные действия.

Сегодня утром председатель комитета № 2 («Юридические проблемы») при комиссии № 4 египетский министр иностранных дел Абдель Хамид эль Бадави в беседе с представителями печати заявил, что комитет обсуждал вопрос о регистрации договоров, в том числе существующих договоров, которые не были зарегистрированы в Лиге наций. В комитете обсуждался также вопрос о том, должна ли какая-либо страна считать себя связанной прошлым договором, несовместимым с новой международной организацией. Комитет назначил подкомитет, состоящий из делегатов Бельгии, Колумбии, Франции, Ирана, Новой Зеландии, Норвегии, Филиппин, Соединенного Королевства, Соединенных Штатов, СССР и Венецуэлы под председательством Бадави. Комитет передал на рассмотрение этого подкомитета вопрос о дипломатических привилегиях и иммунитете новой международной организации и вопрос о регистрации договоров.

Председатель комитета № 1 при комиссии № 2, разбирающего вопрос о структуре и процедурах Генеральной ассамблеи, министр иностранных дел Турции Хасан Сака заявил, что обсуждался раздел, предусматривающий, что Генеральная ассамблея должна избирать непостоянных членов Совета безопасности и членов социального и экономического совета. Хасан Сака заявил далее, что обсуждался вопрос об избрании генерального секретаря, но решение отложено до следующего заседания.

Возвращение г-жи К. Черчилль в Англию

ЛОНДОН, 12 мая. (ТАСС). Как передает агентство Рейтер, 12 мая вернулась в Лондон из поездки в Советский Союз г-жа Клементина Черчилль, ее встретил премьер-министр У. Черчилль.

Война на Тихом океане

ВАШИНГТОН, 14 мая. (ТАСС). Штаб Тихоокеанского флота США сообщает, что на острове Окинава американские войска вели ожесточенные бои на подступах к одной японской крепости. Японцы предприняли безуспешную попытку высадиться в тылу американских позиций.

13 мая американские бомбардировщики совершили налеты на острова Палау, Маркус и Трук.

ВАШИНГТОН, 14 мая. (ТАСС). Военное министерство США сообщает, что 14 мая свыше 500 американских сверхмощных бомбардировщиков «Летающая крепость», базирующихся на Марианские острова, совершили налет на Нагою (Япония).

Арест Гиммлера

ЛОНДОН, 12 мая. (ТАСС). Агентство Рейтер передает сообщение парижского корреспондента американской радиовещательной компании Колумбия о том, что Гиммлер находится в настоящее время в руках английских властей. Повидимому, адмирал Дениц задержал его в районе Фленсбурга и теперь передал в руки английских войск.

Ответ. редактор К. ПОЗДНЯКОВА.

ВНИМАНИЮ ЧЛЕНОВ ОБЩЕСТВА ОХОТНИКОВ

С 15 мая 1945 г. в магазине Динамо будет производиться выдача охотничьего пороха членам общества. При получении необходимо иметь охотничий билет и квитанцию об уплате членских взносов. Одновременно производится прием в члены общества.

ТРЕБУЮТСЯ:

Инженеры и техники, электрики, гидротехники, строители, топографы, электромонтеры, десятники — строители, шоферы, грузчики, кладовщик конторе «Рязсельэлектро». Гор. Рязань, ул. Свободы, 37. Тел. 11-32.

Плановик, заготовитель по дикорастущим, бондарь и рабочие в подсобное хозяйство в г. Рязани. Справляться: Советская площ. д. 11, горпищекомбинат.

Шоферы, грузчики и картотетчики. Оплата по соглашению. Обращаться: Рязань, ул. Горького, 70, сельхозснаб. Областная база сельхозснабжения.

Возчики, уборщицы и сторожа для подсобного хозяйства Рязанской швейной фабрики № 2. Справляться ежедневно, кроме четверга, с 9 час. утра до 6 час. вечера.

АДРЕС РЕДАКЦИИ: Рязань, ул. Радищева, дом № 24. ТЕЛЕФОНЫ: ответ. редактора — 89, зам. отв. редактора — 9—19, отв. секретаря — 34, отделов: партийной жизни и пропаганды марксизма - ленинизма, рабселькоров и писем, промышленного — 4—51, сельскохозяйственного — 4—64, бухгалтерии и отдела объявлений — 6—05, выпускающего — 1—68.

НБ02750. Заказ № 1967. Тираж 36180. Рязанская типография.

Пролетарии всех стран, соединяйтесь!

СТАЛИНСКОЕ ЗНАМЯ

Орган Рязанского Обкома и Горкома ВКП(б), Областного и городского Советов депутатов трудящихся

№ 95 (8056) | Среда, 16 мая 1945 года | ЦЕНА 20 КОП.

Теперь мы можем с полным основанием заявить, что наступил исторический день окончательного разгрома Германии, день великой победы нашего народа над германским империализмом.

И. Сталин.

Социалистическое соревнование тракторных бригад

Передовые тракторные бригады — участники областного социалистического соревнования — с первых дней весенних полевых работ успешно выполняют свои обязательства. Впереди других по-прежнему идет прославленная бригада Даши Гармаш, выработавшая по данным на 15 мая 330 гектаров на каждый колесный трактор в переводе на мягкую пахоту. Значительных успехов добились также бригады Т. Анипко, М. Кострикиной, М. Кузнецова, Н. Козина, С. Тараскина, П. Пирожкова, И. Бортаковского, занимающие первые места в областном соревновании.

Весна 1945 года многим отличается от предыдущих. Вместе со всем советским народом трактористы области переживают волнующие дни победоносного завершения Отечественной войны против немецких захватчиков. Великая победа Красной Армии над заклятым врагом вдохновляет советских патриотов на самоотверженный труд во имя Родины.

Нынешней весной в передовых тракторных отрядах неизмеримо улучшился технический уход за тракторами и сельскохозяйственными машинами, более четко организован труд. Это — основа их производственных успехов.

Вот бригада мастера сельскохозяйственного производства тов. Козина из Шелуховской МТС. Там каждый—от возчика горючего до помощника бригадира — твердо знает свое место и круг своих обязанностей. Четко организована смена трактористов, машины работают не менее 20 часов в сутки. Правила технического ухода за тракторами выполняются беспрекословно. Составлен график текущего ремонта машин в поле. Все это и помогает трактористам ежедневно добиваться высокой выработки на каждый колесный трактор.

Высокая культура труда — вот чем отличаются передовые тракторные отряды, участвующие в областном социалистическом соревновании. А этого как раз недостает большинству тракторных бригад и значительному количеству МТС. Только этим об'ясняется крайне неудовлетворительная работа таких, например, МТС, как Захаровская, Тумская, Кадомская, Пертовская, Сторожевская, Пронская, Путятинская и некоторых других.

В опубликованном в «Сталинском Знамени» от 13 мая постановлении бюро Обкома ВКП(б) «О мерах по улучшению работы тракторов на полевых работах» отмечены серьезные недостатки в использовании тракторного парка на севе и намечены пути их исправления. Отныне райкомы партии обязаны через каждые пять дней рассматривать итоги работы тракторов и немедленно принимать оперативные меры, чтобы выправить положение дел, особенно в бригадах, отстающих с выполнением плана тракторных работ. Такими мерами, в первую очередь, должны в основном явиться улучшение технического ухода за тракторами и прицепами, всемерное укрепление трудовой дисциплины в отрядах, организация круглосуточной работы тракторов. Там, где решат эту задачу, успех в работе будет обеспечен.

В тех МТС, где пока не завершен ремонт тракторов и сельскохозяйственных машин, по постановлению бюро Обкома ВКП(б) создаются постоянные ремонтные бригады. Включить в полевые работы до 20 мая все не отремонтированные до сих пор тракторы и сельхозмашины — вот чего должны добиваться местные, партийные и советские организации и работники МТС.

Бюро Обкома ВКП(б) подчеркнуло особую важность повседневного руководства соревнованием тракторных бригад. Райкомы партии и руководители МТС обязаны постоянно оказывать им всяческую помощь в выполнении обязательств.

Областное социалистическое соревнование трактористов выявило десятки подлинных мастеров своего дела, отличных знатоков сельскохозяйственной техники. Оно может и должно стать могучим стимулом общего под'ема работы тракторного парка. Для этого необходимо опыт лучших бригад сделать достоянием всех трактористов, чего, как ни странно, нет даже в наиболее передовых МТС.

Муравлянская МТС, например, давно закончила план тракторных работ на севе. В переводе на мягкую пахоту она выработала 6.169 гектаров. В то же время на долю одной только знатной бригады П. Пирожкова приходится чуть ли не половина этой цифры — 2.617 гектаров. Что же делали остальные бригады в течение почти месячной работы на полях? Почему они не работали так, как Пирожков?

Или взять Можарскую МТС. Бригада И. Бортаковского там выработала в переводе на мягкую пахоту 2.275 гектаров — половину того, что сделала вся станция.

Многие бригады Можарской и Муравлянской МТС, включившиеся в начале весеннего сева в областное соревнование трактористов, имеют такую низкую выработку, что даже сами руководители районов и этих станций считают лучшим умолчать о них. Это ли не пример поверхностного и неумелого руководства соревнованием!

Решающий показатель деятельности каждой тракторной бригады, в особенности участвующей в областном социалистическом соревновании, — высокое качество полевых работ. От качества пахоты и сева в конечном итоге будет зависеть урожай, который уберут колхозники. Но это первоочередное требование соблюдается не всюду. Есть сигналы из Кораблинской, Старожиловской и других МТС, что отдельные бригады в погоне за выработкой допускают брак в работе. Мириться с подобными фактами никак нельзя.

В течение ряда лет рязанские трактористы крепко держат первенство во Всесоюзном соревновании. Нынешней весной, воодушевленные великими победами Красной Армии, они приумножат свои производственные успехи, помогут колхозникам завоевать обильный урожай. Все дело заключается лишь в том, чтобы партийные организации и руководители машинно - тракторных станций повседневно оказывали трактористам деловую практическую помощь, создавали все условия для высокопроизводительного труда, помогли навести большевистский порядок в тракторных отрядах.

От Советского Информбюро

Оперативная сводка за 15 мая

Прием пленных немецких солдат и офицеров на всех фронтах закончен.

Совещание по вопросам научно-просветительной пропаганды

14 мая в Обкоме ВКП(б) состоялось совещание по вопросам научно-просветительной пропаганды. На совещании присутствовали руководящие работники облоно, гороно, областного и городского отделов политпросветработы, отдела искусств, областного лекционного бюро, библиотеки, лекторы Обкома ВКП(б). Вел совещание зам. заведующего отделом пропаганды и агитации Обкома партии тов. Седов.

После сообщения тов. Полуэктова о работе областного лекционного бюро, развернулся активный обмен мнениями. Состояние научно -просветительной пропаганды в Рязани и области не может быть признано удовлетворительным. Лекций на научные темы проводится мало, тематика их узка, совершенно недостаточен охват лекциями сельских местностей.

Специалисты областного земельного отдела и отдела здравоохранения не привлечены к лекционной работе. Не используются научные кинофильмы. Слабо поставлена просветительная работа в школах как среди учителей, так и среди учащихся.

Подводя итоги совещания, тов. Седов подчеркнул, что все силы интеллигенции должны быть сейчас привлечены к развертыванию глубокой научно - просветительной работы, которая послужила бы формированию правильного материалистического мировоззрения у самых широких слоев населения.

Научно-техническая конференция по вопросам радио

В Москве открылась научно-техническая конференция, посвященная 50-летию изобретения радио А. С. Поповым. На конференции присутствуют около 800 работников науки, промышленности, связи, представители Красной Армии и др.

Доклад о жизни и деятельности знаменитого русского изобретателя сделал корреспондент Академии наук СССР А. И. Берг. (ТАСС).

В Совнаркоме СССР

О мероприятиях по увековечению памяти И. И. Мечникова в связи со столетием со дня его рождения

В связи с исполняющимся 15 мая 1945 г. 100-летием со дня рождения крупнейшего деятеля русской микробиологии ученого Ильи Ильича Мечникова, Совет Народных Комиссаров Союза ССР постановил:

1. Воздвигнуть в г. Москве памятник И. И. Мечникову.

2. Установить мемориальные доски в местах, связанных с жизнью и деятельностью И. И. Мечникова:

а) В г. Харькове—на здании Харьковского государственного университета;

б) в г. Ленинграде — на здании Ленинградского государственного университета.

3. Учредить за выдающиеся научные труды в области микробиологии, иммунологии, эпидемиологии и лечения инфекционных болезней и крупные научные достижения в области биологии:

а) Золотую медаль имени И. И. Мечникова, присуждаемую ежегодно в одном экземпляре советским и зарубежным ученым;

б) две премии имени И. И. Мечникова—одну в 50 тыс. рублей и одну в 25 тыс. рублей, присуждаемые ежегодно советским ученым.

Присуждение медали и премий возложить на Академию Наук СССР. Поручить Академии Наук СССР разработать и представить на утверждение в Совнарком СССР Положение о порядке награждения медалью и премиями И. И. Мечникова.

4. Присвоить имя И. И. Мечникова:

а) Всесоюзному обществу микробиологов, эпидемиологов и инфекционистов;

б) Одесскому государственному университету.

5. Учредить стипендии имени И. И. Мечникова:

а) в Академии медицинских наук СССР 3 докторантские стипендии по 1.300 рублей в месяц, назначаемые Президиумом Академии медицинских наук СССР сроком на 3 года докторантам — выдающимся молодым ученым в области микробиологии;

б) в 1-м Московском ордена Ленина медицинском институте 2 стипендии по 400 рублей в месяц каждая для наиболее способных студентов старших курсов;

в) в Московском ордена Ленина государственном университете им. Ломоносова 2 стипендии по 400 рублей в месяц каждая для наиболее способных студентов старших курсов;

г) в Одесском медицинском институте 2 стипендии по 400 рублей в месяц каждая для наиболее способных студентов старших курсов;

д) в Харьковском медицинском институте 2 стипендии по 400 рублей в месяц каждая для наиболее способных студентов старших курсов;

е) в Ленинградском ордена Ленина государственном университете 2 стипендии по 400 рублей в месяц каждая для наиболее способных студентов старших курсов;

ж) в Одесском государственном университете 2 стипендии по 400 рублей в месяц каждая для наиболее способных студентов старших курсов.

6. Обязать Наркомздрав СССР издать в 1945 году:

а) монографию И. И. Мечникова «Невосприимчивость при инфекционных заболеваниях»;

б) книгу И. И. Мечникова «Сравнительная патология воспаления»;

в) биографию И. И. Мечникова.

7. Обязать Наркомздрав СССР приступить в 1945 году к подготовке изданий академического собрания сочинений И. И. Мечникова и его переписки.

8. Обязать Комитет по Делам Кинематографии при Совнаркоме СССР (т. Большакова) изготовить в 1946 году научно-популярный фильм, посвященный жизни и деятельности И. И. Мечникова.

Колхозные детские ясли и площадки

Исполнительный комитет Московского областного Совета депутатов трудящихся решил организовать в районах Подмосковья на время полевых работ более 2.200 колхозных детских яслей и площадок. Детские учреждения должны быть открыты не позднее 1 июня в каждом колхозе, насчитывающем не менее 15 ребят ясельного и дошкольного возраста.

Под ясли отводятся лучшие помещения. Сейчас организуются семинары воспитателей колхозных детских учреждений, выделяется квалифицированный медицинский персонал.

Ясли и площадки колхозов области обслужат за лето 50 тысяч детей. (ТАСС).

Всесоюзное социалистическое соревнование за высокий урожай

Закончить весенний сев к 20 мая—боевая задача каждого колхоза, совхоза и МТС!

★ ★

В надежде на тракторы

(От нашего специального корреспондента).

В кабинет зав. райземотделом вошел председатель артели имени Горького тов. Митин.

— Ты опять за семенами? — встретил его заведующий тов. Кобзев.

— Войдите в мое положение,—доказывал тов. Митин. — Овса надо посеять 108 гектаров, пшеницы 28 гектаров, гречихи 14 гектаров, а семян-то у нас нет. Как же быть? Весна-то не ждет!

— Продолжай пока сеять что есть,— успокаивал тов. Кобзев председателя. — Получим семенную ссуду, возможно немного выделим.

В колхозах района медленно идут полевые работы. Только 15 артелей из 83 во-время закончили сев ранних яровых культур. Во многих артелях нехватает семян.

Почти всюду плохо с организацией труда. Вот колхоз «Серп и молот». Рабочий день там начинается поздно и кончается рано. Обеденный перерыв длится несколько часов. Поэтому и засеяно в артели лишь 175 гектаров из плана 653. Председатель правления тов. Самохин в надежде на тракторы не привлекает к работе крупный рогатый скот.

Аналогичное положение в артели «Новая жизнь». Не посеяны овес, яровая пшеница и другие культуры, а председатель колхоза тов. Васильев рассуждает:

— У нас договор заключен с МТС. Эту работу она должна выполнять. Мы здесь не причем!..

Руководители колхозов района с пренебрежением относятся к использованию крупного рогатого скота на полевых работах. Ни одна корова не ходит в упряжке ни на пахоте, ни на бороновании. Это вредное мнение разделяет и тов. Кобзев. По его словам рогатый скот малопроизводителен. А весной в райземотделе существовал план, где было намечено привлечь к работе в поле 1.000 коров колхозников и 640 голов общественного скота.

Надо сказать, что Коноплинская и Смолеевская МТС плохо обслуживают колхозы. Тракторные бригады не выполняют производственных заданий. Из-за технических неполадок машины подолгу простаивают в борозде. Главный агроном райземотдела тов. Давыдова говорит:

—Тракторы работают плохо. Трактористы говорят, что нет у них запасных частей...

Так ли это?

В Ухоловском районе явно не по-хозяйски используют возможности для ускорения полевых работ.

А. ГОСТЕВ.

Передовики весеннего сева

КОЛЫБЕЛЬСКОЕ. (По телеграфу). Тракторная бригада М. Гончаровой участвует в областном социалистическом соревновании. К 10 мая трактористы выработали в среднем на один 15-сильный трактор по 112 гектаров мягкой пахоты. Государственный план тракторных работ на весеннем севе бригада выполнила на 104 процента.

* * *

Колхоз имени Калинина, Колыбельского района, где председателем тов. Грошов, выполнил план весеннего сева. Колхозники продолжают сеять сверх плана.

БЕЛОРЕЧЬЕ. (По телеграфу). Выполнен план тракторных работ на весеннем севе бригадой тов. Беседкина из Ольховской МТС, Можарского района. К 11 мая сделано 580 гектаров из 528 по плану.

* * *

Совхоз имени Куйбышева (директор тов. Ильин, секретарь партийной организации тов. Сгробилов) Рязанского треста «Росглавплодоовощь» к 10 мая полностью выполнил план весеннего сева. Посеяно 140 гектаров. Сев продолжается сверх плана.

Кроме того, заложено 2 гектара ягодников и 15 гектаров защитных полос.

Первый сбор свежих огурцов

Колхозница артели имени Ленина, Рязанского района, Мария Васильевна Горюшкина — специалист по выгонке ранних овощей. В начале апреля тов. Горюшкина вырастила зеленый лук на площади 90 квадратных метров. Сразу же она посадила и рассаду огурцов и помидоров. Сейчас получен первый урожай свежих огурцов.

★

РЯЗАНЬ—СУМЫ

Соревнование двух бригад

Тракторная бригада Дарьи Гармаш соревнуется с бригадой Ульяны Коротич из Либединской машинно-тракторной станции, Сумской области, Украинской ССР. Обе бригады борются за выработку 2.000 гектаров на колесный трактор.

9 мая бригада Ульяны Коротич закончила годовой план тракторных работ. Каждым трактором выработано в среднем по 416 гектаров мягкой пахоты. Сэкономлено 32 центнера горючего.

Бригада Дарьи Гармаш 2 мая выполнила план тракторных работ на весеннем севе. На 15 мая на каждый трактор в бригаде выработано по 330 гектаров мягкой пахоты. Сэкономлено горючего 27 центнеров.

Шелуховская МТС выполнила план тракторных работ на севе

К 12 мая Шелуховская машинно-тракторная станция выполнила государственный план тракторных работ на весеннем севе. Из 5.570 гектаров мягкой пахоты по плану сделано 5.822 гектара.

Впереди идут тракторные бригады — участники областного соревнования — тт. Козина, Данкевича и Ланцева, которые выполнили план по всем видам работ.

Трактористы бригады тов. Козина вспахали на один условный 15-сильный трактор по 204 гектара, сэкономили более 900 килограммов горючего, посеяли рядовым севом 180 гектаров из 140 по плану.

Посевные работы закончены

САСОВО, 15 мая. (По телефону). Первыми в районе полностью закончили весенний сев колхозы имени Молотова, имени Наркомфина, «Победа» и «Маяк труда».

Артели имени Молотова и «Победа» по 30 гектаров яровых посеяли сверх плана.

БОЛЬШОЕ КОРОВИНО, 15 мая. (По телефону). С напряжением работают в этом году на колхозных полях члены сельскохозяйственной артели «Красная заря». К 14 мая колхозники закончили весь весенний сев. Сейчас они продолжают сеять сверх плана.

В подземельях Берлина

(От специального корреспондента «Красной звезды»).

Сейчас, когда утих уже грохот боев, погасли последние пожары, есть возможность поближе ознакомиться с многокилометровым подземельем немецкой столицы. Война давно уже загнала Берлин под землю. Там оказывал он последнее сопротивление. И лишь внимательно осмотров подземные лабиринты, можно осмыслить, какая требовалась мощь, чтобы заставить Берлин поднять флаг капитуляции.

Вот любая берлинская улица, ну хотя бы Шарлоттенштрассе. Вокруг развалины. Высоко к небу поднимаются серые, обгорелые, разбитые стены. Кажется, что в этих развалинах давно нет жизни. Но это не так.

Дом № 63. Вдоль обвалившейся стены идет узенькая тропинка. Осторожно пойдем по ней. Обойдя глубокую воронку от авиабомбы, минуем кучу кирпича и вдруг упираемся в странное сооружение из бетонных плит. Это не домик, не будка, не дот. Одна плита вынута и видна лестница, уходящая вниз.

На глубине 5—6 метров под развалинами открывается огромное подземное помещение с коридором, массивными дверями, электричеством, телефонами, какими-то указками. Раньше здесь явно жили гражданские лица. Это заметно и по мебели, расставленной в многочисленных отсеках и комнатах, и по белью, небрежно разбросанному по полу, и по детской колясочке, которая стоит в углу, около кожаного кресла. Видимо, когда фронт приблизился к Шарлоттенштрассе, в подземелье разместилось немецкое воинское подразделение. По брошенным документам можно установить, что это был особый саперный батальон при коменданте города Берлина.

Под домом напротив—подземелье еще большего размера. Там мы застали наших красноармейцев и офицера. Немцы им о чем-то оживленно рассказывали.

В сопровождении офицера и немца, говорившего по-русски, мы спустились вниз. Коридор освещался свечами и керосиновыми лампами. По обе стороны виднелись двери, у многих из них стояли дети, женщины.

—Здесь живут с 1942 года,—сказал немец.

Коридор повернул налево, и мы через железную дверь вошли в просторное и длинное темное помещение.

—Что здесь?

—Фабрика гранат,—ответил вместо немца капитан.

Оказывается, получив кров, все немцы, включая детей, должны были отрабатывать на фабрике эту «милость».

Близ здания гестапо есть улица, представляющая собой сплошные развалины. Под ней пробита сложная транспортная артерия. Пройдемся по ней.

Узкими ходами с трудом добираемся до подземелья разбитого дома близ гестапо. Этот обширный подвал со сводчатым потолком и железобетонными колоннами—огромный склад боеприпасов. От подвала идет просторная галерея с постепенно повышающимся полом. На нем проложены рельсы, по потолку тянутся голые электрические провода на подвесных изоляторах. Ясно, что это миниатюрная электрическая железная дорога, перевозившая боеприпасы. Дальше на площадке стояла вагонетка. Здесь кончались рельсы, но в разные стороны по узким тоннелям тянулись эластичные конвейеры. Они выходили почти на самую поверхность улиц, там, где были сооружены бетонированные укрепления. Один из конвейеров нас привел в артиллерийский каземат. Пушка стояла в глубине, конец ее ствола едва высовывался наружу сквозь амбразуру, возвышаясь над землей лишь на несколько сантиметров. Отсюда просматривалась и простреливалась большая часть улицы. Заметить снаружи эту огневую точку, замаскированную решетчатым деревянным палисадником, очень трудно.

Подземные ходы наиболее развиты в центральной части города, где сосредоточены основные правительственные учреждения. Здесь все насыщено глубокими «хорьковыми норами» и замысловатыми ходами сообщений. Многие подземелья уже обнаружены, изучены. Но это еще не все. Гитлеровцы хранили план подземелий в строгом секрете. Солдат знал свое место у орудия и выход наружу, офицер — только план своего участка. В подземных боях наши бойцы загоняли гитлеровцев в такие места, откуда те долго не могли найти выхода.

Под землю немцы спрятали в Берлине многие фабрики и заводы, склады, госпитали, под землю спрятались со своими штабами и гитлеровские заправилы. Геббельс вместе с семьей перебрался из роскошного замка на 20-метровую глубину, под своей канцелярией. На одной из центральных улиц Берлина нам показывали подземную резиденцию Геринга. В столице говорят, что Геринг был большим трусом и потому построил себе убежище, которое не могли пробить ни одна бомба, ни один снаряд.

Советские воины с боем прошли по подземельям Берлина, очищая их от врага. Ни на земле, ни под землей гитлеровцы не смогли устоять перед Красной Армией.

Подполковник Л. ВЫСОКООСТРОВСКИЙ.
Подполковник П. ТРОЯНОВСКИЙ.
БЕРЛИН. (По телеграфу).

Указ Президиума Верховного Совета РСФСР

О награждении многодетных матерей орденами „Материнская слава" и медалями „Медаль материнства" по Рязанской области

(Продолжение. Начало см. в номерах от 21 апреля и 6 мая)

Матерей, родивших и воспитавших семь детей

ОРДЕНОМ «МАТЕРИНСКАЯ СЛАВА» III СТЕПЕНИ

95. **Семенову** Анастасию Петровну — колхозницу колхоза «Гигант» Ухоловского района.

96. **Сидорину** Марию Степановну — колхозницу колхоза «8-е марта» Ерахтурского района.

97. **Силкину** Матрену Ивановну — колхозницу колхоза «Достижение» Солотчинского района.

98. **Соловьеву** Матрену Самойловну — колхозницу колхоза «Красный маяк» Каверинского района.

99. **Сосунову** Марию Петровну — колхозницу колхоза «9-е января» Захаровского района.

100. **Стенину** Антонину Ивановну — колхозницу, деревня Мушковатово Мервинского района.

101. **Сусалеву** Марию Михайловну — колхозницу колхоза «8-е марта» Ерахтурского района.

102. **Табелину** Наталию Васильевну — колхозницу колхоза «Красный Октябрь» Трубетчинского района.

103. **Титову** Евдокию Васильевну — колхозницу колхоза «Красный маяк» Пронского района.

104. **Турцеву** Марию Семеновну — колхозницу колхоза «Новый путь» Ново-Деревенского района.

105. **Тюнину** Екатерину Елизаровну — колхозницу, деревня Ключи Ново-Деревенского района.

106. **Утенкову** Феодосию Васильевну — колхозницу колхоза «Красный пахарь» Захаровского района.

107. **Ушакову** Евдокию Степановну — колхозницу колхоза имени Карла Маркса Ново-Деревенского района.

108. **Федотову** Пелагею Семеновну — колхозницу, село Юраково Семионовского района.

109. **Филимошкину** Веру Алексеевну — колхозницу, деревня Норино Бельковского района.

110. **Фокину** Феодосию Ивановну — колхозницу колхоза «Красный боец» Каверинского района.

111. **Феломееву** Екатерину Демьяновну — колхозницу колхоза имени Чапаева Шиловского района.

112. **Фомину** Екатерину Семеновну — колхозницу колхоза «Новая деревня» Чернавского района.

113. **Фролову** Анну Сергеевну — колхозницу колхоза имени Красной Армии Ерахтурского района.

114. **Хромину** Наталию Трофимовну — колхозницу колхоза «Красный пахарь» Трубетчинского района.

115. **Цуканову** Евдокию Петровну — колхозницу колхоза имени Калинина Пронского района.

116. **Черепанникову** Пелагею Михайловну — колхозницу, деревня Андреевка Трубетчинского района.

117. **Чеснокову** Анну Николаевну — колхозницу колхоза «Доброволец» Трубетчинского района.

118. **Чигасову** Марию Николаевну — колхозницу колхоза «Золотой колос» Трубетчинского района.

119. **Шатохину** Прасковью Николаевну — колхозницу колхоза имени Сталина Колыбельского района.

120. **Шуршилину** Евдокию Егоровну — колхозницу колхоза имени Ленина Ново-Деревенского района.

121. **Якушину** Прасковью Григорьевну — колхозницу колхоза «Парижская Коммуна» Чучковского района.

122. **Якушкину** Надежду Егоровну — колхозницу колхоза «Парижская Коммуна» Чучковского района.

Матерей, родивших и воспитавших шесть детей

МЕДАЛЬЮ «МЕДАЛЬ МАТЕРИНСТВА» I СТЕПЕНИ

1. **Агапкину** Веру Николаевну — колхозницу колхоза имени 9-го января Ерахтурского района.

2. **Агейкину** Лукерью Дмитриевну — колхозницу колхоза «Новая деревня» Шиловского района.

3. **Акимову** Ульяну Тимофеевну — колхозницу колхоза имени 8-го марта Бельковского района.

4. **Аксенову** Наталию Ивановну — колхозницу, село Юшта Шиловского района.

5. **Алабину** Марию Матвеевну — колхозницу колхоза «Курган» Пронского района.

6. **Аларину** Анастасию Леонтьевну — колхозницу колхоза «Новая жизнь» Шиловского района.

7. **Арданову** Матрену Сафроновну — колхозницу колхоза «Пробуждение» Каверинского района.

8. **Афонину** Екатерину Васильевну — колхозницу, деревня Николаевка Кораблинского района.

9. **Балабанкину** Татьяну Осиповну — колхозницу колхоза «8-е марта» Захаровского района.

10. **Бахмину** Марфу Ефимовну — колхозницу, поселок Копи Чернавского района.

11. **Беликову** Анну Тимофеевну — колхозницу колхоза «Красный Октябрь» Чучковского района.

12. **Белову** Аграфену Андреевну — работницу Озерного лесоучастка, Бельковский район.

13. **Блохину** Марфу Михайловну — колхозницу, деревня Чачино Ново-Деревенского района.

14. **Боброву** Варвару Гавриловну — колхозницу колхоза «Светлый путь» Трубетчинского района.

15. **Большакову** Ирину Антоновну — колхозницу колхоза «Новая жизнь» Тумского района.

16. **Бондареву** Евдокию Васильевну — колхозницу, деревня Ветчаны Тумского района.

17. **Бровкину** Аграфену Александровну — колхозницу колхоза «Новая жизнь» Кораблинского района.

18. **Бровкину** Наталию Прохоровну — колхозницу колхоза «Новый путь» Касимовского района.

19. **Бронину** Александру Андреевну — колхозницу, деревня Павлово Тумского района.

20. **Бубенцову** Пелагею Васильевну — колхозницу колхоза «Победитель» Ново-Деревенского района.

21. **Буранову** Ненилу Андриановну — колхозницу колхоза имени 8-го марта Тумского района.

22. **Бушуеву** Елизавету Степановну — колхозницу колхоза «Искра» Ухоловского района.

23. **Быкову** Анастасию Васильевну — колхозницу колхоза «8-е марта» Чучковского района.

24. **Бычкову** Анастасию Ивановну — колхозницу колхоза «Пробуждение» Каверинского района.

25. **Ванину** Евдокию Денисовну — колхозницу колхоза имени 9-го января Ерахтурского района.

26. **Васину** Матрену Васильевну — колхозницу колхоза имени Ворошилова Бельковского района.

27. **Венцову** Агафию Иосифовну — колхозницу, село Демкино Колыбельского района.

28. **Веселову** Прасковью Григорьевну — колхозницу, деревня Харабрино Тумского района.

29. **Викину** Веру Павловну — колхозницу, село Ново-Березово Каверинского района.

30. **Викину** Дарию Петровну — колхозницу, село Ново-Березово Каверинского района.

31. **Волкову** Екатерину Петровну — домашнюю хозяйку, село Гусь-Железный Бельковского района.

32. **Воробьеву** Татьяну Васильевну — колхозницу колхоза «Красный Октябрь» Бельковского района.

33. **Веренежцеву** Евпраксию Анисимовну — колхозницу, село Колыбельское Колыбельского района.

34. **Воронину** Евдокию Алексеевну — колхозницу колхоза «Искра» Ухоловского района.

35. **Воронкову** Устинью Васильевну — колхозницу колхоза «Красная звезда» Ухоловского района.

36. **Воронову** Анну Степановну — колхозницу, поселок Полухтино Бельковского района.

37. **Вострикову** Ефимию Константиновну — колхозницу колхоза «Красная заря» Колыбельского района.

38. **Вьюшкову** Наталию Максимовну — домашнюю хозяйку, село Гусь-Железный Бельковского района.

39. **Гаврюшину** Елену Петровну — колхозницу колхоза «Новый путь» Чучковского района.

40. **Гляделкину** Марию Алексеевну — колхозницу колхоза «Большевик» Захаровского района.

41. **Грошкову** Евдокию Ивановну — колхозницу колхоза «Искра» Ухоловского района.

42. **Грущину** Наталию Григорьевну — колхозницу колхоза «Новая деревня» Солотчинского района.

43. **Грязкову** Анастасию Захаровну — колхозницу колхоза «Красная звезда» Тумского района.

44. **Гудилину** Дарию Васильевну — колхозницу колхоза имени Димитрова Ухоловского района.

45. **Гусеву** Ирину Афанасьевну — колхозницу, деревня Павлово Тумского района.

46. **Давыдову** Ирину Ивановну — колхозницу колхоза «Новая жизнь» Каверинского района.

47. **Демидову** Марию Мартыновну — колхозницу колхоза имени Кирова Бельковского района.

48. **Денежкину** Марию Федоровну — колхозницу колхоза «Красный пахарь» Трубетчинского района.

49. **Денисову** Ольгу Федоровну — колхозницу колхоза «8-е марта» Захаровского района.

50. **Дорофееву** Надежду Ивановну — колхозницу колхоза «Новый путь» Шиловского района.

51. **Дроздкову** Ксению Павловну — колхозницу колхоза «Пробуждение» Каверинского района.

52. **Дьякову** Пелагею Дмитриевну — колхозницу колхоза «Новый путь» Колыбельского района.

53. **Дьякову** Прасковью Ивановну — колхозницу колхоза «Новый путь» Колыбельского района.

54. **Дьяконову** Ирину Игнатьевну — колхозницу колхоза «Буревестник» Данковского района.

55. **Дьяконову** Марфу Афанасьевну — колхозницу колхоза «Буревестник» Данковского района.

56. **Елину** Александру Павловну — колхозницу колхоза «Красная звезда» Ухоловского района.

57. **Елисееву** Евдокию Поликарповну — работницу конторы райпотребсоюза, Тумский район.

58. **Ельчанинову** Пелагею Андреевну — колхозницу, село Демкино Колыбельского района.

59. **Епифанову** Наталию Егоровну — колхозницу колхоза «Верный путь» Тумского района.

60. **Ерину** Прасковью Алексеевну — колхозницу, село Юшта Шиловского района.

61. **Жданову** Евдокию Клементьевну — колхозницу, село Павелка Трубетчинского района.

62. **Жданову** Марию Степановну — колхозницу, село Павелка Трубетчинского района.

63. **Желнееву** Антонину Филипповну — колхозницу колхоза «Красная заря» Тумского района.

64. **Желобанову** Екатерину Ивановну — колхозницу колхоза «Красный Октябрь» Чучковского района.

65. **Журавову** Анисию Ивановну — домашнюю хозяйку, рабочий поселок Шилово Шиловского района.

66. **Зайцеву** Ирину Владимировну — домашнюю хозяйку, будка 283 километра Московско-Рязанской железной дороги.

67. **Захарову** Евдокию Игнатьевну — колхозницу колхоза «Об'единение» Чучковского района.

68. **Захарову** Любовь Сергеевну — колхозницу колхоза «Заря жизни» Ново-Деревенского района.

69. **Зеленцову** Марию Лукиничну — колхозницу колхоза «Курган» Пронского района.

70. **Золотову** Татьяну Мартыновну — колхозницу колхоза «Новый путь» Шиловского района.

71. **Зубову** Александру Филипповну — колхозницу колхоза «Свобода» Тумского района.

72. **Зуродову** Прасковью Автономовну — колхозницу колхоза «Путеводитель» Ново-Деревенского района.

73. **Зюзину** Марию Андреевну — домашнюю хозяйку, поселок Александро-Невский Ново-Деревенского района.

74. **Измаилову** Матрену Фроловну — колхозницу колхоза «Путеводитель» Ново-Деревенского района.

75. **Илюнину** Марию Никитичну — колхозницу колхоза имени Молотова Чучковского района.

76. **Иноземцеву** Матрену Егоровну — колхозницу, село Демкино Колыбельского района.

77. **Калинину** Ирину Прокопьевну — колхозницу, деревня Хилки Ухоловского района.

78. **Киселеву** Дарию Григорьевну — колхозницу колхоза «Путь Ильича» Чучковского района.

79. **Климанову** Варвару Васильевну — колхозницу, село Юшта Шиловского района.

80. **Кобозеву** Наталию Григорьевну — колхозницу колхоза «Новая жизнь» Ухоловского района.

81. **Кожечкину** Евдокию Осиповну — колхозницу колхоза «Новая жизнь» Тумского района.

82. **Козлову** Евдокию Афанасьевну — колхозницу, деревня Павлово Тумского района.

83. **Кончихину** Марию Ивановну — колхозницу колхоза имени Чапаева Пронского района.

84. **Коняеву** Ирину Ивановну — колхозницу колхоза имени Сталина Колыбельского района.

85. **Копылову** Мавру Яковлевну — колхозницу колхоза «Новый путь» Ново-Деревенского района.

86. **Корневу** Марфу Васильевну — колхозницу колхоза «Многополье» Ново-Деревенского района.

87. **Корневу** Прасковью Харитоновну — колхозницу колхоза «Красный ударник» Тумского района.

88. **Корнееву** Агафию Вуколовну — колхозницу колхоза «Заря жизни» Ново-Деревенского района.

89. **Коротаеву** Анну Петровну — колхозницу колхоза имени Молотова Чучковского района.

90. **Косыреву** Анну Федоровну — колхозницу колхоза имени Ворошилова Ново-Деревенского района.

91. **Краснопевцеву** Анисию Ивановну — колхозницу колхоза «Курган» Пронского района.

92. **Красных** Ирину Андреевну — колхозницу, село Крутое Колыбельского района.

93. **Крутякову** Марию Леонтьевну — работницу станции Чучково Московско-Рязанской железной дороги.

94. **Крюкову** Агриппину Павловну — колхозницу колхоза «Красный боец» Трубетчинского района.

95. **Кудинову** Афимию Яковлевну — колхозницу колхоза «Красный Октябрь» Ухоловского района.

96. **Кузнецову** Марию Михайловну — колхозницу колхоза «Красная заря» Каверинского района.

97. **Кукину** Любовь Васильевну — колхозницу колхоза «Красная заря» Каверинского района.

98. **Куликову** Марию Григорьевну — колхозницу колхоза «Новая жизнь» Шиловского района.

99. **Кунакову** Евдокию Акимовну — колхозницу, село Варваринка Трубетчинского района.

100. **Куприкову** Прасковью Михайловну — колхозницу колхоза «Красный пахарь» Захаровского района.

101. **Куропаткину** Марию Михайловну — колхозницу колхоза «Новая жизнь» Тумского района.

(Продолжение следует)

Сводка хода соревнования районов области на весеннем севе на 10 мая

Занимаемое место	Районы	Посеяно в %% к плану	Занимаемое место	Районы	Посеяно в %% к плану
1	Рыбновский	57,7	26	Мервинский	40,7
2	Рязанский	54,0	27	Троекуровский	40,2
3	Л. Толстовский	53,0	28	Каверинский	40,1
4	Лебедянский	52,9	29	Шелуховский	40,1
5	Чернавский	48,0	30	Кадомский	40,0
6	Сасовский	47,6	31	Букринский	39,3
7	Октябрьский	47,1	32	Ряжский	38,9
8	Воскресенский	46,9	33	Желтухинский	37,9
9	Можарский	46,2	34	Н. Деревенский	37,3
10	Семионовский	45,4	35	Раненбургский	37,0
11	Добровский	45,2	36	Солотчинский	36,3
12	Спасский	45,0	37	Путятинский	36,1
13	Муравлянский	44,8	38	Конобеевский	35,6
14	Клепиковский	44,0	39	Ермишинский	35,1
15	Сараевский	44,0	40	Колыбельский	34,7
16	Б. Коровинский	43,6	41	Кораблинский	34,1
17	Захаровский	43,4	42	Пронский	33,4
18	Шиловский	43,4	43	Ухоловский	33,4
19	Шацкий	42,5	44	Ерахтурский	33,0
20	Ижевский	41,9	45	Елатомский	31,1
21	Милославский	41,5	46	Пителинский	31,0
22	Трубетчинский	41,5	47	Бельковский	30,2
23	Сапожковский	41,0	48	Касимовский	30,0
24	Старожиловский	41,0	49	Чучковский	26,2
25	Данковский	40,7	50	Тумский	25,8

Соревнование МТС области по выполнению годового плана тракторных работ на 10 мая

Занимаемое место	МТС	%% выполнения годов. плана тракторн. работ	Выработано на один условный 15-сильн. трактор	Занимаемое место	МТС	%% выполнения годов. плана тракторн. работ	Выработано на один условный 15-сильн. трактор
1	Рыбновская	44,7	147	43	Клепиковская	15,7	27
2	Муравлянская	39,3	142	44	Липяговская	15,6	54
3	Мервинская	37,1	123	45	Трубетчинская	15,5	57
4	Пионерская	35,9	117	46	Шовская	15,3	52
5	Шелуховская	31,8	101	47	Политовская	14,9	51
6	Можарская	30,7	93	48	Данковская	14,6	49
7	Спасская	25,9	60	49	Ижевская	14,6	32
8	Рязанская-2	25,6	84	50	Н. Чемодановск.	14,4	49
9	Красноармейская	25,5	59	51	Раненбургская	14,0	47
10	Бастановская	24,7	51	52	Смолеевская	13,6	48
11	Н. Деревенская	24,6	91	53	Захаровская	13,5	43
12	Старожиловская	24,5	86	54	Каверинская	13,5	43
13	Шиловская	23,0	57	55	Ермишинская	13,4	31
14	Добровская	22,8	78	56	Воскресенская	13,3	43
15	Каликинская	22,0	75	57	Заболотовская	12,9	40
16	Троекуровская	21,6	74	58	Коноплинская	12,5	44
17	Березниковская	21,3	75	59	Путятинская	12,5	39
18	Чучковская	21,2	69	60	Колыбельская	12,0	43
19	Хрущевская	20,8	73	61	Милославская	11,9	40
20	Шацкая	20,5	72	62	Ерахтурская	11,7	27
21	Березовская	20,1	62	63	Тумская	11,4	23
22	Н. Бокинская	20,0	66	64	Василевская	11,3	38
23	Ольховская	19,5	51	65	Бельковская	11,3	22
24	Чернавская	19,2	70	66	Кермисинская	11,1	22
25	Плахинская	19,0	63	67	Лебедянская	10,8	38
26	Пичкиряевская	18,9	42	68	Шелемишевская	10,7	37
27	Ряжская	18,6	65	69	Пителинская	10,4	36
28	Альютовская	18,5	65	70	Пронская	10,3	35
29	Юрьинская	18,2	57	71	Ухоловская	9,8	34
30	Сасовская	18,2	48	72	Куйманская	9,7	32
31	Маратовская	17,9	65	73	Мурминская	9,4	16
32	Л. Толстовская	17,7	62	74	Кадомская	8,5	19
33	Сапожковская	17,7	58	75	Барятинская	8,2	26
34	Дюковская	17,7	44	76	Пертовская	8,2	26
35	Андреевская	17,3	63	77	Елатомская	8,1	16
36	Б. Коровинская	17,1	54	78	Б. Поповская	8,0	28
37	Шевцовская	16,8	54	79	Сторожевская	7,9	26
38	Сараевская	16,7	57	80	Касимовская	7,4	16
39	Чемодановская	16,5	56	81	Федоровская	4,8	15
40	Кораблинская	16,4	43	82	Кульчуковская	1,4	3
41	Рязанская-1	16,1	51	83	Ведновская	—	—
42	О. Каменская	15,9	54				

СОВЕТЫ ВЕТВРАЧА

Пироплазмоз и меры борьбы с ним

Пироплазмоз (или весенняя болезнь) лошадей распространен в некоторых районах нашей области, особенно с лесными и болотистыми выпасами.

Возбудитель этой болезни (пироплазмоз) передается особым видом лесных клещей, которые живут в низинах, болотистых кустарниках и молодых лесах.

Клещ просыпается от зимней спячки с наступлением первых теплых дней и голодный, отправляется на охоту. Он заползает на ветки кустарников, мелких деревьев или сухую траву. При прохождении мимо лошадей и других животных клещ прыгает на них и начинает сосать кровь. Пироплазмы вместе со слюной клеща попадают в кровь лошади и быстро размножаются. Чаще всего клещи присасываются под салазками, челкой, на шее, под гривой и на груди.

На 12—14 день после укуса клещем у лошади появляются первые признаки болезни — температура до 40 и выше градусов, отказ от корма, быстрая утомляемость. Походка делается шаткой, дыхание учащенное, слизистая оболочка глаз и губ — желтоватого цвета.

Процент падежа заболевших лошадей разнообразный: при своевременном освобождении от работ, правильном лечении и уходе он равен 2—5, а при бесхозяйственном отношении, при работе на лошади до отказа падеж доходит почти до 100 процентов. Жеребые матки обычно абортируют и почти все гибнут.

Жители села Дубровичи, Солотчинского района, хорошо знакомые с этой болезнью и способами лечения, почти не теряли ни одной лошади. В то же время в таких селах, как Поляны, Долгинино, Уржа, вследствие того, что колхозники незнакомы с правилами ухода и содержания больных лошадей, процент падежа заболевших лошадей составляет 90—100.

Для предупреждения заболевания лошадей пироплазмозом нужно твердо помнить о том, что они заболевают только после укуса клеща. От других причин заболевания пироплазмозом не бывает, и болеют главным образом лошади, приведенные из благополучной местности. Надо оберегать лошадей от клеща. Для этого в период до 15 июня их не рекомендуется выпускать на лесные и болотистые выпасы.

Нужно ежедневно осматривать лошадей и попавших на них клещей снимать и уничтожать. В колхозах, неблагополучных по пироплазмозу, следует устраивать специальные площадки, где через каждые пять дней обтирать лошадей раствором мышьяковистого натрия.

Кроме того, можно предупредить заболевание вновь заведенных лошадей путем введения в вену растворов трипанбляу, сульфонатроля и других препаратов по указанию ветврачей.

При обнаружении первых признаков болезни лошадь надо немедленно освободить от работ и тихонько, с отдыхом довести до конюшни. При повышении температуры до 40 и выше градусов следует немедленно сообщить ветеринарному работнику, а лошадь поставить в прохладное помещение и дать ей 400 граммов растительного масла и легко переваримый корм (трава, молотый овес и хорошее луговое сено).

Около больной лошади необходимо постоянно держать ведро с холодной водой для водопоя. На следующие дни больным лошадям давать сердечные средства (водку, коффеин, наперстянку и т. д.) и 2—3 раза в день давать глауберовую соль по столовой ложке.

После обнаружения первого случая пироплазмоза ежедневно перед работой надо проверять температуру лошадей и с температурой свыше 39,5 градусов освобождать их от работ и держать под наблюдением. Выздоровевших лошадей надо освобождать от всяких работ до 4 недель. Если же лошадь пустить в работу ранее этого срока, то у нее появляется возвращение болезни (рецидив) и тогда уже лечение дает мало успеха.

Ветврач **В. АВГУСТОВ.**

Прибытие в Хельсинки советской делегации в Смешанной Советско-Финляндской комиссии по демаркации границы в районе Петсамо (Печенга)

ХЕЛЬСИНКИ, 13 мая (ТАСС). Сегодня в Хельсинки прибыла советская делегация в Смешанной Советско-Финляндской комиссии по демаркации границы между СССР и Финляндией на участке области Петсамо (Печенга) в составе председателя делегации советника Александрова А. М. и членов делегации полковника Красковец М. А., полковника Паша П. С. и подполковника Некрасова И. М.

На вокзале советская делегация была встречена помощниками политического советника СКК в Финляндии тт. Маевским и Рыбаковым и членами финляндской делегации в Смешанной комиссии полковником К. Сомерто и доктором П. Калая.

Польская газета о пленуме Крайовой Рады Народовой

ВАРШАВА, 14 мая (ТАСС). Газета «Глос люду» в передовой статье, озаглавленной «Крайова Рада Народова — парламент народа», отмечает огромное значение последнего пленарного заседания Рады.

Теперь, пишет газета, у Польши опять есть свой сейм. У польского народа опять есть свой парламент, контролирующий деятельность правительства. Острые прения, происходившие на заседании Рады по некоторым вопросам, как, например, по вопросу о восстановлении Варшавы, о деятельности органов безопасности и другим, доказывают, что в Крайовой Раде Народовой существуют различные взгляды на политические и общественные задачи. Об'единение демократических партий, на которое опирается Временное правительство, является соглашением партий, имеющих различные программы, иногда даже различное мировоззрение, но всех их об'единяет общая цель, выражающаяся в основной линии развития польской республики: глубокая демократизация страны, дружба с Советским Союзом и неумолимая борьба с эмигрантской реакцией.

Предстоящий суд над греческим офицером в Афинах

АФИНЫ, 13 мая (ТАСС). 15 мая военный суд будет рассматривать дело лейтенанта греческой жандармерии Венецанопулоса, который обвиняется в том, что он в феврале 1943 года, т. е. в период гитлеровской оккупации Греции, «дезертировал» со своего поста начальника жандармского участка.

Газета «Элефтери эллада» воспроизводит текст передач лондонского радио от 8 августа 1943 года, посвященный поступку этого лейтенанта. Передача кончалась словами: «Все офицеры полиции и жандармерии должны последовать примеру доблестного и честного лейтенанта Венецанопулоса, отказавшегося служить захватчику и примкнувшего к партизанам вместе со своими людьми и оружием».

Газета заявляет, что осуждение Венецанопулоса будет позором для всей страны и что только наместники Гитлера могли рассматривать нежелание служить оккупантам как дезертирство.

Взят в плен Гудериан

ЛОНДОН, 14 мая (ТАСС). Лондонское радио сообщает, что американские войска захватили вчера в плен немецкого генерала Гудериана, бывшего начальника германского генерального штаба.

На Конференции объединенных наций в Сан-Франциско

САН-ФРАНЦИСКО, 14 мая (Спец. корр. ТАСС). Различные комитеты конференции сегодня продолжали работу по сформулированию устава международной организации. Ввиду того, что значительная часть этой работы в настоящее время проходит техническую стадию, Сан-Франциско продолжают покидать главы делегаций. Вчера из Сан-Франциско выехали Илен и Эттли, сегодня уезжает канадский премьер-министр Кинг.

Забастовки в Греции

АФИНЫ, 15 мая (ТАСС). 11 мая забастовали рабочие табачных фабрик Пирея и Салоник, а также 800 портовых рабочих и банковских служащих гор. Волос. Бастующие требуют увеличения заработной платы в связи с ростом дороговизны. Забастовку об'явили также шоферы района Волоса. В Афинах уже неделю продолжается забастовка служащих кинотеатров.

Ответ. редактор К. ПОЗДНЯКОВА.

ТРЕБУЮТСЯ:

Комнаты и койки для размещения курсантов трехмесячных юридических курсов прокуроров. Плата по соглашению. Обращаться: Рязань, ул. Революции, д. 9, 3 этаж, комн. 39, облпрокуратура.

Ученики - зарядчики и сборщики Рязанской ремонтной зарядно - аккумуляторной станции — Рязань, ул. Либкнехта, 82.

АДРЕС РЕДАКЦИИ: Рязань, ул. Радищева, дом № 24, ТЕЛЕФОНЫ: ответ. редактора — 89, зам. отв. редактора — 9—19, отв. секретаря — 34, отделов: партийной жизни и пропаганды марксизма - ленинизма, рабселькоров и писем, промышленного — 4—51, сельскохозяйственного — 4—64, бухгалтерии и отдела объявлений — 6—05, выпускающего — 1—68.

НБ02711. Заказ № 1988 Тираж 36180. Рязанская типография.

Пролетарии всех стран, соединяйтесь!

СТАЛИНСКОЕ ЗНАМЯ

Орган Рязанского Обкома и Горкома ВКП(б), Областного и городского Советов депутатов трудящихся

№ 96 (8057) | Пятница, 18 мая 1945 года | ЦЕНА 20 КОП.

Своевременно и качественно провести летний ремонт пути

В нынешнем году летние путевые работы на железнодорожном транспорте отличаются от предыдущих многими особенностями. Прежде всего, они проводятся в условиях мирного строительства, затем увеличивается их об'ем. Значительный размах оздоровительных мероприятий требует от путейцев большего напряжения сил.

Крепким и надежным должен быть каждый километр железной дороги. Путейцы нашей области обязаны на отлично справиться со своей основной задачей — своевременно и качественно провести летний ремонт. Эту работу надо организовать так, чтобы в первую очередь были отремонтированы наиболее изношенные участки пути. Главное при проведении капитальных оздоровительных мероприятий — сосредоточить все силы и средства на важнейших участках, чтобы быстро и высококачественно провести их ремонт, а затем переходить к следующим участкам.

Передовые коллективы дистанций области своевременно подготовились и организованно начали летний ремонт. Четвертая Рязанская дистанция пути (начальник тов. Рыбаков) заранее подготовилась к летним работам. Перед началом ремонта было изготовлено вновь 2.505 костылей, более 1000 болтов и других необходимых материалов. Коллектив мастерской под руководством тов. Прошлякова изготовил около 500 различных инструментов, необходимых для ремонта. Сейчас на дистанции организована ремонтная колонна, созданы бригады, развернута работа по околоткам. Все дорожные мастера и рабочие — путейцы соревнуются за досрочное проведение ремонта. На средний и текущий ремонт дистанция полностью обеспечена материалами.

Однако, ряд дистанций слабо еще развернули летние ремонтные работы. 19 дистанция имеет 40 километров пути, по которым поезда идут с предупреждением о замедлении скорости. Многие дистанции до сих пор не начали еще капитальный ремонт пути. Плохо идет ремонт на Тумской дистанции, где начальником тов. Тузлуков.

Этим летом шире должны применяться на ремонте передовые методы. В прошлом году дорожный мастер Ряжской дистанции пути тов. Пенин проявил ценную инициативу. Он организовал соревнование путевых бригад на каждом километре. Обычно путейцы, приступая к летним оздоровительным работам, берут социалистические обязательства на весь ремонтный сезон. Проверка выполнения договора производится при этом раз в два—три месяца. Значительно более действенным оказалось соревнование на ремонт каждого отдельного километра. Это позволило оперативнее вести учет. Кроме того, новая форма соревнования потребовала организационной перестройки внутри бригад. Был введен уплотненный график, повысилась производительность труда. Благодаря почину тов. Пенина дистанция план летних работ выполнила на два месяца раньше срока. Этому также помогло широкое участие в ремонте путей путевых обходчиков, переездных и мостовых сторожей с их семьями, привлечение к ремонту пути железнодорожников других служб.

Эти передовые методы пока плохо распространяются среди путейцев. Начальники дистанций Сасовской — т. Варламов, Рязанской — т. Семенов, Лев-Толстовской — т. Тарасов и других не развернули соревнование на ремонте отдельных километров. Пенинские бригады организуются только на Ряжской дистанции.

Большой об'ем работ этого года потребует много материалов и инструмента. Необходимо больше проявить инициативы, чтобы изыскать их на месте. Нельзя допускать простоя в работе ремонтных бригад из-за недостатка материалов и инструмента. Механизмы, имеющиеся на местах, должны найти в нынешнем году самое широкое применение. Вся техника, которой располагают путейцы, должна быть использована для ускорения ремонтных работ и обеспечения их высокого качества. От командиров-путейцев надо потребовать полного использования имеющихся у них машин и приспособлений.

Необходимо строго соблюдать экономию в расходовании материалов. Резко должен быть сокращен расход новых шпал путем ремонта старогодных. Необходимо усилить ремонт шпал на рабочих околотках. Надо широко привлекать к этим работам путевых обходчиков, проводить самозаготовку шпал. Однако, у нас к самозаготовке шпал некоторые дистанции еще не приступили.

Многое могут сделать для ускорения ремонта пути кузницы, организованные на околотках. Сеть их должна быть расширена. Опыт прошлого года показал, что организация этих кузниц почти не требует затрат, а пользу приносят они большую. Они сокращают простои на ремонте, помогают своевременно исправить инструмент.

Наряду с повышением темпов путевых работ необходимо повысить и требование к качеству ремонта. Надо всегда помнить, что действительное оздоровление пути невозможно без обеспечения высокого качества выполненных работ. Каждый отремонтированный километр пути должен приниматься для сдачи в эксплоатацию после тщательной проверки лично руководителями дистанций.

Успех работы будет решаться и тем, как правильно расставлены и используются кадры путейцев, какие созданы им условия труда. Социалистическое соревнование, хорошо поставленная массово-политическая работа с ремонтниками, помогут обеспечить успех дела.

У путейцев наступила самая горячая пора. Надо принять все меры, чтобы своевременно и отлично провести план летних путевых работ. Это будет достойным ответом путейцев на исторические победы советского народа, их вкладом в быстрейшее восстановление народного хозяйства нашей страны.

Выступление товарища Сталина — в граммзаписи

Дом звукозаписи Комитета по делам искусств при Совнаркоме СССР произвел запись на пластинки двух выступлений товарища Сталина — обращения к Красной Армии и войскам союзников 27 апреля 1945 года по поводу соединения советских и англо-американских войск на территории Германии и обращения к народу 9 мая 1945 года, в день Победы. Вместе с 7 другими пластинками, на которых в свое время был записан доклад товарища Сталина о XXVII годовщине Великой Октябрьской социалистической революции, две вновь изготовленных пластинки войдут в специальный альбом, выпускаемый Комитетом по делам искусств.

Сейчас на Апрелевском заводе готовится первая партия граммофонных пластинок. Альбом выпускается 5-тысячным тиражем. (ТАСС).

По методу диспетчера т. Федосеева

Диспетчеры Рязанского отделения движения т.т. Гуреев, Юшин, Иванов и другие широко применяют в своей работе метод диспетчера Московского отделения тов. Федосеева. Они организовали выгрузку и погрузку вагонов без отцепа их от составов. Это значительно ускоряет оборот вагонов.

Безотцепочные грузовые операции коллектив рязанских диспетчеров начал применять на отделении с марта этого года. В среднем ежедневно выгрузка и погрузка достигает до 30 вагонов в сутки. Хорошо организуют безотцепочную погрузку и выгрузку начальники станций Ясаково тов. Степин, Диново — тов. Марков и другие. Только за одну декаду апреля без отцепки погружено и выгружено 223 вагона. Это дало возможность сэкономить более 2 тысяч вагоно-часов.

За хорошую стахановскую работу по безотцепочной погрузке и выгрузке начальник Московско-Рязанской железной дороги премировал диспетчера т. Гуреева полмесячным окладом, а диспетчеру т. Юшину и начальнику станции Ясаково тов. Степину об'явлена благодарность.

150 поездов пройдут экспрессами

Достойно готовятся встретить день Сталинского железнодорожника рыбновские паровозники. Котельщик тов. Мочалкин решил ежедневно давать по 170 процентов нормы. Работники депо обязались довести пробег паровоза между обточками до 50 тысяч километров, перевыполнить план под'емочного ремонта на один паровоз, промывочного — на пять, провести в мае 150 поездов экспрессами и перевыполнить техническую скорость на один километр.

Столетие со дня рождения И. И. Мечникова

Торжественное заседание в Москве

15 мая в Москве торжественным заседанием открылась научная юбилейная сессия, посвященная столетию со дня рождения великого русского ученого И. И. Мечникова.

Почтить память одного из корифеев современного естествознания и медицины собрались виднейшие представители ученого мира столицы, работники научных институтов, лабораторий, деятели медицины.

Торжественное заседание открывает Нарком здравоохранения СССР тов. Г. А. Митерев:

— В дни, когда весь советский народ, — говорит он, — полон радостью победы над немецкими захватчиками, мы отмечаем знаменательную для русской науки дату — 100-летие со дня рождения И. И. Мечникова. Илья Ильич внес неоценимый вклад в естествознание. Велико его значение и для развития отечественной и мировой медицины.

Тов. Митерев напоминает собравшимся о классическом труде И. И. Мечникова по эмбриологии беспозвоночных, о выдающемся исследовании по внутриклеточному пищеварению, легшем в основу фагоцитарной теории невосприимчивости человека к заразным болезням, о теории воспаления, исследованиях в области борьбы с преждевременной старостью.

Заканчивая свою речь, тов. Митерев призвал ученых продолжать дело Мечникова в борьбе за здоровье и долголетие советских людей.

С большим докладом на тему «И. И. Мечников и его роль в науке» выступил действительный член Академии медицинских наук проф. В. В. Парин.

Память о великом сыне русского народа никогда не умрет в сердцах благодарных потомков. Советские люди всегда будут чтить его, как великого ученого-патриота, подлинного новатора в науке.

Участники торжественного заседания обратились с приветственным письмом к Маршалу Советского Союза товарищу Сталину.

Научная сессия продлится три дня. На ней будут прочитаны 14 докладов. (ТАСС).

КОНКУРС НА ПЕСНЮ ПОБЕДЫ

Комитет по делам искусств при Совнаркоме СССР, Главное Политическое Управление Красной Армии совместно с союзами композиторов и писателей об'явили конкурс на лучшую песню о победе. Установлено несколько денежных премий. В состав жюри конкурса вошли видные композиторы, артисты, писатели — Шапорин, Захаров, Максакова, Маршак, Антокольский, Свешников, Белый и другие.

Уже поступило до 70 песен. Среди авторов — композиторы Дунаевский, Новиков, Мокроусов, поэты Асеев, Сурков, Долматовский, Жаров. Песни написаны для солистов, ансамблей, хоров. (ТАСС).

1.675 тысяч детей в пионерских лагерях и на площадках

Профсоюзные организации деятельно готовятся к открытию пионерских лагерей и оздоровительных площадок. Этим летом отдых и лечение предоставляется 1.675 тысячам детей. Из них 244 тысячи ребят рабочих и служащих, в первую очередь военнослужащих и инвалидов Отечественной войны, будут направлены в пионерские лагери санаторного типа, где они пробудут 40 дней. Лагери общего типа рассчитаны на 3 недели. Всего в стране будет работать в две и три смены свыше 3.000 пионерских лагерей и 1.000 детских оздоровительных площадок.

Впервые в нынешнем году создаются пионерлагери в Литве, Латвии и Эстонии. В этих республиках выделены для детей лучшие дачи в живописных местностях, на берегу моря.

На Украине будут отдыхать этим летом 158 тысяч детей — вдвое больше, чем в прошлом году. Большое количество путевок предоставляется детям рабочих угольной и нефтяной промышленности, металлургических и машиностроительных предприятий, железнодорожного транспорта.

ВЦСПС предложил профорганизациям в ближайшие дни закончить подготовку пионерских лагерей к приему детей. Повсюду организуются семинары для начальников и вожатых лагерей. Первые группы детей выедут в лагери в начале июня. (ТАСС).

Выпуск тканей гражданского ассортимента

Отделочная фабрика Трехгорной мануфактуры имени Дзержинского начинает выпуск тканей гражданского ассортимента — ситца, сатина, фланели, молескина и других сортов.

Художественная мастерская подготовила более 40 новых рисунков. Тридцать из них уже одобрены художественным советом и приняты для производства. (ТАСС).

Всесоюзное социалистическое соревнование за высокий урожай

Качество полевых работ — главное!

★ ★

Бригады Д. Гармаш и М. Кострикиной выполнили годовой план тракторных работ

РЫБНОЕ, 17 мая. (ПО ТЕЛЕГРАФУ). Тракторные бригады Дарьи Гармаш и Марии Кострикиной к 15 мая выполнили годовой план тракторных работ.

Тремя тракторами бригада Д. Гармаш вспахала 1.095 гектаров в переводе на мягкую пахоту. Сэкономлено более двух тонн горючего.

Бригада М. Кострикиной тремя тракторами выработала 1.019 гектаров мягкой пахоты, сэкономив 1.900 килограммов горючего.

В Троекурове грубо нарушают агротехнику

Многие колхозы Троекуровского района не борются за высокое качество ярового сева. Почти всюду, где нам пришлось побывать, мы сталкивались с фактами грубейшего нарушения агротехники: посев по незаборонованной почве, плохая заделка семян, мелкая пахота.

Вот поле колхоза «Большевик». Оно мелко вспахано и плохо разделано. Севцы Гулынский, Жаворонков и Федулов разбрасывают из лукошка пшеницу по неборонованной зяби. Рассевают редко, с большими пропусками. Следом пашню культивируют. После культивирования много зерна остается незаделанным. Там и сям мелькают кусты несрезанной прошлогодней травы.

В таких комках, — говорит бригадир т. Гулынский, — все равно ничего не видно...

— Был у вас агроном?

— Как же, утром тов. Болдырева заходила. И никаких замечаний не сделала. А уполномоченный райкома тов. Осипов только поторапливает: отстаем, моя, нажимать надо... Ну, мы и нажимаем...

Пока шел разговор с бригадиром, севцы Жаворонков и Федулов, как попало, разбрасывали семена. Потом они оставили вблизи дороги незасеянной десятиметровую полосу и ушли домой. А пахарю Николаю Алешину приказали заделать всю площадь. Оставшиеся 4,5 центнера семян севцы пропили.

Позже мы видели старшего агронома Троекуровской МТС тов. Болдыреву. Она уверяла, что ничего подобного в колхозе «Большевик» и быть не могло, что утром они сеяли добросовестно.

— Сейчас пойду, проверю, — добавила она.

Прошло несколько дней. Тов. Болдырева так и не появилась в колхозе «Большевик», хотя он расположен в километре от МТС.

Чтобы проверить качество сева и составить акт о бракодельстве, главному агроному райземотдела тов. Кощиенко понадобилось больше недели.

Факт возмутительный. В районе же ему не придали гласности.

Колхоз «Большевик», к сожалению, не исключение. В сельхозартели «13 Октябрь» посеяно 12 гектаров пшеницы по весновспашке, вспаханной на глубину 5—6 сантиметров.

Мелко и с огрехами производят весновспашку в колхозе имени Парижской Коммуны. В колхозе имени Ворошилова трактористка Ведновской МТС тов. Юмашева пашет на глубину 4—5 сантиметров, допускает огрехи.

В колхозе «Победа», Конюшковского сельсовета, два гектара вики посеяны по невспаханной зяби. Поступают сигналы об уменьшении нормы высева. В сельхозартели имени 8 марта, например, норму высева пшеницы сократили на 20 килограммов.

В районе пренебрегают рядовым севом. 57 тракторными и конными сеялками с начала сева здесь засеяно всего 2.358 гектаров. Руководители района считают, что сеять сеялками — значит, затянуть сроки полевых работ. Поэтому они и регистрируют равнодушно факты нарушения агротехники, а решительных мер для борьбы с ними не принимают.

А. ВОЛОДЬКИН.
(Наш соб. корр.).

По неборонованной зяби непротравленными семенами

С начала полевых работ большинство букринских колхозов недопустимо отстает с посевными работами. В колхозе «Политотделец» сев идет исключительно медленно.

— Ничего не поделаешь: лошади слабые и семян нет, — говорит секретарь партийной организации тов. Михайлина.

Руководители некоторых колхозов с первых дней сева допускают грубое нарушение агротехники. В колхозе имени Шмидта сеяли по неборонованной зяби.

— Так быстрее кончим сев, — поторапливал председатель артели т. Симонов, колхозников.

Такое же положение и в колхозе «Новый путь». В сельхозартели имени 17 партс'езда сеют непротравленный овес. Ни руководители колхоза, ни агрономы нимало не встревожены этим.

Ошибки и недочеты первых дней сева в большинстве колхозов должны были заставить руководителей района организовать строгий и неослабный контроль за качеством работ, поднять всех колхозников на борьбу за сжатые сроки сева. В Букрине же севом руководят поверхностно.

Райком партии и райисполком планировали провести сев ранних зерновых на площади 9.800 гектара в 12 рабочих дней. Для выполнения этой работы должно быть занято 856 лошадей, 425 голов крупного рогатого скота колхозов и 600 коров колхозников. Но в первые же дни сева работало на полях лишь 215 лошадей и столько же голов крупного рогатого скота.

Сев продолжается уже более 20 дней, а план посева ранних яровых не выполнен, это мало тревожит руководителей района. Они не принимают решительных мер, чтобы ускорить полевые работы и улучшить качество сева.

И. БЫЧКОВ.
(Наш соб. корр.).

Передовики весеннего сева

САРАИ, 17 мая. **(По телефону).** Первыми в районе завершили посевные работы передовые сельхозартели: «Красная звезда», «1 мая», «Красный герой», «Красный лесок», «Тихая пристань», «Пробуждение», имени Крупской, имени Урицкого, имени Ворошилова, имени Молотова, «Новый хутор».

Колхозы продолжают сеять сверх плана.

КАВЕРИНО, 17 мая. **(По телеграфу).** Колхозы: «Красная заря», Демидовского сельсовета, имени Моссовета, имени Максима Горького, имени Калинина, «1 Мая», «Нацмен — вперед», «Красная звезда», «Красная гора», «Красная заря», Раковского сельсовета полностью выполнили государственный план весеннего сева.

Посев продолжается.

ПРОНСК, 17 мая. **(По телеграфу).** Тракторные бригады тт. Сазонова и Алешина из Хрущевской МТС выполнили план тракторных работ на весеннем севе.

МИЛОСЛАВКА, 17 мая. **(По телефону).** Сельхозартель «Коммунар» закончила весенний сев. Площадь под зерновые культуры хорошо обработана, сев проведен рядовым способом. На площади 65 гектаров колхозники подсеяли многолетние травы.

Пахари А. Ханутин, А. Мурзинкин, В. Савостьянов выпахивали ежедневно пароконным плугом по 1,40—1,50 гектара, а 68-летний колхозник Ф. И. Трофимов вырабатывал до двух гектаров в день. Севцы тт. Мурзинкин и Тюшин засевали свыше 5 гектаров.

Полностью закончили весенний сев и колхозы «Путь Ильича», «Красный путиловец», имени Кагановича, «Новая жизнь», имени Андреева, имени ЦК ВКП(б).

МОЖАРЫ, 17 мая. **(По телефону).** 12 колхозов района завершили весенний сев.

Члены колхоза имени Чкалова 10 гектаров посеяли сверх плана. Комсомольцы П. Карпов и П. Черваков вспахали в период сева по 32 гектара при норме 25 гектаров. Колхозники приступили к вывозке навоза и под'ему паров.

16 мая закончил весенний сев колхоз имени М. Горького. Члены сельхозартели начали под'ем паров.

Махорка — важная культура!

(От нашего специального корреспондента).

В прошлом году в артели «Герой труда» звеньевая тов. Царькова получила рекордный урожай махорки: убрала с одного гектара 84 центнера вместо 14 по плану. Соревнующаяся с ней звеньевая этой артели тов. Ковалева получила 64 центнера махорки с гектара.

Знатные мастера сельского хозяйства тт. Царькова и Ковалева добились таких показателей потому, что они перед наступлением весны хорошо удобрили свои посевные участки, вырастили доброкачественную махорочную рассаду, своевременно ее посадили и в течение всего лета заботливо ухаживали за посевами. Вот поэтому колхоз и получил свыше 100 тысяч рублей дохода от махорки.

И все-таки руководители большинства колхозов не уделяют внимания этой важной культуре. Около 30 колхозов не выполнили план посадки махорочной рассады.

В колхозе имени Кирова земля, отведенная под махорку, не удобрена, инвентарь не подготовлен, нет лункобителя, бочек, ведер. Председатель правления тов. Лихачев говорит:

— Не время заниматься махоркой...

Плохо обстоит дело в колхозах «Искра», Новая жизнь», имени Ленина, «Красный пахарь», «Возрождение» и других. Здесь даже не начинали готовить почву под махорку.

Заведующий райземотделом тов. Селезнев и главный агроном тов. Рачинский не имеют даже представления, сколько в колхозах организовано звеньев высокого урожая по махорке. Это ли не пример вредной недооценки важнейшей технической культуры!

А. ГОСТЕВ.

Кораблинский район.



Тракторная бригада Шелуховской МТС тов. Данкевич, участвующая в областном социалистическом соревновании, выполнила план тракторных работ на весеннем севе. Качество пахоты и сева хорошее.

НА СНИМКЕ: бригадир П. И. Данкевич.

Выполнен план тракторных работ на весеннем севе

МОЖАРЫ, 17 мая. (ПО ТЕЛЕГРАФУ). К 15 мая Можарская машинно-тракторная станция выполнила государственный план тракторных работ на весеннем севе. Из 6.020 гектаров мягкой пахоты по плану сделано 6.030 гектаров. Экономия горючего составляет 1.853 килограмма.

* * *

Выполнила план тракторных работ на весеннем севе Рязанская II МТС. Из плана 3.020 гектаров в переводе на мягкую пахоту выработано 3.060 гектаров. Хорошо работают тракторные бригады, участвующие в областном социалистическом соревновании, — тт. Сейкина, Сигаева, Фединой, Мурашко.

Почему тракторы стоят в борозде?

Перед началом весенних полевых работ директор Бельковской МТС т. Палачев заверил райком партии, что в этом году станция будет работать лучше, чем в прошлом.

— Только, — оговорился он, — одного у нас нехватает: автомашины для ремонтной мастерской. Трудно будет обслуживать тракторные отряды...

Нашли для МТС новую автомашину...

Начались полевые работы. Тракторы выехали в поле. И, вопреки всем заверениям т. Палачева дня не обходится без простоев машин.

А сам тов. Палачев в автомашине, предназначенной для обслуживания тракторных бригад, раз'езжает куда ему угодно, только не в бригады. Так, 27 апреля он поехал в Касимов. Зачем? Никому неизвестно. 2 мая тов. Палачев развозил рыбу в сельпо. 3 мая машина должна была пойти в Гуму за автолом. Палачев отослал ее в другое место.

Старший механик т. Федосеев из-за этого вынужден за 30—35 километров ходить пешком в тракторные отряды, без запасных частей, с одним ключом. Трактористы не получают надлежащей технической помощи, машины простаивают.

Машинно-тракторная станция имеет 27 отремонтированных тракторов, работают же 10—12. За 10 рабочих дней ими вспахано всего лишь 586 гектаров, посеяно — 105. Из двух отремонтированных рядовых сеялок одна оказалась непригодной. Привезли ее в колхоз без семепроводов, так там и оставили. А директор МТС т. Палачев не принял мер, чтобы пустить сеялку в ход.

И. БЕЛЯКОВ.

Началась посадка плодовых деревьев

Колхозы «Третья пятилетка», «Красный путиловец», «Заречье» и другие приступили к посадке плодовых деревьев. Участки под сады были отведены и разбиты осенью.

Члены колхоза «Красный путиловец» высаживают 460 штук молодых яблонь, груш и 50 кустов смородины.

В колхозе «Третья пятилетка» подсаживаются 50 штук плодовых деревьев в старом колхозном саду. Члены сельхозартели решили разбить сады и на своих усадьбах. Колхозники В. Левкин, Игнатов, Силуянов и другие посадили по 15 яблонь мичуринских сортов.

И. КУРИЛЕНКО.

Милославский район.

Артисты на весеннем севе

Для обслуживания колхозов во время весеннего сева в районы области выехали три бригады областного концертно-эстрадного бюро, а также ансамбль песни и пляски. С этой же целью выезжают в районы артисты театра юного зрителя.

Во время сева артисты побывают не менее чем в 30 районах.

Великая победа Красной Армии и советского народа над германским империализмом

★

Генерал-майор
Н. ЗАМЯТИН.

★

Великая Отечественная война советского народа против немецко-фашистских захватчиков победоносно завершена. Гитлеровская Германия, «поставленная на колени Красной Армией и войсками наших союзников, признала себя побежденной и об'явила безоговорочную капитуляцию». Германские империалисты, мечтавшие о покорении нашего свободного народа, мечтавшие о завоевании всего мира, повержены впрах. Дымящиеся развалины Берлина символизируют бесславное крушение и гибель фашистской «третьей империи».

«Отныне, — заявил товарищ Сталин в своем обращении к народу 9-го мая, — над Европой будет развеваться великое знамя свободы народов и мира между народами».

Окончилась тяжелая и кровопролитная борьба, которую вели народы нашей страны во имя защиты своей Родины, во имя спасения культуры и цивилизации от фашистских погромщиков. Начался период мирного развития. Наступает весна возрождения, пришло время мирной жизни народов свободолюбивых стран.

Красная Армия блестяще справилась с поставленной перед ней Верховным Главнокомандующим товарищем Сталиным задачей. В боевом содружестве с войсками наших союзников она разгромила немецко - фашистскую армию. Воины Красной Армии водрузили над Берлином знамя победы.

Гитлеровская Германия вынуждена к безоговорочной капитуляции в результате сокрушительных ударов Красной Армии и войск наших союзников. Она лишена всех средств и возможностей для продолжения сопротивления. Разгром центральной группировки германской армии, занятие войсками Красной Армии Берлина явились решающими факторами в завершении полного военного разгрома Германии. С падением немецкой столицы были окончательно парализованы все средства государственного и военного управления Германией и ее армией.

В этой титанической борьбе против сильного и коварного врага главная, основная роль принадлежит советскому народу и его героической Красной Армии, принявшей на себя основную тяжесть в борьбе с фашистскими полчищами.

Упоенная легкими и быстрыми победами над Польшей и государствами Западной Европы, уверовавшая в непобедимость своей армии, в непогрешимость своей стратегической теории «блиц-крига», фашистская Германия летом 1941 года направила всю мощь своей слаженной и хорошо подготовленной военной машины против СССР.

Развертывая боевые операции против Советского Союза, германское командование опиралось на богатейшую экономическую базу завоеванных стран Европы. Гитлеровцы стремились в полной мере использовать все те преимущества, которые вытекали из внезапности нападения на советскую страну. Как известно, даже многие из наших друзей за границей полагали, что немцам потребуется не более двух—трех недель для того, чтобы покончить с нашей родиной, разгромить Советский Союз. Но сумасбродным идеям гитлеровских захватчиков не суждено было сбыться.

Несмотря на колоссальную силу натиска немецких армий, несмотря на то, что советскому народу длительное время пришлось вести борьбу против гитлеровских полчищ один на один, Красная Армия сорвала планы немецкого командования. Идея «блиц-крига» — молниеносной войны — была окончательно скомпрометирована уже в первые месяцы войны. В дальнейшем провалились и все другие расчеты немцев. Зимняя кампания 1941 года завершилась грандиозным разгромом германо - фашистских армий под Москвой.

В этом историческом сражении был окончательно развеян миф о непобедимости германской армии. Немецкие войска, прошедшие триумфальным маршем по Европе, впервые были разбиты наголову и в панике отступили на запад, бросая оружие, боевую технику, сдаваясь в плен.

Разгром немцев под Москвой был великим почином в ряду других побед Красной Армии, приведших к крушению гитлеровской Германии.

Еще более замечательными боевыми делами ознаменовался 1942 год — второй год Отечественной войны, отмеченный вехами героической, бессмертной обороны Севастополя и исторической обороны Сталинграда. В результате блестяще задуманного и осуществленного маневра под Сталинградом была окружена и разгромлена 300-тысячная группировка отборных немецких войск. Если в 1941 году Красная Армия показала образцы непреодолимой стойкости, героизма и умелого применения маневра в обороне, то в сражении под Сталинградом вместе с этими качествами Красная Армия и ее полководцы показали высокий уровень современного военного искусства при осуществлении крупных наступательных операций. Германской армии было нанесено такое поражение, от которого она уже не могла больше оправиться. Битва у стен Сталинграда означала закат немецко - фашистской армии.

Сталинградское сражение, выигранное нашими войсками, открыло непрерывную серию блестящих побед Красной Армии, удары которой становились все более сокрушительными. Темпы наступления наших войск на запад становились все более стремительными.

Летом 1943 года войска Красной Армии разгромили под Курском крупную группировку немецких войск, пытавшихся вновь прорваться к столице нашей Родины, вернуть утраченную под Сталинградом стратегическую инициативу и добиться перелома войны в свою пользу. Этот год завершился очищением от врага всей левобережной Украины и значительной части Белоруссии. Потери немцев только за этот год войны с Советским Союзом превысили 4 миллиона человек.

В сражениях 1941 и 1942 годов потерпела крах наступательная стратегия гитлеровского командования. В 1943 году провалились все попытки фашистских генералов остановить стремительное наступление наших войск методами так называемой «эластичной обороны», опиравшейся на многочисленные рубежи и «валы». По существу это был уже проигрыш войны немцами. Величественные победы, которыми ознаменовался 1944 год — год решающих побед Красной Армии, как нельзя лучше свидетельствовали о том, что дело идет к окончательному разгрому гитлеровской Германии. Боевые действия были перенесены уже на территорию Германии. В ходе операций 1944 года немецкая армия вновь потеряла на советско-германском фронте 136 дивизий и громадное количество техники. В результате могучих ударов Красной Армии окончательно провалились все попытки гитлеровского генералитета «заморозить» операции на советско-германском фронте, перевести войну на позиционные рельсы, максимально затянуть время.

Фашистские заправилы сделали ставку на возможность возникновения разлада в лагере об'единенных наций, на возможность срыва единства действий союзников. Но эта ставка была бита.

Успехи Красной Армии позволили нашим союзникам разгромить противника в Северной Африке, вывести из строя Италию, а летом 1944 года развернуть операции на западе Европы. Германия оказалась зажатой в тисках двух фронтов. Красная Армия нанесла поражение и вывела из строя сателлитов Германии. Создались предпосылки для последующих завершающих ударов, которые должны были привести и привели к окончательному военному поражению гитлеровской Германии.

1945 год явился годом завершающих побед Красной Армии. Под сокрушающими ударами советских войск окончательно рухнула вся вражеская оборона. Стремительным наступлением, развернувшимся в январе этого года, Красная Армия в несколько дней отбросила германские войска от Вислы за Одер. В результате блестяще осуществленного маневра вся восточно - прусская группировка врага оказалась в окружении, была прижата к морю и впоследствии разгромлена. Потерпела крах и оборона немцев в гористой полосе Карпат, в Венгрии. Немцы пытались задержать наше наступление вглубь Австрии. Но эта попытка также, как известно, потерпела неудачу.

Весной этого года развернулись ожесточенные бои на Одере. Конечной целью этих боев был полный разгром вооруженных сил Германии, захват Берлина и принуждение Германии к безоговорочной капитуляции.

Гитлеровское командование приложило все усилия к тому, чтобы не допустить прорыва нашими войсками оборонительного рубежа по Одеру. Здесь была создана мощная глубокая оборона, насыщенная большим количеством артиллерии. Сюда стягивались все наличные резервы и даже с западного фронта были переброшены многие дивизии. Немецкая оборона на западе была до предела ослаблена. Это был провокационный трюк гитлеровского командования, шаг, рассчитанный на то, чтобы остановить Красную Армию и в то же время посеять подозрения в рядах союзников.

Но тщетными оказались все попытки врага. Широкая, многоводная река, обширные лесные массивы, подготовленные к обороне, многочисленные рубежи были преодолены нашими войсками. Враг не смог выдержать огневых ударов нашей артиллерии и минометов, бомбовых ударов советской авиации. Через несколько дней борьба была перенесена на ближние подступы Берлина, а затем и в самый город, который наши войска окружили со всех сторон.

2 мая Берлин пал. Большая часть Германии к этому времени оказалась занятой нашими войсками и войсками союзников, а на ряде направлений Красная Армия вошла в соприкосновение с армиями союзников у реки Эльба. 8 мая германское командование было вынуждено капитулировать, прекратить сопротивление.

Таким образом закончена одна из величайших битв, какие когда-либо знала история.

Гитлеровская Германия оказалась в этой войне более сильным, коварным и опытным противником, чем Германия во всех предыдущих войнах. И все же эта Германия ныне разбита, лишена каких-либо возможностей для продолжения сопротивления. Красная Армия и советский народ, а вместе с ними и все свободолюбивое человечество празднуют блистательную историческую победу.

Красная Армия и советский народ победили потому, что они встали на защиту своей любимой Родины потому, что они защищали великие завоевания Октябрьской Социалистической революции, провозгласившей в нашей стране Советскую власть — власть трудящихся. Советский, социалистический строй — вот тот источник откуда наш народ и его героическая Красная Армия черпали и черпают великую, непреоборимую силу, способную преодолеть на своем победном пути все и всякие преграды.

Развязывая войну против Советского Союза, Гитлер и его преступная клика фашистских главарей рассчитывали на слабость и неподготовленность Красной Армии, на возможность столкновений между народами Советского Союза, на конфликты между рабочим классом и крестьянством. Они рассчитывали на неизбежность острого кризиса советской власти, кризиса и крушения нашего советского государства. Они хотели уничтожить нашу Родину — Советский Союз. Однако «на деле получилось нечто прямо противоположное тому, о чем бредили гитлеровцы. Германия разбита наголову» (Сталин).

Уроки войны, указывал товарищ Сталин, говорят о том, что советский строй оказался не только лучшей формой организации экономического и культурного под'ема страны в годы мирного строительства, но и лучшей формой мобилизации всех сил народа на отпор врагу в военное время. В дни войны еще ярче проявилось и еще более укрепилось морально - политическое единство советского народа, еще больше окрепла дружба между народами СССР. В этом залог силы и непобедимости нашей Советской Родины.

Благодаря советскому строю наш народ, несмотря на трудности военного времени, сумел обеспечить снабжение наших вооруженных сил самой передовой, самой совершенной боевой техникой и всем необходимым для победы. Советские люди самоотверженно трудились на помощь фронту, на помощь Красной Армии. «Великие жертвы, принесенные нами во имя свободы и независимости нашей Родины, неисчислимые лишения и страдания, пережитые нашим народом в ходе войны, напряженный труд в тылу и на фронте, отданный на алтарь отечества, — не прошли даром и увенчались полной победой над врагом». Эти великие победы были одержаны под руководством большевистской партии и вождя народов товарища Сталина.

Воинов Красной Армии, всех советских людей, сплоченных вокруг вдохновителя и организатора наших побед — великой партии Ленина — Сталина, воодушевлял на ратные и трудовые подвиги великий образ Ленина, вдохновлял и направлял гений вождя и полководца — товарища Сталина.

Под руководством великого Сталина наша армия в ходе войны выросла в грозную, непобедимую, могучую силу, опирающуюся на самое передовое военное искусство, в армию, руководимую опытными, храбрыми, преданными офицерами, генералами и маршалами. Наш советский народ своим самоотверженным трудом на помощь фронту по праву стяжал себе славу героического народа. Трудовые подвиги советских людей в тылу войдут в историю наряду с героической борьбой Красной Армии.

Враг разбит и капитулировал. Гитлеровская Германия побеждена. День 9 мая — праздник нашей победы навсегда войдет в историю нашей Родины, в историю всего цивилизованного человечества, как день величайшего торжества советского социалистического строя, торжества советского оружия, советского народа, спасшего мир от ужасов фашистского средневековья.

Весь советский народ в эти исторические дни переживает великую радость победы, полон желания претворить эту радость в новые патриотические дела во славу Родины. На фабриках и заводах, в шахтах и рудниках, на колхозных и совхозных полях, в лабораториях ученых и в учреждениях — всюду поднимается волна нового социалистического соревнования. Советский народ залечит тяжелые раны, нанесенные врагом. Наша Родина будет еще более прекрасной и могущественной.



Учитель Вердовской железнодорожной школы Ефремов Григорий Акимович работает в школе 40 лет. Награжден орденом Трудового Красного Знамени.

Фото В. Саввова.

Семиклассники накануне экзаменов

Скоро весенние экзамены в школе. Семиклассники пятой мужской школы Рязани серьезно готовятся к этому событию.

Они подробно ознакомились с программами всех предметов и экзаменационными билетами. Консультации, которые регулярно проводятся учителями, помогают им правильно организовать самостоятельную работу. Интересно проходят консультации по географии: учащиеся сами делают здесь доклады на различные темы программы, другие дополняют их сообщения, задают вопросы.

Особенно хорошо организовано повторение по русскому языку и литературе у преподавательницы М. Г. Кубанковой. С первых дней третьей четверти она начала большую и детально продуманную работу по повторению. Сначала были сделаны три обзорных консультации. Была приведена в систему вся обширная программа по литературному чтению и русскому языку. Ученики записали все темы повторения, художественную литературу, которую необходимо знать, отметили, на что надо обратить особое внимание, что выучить наизусть.

Затем консультации приняли иной характер. Мария Георгиевна занималась с каждым учеником индивидуально, контролируя его самостоятельную работу, узнавая слабые места. В тетради учительницы можно найти записи, характеризующие занятия и знания каждого ученика.

В мае стали проводиться консультации по отдельным темам и одна заключительная, обобщающая весь материал.

Хорошие результаты экзаменов обещает вся годовая работа по литературе. Семиклассники любят литературу, много читают. Контроль за внеклассным чтением, беседы о книгах, читательские конференции научили их любить книгу, любить родной язык, правильно строить речь, анализировать прочитанное. Именно это и облегчает семиклассникам трудную работу повторения программного материала трех лет.

За аттестат зрелости

Подготовку к экзаменам Ряжская средняя школа № 2 начала со второго учебного полугодия. Уроки кончаются в 2 часа дня. На некоторое время в школе водворяется тишина. А с 5 часов снова оживление: ученики приходят на консультацию.

Учительские силы расставлены так, чтобы каждый учащийся мог получить необходимую помощь по всем предметам.

В 4 классе по инициативе пионеров проводились сборы, посвященные подготовке к экзаменам. По звеньям проводились диктанты, изложения, решение задач. На сборах пионеры делились опытом повторения, организации самостоятельной работы.

Настойчиво повторяют материал прошлых лет учащиеся 10 класса. В помощь им проведены обзорные лекции преподавателей на темы: «Положение крестьян в XV—XVII веках», «Реформы 60-х годов», «О законах математического маятника и гармонические колебания», «Момент силы и применение его к простым механизмам», «Литературное движение XIX века», «Основные черты советской литературы».

Десятиклассники много занимаются самостоятельно. Ученицы Рая Серебрякова и Таисия Катунина оказывают помощь по математике своим одноклассницам.

Десятиклассники готовятся получить аттестат зрелости.

П. ПОНОМАРЕВА,
директор школы.

ФАРФОР И ХРУСТАЛЬ В ХУДОЖЕСТВЕННОМ МУЗЕЕ

Рязанский художественный музей восстановил экспозиции художественных изделий из фарфора, хрусталя и серебра. Здесь имеется несколько сот экземпляров посуды, статуэток и других изделий работы художников разных эпох и стилей.

На конференции Объединенных наций в Сан-Франциско

САН-ФРАНЦИСКО, 16 мая. (Спец. корр. ТАСС). Теперь, когда конференция вступила в четвертую неделю своей работы, различные комитеты приближаются к завершению своей задачи. Хотя многие детали остаются еще неразработанными, главные проблемы конференции, за исключением вопроса об опеке, повидимому разрешены. Представляется несомненным, что, несмотря на изменения, переделки и раз'яснения, которые могут быть внесены в устав, разрабатываемый в Сан-Франциско, в основных чертах он будет соответствовать выработанному в Думбартон-Оксе проекту, который был сформулирован четырьмя державами - организаторами. Официально об'явлено, что комитет, занимающийся региональными мероприятиями, вечером 15 мая закончил переговоры.

Комитет № 4 комиссии № 2, занимающийся системой опеки, вечером 15 мая в коммюнике заявил, что общее обсуждение вопроса об опеке закончилось заявлениями делегатов Мексики и Эфиопии. Комитет затем принял решение о том, что он начнет следующее собрание с обсуждения рабочего проекта, внесенного Соединенными Штатами. В заявлении комитета указывается, что принятие этого документа за основу для работы комитета не означает одобрения его содержания.

Заявление Трумэна на пресс-конференции

ВАШИНГТОН, 15 мая. (ТАСС). Выступая на пресс-конференции, Трумэн сообщил имена лиц, которые будут сопровождать в Москву представителя Соединенных Штатов в союзной комиссии по возмещению убытков, — Паули и его помощника Любина.

Один из корреспондентов напомнил Трумэну, что во время своей первой пресс-конференции Трумэн обещал позднее сообщить свое мнение относительно закона Джонсона, который запрещает Соединенным Штатам предоставлять займы странам, которые не выплатили Соединенным Штатам долгов с прошлой мировой войны. Трумэн ответил, что он сторонник отмены закона Джонсона и что никогда его не одобрял. Он зачитал отрывки из январского послания Рузвельта конгрессу по вопросам бюджета, в котором Рузвельт высказывался за отмену этого закона. Трумэн заявил, что он полностью согласен с высказываниями Рузвельта.

Касаясь создания комиссии по возмещению убытков, Трумэн заявил: «Справедливое и действенное урегулирование вопроса о репарациях выдвигает некоторые труднейшие проблемы послевоенного устройства. Эти вопросы тесно связаны с задачей обеспечения длительного мира. Поэтому правильные ответы на них представляют жизненно важное значение для безопасности Америки и всего мира. Я лично в общем разделяю взгляды на наши собственные цели, которых придерживаются посол Паули и доктор Любин. Прежде всего необходимо получить уверенность в отношении того, что Германия и Япония не смогут когда-либо вновь перевооружиться, — это для нас важнее всего. Я считаю далее, что наши союзники придерживаются одной точки зрения с нами по этому вопросу и что при наличии такого основного согласия будет открыт путь для установления справедливой и удовлетворительной программы германских репараций — «репараций в натуре», которые обеспечат максимальное восстановление ранее оккупированных территорий. Лица, избранные для выполнения этой важной миссии, должны внушать доверие всем американцам. Они вполне пригодны для этой задачи».

На вопрос о том, выработана ли позиция Соединенных Штатов в отношении обращения с германским генеральным штабом, Трумэн ответил, что этот вопрос все еще не разрешен. На вопрос о военных преступниках Трумэн заявил, что это дело в настоящее время поручено члену верховного суда Джексону.

Трумэн сообщил об изменении сделанного недавно руководителем бюро военной информации США Дэвисом заявления о том, что ввоз различных изданий в оккупированную американцами зону Германии будет в значительной степени ограничен. Трумэн заявил, что Дэвис действовал искренне, считая, что он достиг соглашения по этому вопросу с подчиненными верховного главнокомандующего Эйзенхауэра, однако Эйзенхауэр позднее информировал Трумэна, что он не согласен с подобной политикой. Трумэн заявил: «Генерал Эйзенхауэр уведомил меня, что он не давал никаких распоряжений или приказов в отношении ввоза изданий в Германию. Эйзенхауэр выразил свое личное мнение, заключающееся в том, что свобода печати и свободный приток информации и идей должны быть разрешены в Германии в пределах, допускаемых военной безопасностью. Эйзенхауэр подчеркнул, тем не менее, что в Германии не может быть восстановлена свободная немецкая печать до окончательного устранения влияния нацистов и военщины. Мы не намерены терять достигнутый мир путем предоставления лицензий последователям расовой теории пан-германизма, нацистам и милитаристам с тем, чтобы они могли злоупотреблять демократическими правами для нападения на демократию, как это делал Гитлер. Я согласен с Эйзенхауэром».

Решение японского кабинета об отмене договоров Японии с Германией и другими европейскими странами

ТОКИО, 15 мая. (ТАСС). Как передает агентство Домей цусин, представитель министерства иностранных дел опубликовал сегодня следующее заявление:

«В связи с безоговорочной капитуляцией Германии и другими имевшими недавно место событиями в Европе военный союз, заключенный 11 декабря 1941 года между Японией, Германией и Италией, пакт трех держав, заключенный между этими же странами 27 сентября 1940 года, и другие различные соглашения, предусматривающие особое сотрудничество между Японией, Германией и другими европейскими державами, перестали быть действенными».

Решение правительства об'явить эти договоры и соглашения потерявшими значение было одобрено на заседании кабинета министров 15 мая после того, как министр иностранных дел Того сделал по этому поводу подробный доклад. После этого Того сообщил императору о решении, принятом на заседании кабинета. Затем Того вызвал в свою официальную резиденцию германского посла Штамера и сообщил ему о решении японского правительства, принятом в связи с последними событиями в Европе.

Заявление штаба экспедиционных сил союзников о положении Деница

ЛОНДОН, 16 мая. (ТАСС). Как передает агентство Рейтер, вечером 16 мая в штабе верховного командования экспедиционных сил союзников было об'явлено, что адмирал Дениц и другие германские офицеры временно используются для выполнения обязанностей, связанных с обеспечением продовольствием, разоружением и медицинским обслуживанием германской армии. Действия этих германских офицеров полностью контролируются союзниками; эти офицеры должны строго придерживаться указаний союзных командующих.

Президент Чехословакии Э. Бенеш прибыл в Прагу

ПРАГА, 16 мая (ТАСС). Сюда прибыл президент Чехословацкой республики д-р Эдуард Бенеш. Огромные массы населения чехословацкой столицы устроили президенту восторженную встречу. Э. Бенеш выступил с речью, в которой отметил освободительную роль Красной Армии и важное значение советско — чехословацкого договора о дружбе, взаимной помощи и послевоенном сотрудничестве.

Ответ. редактор К. ПОЗДНЯКОВА.

ВНИМАНИЮ РАЙОННЫХ КОНТОР СВЯЗИ!

На основании постановления Совета Народных Комиссаров Союза ССР от 29 сентября 1939 г. № 1593 Рязанский областной радиокомитет предлагает всем районным конторам связи и почтовым отделениям выслать дубликаты регистрационных карточек на выданные радиоприемники.

Вместе с тем предлагается выслать в адрес областного радиокомитета реестры на принятую абон. плату за эфирные и детекторные радиоприемники с одновременным перечислением сумм абон. платы до конца года на расчетный счет областного радиокомитета № 150321 в Рязанском отделении Госбанка за минусом 3 процентов, которые остаются на расчетных счетах районных контор НК Связи за кассовые операции и почтовые расходы.

Впредь реестры на абон. плату и дубликаты регистрационных карточек представлять ежемесячно 1, 10, 20 числа.

Финансовые расчеты по выданным приемникам предлагается произвести до 20 мая с. г.

Областной радиокомитет.

г. Рязань, Советская площ.
особняк.

АДРЕС РЕДАКЦИИ: Рязань, ул. Радищева, дом № 24. ТЕЛЕФОНЫ: ответ. редактора — 89, зам. отв. редактора — 9—19, отв. секретаря — 34, отделов: партийной жизни и пропаганды марксизма - ленинизма, рабселькоров и писем, промышленного — 4—51, сельскохозяйственного — 4—64, бухгалтерии и отдела объявлений — 6—05, выпускающего — 1—68.

НБ02714. Заказ № 2019. Тираж 36180. Рязанская типография.

Пролетарии всех стран, соединяйтесь!

СТАЛИНСКОЕ ЗНАМЯ

Орган Рязанского Обкома и Горкома ВКП(б), Областного и городского Советов депутатов трудящихся

№ 97 (8058) | Суббота, 19 мая 1945 года | ЦЕНА 20 КОП.

Все тракторы — на полный ход!

Решительно пресекать беспечность и неорганизованность в руководстве тракторными бригадами. Добиться перевыполнения норм каждым трактористом

★ ★ ★ ★

Быстро залечим раны, нанесенные стране войной!

Одержав историческую победу над фашистской Германией, разгромив своего злейшего врага, советский народ отстоял величайшие социалистические завоевания и создал все необходимые условия для нового огромного под'ема мощи своего славного государства. Великой победой над Германией советский народ обеспечил возможности небывалого расцвета нашей социалистической державы, и он преисполнен готовности сделать ее еще более сильной и зажиточной.

Фашистские мерзавцы оставили глубокие кровавые следы на временно оккупированных ими землях. Они ограбили миллионы советских людей, разрушили наши города и села, шахты и электрические станции, заводы и нефтяные промыслы, железнодорожные пути и мосты через реки, плоды труда многих поколений. В Донбассе, в Сталинской области было 22 доменных печи. Немцы разрушили их. В Сталинской области было 152 шахты. Немцы затопили 140. Немцы разрушили заводы Сталинграда и Ростова, Харькова и Краматорска, Киева и Брянска, Воронежа и Ворошиловграда. Отступавшим немецким войскам германское командование прямо предписывало: «Все, что не может быть эвакуировано, подлежит разрушению, в особенности: водонапорные и электрические станции, шахты, заводские сооружения, средства производства всех видов, урожай, который не может быть вывезен, деревья и дома... Разрушения следует произвести не в последний момент, когда войска будут уже вести бои или отступать, а своевременно». Полные лютой ненависти к нашему народу, немецкие фашисты опустошали советскую землю.

Сломав хребет гитлеровской армии и начав ее изгнание из пределов нашего государства, наш народ, большевистская партия сразу же взялись за возрождение хозяйства и культуры на вызволенной земле. Еще полтора года назад товарищ Сталин поставил великую задачу: «Нам необходимо полностью ликвидировать последствия хозяйничания немцев в районах, освобожденных от немецкой оккупации. Это большая, общенародная задача. Мы можем и должны решить эту трудную задачу в короткий срок». И действительно, наше социалистическое государство оказалось достаточно сильным для того, чтобы еще в ходе войны, в самые решающие ее периоды, выделить значительные средства на восстановительные работы. Преимущества советского строя позволили нам направить огромные ресурсы на возрождение жизни в освобожденных районах без ущерба для фронта. Героическими усилиями народа промышленность и сельское хозяйство освобожденных областей становились на ноги и в свою очередь усиливали поддержку Красной Армии. То, что проделано в нашей стране за последний год — полтора, не знает равных примеров в истории государств.

Еще осенью прошлого года товарищ Сталин мог с полным основанием заявить о том, что позади остался наиболее трудный период восстановления сельского хозяйства. Дон, Кубань, Украина и другие важные сельскохозяйственные районы нашей страны, подвергавшиеся немецкой оккупации, быстро оправляются от тяжелых потерь. В прошлом году Украина, Кубань и другие южные и западные области собрали большой урожай. В нынешнем году колхозы Украины перевыполнили план сева колосовых культур и создают прочную основу для завоевания богатого урожая. В освобожденных районах возобновили свою работу свыше двух тысяч машинно-тракторных станций. Восстанавливается и расширяется животноводство. На Украине начато осуществление огромного государственного плана строительства жилых домов колхозников, производственных построек колхозов и культурно-бытовых зданий.

В результате героических усилий рабочего класса успешно и быстро возрождается промышленность освобожденных областей. На юге и в центре страны уже восстановлено 16 домен и 47 мартенов. Восстановлено значительное количество шахт Донбасса, и сегодня Донбасс уже дает стране больше угля, чем всякий другой каменноугольный бассейн СССР. Восстановлен ряд электрических станций и машиностроительных заводов. Построены и строятся десятки тысяч домов для населения.

Успешный ход восстановления свидетельствует о больших внутренних силах социалистической экономики. На помощь освобожденным районам приходят вся страна, все отрасли промышленности и сельского хозяйства.

Но наш народ отдает себе отчет в том, что восстановительные работы, проведенные во время войны, являются лишь началом. У преддверия нашей полной победы, 1 мая 1945 года, товарищ Сталин призвал трудящихся Советского Союза: «Быстро залечивайте раны, нанесенные стране войной». От этого зависит дальнейшее укрепление военной и экономической мощи нашего государства. От этого зависит достижение довоенного уровня производства в ряде наиболее пострадавших от войны отраслей хозяйства. От этого зависит дальнейшее улучшение условий жизни миллионов рабочих, колхозников, интеллигентов.

Быстро залечить раны войны — это значит сосредоточить свои усилия на скорейшем возрождении Всесоюзной кочегарки — Донбасса, черной металлургии, нефтяной промышленности, электрических станций, железнодорожного транспорта. Больше будет у нас топлива, металла, электрической энергии — быстрей пойдет работа и в промышленности, непосредственно обслуживающей повседневные нужды населения. Уже к концу нынешнего года должны быть полностью восстановлены довоенные энергетические мощности нашей страны. Уже к концу нынешнего года должны войти в строй новые десятки шахт в Донбассе и Криворожье, новые домны, мартены и прокатные станы в Сталинской, Ворошиловградской, Днепропетровской и Запорожской областях.

Чтобы быстрее залечить раны, нанесенные войной, необходимо еще быстрее развивать все отрасли нашего машиностроения. Военная промышленность должна неустанно совершенствовать качество боевой техники. Сельскому хозяйству нужно больше тракторов, комбайнов, автомобилей, различного рода посевных и уборочных машин. Восстанавливаемые заводы нуждаются в огромном количестве станков. Электростанциям нужны турбины и котлы. Шахты ждут электровозов, врубовых машин и отбойных молотков. Металлургическим заводам нужны прокатные станы, паросиловые установки, моторы, краны. Железнодорожный транспорт нуждается в паровозах и вагонах. Какое обширное поле деятельности открывается для всех отраслей советского машиностроения! В их руках — дальнейшее техническое вооружение промышленности, транспорта, земледелия, дальнейший технический прогресс всего социалистического хозяйства.

Великая роль в восстановлении хозяйства, разрушенного врагом, принадлежит советским строителям. Они накопили во время войны замечательный опыт скоростного строительства. Они показали чудеса при размещении промышленности, эвакуированной на восток. За 3—4 месяца они строили заводы, они часто успевали за один военный месяц сделать больше, чем за мирный год. Этот героизм, эту самоотверженность, изобретательность, инициативность строители должны с еще большей силой проявить на восстановлении разрушенных предприятий. Опыт военного времени не только нельзя потерять, его надо сохранить и обогатить.

Чтобы быстро залечить раны, нанесенные войной, нашей стране нужно громадное количество строительных материалов. Мы всегда строили много, и никогда у нас не было материалов в избытке. Но большевики никогда не равнялись на узкие места, они шли навстречу трудностям и уверенно их преодолевали. Сегодня нам нужно строительных материалов во много раз больше, чем их требовалось в эпоху самых больших строительных работ. Значит и производству строительных материалов должно уделяться больше внимания, чем уделялось когда-либо прежде. Тут нужны местная инициатива, широкий размах, максимальное использование местных ресурсов. Тот, кто производит цемент, выжигает кирпич, добывает камень, варит стекло, заготовляет лес, делает сегодня великое дело для своей страны.

Быстро залечить раны, нанесенные войной, — значит добиться довоенного уровня в сельскохозяйственном производстве и превысить его. Сегодня это значит повсеместно и во-время закончить все весенние посевные работы, обеспечить хороший уход за посевами, добиться высокого урожая. Хороший урожай обеспечит страну продовольствием, промышленность — сырьем, население — большим количеством продуктов питания. Высокий урожай поднимет зажиточность колхозной деревни, поможет ей в самый короткий срок восстановить все разрушенное.

Сейчас, когда период войны в Европе кончился и начался период мирного развития, наша Родина сможет направить большие людские и материально-технические ресурсы для работы в освобожденных районах. Быстро залечив раны, нанесенные войной, наше государство станет еще крепче. Мы хотим и мы будем пожинать великие плоды великой победы!

(Передовая «Правды» за 18 мая).

Улучшение работы МТС — неотложная задача

(Беседа с председателем Сараевского райисполкома А. Г. Муромским)

Передовые колхозы успешно завершили весенний сев. Сельхозартели «Пробуждение», «Красный лесок», «Красный герой», «Красная звезда», имени 1 мая, имени Молотова, имени Крупской перевыполнили планы весеннего сева и провели его при хорошем качестве работ. В ближайшие один—два дня завершают сев колхозы «Ударник», «Пролетарий» и «Путь Ленина».

Заканчивает сев крупнейший в районе колхоз «Большевик». На 17 мая здесь из 1.200 гектаров уже посеяно 1.050 гектаров. Сейчас бригады сеют просо и сажают картофель. Колхозники днюют и ночуют в поле, стремясь в лучшие агротехнические сроки и с высоким качеством завершить весенние полевые работы.

Но в целом район сеет еще неудовлетворительно. План сева выполнен на 60 с небольшим процентов. Особенно отстают такие крупные колхозы, как имени Куйбышева, «Восток», «Искра», имени Коминтерна. Наряду с недостатками в организации труда, плохим использованием живого тягла, серьезным тормозом в полевых работах является неудовлетворительное использование тракторного парка. Если Ново-Бокинская МТС выполнила свои договорные обязательства с колхозами на севе в об'еме 70 процентов, то Сараевская — только на 61 процент. Поэтому улучшение работы МТС является неотложной задачей дня.

Постановление Обкома ВКП(б) о мерах по улучшению работы тракторов на полевых работах целиком относится и к машинно-тракторным станциям нашего района. Выполняя это постановление, районный комитет партии и исполком райсовета сейчас глубже стали вникать в работу МТС.

Что нами делается для выполнения требований Обкома ВКП(б)?

В Ново-Бокинской МТС нередко тракторы простаивают из-за несвоевременного обеспечения их автолом. В бригады отпуск масла для заправки тракторов производился только на одни сутки. Из бригад за автолом вынуждены были посылать ежедневно подводы на усадьбу МТС. Теперь этот тормоз устранен. Бригады своевременно и в достаточном количестве обеспечены автолом.

Имеющаяся в Н.-Бокинской МТС грузовая автомашина использовалась до сего времени директором тов. Петраковым только для личных выездов в бригады, а механик тов. Морсаков вынужден был ходить пешком. В результате бригады не получали необходимой технической помощи в нужное время. Директору предложено немедленно создать передвижную мастерскую на автомашине.

Серьезной причиной простоев тракторов в обеих МТС было отсутствие в бригадах запасных вкладышей для подшипников. Расплавятся подшипник и трактористы теряли на поездку для их заливки двое суток. Сейчас в МТС изготовляют для бригад по несколько запасных вкладышей. В бригады направляются и другие мелкие, но крайне необходимые запасные части с тем, чтобы в случае остановки трактора их могли быстро поставить.

Недостатки в работе Н.-Бокинской МТС свойственны и Сараевской станции. В обеих МТС устанавливается круглосуточное дежурство специалистов, которые могли бы оказывать в любое время оперативную помощь тракторным бригадам.

В Сараевской МТС работу в мастерской начинали с 8 часов утра. Два токаря работали не с полной нагрузкой по 6—7 часов. Вскрыты факты попустительства со стороны директора тов. Юлина нарушителям трудовой дисциплины. Заливщик подшипников М. Литвинов из 16 рабочих дней в мае 6 дней не работал. Этому факту не придали значения ни директор, ни старший механик Семин, а нормировщица т. Саблина стала на путь укрывательства и защиты прогульщика. Дело на прогульщика М. Литвинова направлено прокурору для привлечения его к ответственности за срыв работы тракторного парка.

Директора обязали перестроить работу мастерской в две смены, начинать рабочий день с 5 часов утра и кончать не раньше 9 часов вечера. Заведующий мастерской тов. Старков не работает по своей специальности. Директор МТС тов. Юлин использует его в качестве своего шофера. В горячую пору сева тов. Старков вместе с тов. Юлиным раз'езжает по району, а мастерская остается без руководства. Райком ВКП(б) и райисполком предложили т. Юлину возвратить т. Старкова к его прямым обязанностям.

Принимаем меры к укреплению государственной дисциплины среди трактористов, к повышению их ответственности за работу. В Сараевской МТС бригадир Н. Литвинов исключительно плохо руководит бригадой, не помогает трактористам в работе, допускает большие простои машин. Когда однажды ночью трактористки разбудили бригадира и попросили его помочь им пустить трактор, Литвинов вместо немедленной помощи отругал девушек «за беспокойство». Дирекции предложено освободить его от руководства бригадой. На место Литвинова направлен новый бригадир.

Для того, чтобы тракторы работали не менее 20 часов в сутки, председателей колхозов обязали обеспечить бригады фонарями.

Обращено внимание на повышение качества тракторных работ и использование их на полную мощность. В Ново-Бокинской МТС в колхозе «Возрождение» бригадир Третьякова, чтобы увеличить выработку, встала на путь обмана. Так, боронование за плугом учитывалось в два следа. Фактически же боронование проводилось в три четверти следа. Также было установлено увеличение выработки за счет не существующего боронования, якобы, за сеялкой. Таким образом очковтирательским путем была увеличена выработка в бригаде на 30 процентов. Подобные факты вскрыты в бригаде Бахметьева из Сараевской МТС. Директорам МТС предложено — категорически запретить такой учет работы тракторных бригад.

Постановление бюро Обкома ВКП(б) о мерах улучшения работы тракторов на полевых работах обсуждено на совещании бригадиров тракторных отрядов МТС. Намечены конкретные мероприятия по улучшению работы тракторного парка. Совещание единодушно решило принять все меры к бесперебойной работе машин, ликвидировать все простои и обеспечить работу не менее 20 часов в сутки.

Мы надеемся, что в ближайшие дни тракторный парк наших машинно-тракторных станций не только выполнит, но и перевыполнит государственный план тракторных работ на весеннем севе.

Молодежь борется за получение высокого урожая

Перед весенним севом комсомольцы и внесоюзная молодежь сельхозартели им. Куйбышева, Перкальского сельсовета, собрались в правлении колхоза. Молодые сеяльщики, пахари, бороновальщики говорили об одном: как лучше организовать свой труд.

Участники собрания обратились к молодежи района с призывом — быть застрельщиками в социалистическом соревновании за образцовое проведение весеннего сева. Они взяли на себя обязательства: ежедневно, при отличном качестве работ, вспахать двухлемешным плугом по 1,5 гектара, бороновать по 5 гектаров и каждой 13-рядной сеялкой засевать не менее 13 гектаров.

Теперь, в дни весенних посевных работ, эти обязательства молодежь выполняет на деле. Пахари Шура Юшкин, Леша Сидоров, Ваня Копченков вместо 1,25 гектара по норме вспахивают ежедневно по 1,60. Бороновальщики Сережа Киселев и Ваня Филин вместо 3 гектаров боронуют ежедневно по 5 га.

На призыв куйбышевцев горячо откликнулись комсомольцы и молодежь других колхозов и МТС района.

Молодые трактористы обязались выработать не менее 1000 гектаров на каждый колесный трактор, а передовые молодежные тракторные бригады Дарьи Гармаш и Марии Кострикиной — по 2 тысячи гектаров на колесный трактор, сэкономить 15 процентов горючего и смазочных материалов, добиться урожайности в обслуживаемых колхозах не менее 13 центнеров с гектара.

Крепко держат слово молодые трактористы. Бригады Дарьи Гармаш и Марии Кострикиной 2 мая закончили план тракторных работ на весеннем севе. Теперь они помогают многим колхозам завершить весенний сев. Члены бригады Дарьи Гармаш — трактористки Пюра Облезова, Полина Титова, Тоня Сержантова вместо 4 гектаров по норме ежедневно вспахивают до 7 гектаров. По 6,5 гектара пашут за день трактористы бригады Кострикиной Маруся Ананьева, Маруся Зотова, Коля Зеленицин. Комсомолки Клавдия Ласкина и Мария Матуся из бригады тов. Дедновой выполняют на пахоте около двух норм.

Н. СТАРЧЕНКОВА,
секретарь Рыбновского райкома ВЛКСМ.

Приступили к прополке озимых

Колхоз «Прожектор» первым в Ново-Деревенском районе закончил сев ранних и поздних культур. За 18 рабочих дней посеяно 260 гектаров. Семенные участки на площади 40 гектаров посеяны перекрестным способом и первосортными семенами. На полях появились дружные ровные всходы.

Хорошо работали в дни сева пахари Василий, Иван и Владимир Кукалевы. Они раньше всех выезжали в поле, подкармливали в борозде лошадей. Они за день выпахивали по два гектара при норме 1,3. Честно трудились сеяльщики В. В. Кукалев и П. Е. Мозалев. Сеяльщики ежедневно давали по полторы нормы.

Сейчас колхозники готовят почву под овощные культуры, пропалывают озимые.

Закончили весенний сев колхозы «Дулов луг» и «Ленинский уголок», Калининского сельсовета.

(Наш соб. корр.).

Передовики весеннего сева

МУРАВЛЯНЫ, 18 мая. (По телеграфу). К 15 мая полностью выполнили план весеннего сева сельхозартели: имени Сталина, имени Кирова, «Просвет», «Украина».

ПРОНСК, 18 мая. (По телеграфу). Тракторная бригада тов. Миронова (Альютовская МТС) выполнила план тракторных работ на весеннем севе по всем видам.

БОЛЬШОЕ КОРОВИНО, 18 мая. (По телеграфу). С огромным под'емом работают на полях члены сельхозартели «Красные Низки», где председателем тов. Ульянов. К 15 мая они закончили весенний сев. Посеяно 345 гектаров.

Сев продолжается сверх плана.

ЕЛАТЬМА, 18 мая. (По телеграфу). Бригада тов. Панина участвует в областном социалистическом соревновании. К 16 мая она выполнила производственное задание тракторных работ на весеннем севе на 105 процентов.

ДОБРОЕ. (По телефону). Колхозы района соревнуются за образцовое проведение весеннего сева. Передовые сельхозартели «Свободный путь», имени 15 Октября, «Новая жизнь», имени Пушкина и «Новый путь» к 15 мая полностью выполнили план весеннего сева.

Сев в артелях продолжается сверх плана.

Сеют сверх плана

Совхозы треста Росглавплодоовощи «Первомайский» и «Агроном» закончили весенний сев.

Сейчас совхозы приступили к сверхплановому севу.

Совхоз «Агроном» заложил два гектара ягодников и на площади 510 гектаров произвел посадку сада.

Председателю Государственного Комитета Обороны товарищу Сталину И. В.

Дорогой Иосиф Виссарионович!

В дни, когда наша доблестная Красная Армия победоносно завершила разгром гитлеровской Германии, с большой радостью докладываем Вам, что коллективы строителей треста Уралмашстрой Наркомстроя и монтажников треста гидромонтаж Наркомэлектростанций закончили строительство Алапаевской гидроэлектростанции на реке Нейва, первой из числа сооружаемых гидроэлектростанций на реках Урала.

Законченная строительством и монтажом Алапаевская гидроэлектростанция 23 апреля 1945 года дала промышленный ток.

Положено начало использованию огромных запасов дешевой энергии многочисленных рек Урала.

Все оборудование гидростанции изготовлено на заводах Свердловской области.

Коллектив строителей и монтажников заверяет Вас, товарищ Сталин, что он готов выполнить новые задания Государственного Комитета Обороны по строительству на Урале.

Да здравствует наша могучая социалистическая Родина!

Да здравствует наша доблестная Красная Армия!

Да здравствует наш Великий вождь и учитель, гениальный полководец, Маршал Советского Союза товарищ Сталин!

Управляющий трестом Уралмашстрой Наркомстроя СССР КРАСИЛЬНИКОВ.
Начальник Алапаевского строительного управления Уралмашстроя ВАЙСЕР.
Начальник монтажа треста Гидромонтаж Наркомэлектростанций НОСИК.
Директор НЕЙВАГЭС Наркомэлектростанций ГОЛУБОВ.
Партгр ЦК ВКП(б) МУРАХОВ.
Секретарь Алапаевского горкома ВКП(б) ПЕЛАГЕЙКИН.

АЛАПАЕВСК.

Гидроэлектростанция товарищам Красильникову, Вайсеру, Носик, Голубову, Мурахову, Пелагейкину

Поздравляю строителей и монтажников Наркомата по строительству и Наркомата электростанций с окончанием строительства и пуском Алапаевской гидроэлектростанции.

Ваша работа положила начало использованию огромных запасов дешевой энергии уральских рек, увеличивая энерговооруженность Урала — надежного арсенала доблестной Красной Армии.

Желаю Вам дальнейших успехов в Вашей работе.

И. СТАЛИН.

Издание обращения товарища И. В. Сталина к народу и приказа Верховного Главнокомандующего по войскам Красной Армии и Военно-Морскому Флоту

Государственное издательство политической литературы выпустило брошюру, в которой помещен текст обращения товарища И. В. Сталина к народу в день всенародного торжества — Праздника Победы и приказ Верховного Главнокомандующего по войскам Красной Армии и Военно-Морскому Флоту от 9 мая 1945 года.

Тираж брошюры 5 миллионов экземпляров. (ТАСС).

Первомайский приказ товарища Сталина на литовском языке

Издательство ЦК КП(б) Литвы выпустило тиражом в 50 тысяч экземпляров на литовском языке первомайский приказ товарища Сталина. На-днях выходит на литовском языке брошюра «Победа», куда вошли Указ Президиума Верховного Совета СССР об об'явлении 9 мая Праздником Победы, обращение И. В. Сталина к народу, приказ № 369 по войскам Красной Армии и Военно-Морскому Флоту, а также акт о военной капитуляции Германии. (ТАСС).

Прибытие в СССР югославского посла г-на В. Поповича

16 мая в Москву прибыл Чрезвычайный и Полномочный Посол Югославии в СССР г-н В. Попович.

На Центральном аэродроме г-на В. Поповича встречали и. о. Заведующего Протокольным Отделом НКИД СССР Г. Н. Фомин, Поверенный в делах Югославии Р. Николаевич, Начальник Югославской военной миссии в СССР генерал-лейтенант Р. Приморац, а также находящийся проездом в Москве Министр Финансов Югославского правительства г-н С. Жуевич.

РОСТ СБЕРЕЖЕНИЙ НАСЕЛЕНИЯ

В последнее время значительно увеличился приток вкладов в сберегательные кассы Союза. Только за первые четыре месяца 1945 года общая сумма сбережений, которые население хранит в сберегательных кассах, возросла на 645 миллионов рублей — значительно больше, чем за эти же месяцы любого довоенного года.

Вклады увеличиваются во всех областях, краях и республиках, в частности и на территории, освобожденной от немецких захватчиков, где сберегательные кассы недавно возобновили свою деятельность. (ТАСС).

Книга о выдающемся русском зоологе

Издательство Академии Наук СССР выпустило в свет книгу о выдающемся русском зоологе академике Александре Онуфриевиче Ковальском. Книга написана членом-корреспондентом Академии Наук СССР В. А. Догелем.

18 мая. (ТАСС).

Указ Президиума Верховного Совета РСФСР

О награждении многодетных матерей орденами „Материнская слава“ и медалями „Медаль материнства“ по Рязанской области

(Продолжение. Начало см. в номерах от 21 апреля, 6 и 16 мая)

Матерей, родивших и воспитавших шесть детей

МЕДАЛЬЮ «МЕДАЛЬ МАТЕРИНСТВА» 1 СТЕПЕНИ

102. Кутюкину Елену Денисовну — колхозницу, село Пупкино Захаровского района.

103. Лазареву Анну Савельевну — колхозницу колхоза «Заря» Ново-Деревенского района.

104. Ламтешкину Елену Андреевну — колхозницу колхоза имени Красной Армии Ерахтурского района.

105. Лахтикову Прасковью Николаевну — колхозницу, село Юшта Шиловского района.

106. Левакову Анну Даниловну — колхозницу колхоза «1-е Мая» Чучковского района.

107. Левину Марию Тимофеевну — колхозницу колхоза имени Кирова Ново-Деревенского района.

108. Леонову Феклу Лазаревну — колхозницу колхоза имени Ленина Каверинского района.

109. Липатову Пелагею Евсеевну — колхозницу колхоза «Память Кирова» Кораблинского района.

110. Лисокову Аграфену Васильевну — колхозницу колхоза «Победа» Захаровского района.

111. Лопаткину Аграфену Константиновну — колхозницу колхоза «Новый путь» Ново-Деревенского района.

112. Лузгину Анну Петровну — колхозницу, село Дурное Пронского района.

113. Луконину Марию Федоровну — колхозницу колхоза «Красная заря» Каверинского района.

114. Лутонину Прасковью Сергеевну — колхозницу колхоза имени Калинина Каверинского района.

115. Лычкину Прасковью Афанасьевну — колхозницу, деревня Ново-Аносово Тумского района.

116. Мазаеву Акулину Тимофеевну — колхозницу, село Колыбельское Колыбельского района.

117. Малявину Марфу Федоровну — колхозницу колхоза имени Калинина Пронского района.

118. Мамонову Наталию Никитичну — колхозницу колхоза «Красный Октябрь» Тумского района.

119. Мамошкину Анастасию Андреевну — домашнюю хозяйку, рабочий поселок Шилово Шиловского района.

120. Мардвину Агафию Яковлевну — домашнюю хозяйку, село Делеховое Колыбельского района.

121. Маркелову Анну Никифоровну — колхозницу колхоза «Пятилетка» Чернавского района.

122. Маркину Пелагею Тимофеевну — колхозницу колхоза «Память Ильича» Семионовского района.

123. Маркову Евдокию Ивановну — колхозницу, село Ново-Березово Каверинского района.

124. Марьину Прасковью Арсентьевну — колхозницу колхоза «8-е марта» Захаровского района.

125. Маслову Веру Алексеевну — колхозницу колхоза имени Серафимовича Ново-Деревенского района.

126. Маслову Евдокию Емельяновну — колхозницу, село Спасские Выселки Захаровского района.

127. Матюхову Надежду Ивановну — колхозницу колхоза «Новый путь» Шиловского района.

128. Матюшину Анастасию Матвеевну — колхозницу колхоза имени Ворошилова Чучковского района.

129. Мешалкину Анастасию Петровну — колхозницу колхоза имени Ленина Ново-Деревенского района.

130. Мешкову Анастасию Васильевну — колхозницу колхоза имени Серафимовича Ново-Деревенского района.

131. Минакову Ольгу Павловну — колхозницу колхоза имени Ворошилова Колыбельского района.

132. Миронову Антонину Александровну — работницу конторы «Райуполпаркомзаг», Тумский район.

133. Миронову Елизавету Васильевну — колхозницу колхоза «Красная заря» Каверинского района.

134. Михайлову Евдокию Сергеевну — колхозницу колхоза «Пятилетка» Семионовского района.

135. Мишину Анастасию Яковлевну — колхозницу колхоза имени Осоавиахима Пронского района.

136. Мысину Екатерину Павловну — колхозницу, деревня Бутырки Ухоловского района.

137. Наумову Евдокию Емельяновну — колхозницу, село Лубна Трубетчинского района.

138. Нестеркину Марию Павловну — колхозницу колхоза имени Сталина Чучковского района.

139. Неугодову Елизавету Панфиловну — колхозницу колхоза имени Кирова Трубетчинского района.

140. Никифорову Любовь Ивановну — колхозницу колхоза имени Андреева Каверинского района.

141. Никишину Наталию Алексеевну — колхозницу колхоза имени Калинина Чернавского района.

142. Новикову Екатерину Трофимовну — колхозницу колхоза имени Калинина Каверинского района.

143. Новикову Ксению Матвеевну — колхозницу колхоза «Заря» Данковского района.

144. Новикову Марию Павловну — колхозницу, село Казаки Данковского района.

145. Одернову Екатерину Васильевну — колхозницу колхоза «8-е марта» Ерахтурского района.

146. Панину Наталию Степановну — колхозницу колхоза «Красная заря» Колыбельского района.

147. Панкову Евдокию Кузьминичну — колхозницу колхоза «8-е марта» Ерахтурского района.

148. Панкову Елену Тихоновну — колхозницу колхоза «8-е марта» Ерахтурского района.

149. Пахомову Любовь Александровну — колхозницу колхоза имени Кирова Кораблинского района.

150. Петрову Пелагею Семеновну — домашнюю хозяйку, деревня Бобровники Кораблинского района.

151. Петрушину Анастасию Тимофеевну — колхозницу, село Делеховое Колыбельского района.

152. Позинскую Анастасию Михайловну — колхозницу колхоза «Красная Армия» Чучковского района.

153. Прондяеву Евдокию Константиновну — колхозницу, село Ново-Березово Каверинского района.

154. Пукову Анну Ивановну — колхозницу, село Давыдово Тумского района.

155. Романову Екатерину Евстафьевну — домашнюю хозяйку, деревня Иванисово Тумского района.

156. Ромашкину Анну Егоровну — колхозницу, село Ново-Березово Каверинского района.

157. Рыбину Анастасию Ивановну — колхозницу, село Ново-Березово Каверинского района.

158. Рыбину Евдокию Степановну — колхозницу, село Ново-Березово Каверинского района.

159. Рыбочкину Агафию Васильевну — колхозницу, село Байдики Захаровского района.

160. Савину Анну Петровну — колхозницу колхоза имени Ворошилова Шиловского района.

161. Савостикову Ксению Семеновну — колхозницу колхоза «Луч» Ново-Деревенского района.

162. Савушкину Веру Макаровну — колхозницу, село Варваринка Трубетчинского района.

163. Сазонову Матрену Павловну — колхозницу колхоза «Ударник» Колыбельского района.

164. Сафронову Наталию Никифоровну — колхозницу колхоза имени Куйбышева Чернавского района.

165. Семину Варвару Васильевну — домашнюю хозяйку, рабочий поселок Шилово Шиловского района.

166. Сорочкину Анну Павловну — колхозницу колхоза «Пламя» Шиловского района.

167. Сибирцеву Аграфену Степановну — колхозницу, село Буховое Колыбельского района.

168. Сидорову Марию Тимофеевну — домашнюю хозяйку, деревня Иванисово Тумского района.

169. Силкину Евдокию Михайловну — колхозницу колхоза «Новая деревня» Солотчинского района.

170. Силкину Марию Тихоновну — колхозницу колхоза «Достижение» Солотчинского района.

171. Симонову Наталию Дмитриевну — колхозницу колхоза имени Димитрова Ново-Деревенского района.

172. Скибину Анну Ивановну — колхозницу колхоза «Красные бойцы» Кораблинского района.

173. Скобелеву Анисию Ивановну — колхозницу колхоза «Красный Октябрь» Тумского района.

174. Сметкину Устинью Егоровну — колхозницу колхоза «Доброволец» Шиловского района.

175. Смирнову Наталию Васильевну — колхозницу колхоза «Память Ильича» Семионовского района.

176. Соломатину Марию Васильевну — колхозницу, село Шигаевка Чучковского района.

177. Сорокину Феклу Михайловну — колхозницу колхоза «8-е марта» Захаровского района.

178. Соседову Ефросинию Алексеевну — колхозницу колхоза «Буревестник» Данковского района.

179. Соцкову Варвару Григорьевну — колхозницу колхоза имени 7-го с'езда Советов, Чернавский район.

180. Степанову Марию Ивановну — колхозницу колхоза «Парижская Коммуна» Чучковского района.

181. Судакову Аграфену Прокофьевну — колхозницу, село Колыбельское Колыбельского района.

182. Судбину Марию Ивановну — колхозницу колхоза «Большевик» Пронского района.

183. Тарабрину Прасковью Ивановну — колхозницу, село Истобное Колыбельского района.

184. Тарунтаеву Елену Ильиничну — домашнюю хозяйку, поселок Александро-Невский Ново-Деревенского района.

185. Телегину Ирину Федоровну — колхозницу, село Истобное Колыбельского района.

186. Телятникову Василису Федоровну — колхозницу колхоза имени Сталина Семионовского района.

187. Терехову Анастасию Ивановну — колхозницу колхоза «Искра» Ухоловского района.

188. Толмачеву Марию Петровну — колхозницу, село Колыбельское Колыбельского района.

189. Трусову Варвару Григорьевну — колхозницу колхоза имени Молотова Колыбельского района.

190. Федюшину Матрену Павловну — колхозницу, деревня Николаевка Кораблинского района.

191. Фокину Василису Александровну — колхозницу колхоза «Красный Октябрь» Бельковского района.

192. Фокину Марию Леонтьевну — колхозницу колхоза имени Ворошилова Чучковского района.

193. Фонякину Татьяну Фроловну — колхозницу колхоза имени Воровского Данковского района.

194. Хортову Анну Сергеевну — колхозницу колхоза «Красное знамя» Чучковского района.

195. Цыганову Александру Ивановну — колхозницу колхоза имени Молотова Чучковского района.

196. Цыркову Пелагею Ивановну — колхозницу колхоза имени Ворошилова Чучковского района.

197. Черкасову Евдокию Андреевну — колхозницу колхоза «Победа Октября» Семионовского района.

198. Чеснокову Екатерину Васильевну — колхозницу колхоза «Красный боец» Трубетчинского района.

199. Чиркову Екатерину Васильевну — колхозницу колхоза «Новая жизнь» Ерахтурского района.

200. Шарову Александру Алексеевну — домашнюю хозяйку, деревня Заречная Каверинского района.

201. Шашкову Екатерину Федоровну — колхозницу колхоза «Новая жизнь» Ерахтурского района.

202. Шешкову Ирину Ильиничну — колхозницу колхоза имени Ворошилова Солотчинского района.

203. Широкову Пелагею Николаевну — колхозницу колхоза «Крестьянка» Тумского района.

204. Шиткову Евдокию Артемовну — колхозницу колхоза имени Куйбышева Чернавского района.

205. Штрыкину Варвару Степановну — колхозницу колхоза «Красное знамя» Захаровского района.

206. Шульгину Ирину Митрофановну — колхозницу колхоза «8-е марта» Ерахтурского района.

207. Шуршилину Ксению Гавриловну — колхозницу колхоза имени Ленина Ново-Деревенского района.

208. Якушову Матрену Тимофеевну — колхозницу колхоза «Красный Октябрь» Семионовского района.

Матерей, родивших и воспитавших пять детей

МЕДАЛЬЮ «МЕДАЛЬ МАТЕРИНСТВА» II СТЕПЕНИ

1. Абашину Веру Николаевну — колхозницу, село Добрые Пчелы Захаровского района.

2. Абашкину Ирину Афанасьевну — колхозницу, село Деревягино Чучковского района.

3. Абрамову Анастасию Филипповну — колхозницу, село Новое Романово Каверинского района.

4. Абрамову Матрену Семеновну — колхозницу, село Варваринка Трубетчинского района.

5. Абрамову Наталию Акимовну — колхозницу, село Новое Романово Каверинского района.

6. Аброськину Марию Яковлевну — колхозницу, деревня Сатиновка Ново-Деревенского района.

7. Аброськину Прасковью Ермолаевну — колхозницу, деревня Федцовка Ново-Деревенского района.

8. Аверину Анну Александровну — колхозницу колхоза имени Кирова Ново-Деревенского района.

9. Агапкину Февронию Ивановну — колхозницу колхоза имени Молотова Чучковского района.

10. Агапову Анастасию Герасимовну — колхозницу колхоза «Красная заря» Каверинского района.

11. Агапову Пелагею Сергеевну — колхозницу колхоза «Красная заря» Каверинского района.

12. Акимову Дарию Никитичну — колхозницу колхоза «8-е марта» Ерахтурского района.

13. Алешину Анну Ивановну — колхозницу колхоза «Новая жизнь» Ерахтурского района.

14. Алешину Елену Ивановну — колхозницу поселок Копи Чернавского района.

15. Алешину Матрену Игнатьевну — колхозницу, деревня Кочемары Бельковского района.

16. Алешову Елену Павловну — колхозницу колхоза имени Чкалова Тумского района.

17. Алимкину Марию Димитриевну — колхозницу колхоза «Новая жизнь» Шиловского района.

18. Амелину Валентину Павловну — колхозницу колхоза имени Ворошилова Ново-Деревенского района.

19. Анашкину Пелагею Степановну — колхозницу колхоза «Заря» Шиловского района.

20. Аникину Пелагею Васильевну — колхозницу, село Деревягино Чучковского района.

21. Аносову Матрену Кирилловну — колхозницу колхоза «Верный путь» Семионовского района.

22. Анохину Марину Егоровну — колхозницу колхоза имени Карла Маркса Ново-Деревенского района.

(Продолжение следует).

Сводка хода соревнования районов области на весеннем севе на 15 мая

Занимаемое место	Районы	Посеяно в %% к плану	Занимаемое место	Районы	Посеяно в %% к плану
1	Рыбновский	66.6	26	Мервинский	52,5
2	Рязанский	62,1	27	Шиловский	51,9
3	Л. Толстовский	62.0	28	Желтухинский	51,4
4	Лебедянский	61,2	29	Старожиловский	51,4
5	Сасовский	61,1	30	Сапожковский	50,9
6	Чернавский	60,4	31	Данковский	50,2
7	Воскресенский	60,0	32	Ермишинский	50,2
8	Октябрьский	58,0	33	Н. Деревенский	50,0
9	Ижевский	56,8	34	Путятинский	50,0
10	Спасский	56,0	35	Солотчинский	48,9
11	Муравлянский	55,7	36	Шелуховский	48,6
12	Клепиковский	55,6	37	Троекуровский	47,8
13	Каверинский	55,6	38	Раненбургский	47,0
14	Можарский	55,4	39	Ерахтурский	45,7
15	Букринский	55,0	40	Конобеевский	44,5
16	Захаровский	54,4	41	Касимовский	43,4
17	Ряжский	54,3	42	Ухоловский	43,4
18	Сараевский	54,3	43	Пителинский	43,0
19	Трубетчинский	54,2	44	Пронский	42,6
20	Б. Коровинский	53,9	45	Кораблинский	41,7
21	Шацкий	53,9	46	Елатомский	40,2
22	Добровский	53,5	47	Колыбельский	39,7
23	Семионовский	53,0	48	Бельковский	38,7
24	Кадомский	52,9	49	Чучковский	36,5
25	Милославский	52,5	50	Тумский	33,8

Сводка надоя молока на одну фуражную корову в районах области на 1 мая

Занимаемое место	Районы	%% выполнения годового плана	Занимаемое место	Районы	%% выполнения годового плана
1	Клепиковский	24.1	26	Чернавский	13,7
2	Шацкий	22,9	27	Шелуховский	13,7
3	Мервинский	22,8	28	Елатомский	13,6
4	Рязанский	20,1	29	Кораблинский	13,6
5	Л. Толстовский	18,7	30	Колыбельский	13,4
6	Ряжский	18,6	31	Ижевский	13,3
7	Спасский	18,4	32	Ухоловский	13,0
8	Рыбновский	18,2	33	Конобеевский	12,9
9	Касимовский	17,9	34	Желтухинский	12,7
10	Сасовский	16,7	35	Ерахтурский	12,4
11	Кадомский	16,4	36	Букринский	12,2
12	Солотчинский	16,2	37	Ермишинский	12,2
13	Шиловский	15,7	38	Захаровский	12,2
14	Данковский	15,6	39	Каверинский	12,2
15	Старожиловский	15,5	40	Можарский	11,7
16	Путятинский	15,4	41	Милославский	11,6
17	Тумский	15,0	42	Раненбургский	11,6
18	Лебедянский	14,9	43	Пронский	11,5
19	Сараевский	14,9	44	Добровский	11,0
20	Н. Деревенский	14,3	45	Муравлянский	10,8
21	Пителинский	14,1	46	Бельковский	10,7
22	Сапожковский	14,1	47	Семионовский	10,4
23	Воскресенский	14,0	48	Чучковский	9,5
24	Б. Коровинский	13,8	49	Трубетчинский	8,3
25	Троекуровский	13,8	50	Октябрьский	8,2

Советы агронома

Как улучшить семенные качества картофеля

Работами академика Т. Д. Лысенко, научных учреждений и передовиков сельского хозяйства доказано, что урожайность клубней картофеля одного и того же сорта, их породные свойства изменяются под влиянием различных условий: почвенных разностей, сроков посадки, агротехнических приемов возделывания и др.

Клубни картофеля, выросшие в условиях высокой агротехники, на торфяных почвах, при летних посадках приобретают новые, лучшие породные качества повышенной продуктивности. Эти качества передаются по наследству тем полнее, чем продолжительнее выращивается картофель в наиболее благоприятных условиях.

В 1944 году подмосковный опорный пункт по картофелю и овощам произвел изучение породных качеств семенного картофеля сорта «Лорх».

Для этого в 1465 колхозах 35 районов области были отобраны клубни одинакового размера, которые выращивались в одинаковых условиях. Но так как в течение нескольких лет условия возделывания картофеля в колхозах были далеко не одинаковы, то и породные качества клубней были также разные. В результате этого образцы картофеля, взятые из различных колхозов, дали большие колебания урожая.

В среднем по Московской области разница в урожаях от клубней худших и лучших породных качеств составила 116 центнеров с одного гектара. Еще большая разница получилась при сравнении породных качеств картофеля отдельных колхозов.

Урожай клубней картофеля в колхозе имени Парижской Коммуны, Ухтомского района, дал 220 центнеров с гектара, а в соседней артели «Коллективный труд» — в два раза больше, 450 центнеров. Дело в том, что клубни картофеля колхоза «Коллективный труд» имели лучшие породные качества, так как в этом колхозе ежегодно создавались условия для роста и развития картофеля значительно благоприятнее, чем в колхозе имени Парижской Коммуны.

Учитывая результаты работы подмосковного опорного пункта, колхозы Московской области организовали межколхозный обмен картофеля сорта «Лорх».

Эту работу необходимо организовать и в нашей области. Надо раз'яснить колхозникам о значении породных качеств семенного картофеля и до начала посадки картофеля произвести широкий обмен картофелем между колхозами, беря за основу урожайность его за прошлые годы. Полученные клубни с лучшими породными качествами следует высаживать в первую очередь на семенные участки.

Одновременно надо приступить к изучению семенных качеств картофеля всех сортов, возделываемых в колхозах области — «Лорх», «Вольтман», «Ранняя роза», «Эпикур» и другие. Эту работу должны возглавить работники районных контрольных семенных лабораторий и агрономы райземотделов и машинно-тракторных станций.

Надо отобрать не менее, чем в 50 процентах колхозов, по 200 клубней картофеля каждого сорта весом около 50 граммов и высадить их в двух повторностях, по 100 клубней в каждой — при одинаковых почвенных условиях, в один день, на одинаковое расстояние. Уход за картофелем на всем участке должен производиться также одновременно. Во время роста и развития картофеля следует определять болезни и примеси других сортов. Каждую повторность рекомендуется убирать и взвешивать отдельно.

Результаты работы уже осенью текущего года необходимо использовать для обмена между колхозами картофелем. Забота о постоянном улучшении семенных качеств картофеля даст возможность каждому колхозу получать ежегодно высокие и устойчивые урожаи.

Н. МАСЛОВ,
агроном облземотдела.

ПИСЬМО В РЕДАКЦИЮ

По указке председателя колхоза

Председатель колхоза Поляки-Майдановского сельсовета, тов. Якунькин распорядился — не пускать бороны вслед за тракторным плугом. Сеяли овес. Севцы разбрасывали зерно на неразработанные пласты. Семена заделывались боронами в один след.

Нельзя предположить, чтобы руководитель колхоза не понимал, какое грубейшее нарушение агротехники допускает он в погоне за количеством засеянной площади.

Наша тракторная бригада работает на полях этого колхоза. Мы желаем выполнить договор с колхозом, помочь колхозникам получить высокий урожай зерновых. А указания т. Якунькина не сообразуются ни с желаниями трактористов, ни с желаниями колхозников.

Бригадир тракторной бригады
ЧЕРЕПАНОВ.
Трактористы: **ПИКИНА, ГРУСТНЕВА, ПИКИНА, ШКИЛЕВА.**
Сасовский район.

Прием в посольстве СССР в Лондоне в честь победы над Германией

ЛОНДОН, 17 мая. (ТАСС). Вчера посол СССР в Англии т. Ф. Т. Гусев, поверенный в делах Советского посольства при правительствах союзных стран Н. Д. Кузнецов и исполняющий обязанности руководителя советской военной миссии т. Шарапов устроили прием в честь победы над Германией. Присутствовали премьер-министры Голландии и Норвегии, английский министр финансов Андерсон, министр военного производства Литтлтон, лорд-канцлер Саймон, министр авиации Синклер, морской министр Александер, министр авиационной промышленности Криппс и другие члены английского правительства, г-жа К. Черчилль, члены дипломатического корпуса, чрезвычайные уполномоченные стран Британского содружества наций, члены правительств и дипломатические представители союзных стран, члены английских палаты лордов и палаты общин, сотрудники министерства иностранных дел, высшие офицеры морского министерства, министерства авиации и военного министерства, представители вооруженных сил США. Кроме того, на приеме присутствовали ученые, артисты, представители деловых и профессиональных кругов и члены советской колонии в Лондоне.

Заявление Стеттиниуса о позиции американской делегации в вопросе о региональных соглашениях

САН-ФРАНЦИСКО, 16 мая (Спец. корр. ТАСС). Глава американской делегации на конференции Об'единенных Наций Стеттиниус, прежде чем продолжить сегодня обсуждение с представителями латино-американских стран вопроса о региональных соглашениях, заявил представителям печати, что «американская делегация прибыла в Сан-Франциско для того, чтобы выработать устав международной организации». «Как бы ни дорога была нам, — продолжает Стеттиниус, — наша межамериканская система и как бы много она ни значила для нас с точки зрения традиций, мы не предполагаем делать ничего, что бы могло помешать успеху и повредить престижу международной организации». Стеттиниус выразил уверенность в том, что межамериканскую систему можно успешно использовать в будущем в рамках международной организации.

Английские газеты об обращении с военными преступниками

ЛОНДОН, 18 мая. (ТАСС). Газета «Ньюс кроникл» пишет, что, несмотря на опубликование заявления о том, что Геринг является военным преступником, с ним попрежнему «из соображений военного этикета обращаются так, как если бы он был высокопоставленным военным». «Ньюс кроникл» приводит данные о карьере ближайших приспешников Деница, таких, как фон Крозик, Шпеер, Бакке, Дорнмюллер, Зельдте, и задает вопрос: «почему в течение девяти дней после безоговорочной капитуляции мы терпим какое-то германское правительство и особенно в таком виде?»

В редакционной статье, посвященной сообщению из Реймса о том, что положение, создавшееся в связи с вопросом об отношении к Денису, вызвано «не военным характером связанной с этим вопросом проблемы». «Ивнинг стандард» пишет: «Английский народ не может принять такого заявления. Наоборот, он знает, что эта проблема имеет огромное военное значение. Правительство Деница существует не для того, чтобы демобилизовать германскую армию, а для того, чтобы в целости сохранить свое ядро».

Пленение гитлеровцев Лея и Шварца

ЛОНДОН, 17 мая. (ТАСС). Лондонское радио сообщает, что союзниками захвачен руководитель гитлеровского так называемого «трудового фронта» Роберт Лей и главный казначей гитлеровской партии Франц Шварц. Оба они были взяты в плен 16 мая частями 7-й американской армии.

Ответ. редактор К. ПОЗДНЯКОВА.

В субботу 19 мая 1945 г. в 7 час. вечера, в зале госпединститута, состоится ВЕЧЕР ВСТРЕЧИ с выпускниками средних школ г. Рязани. Билеты получить в своих школах.

Гр. Черненко Емельян Михайлович, проживающий в г. Рязани, по ул. Каляева, д. 12, возбуждает ходатайство в нарсуде 3 участка гор. Рязани о разводе с женой Черненко Галиной Ивановной, проживающей в г. Рязани, ул. Каляева, д. 9, кв. 3.

Гр. Кусакина Ольга Кондратьевна, проживающая в г. Рязани по ул. Цветной бульвар, д. 13, кв. 2, возбуждает ходатайство в нарсуде 4 участка о разводе с мужем Кусакиным Серафимом Николаевичем, проживающим там же.

Рязанский областной мельничный трест переехал в новое помещение по адресу: г. Рязань, Конюшенная ул., мельница № 2, тел. 2—91.

АДРЕС РЕДАКЦИИ: Рязань, ул. Радищева, дом № 24, ТЕЛЕФОНЫ: ответ. редактора — 89, зам. отв. редактора — 9—19, отв. секретаря — 34, отделов: партийной жизни и пропаганды марксизма - ленинизма, рабселькоров и писем, промышленного — 4—51, сельскохозяйственного — 4—64, бухгалтерии и отдела объявлений — 6—05, выпускающего — 1—68.

НБ02716. Заказ № 2023 Тираж 36180. Рязанская типография.

Пролетарии всех стран, соединяйтесь!

СТАЛИНСКОЕ ЗНАМЯ

Орган Рязанского Обкома и Горкома ВКП(б), Областного и городского Советов депутатов трудящихся

№ 98 (8059) | Воскресенье, 20 мая 1945 года | ЦЕНА 20 КОП.

Великая Отечественная война, которую вел советский народ против немецко-фашистских захватчиков, победоносно завершена, Германия полностью разгромлена.

И. СТАЛИН.

Ответ тов. И. В. Сталина

на письмо корреспондента английской газеты „Таймс"

ПИСЬМО КОРРЕСПОНДЕНТА АНГЛИЙСКОЙ ГАЗЕТЫ „ТАЙМС" г-на ПАРКЕРА

Председателю Совета Народных Комиссаров И. В. СТАЛИНУ

МОСКВА

Иностранная пресса напечатала сообщение о том, что несколько поляков, которые согласно недавнему заявлению ТАСС были арестованы, по обвинению в организации и проведении диверсионных актов в тылу Красной Армии, на самом деле были членами делегации, приглашенной вести переговоры с советскими властями. Также было заявлено, что эта группа поляков включает демократических лидеров, мнение которых в отношении образования будущего Польского Временного правительства явилось бы ценным вкладом в дело создания такого правительства. Было заявлено, что арестом указанных поляков советское правительство подрывает веру в мероприятия, выработанные в Крыму, и препятствует образованию нового Польского Временного правительства.

Не захотите ли Вы сделать заявление по данному вопросу для того, чтобы прояснить общественное мнение, которое проявило интерес к этому вопросу.

С глубоким уважением РАЛЬФ ПАРКЕР.

Москва, 11 мая 1945 года.

Ответ г-ну Паркеру корреспонденту английской газеты „Таймс"

Я несколько опоздал с ответом, но это можно понять, если иметь ввиду мою занятость.

1. Арест 16 поляков в Польше во главе с известным диверсантом генералом Окулицким не имеет никакой связи с вопросом о реконструкции Польского Временного Правительства. Эти господа были арестованы на основе закона об охране тыла Красной Армии от диверсантов, аналогичного с английским законом об охране государства, причем арест был произведен советскими военными властями в соответствии с соглашением, заключенным между Польским Временным Правительством и Советским Военным Командованием.

2. Не верно, что арестованные поляки были приглашены для переговоров с советскими властями. С нарушителями закона об охране тыла Красной Армии советские власти не ведут и не будут вести переговоров.

3. Что касается самого вопроса о реконструкции Польского Временного Правительства, то он может быть разрешен лишь на основе крымских постановлений, ибо не может быть допущено какое-либо отступление от этих постановлений.

4. Я думаю, что польский вопрос может быть разрешен в порядке согласованности между союзниками лишь при соблюдении следующих элементарных условий:

а) если при реконструкции Польского Временного Правительства последнее будет признано как основное ядро будущего Польского Правительства Национального Единства, по аналогии с тем, как это имело место в Югославии, где Национальный Комитет Освобождения был признан основным ядром Об'единенного Югославского Правительства;

б) если в результате реконструкции будет создано в Польше такое правительство, которое будет проводить политику дружбы с Советским Союзом, а не политику «санитарного кордона» против Советского Союза;

с) если вопрос о реконструкции Польского Временного Правительства будет решен вместе с поляками, связанными в настоящее время с польским народом, а не без них.

С уважением

И. СТАЛИН.

18.V.45 г.

Аттестат зрелости

Советская школа подошла к знаменательному этапу своей жизни—начинаются экзамены в 4—10 классах.

В дни великой славы Родины подходят школьники к экзаменационным столам. Свершилась желанная победа над подлым, жестоким врагом. Алое знамя страны Советов развевается над Берлином. Только что отзвучал тысячекратный гром торжественного салюта. Люди вздохнули свободно. Теперь можно всецело отдаться мирному созидательному труду. Какое лучезарное будущее открывается перед нашими детьми, перед молодежью! Они могут спокойно учиться, радостно отдыхать. Счастливы юноши и девушки, кончающие в этом году 10 класс. Чума фашизма не угрожает им. Все пути, все дороги открыты перед ними. Родина переходит на рельсы мирного строительства, ей нужны миллионы крепких молодых рук, ясных молодых голов.

Знаменательно, что именно в этот год, год победы, 10-классники впервые будут держать экзамен на аттестат зрелости. Получение этого аттестата приобретает теперь особенно глубокий смысл. Аттестат зрелости—это свидетельство того, что в трудные военные годы школьники честно выполняли свой долг, накопляли знания, мужали умом и душой, чтобы со всей молодой страстью отдаться потом служению Родине. Аттестат зрелости—это почетное свидетельство и для учителя, бескорыстно отдававшего все силы ума и сердца воспитанию и обучению детей тех, кто сражался на фронтах Великой Отечественной войны.

Почетная медаль—золотая или серебряная украсит грудь тех, кто выдержит экзамен на аттестат зрелости с отличными результатами.

Подготовку к экзаменам школы нашей области начали давно. Степень серьезности этой подготовки определит в основном результаты переводных и выпускных экзаменов. Однако немалое значение имеет и организационная сторона дела. Все детали организации, хода экзаменов должны быть заранее продуманы. Это особенно важно для 10 классов, учитывая, что многие сельские школьники будут сдавать экзамены на аттестат зрелости не в своих школах.

Хорошо подготовились к приему сельских школьников в Спасске. Здесь для них отведены места в Доме колхозников, организуется питание в столовой, в средней школе выделены классы для занятий.

В полной готовности приходит к экзаменам вторая женская школа Рязани, где будут экзаменоваться также десятиклассники Канищевской школы. Своевременно составлено здесь расписание, утверждена комиссия по приему экзаменов, в которую входят два представителя и из сельской школы. Для экзаменов на аттестат зрелости отведен лучший класс, создается необходимая деловая и в то же время торжественная обстановка. Комната, выделенная для самостоятельных занятий учащихся, в период подготовки будет работать и во все время экзаменов.

В этом году учащихся встретит в школе более чем когда-либо строгий порядок. Четкое соблюдение расписания, образцовое дежурство учителей, строго деловая атмосфера на экзамене должны соответствовать важности завершающего этапа учебного года. Кстати, о дежурном учителе. Обязанности его не следует понимать слишком узко; он не только наблюдает в школе внешний порядок, к нему могут обратиться учащиеся с любым вопросом, тем более, что теперь не будет специальных консультаций во время экзаменов.

Военным руководителям и пионерским вожатым надо позаботиться и об организации хорошего отдыха для ребят, необходимого после напряжения.

Одним из важнейших организационных вопросов является вопрос явки учащихся на экзамены. Обеспечить полную явку с первого до последнего дня экзаменов—обязанность и учителей, и комсомольских, и пионерских организаций. В каждом случае неявки ученика или ученицы надо не только выявить причину, но и помочь ее устранению. Здесь очень много могут сделать пионеры и комсомольцы: остаться с больной матерью, поухаживать за малышем, сварить обед и т. д. В прошлом году именно такая чуткая, товарищеская помощь ребят друг другу обеспечила во многих школах хорошую явку учеников.

Но все эти организационные вопросы не должны заслонить основного и главного—правильного об'ективного подхода к учащимся на экзаменах, строгой выдержанности требований к ним.

Оценка экзаменатора, ассистента, комиссии должна отражать глубину и прочность знаний и навыков школьников. Это относится, конечно, ко всем классам, но приобретает исключительное значение для 10-классников.

Первые экзамены в 10 классах — письменная работа по литературе; проводится она во всех школах в один день и в одно время, на одинаковые, присланные Наркомпросом, темы. Учащиеся, получившие плохую оценку за эту работу, к дальнейшим экзаменам не допускаются. Ясно, что это налагает особую ответственность на комиссию, которая обязана тщательно проверять письменные работы, не передавая это лишь одному учителю.

Согласно приказу Наркомпроса, в экзаменационную комиссию входят только лица с высшим образованием. Таким образом авторитетность комиссии не подлежит сомнению. Но и членам комиссии и всем ассистентам в промежуточных классах не мешает напомнить, что, идя на экзамен, они должны быть хорошо ознакомлены с программой данного предмета, иметь ясное представление о ее материале.

В школах установилась хорошая традиция—в конце первого дня экзаменов проводить педсовет по его итогам. Первый день многое характеризует. Учесть опыт первого дня необходимо; часто это помогает оперативно исправить недостатки, избежать повторения ошибок, закрепить хорошее начинание. При этом контролирующая роль директора школы и работников отделов народного образования исключительно велика.

В ответственные дни экзаменов к школе должно быть привлечено внимание всей общественности. Партийные и советские организации не могут не интересоваться итогами годовой работы учителей и учащихся. Эти итоги покажут как наши школы выполняют историческое решение Совнаркома о мероприятиях по улучшению качества обучения и воспитания детей.

С максимальной чуткостью должны отнестись к школьникам и родители, заботливо создавая детям все условия для успешной сдачи экзаменов.

С волнением приступают учителя и учащиеся к экзаменам. Это понятное, хорошее волнение. Ведь экзамен нынешнего года—своеобразный рапорт и тем, кто своей кровью вернул для нас право свободной и счастливой жизни, право на образование, отдых и труд.

Пожелаем же успехов многочисленной армии учителей и школьников, пожелаем десятиклассникам с честью заслужить свой аттестат зрелости.

Указ Президиума Верховного Совета СССР

О награждении бывшего посла США в СССР Джозефа И. Девиса орденом ЛЕНИНА

За успешную деятельность, способствовавшую укреплению дружественных советско-американских отношений и содействовавшую росту взаимного понимания и доверия между народами обеих стран, наградить Джозефа И. Девиса орденом Ленина.

Председатель Президиума Верховного Совета СССР М. КАЛИНИН.

Секретарь Президиума Верховного Совета СССР А. ГОРКИН.

Москва, Кремль.
18 мая 1945 года.

В Совнаркоме СССР

Об увековечении памяти и обеспечении семьи А. С. Щербакова

Совет Народных Комиссаров Союза ССР постановил:

1. Соорудить в городе Москве памятник Александру Сергеевичу Щербакову.

2. Переименовать Ростокинский район города Москвы в Щербаковский район.

3. Установить следующие стипендии имени А. С. Щербакова:

а) в Московском государственном университете имени М. В. Ломоносова—три стипендии по 400 рублей каждая для студентов, отличников учебы исторического факультета;

б) в Иркутском государственном университете имени А. А. Жданова—три стипендии по 400 рублей каждая для студентов, отличников учебы историко-филологического факультета.

4. Выдать единовременное пособие жене т. А. С. Щербакова—Пестроуховой Вере Константиновне в размере 200 тысяч рублей и матери — Щербаковой Александре Петровне 50 тысяч рублей.

5. Назначить персональную пенсию семье т. А. С. Щербакова в следующих размерах:

жене— Пестроуховой Вере Константиновне — 2 тысячи рублей в месяц пожизненно;

сыновьям — Александру, Константину и Ивану —по 1000 рублей в месяц до окончания ими образования;

матери —Щербаковой Александре Петровне —700 рублей в месяц пожизненно;

сестре — Балуконис Капитолине Сергеевне — 300 рублей в месяц пожизненно.

В ВЦСПС

18 мая состоялось заседание президиума ВЦСПС с участием председателей, секретарей и членов президиумов ЦК профсоюзов. На заседании было заслушано сообщение председателя ВЦСПС тов. В. В. Кузнецова об итогах работы Административного комитета Всемирной профсоюзной конференции.

Президиум ВЦСПС принял следующее постановление:

1. Принять к сведению сообщение тов. В. В. Кузнецова об итогах работы Административного комитета Всемирной профсоюзной конференции в Вашингтоне и Сан-Франциско с 13 апреля по 4 мая 1945 г. и об утверждении комитетом проекта устава Всемирной федерации профсоюзов.

2. Поручить секретариату ВЦСПС организовать в течение мая—июня 1945 г. обсуждение проекта устава Всемирной федерации профсоюзов центральными комитетами и обобщенные итоги обсуждения внести на рассмотрение президиума ВЦСПС. (ТАСС).

Расширяется выпуск товаров ширпотреба

Предприятия местной промышленности города Львова начинают выпуск новой продукции для нужд населения. В течение мая они выпустят на 600 тысяч рублей товаров широкого потребления.

В ближайшее время во Львове создается около 10 новых промысловых артелей и 15 мастерских бытового обслуживания населения. (ТАСС).

Курортный сезон в Одессе

В Одессе открылся курортный сезон. В дома отдыха и санатории прибыла первая группа отдыхающих. Возобновил работу известный в стране Лермонтовский курорт, восстановлен один из лучших курортов на берегу Черного моря — Аркадия. Готов к приему больных санаторий № 3. (ТАСС).

На поиски новых месторождений ископаемых

Начался раз'езд геолого-с'емочных поисковых и разведывательных партий Ленинградского геологического управления. В этом году около 60 полевых партий будут вести разведку в районах Ленинградской, Псковской, Новгородской, Архангельской, Мурманской, Вологодской областей, в Карело-Финской, Эстонской и Латвийской ССР.

Важнейшей задачей разведок нынешнего года явится подготовка минерально-сырьевой базы для строительства в Ленинграде и восстановления Новгорода и Пскова. (ТАСС)

Всесоюзное социалистическое соревнование за высокий урожай

Что мешает повысить производительность тракторов

(От нашего собственного корреспондента)

Женская тракторная бригада Кати Коноваловой не первый год считается одной из лучших в области. В 1944 году каждым трактором она сделала свыше 1.100 гектаров мягкой пахоты. Вступая в областное социалистическое соревнование в этом году, трактористы решили довести выработку на каждую машину до 1.500 гектаров. Обязательство серьезное. И трактористы, сознавая всю глубину своей ответственности за его выполнение, работают настойчиво.

План тракторных работ на севе бригада выполнила на 205 процентов. Средняя выработка на трактор к 15 мая составила 231 гектар. Сэкономлено горючего более двух тонн. Бригада соблюдает все условия производственных договоров с обслуживаемыми колхозами. Так, например, в колхозах имени МОПР и «Ленинский путь» работы проведены в 10 дней, в артели «Ответ вредителям» — в 8 дней. Председатели этих артелей тт. Сухарников, Ванюшин и Астахов дали хорошую оценку качеству обработки почвы и посевов.

Старшая трактористка Настя Пескова выработала 123 гектара и сэкономила горючего 364 килограмма. Средняя выработка ее за смену составляет 7 гектаров, экономия горючего на каждый гектар — 3 килограмма.

Трактористки Маруся Усачева и Варя Старостина соревнуются между собою. Соревнуясь, они борются за первые места в бригаде. Первенство держит Маруся. Она выработала 223 гектара и сэкономила 846 килограммов горючего.

Хорошо работает тракторист Миша Агуреев. За рулем он первый год. Вначале ему было трудно тянуться за старыми трактористами. Но ему помогла Настя Пескова. Михаил быстро освоил машину, и сейчас умело водит ее. Меньше 5 гектаров за свою смену он не дает, добивается значительной экономии горючего. Ежедневно перевыполняют норму выработки трактористки Нюра Рощина и Катя Рожкова. Каждая из них вспахала более 100 гектаров.

Учетчик Лиза Ермакова ежедневно записывает итоги сменной выработки на доску показателей. Кроме того, они обсуждаются на коротких производственных совещаниях.

Бригадир Катя Коновалова — трудолюбивая, требовательная к себе и к другим. Она внимательно следит за работой каждого тракториста. Катя и ее помощник Миша Авдеев и ночью не отходят от тракторов.

Большое внимание трактористы уделяют техническому уходу за машинами и прицепами к ним. Чтобы повысить производительность трактора и увеличить экономию горючего, они делают вопрыскивание воды в цилиндры. Работу начинают только на хорошо прогретом двигателе. Вспахал трактор 20 гектаров — промывается воздухоочиститель, сменяется масло в картере. Масло заливается только фильтрованное. Вода в радиатор идет чистая.

Одним словом, работает бригада с большим напряжением. Ее по праву можно считать одной из лучших в области.

И, тем не менее, в бригаде есть еще много неиспользованных возможностей, а это мешает повысить производительность машин. Существенный недостаток в работе бригады — простои тракторов. За 18 рабочих дней зарегистрировано 16 смен простоев по разным причинам. Почти каждый день один трактор не работает всю смену. Это — одно. Второе — холостые переезды тракторов к месту заправки. Во время обеденного перерыва трактористы останавливают свои машины. И это понижает производительность тракторов. По скромным подсчетам, из-за этого бригада недопахивает за смену по полтора—два гектара на машину.

Большим недостатком в работе бригады является и то, что трактористы иногда не сразу принимают необходимые меры для ликвидации технических неполадок. Как-то в машине № 24 сгорел клапан. На таком тракторе продолжалась работа в течение пяти дней.

Надо сказать, что директор МТС тов. Зуйков и старший механик тов. Хлапов мало уделяют внимания передовой бригаде. Тов. Коновалова неоднократно просила механика проверить машины. Прошла неделя, а тов. Хлапов и не думал заглянуть в бригаду.

Пожалуй, и отмеченные недостатки в работе бригады быстрее можно устранить, если дирекция станции будет по-настоящему заниматься своими передовыми бригадами.

Трактористы полны желания работать как можно лучше. Нужно оказать им необходимую помощь, чтобы еще более повысить производительность тракторов.

И. БЫЧКОВ.

Мервинская МТС.

Бригада т. Анипко выполнила годовой план тракторных работ

БУКРИНО, 19 мая. (ПО ТЕЛЕГРАФУ). Бригада Тимофея Анипко из Старожиловской МТС выполнила годовой план тракторных работ. Сделано 1.060 гектаров из 1.041 по плану.

Начался ремонт уборочных машин

Организованно провели весенний сев члены колхоза «Социализм», Рязанского района. Яровые посеяны в лучшие агротехнические сроки, проведено боронование озимых, семенные участки подкормлены местными удобрениями.

Теперь, наряду с полевыми работами, в артели проводится ремонт уборочных машин. Кузнец П. П. Рубцов с раннего утра работает в кузнице. Уже закончен ремонт двух жаток. К ним поделаны запасные ножи и шатуны. Отремонтированы конные грабли и сенокосилки. Тов. Рубцов готовит молотилки и веялки.

(Наш соб. корр.).

Высокие показатели

Женская тракторная бригада тов. Клинковской работает в колхозах имени Политотдела и «Свобода», Кораблинского района.

6 мая бригада выполнила план тракторных работ на весеннем севе.

На 17 мая на условный 15-сильный трактор выработано в переводе на мягкую пахоту 203 гектара. Сэкономлено горючего 972 килограмма.

Первенство в социалистическом соревновании держит трактористка М. Кузнецова. За свои смены она вспахала 108 гектаров. Трактористы Н. Шляхин выработал 106 гектаров и О. Чикункова—104.

С первых дней полевых работ бригада Клинковской держит переходящее Красное знамя райкома ВКП(б) и райисполкома.

В бригаде выходит боевой листок, в котором ярко отражается ход выполнения взятых обязательств и передается опыт лучших трактористов.

Н. ПЕТЕРКОВ.
(Наш корр.).

Посевные работы закончены

КОЛЫБЕЛЬСКОЕ, 19 мая. (По телеграфу). Колхоз «Красный муравейник» выполнил план весеннего сева. К 15 мая посеяно 211 гектаров. Сев продолжается сверх плана.

КОЛХОЗНЫЕ КОНЕВОДЫ

Конюхи колхоза «Тихий Дон», Данковского района, выступили инициаторами районного соревнования конюхов. Под руководством старшего конюха В. В. Кораблина они довели всех лошадей до средней и выше средней упитанности. В период полевых работ за ними организован надлежащий уход.

Хорошо работают и конюхи колхоза «13 Октябрь».

В. СВИРИДОВ.

ПАРТИЙНАЯ ЖИЗНЬ

Партийная работа в Клепиковской МТС — забытый участок

Бригадиры тракторных бригад часто запрашивают по телефону контору Клепиковской МТС:

— Скажите, как идут дела в остальных бригадах? Кто отстает и по кому равняться?

— Плохи дела, — неизменно отвечают им директор тов. Пухов и секретарь партийной организации тов. Касаткина, — вся МТС отстает. Позвать нас тракторы.»

И в самом деле МТС работает из рук вон плохо. Что ни день, то из 18 тракторов простаивают 8—10 машин. Прошло около месяца с тех пор, как бригады выехали на места, а план весенних полевых работ выполнен наполовину.

Одной из основных причин такого отставания несомненно является слабая постановка партийной работы в МТС.

В период подготовки тракторов к выезду в поле партийная организация МТС не сумела поднять трактористов на борьбу за высокое качество ремонта. Когда же тракторы были отремонтированы, они даже не были приняты по акту государственной комиссией, а помяли прямо в борозду. Партийная организация равнодушно прошла мимо этого возмутительного факта.

Общеизвестно, что успех полевых работ МТС решается и тракторной бригадой. Поэтому партийная организация обязана повседневно заниматься укреплением бригад. Но в безобразиях бригад Клепиковской МТС пока незаметно ни организованности, ни трудовой дисциплины.

Товарищи Пухов и Касаткина в свое время долго трудились над планированием двухсменных работ в бригадах. Тем более непонятно, почему партийная организация спокойно смотрит сейчас, как все шесть бригад работают в одну смену.

— Мы даем установку работать 20 часов из суток, — говорит тов. Касаткина. — Да никак не получается: то бочарей нет, то трактористы не желают работать по-ночному.

Партийная организация не позаботилась во-время о правильной расстановке коммунистов и комсомольцев по бригадам. И далеко еще не везде трактористы отвечены большевистским вниманием, желанием работать дружно и самоотверженно.

Вот Черновская тракторная бригада. За две недели она выполнила план полевых работ на 4 процента. Вот Осьминская бригада. Здесь трактористы спят до 8—9 часов утра, а возвращаются с поля задолго до захода солнца.

— Надо, пожалуй, попросить директора приказ вывесить по этим двум бригадам, — разглядывает тов. Касаткина, — стыдно, ей-богу.

А то обстоятельство, что в обеих бригадах нет ни одного коммуниста, совсем не тревожит тов. Касаткину. Не волнует ее и то, что некоторые работники МТС явно недобросовестно выполняют порученные им дела. Например, МТС коммунисты тт. Левкина и Калмыкова недостаточно следят за соблюдением агротехники на пахоте, за правильным использованием тракторных сеялок. Между тем план рядового сева по МТС выполнен всего на 25 процентов, качество пахоты и сева часто низкое. Старший агроном тов. Белеев за время сева заглянул мимоходом только в две бригады.

Иначе как безобразным нельзя назвать поведение старшего механика МТС Тюрина. Директор МТС приказал ему оказывать ежедневную техническую помощь комсомольско – молодежной бригаде тов. Тарасовой, участвующей в областном соревновании тракторных бригад. Но Тюрин так и не побывал у молодых трактористов. Из-за частых простоев тракторов и неисправностей механизма в сеялке бригада резко снизила темпы работы.

— Ох уж нам этот Тюрин, — возмущается тов. Касаткина, — надо бы проработать его на партийном собрании, да жаль, что беспартийный..

Непонятно, почему беспартийность Тюрина мешает секретарю партийной организации спросить строгий отчет с этого дезорганизатора?

Впрочем, и из тех коммунистов, которые допускают низкую производительность тракторов на полевых работах, никто еще не отчитывался перед партийным собранием.

Партийные собрания в МТС созываются редко. Решения их, как правило, страдают расплывчатостью и на деле не осуществляются. Так, до сегодняшнего дня остались на бумажке решение собрания от 5 мая, где было записано потребовать от дирекции МТС установить двухсменную работу в бригадах.

В МТС есть и хорошие трактористы. тт. Кириллин, Калинина, Леонтьева и др., выполняющие и перевыполняющие на весенних полевых работах доведенные до них задания. Но их опыт не распространяется в бригадах. У них не учатся, но им не равняют остальных трактористов.

Партийная организация не создала условий для развертывания полезного массового, действенного социалистического соревнования, за перевыполнение плана и высокое качество тракторных работ. Недаром не получают в бригадах сведений о показателях работы МТС. В какой бригаде не побывай, ничто не увидишь боевого листка, молнии, газетной витрины, не встретишь агитатора и читчика.

Трактористы с нетерпением ждут когда секретарь партийной организации придет в бригаду. Ждать приходится долго. Тов. Касаткина извещает их, как именитое лицо, изредка и ненадолго. В двух бригадах ее не видели совсем. Там, где она побывала, она не сумела организовать труд, и наладить твердую дисциплину.

Все так же плохо работают бригады. Все те же неудовлетворительные данные о ходе пахоты, боронования и сева краснеют на ответственной в МТС доске показателей, что висит в полутемном коридоре конторы.

В районе партии прекрасно знают, что партийная работа в МТС организована очень слабо. Бюро района даже назначило на время сева в каждую бригаду партгруппорга из районного партийного актива.

Но о том, как относятся эти товарищи к возложенному на них партийному поручению, лучше убедительно говорит все сказанное нами выше.

В. ЧИЖОВ.

Больше рыбы для населения

За годы войны рыбоводное хозяйство «Пара» значительно увеличилось. Мы имеем питомник около 90 гектаров и 671 гектаров нагульных прудов. Есть утиная ферма с выводом молодняка до 30 тысяч штук.

В этом году рыбхоз должен дать 2.300 центнеров товарного карпа и 300 центнеров утиного мяса. Чтобы выполнить это задание, мы проведем ряд новых мероприятий. Увеличим число бригад, которые будут следить за содержанием прудов и ухаживать за рыбой. Во главе бригад поставим лучших рыбаков-производственников. Как бригадиром по уходу за рыбой центральной группы прудов будет работать П. П. Грачева, Сысоевской группы — опытный рыбак В. З. Белоусов, бригадиром по выращиванию мальков будет В. И. Жалыгина.

Чтобы повысить естественную продуктивность нагульных прудов и выход товарной рыбы, бригады будут выкашивать растительность в прудах, вносить навоз по их береговой зоне, ежедневно контролировать подачу воды, а также строго охранять рыбу.

До последнего года наш рыбхоз выращивал мальков в нерестовых прудах до семи дней и после этого пересаживал их в выростные. При такой ранней пересадке много мальков гибло. В этом году мы будем выращивать мальков в нерестовых прудах до 15 дней.

Наша область насчитывает более 5 тысяч гектаров прудов. Чтобы использовать все эти водоемы под разведение рыбы, необходимо улучшить работу по выращиванию посадочного материала. Для зарыбления колхозных водоемов в этом году мы дадим до 200 тысяч годовиков карпа.

Плохо лишь, что отдельные районы и колхозы затягивают вывозку годовиков из питомников, а это тормозит рост рыбы. Так поступили в прошлом году многие колхозы Сараевского, Можарского и Муравлянского районов. В этом году необходимо своевременно подготовить водоемы, принять все меры к тому, чтобы посадочный материал карпа был вывезен в мае. Для ухода за рыбой следует выделить опытных колхозников.

Коллектив нашего рыбхоза сделает все для того, чтобы в этом году дать населению как можно больше рыбы.

К. АРТЮШИН,
директор рыбхоза «Пара»,
Сараевского района.

Письмо в редакцию

Хулиган в роли председателя сельсовета

В прошлом году от колхозников артели «Факел труда» в прокуратуру Рязанского района поступило заявление, где сообщалось о хулиганском поведении председателя Старо-Ягодинского сельсовета Лобанова, который неоднократно в пьяном виде учинял дебоши, избивал свою жену А. Лобанову. Так, все было и на этот раз. Напившись, что он разбазарил несколько тонн фондового сена, а колхоз остался без кормов.

Вскоре пришел свидетель. Было опрошено несколько свидетелей. На этом дело и кончилось... Виновник почему-то остался безнаказанным. Радуясь своему благополучию, он еще сильнее стал пьянствовать.

— Ну вот, видали,—говорят он колхозникам.—Все равно из вашей писанины ничего не выйдет... Я хозяин села. Что хочу, то и делаю...

Не так давно колхозники собрали в фонд обороны 160 килограммов табаку. Приняв его Лобанов. 13 мая ревизионная комиссия выявила, что 60 килограммов табаку исчезает. Куда он исчез? Об этом ведомо одному лишь председателю сельсовета.

На-днях после очередной попойки он снова учинил скандал и избил свою жену.

Колхозники крайне возмущены поведением Лобанова.

Невольно возникает вопрос до каких же пор этот дебошир будет бесчинствовать на селе?

СТРОКОВ.

Областное соревнование тракторных бригад МТС и совхозов на 15 мая

Занимаемое место	Фамилии бригадиров	МТС и совхозы	Выработано на 15 усл. эталонных тракторов	Занимаемое место	Фамилии бригадиров	МТС и совхозы	Выработано на 15 усл. эталонных тракторов
1	Гарнаш Д.	Рыбновская	365	76	Шебалков И.	Шацкая	153
2	Кострикина М.	Рыбновская	339	77	Магогин И.	Пителинская	152
3	Аникко Т.	Старожиловская	332	78	Мурашко И.	Рязанская-II	151
4	Козин П.	Шелуховская	293	79	Конков И.	Троекуровская	151
5	Алексашин А.	Каломская	288	80	Прибылов В.	Мервинская	151
6	Тараскин С.	Н. Деревенская	256	81	Сорокалова Л.	Кораблинская	151
7	Нирожкин П.	Муравлинская	249	82	Лунев А.	Добровская	150
8	Беседкин Г.	Ольховская	235	83	Ланкин А.	Шиловская	150
9	Колокалова Е.	Мервинская	231	84	Семин А.	Юрьинская	150
10	Лескутов Н.	Старожиловская	226	85	Алешин Н.	Хрущевская	150
11	Бортаковский Н.	Можарская	225	86	Ларюшин С.	Юрьинская	149
12	Уразова Е.	Сараевская	216	87	Погорелкин С.	им. Микояна	149
13	Самохвалов А.	Чемодановская	213	88	Сазонов А.	Хрущевская	149
14	Харьмамова А.	Н. Деревенская	208	89	Крылов Ф.	Пионерская	149
15	Демидов Е.	Пронская	203	90	Соловых А.	Березовская	148
16	Клишковская К.	Кораблинская	202	91	Котов Е.	Пионерская	147
17	Абрамов И.	Б- Коровинская	202	92	Стрункин И.	О. Клепиковская	146
18	Данков.	Шелуховская	200	93	Крылов А.	Пионерская	145
19	Секретарев П.	Бадомская	196	94	Михайкин Ф.	Шацкий	145
20	Середкина И.	Можарская	195	95	Шкрини С.	Калиниская	143
21	Федина Л.	Рязанская-II	193	96	Гуркина И.	Рыбновская	144
22	Денисов Е.	Рыбновская	193	97	Фаевская В.	Можарская	143
23	Кочеткова Е.	Мервинская	191	98	Герасимов П.	Юрьинская	143
24	Чулков С.	Куйманская	190	99	Альпинки М.	Шиловская	141
25	Толмачев Д.	Колыбельская	190	100	Бобров А.	Н. Деревенская	141
26	Сигаев М.	Рязанская-II	188	101	Юшкин А.	Л. Толстовская	140
27	Золотарева Е.	Рижская	186	102	Кузьмин Д.	Троекуровская	140
28	Анохин Ф.	Данковская	185	103	Макаркин И.	Юрьинская	140
29	Якутин М.	Васильевская	184	104	Князев В.	Добровская	140
30	Симанчев А.	Пионерская	184	105	Ланкин И.	Шелуховская	138
31	Осьмин А.	Шелемишевская	183	106	Лебедев Г.	Старожиловская	137
32	Гостева М.	Васильевская	181	107	Гончарова М.	Колыбельская	137
33	Плаксин Н.	Шацкая	180	108	Носкина П.	Шелуховская	136
34	Нетин А.	Муравлинская	180	109	Соколов Ф.	Чемодановская	136
35	Данкевич П.	Шелуховская	179	110	Солошин	«Пионер»	136
36	Сенова В.	Рязанская-1	178	111	Калитин Г.	Рижская	136
37	Юрков К.	Пионерская	178	112	Гуськов Н.	Пионерская	136
38	Шиманов Ф.	Чемодановская	175	113	Бортков А.	Н. Деревенская	135
39	Чибриков А.	Сараевская	174	114	Бекирев Л.	Рижская	135
40	Лунев Т.	Добровская	174	115	Сенина М.	Шацкая	134
41	Юшкин Ф.	Л. Толстовская	171	116	Кулин А.	Краснодарейская	134
42	Любимов И.	Н. Деревенская	170	117	Бокорев Е.	Пионерская	134
43	Кузнецов М.	Мервинская	170	118	Шебанов С.	Туробетчинская	134
44	Кирьянова А.	Сараевская	170	119	Журков	Шиловская	134
45	Сапаетров М.	Смоленская	170	120	Мусатов И.	Бракторская	134
46	Антонов С.	Мервинская	169	121	Слегин П.	Чернавская	133
47	Зубкова М.	Чучковская	169	122	Заикина А.	Н. Чекшинская	133
48	Галыбин В.	Пителинская	168	123	Шерешев А.	Шевцовская	133
49	Сейкин А.	Рязанская-II	168	124	Козловцев И.	Ольховская	132
50	Федулин Д.	Ерышинская	167	125	Солдатов Г.	Старожиловская	132
51	Кондауров А.	Муравлинская	166	126	Кузьмина Б.	Чернавская	132
52	Старовойтов И.	Шацкий	165	127	Савенков М.	Шелемишевск.	130
53	Криворотько	Рыбновская	164	128	Еремин Д.	Ижевская	130
54	Шамонин В.	Старожиловск.	164	129	Пашков П.	Калиниская	130
55	Селиванов А.	Л. Толстовская	163	130	Аникин Ф.	Корнишевская	130
56	Борисов М.	Бастановская	162	131	Кузнецов В.	Васильевская	129
57	Щелушкин Д.	Альпатовская	162	132	Тимашев И.	Можарская	129
58	Верхин И.	Дюковская	161	133	Кирин Г.	Сасовская	128
59	Егорцев И.	Шацкий	161	134	Сутов Я.	Каверинская	128
60	Дарлыкина А.	Шацкая	161	135	Самсонов В.	Альпатовская	128
61	Рубан А.	Туробетчинская	161	136	Гаврилов С.	Путятинская	128
62	Тамсячников С.	Пионерская	161	137	Полубояринов М.	Андреевская	128
63	Тузлуков И.	Рижская	160	138	Лупашин М.	Сараевская	127
64	Иванушкина О.	Линяговская	160	139	Кикичев Ф.	Н. Боянская	127
65	Сокутин И.	Чернавская	158	140	Калашникова А.	Можарская	127
66	Ломакин А.	Шелуховская	158	141	Колесникова Е.	Раменбургская	127
67	Клочков Н.	Пионерская	158	142	Пузин Т.	Дюковская	127
68	Аникин	Захаровская	157	143	Попова М.	Н. Чемоданов.	126
69	Борисов Н.	Муравлинская	157	144	Пашкин З.	Сасовская	126
70	Воронков Т.	Муравлинская	156	145	Акрисев В.	Пионерская	126
71	Пронин Г.	Л. Толстовская	156	146	Валентинова П.	«Прогресс»	125
72	Кочетков М.	Чучковская	155	147	Красных П.	Линяговская	125
73	Шестеркин А.	Троекуровская	154	148	Хрестятин М.	Бастановская	125
74	Никулина Е.	Калиниская	154	149	Монов И.	Каломская	125
75	Миронов В.	Хрущевская	154				

ПРИМЕЧАНИЕ: Тракторные бригады тт. Самошкина, Фроськина, Перова, Гаврилина, Сафонова, Скляпова, Строкова, Проскурякова, Котова, Балабанова, Лазаревой, Шишкова, Мелехина, Ешкинной, Панина, Козловой, Болтунова, Лалуева, Савина, Лунина, Шеклеева, Гарднева, Шатилова, Колбасова, Елисеевой, Проскурина, Фокина М., Балагинова, Серякова, Зорина, Фомина, Поршолок, Кослова, Гвоздикова, Точилкина, Ланина, Аллина, Атаманова, Козлова В., Бойнова, Нискуна, Самакова, Прокинной, Голубева, Сигаева В., Куршова, Дамина, Глазунова, Мерзлякина, Пестерецкого, Скопинского, Доронина, Лычагина, Канавлыкина, Трушакова, Лапина, Бурбулкина, Аксенова, Золиной, Пилателева, Третьяковой, Горбачевой, Лосипова, Мохначевой, Назаровой, Фокина Н., Башлыкова, Чижикова, Володина, Галкина, Филатова И., Татаринова, Федюшина, Тюркина, Патемова, Черкашева, Савина Г., Мантрова, Чернышева, Кузнецова С., Брысанова, Анастратова, Ульянова, Пухальского, Милягина, Гусевой, Шевкова, Зарина, Сорокиной, Бесковой, Рязанова, Сячина, Щербакова, Стушинского, Житулина, Понтратова, Гридчина, Дубкова, Никитенко, Тарана, Антонина, Захарова, Радькина, Глазкова, Аксеновой, Гаврюковой, Костютиной, Шляпина, Касьянова, Карпушиной, Никишкой, Стахановой, Семеновой, Трушина, Исаковой, Орехова, Маруковой, Сайбель, Абрамовой, Фомченковой, Федорова, Пуканова, Путинцева, Фадеева, Алексеева, Фомина Н., Гришина, Курочкина, Лимаговой, Макарова, Коналыкиной, Кузнецова В., Кириллова, Сусова, Нестерова, Терешкиной, Ретина, Фалюкеева, Фаткина, Зубаревой, Танкачева. Мухина, Гришиной, Кирилина, Гришина, Афонина, Юрьиной, Зверева, Пимкова, Сигитова, Ретина, Жданович, Абрамова, Сергеева, Иванова, Краснова, Давыдова, Полукарова, Журавлева, Татунева, Семина, Мишина, Абрамовой О., Косоротова, Сапрыкина, Иванишкина, Ретинева, Ерохина, Пенкова, Безтубкова, Демчева, Жебедевой, Игнатовой, Черемнинной, Солодева, Дорофеева, Алферонка, Болтунепко, Бурнева, Катаеонова, Суворовой, Дьяковой, Пилякина, Заиовьева, Бобровского, Ветрова, Зеленухиной, Титова, Филатова, Панюшкина, Фомичева, Романова, Ипоземцева, Вавварина, Хромина — выработали на один условный 15-сильный трактор менее 125 гектаров.

Война на Тихом океане

ВАШИНГТОН, 19 мая. (ТАСС). Штаб тихоокеанского флота США сообщает, что 19 мая свыше 300 американских сверхмощных бомбардировщиков «Летающая крепость» в сопровождении истребителей совершили налет на Хахамару — важный промышленный город на острове Хонсю.

ВАШИНГТОН, 19 мая. (ТАСС). Военное министерство США сообщает, что 19 мая весьма крупные соединения американских сверхмощных бомбардировщиков «Летающая крепость» подвергли бомбардировке промышленные объекты в районе западных окрестностей Токио.

Сообщение генерального штаба югославской армии

БЕЛГРАД, 19 мая. (ТАСС). В сообщении генерального штаба югославской армии от 16 мая говорится, что организованное сопротивление врага на всех участках фронта прекратилось. Югославские части заканчивают разоружение противника и ликвидируют последние небольшие разрозненные вражеские группы.

Завтрак у премьер-министра У. Черчилля в честь посла СССР Ф. Т. Гусева

ЛОНДОН, 18 мая. (ТАСС). Премьер-министр У. Черчилль дал сегодня завтрак в честь посла СССР в Лондоне Ф. Т. Гусева и его супруги. На завтраке присутствовал английский посол в в Москве А. Кларк Керр.

АМЕРИКАНСКИЙ КОРРЕСПОНДЕНТ О РОЗЫСКАХ НАГРАБЛЕННОГО НЕМЦАМИ

НЬЮ-ЙОРК, 19 мая. (ТАСС). Парижский корреспондент газеты «Уолл стрит джорнэл» сообщает, что многие военные и гражданские эксперты союзников в настоящее время занятты расследованием международных связей германских картелей. В правлении концерна «И. Г. Фарбениндустрия» во Франкфурте обнаружено около 200 тонн документов, в том числе тексты международных соглашений «И. Г. Фарбениндустрия». Во многих других местах союзники обнаружили секретные документы, раскрывающие связи крупных германских фирм с нацистской партией.

Союзники обнаружили также награбленные немцами и запрятанные ими драгоценности, золото и монеты. В одном из банков найдено 35 ящиков золотых монет, которые, повидимому, хранились для Гиммлера.

Ассигнования на военно-морской флот США

ВАШИНГТОН, 19 мая. (ТАСС). Сенат США утвердил 15 мая законопроект об ассигнованиях на военно-морской флот 23.603.077 тысяч долларов на бюджетный год, начинающийся 1 июля 1945 года. Сейчас законопроект передан в объединенную комиссию сената и палаты представителей для дальнейшего обсуждения в связи с поправками сената, который добавил 203 миллиона долларов к ассигнованиям, утвержденным палатой представителей.

СОКРАЩЕНИЕ ЧИСЛА РАБОЧИХ, ЗАНЯТЫХ В ПРОМЫШЛЕННОСТИ США

НЬЮ-ЙОРК, 19 мая. (ТАСС). Согласно данным министерства труда США, общее число занятых рабочих в промышленности Соединенных Штатов в апреле составляло на 1.140 тысяч человек или на 8 проц. меньше, чем в апреле 1944 года. С половины марта до второй половины апреля этого года было уволено 275 тысяч промышленных рабочих. Наибольшее сокращение рабочих имело место в сталелитейной, железоделательной, автомобильной, авиационной и судостроительной отраслях.

По заявлению министра труда, уменьшение числа рабочих объясняется отчасти сокращением военных заказов, особенно в судостроительной промышленности, и аннулированием заказов в авиационной промышленности. По данным бюро статистики министерства торговли, в апреле этого года в США насчитывалось 770 тысяч безработных. Только одна треть из них не имела работы свыше месяца. Как передает агентство Ассошиэйтед пресс, руководитель управления по мобилизации трудовых резервов Маккатт заявил в связи с освобождением значительного числа рабочих из военной промышленности и возвращением солдат из армии, что расширяется сеть бюро по поискам работы. Сейчас в стране насчитывается 1.407 таких бюро. Намечено открыть еще 696 бюро. За март бюро направили на работу в промышленность 972 тысячи рабочих, из них 313 тысяч женщин.

Городское совещание руководителей кружков по изучению истории партии

30 мая в партклубинете Рязанского горкома ВКП(б) состоится совещание по обмену опытом работы руководителей кружков по изучению «Краткого курса истории ВКП(б)». Цель этого совещания — выявить лучшие методы изучения истории партии и городских кружках партийной учебы.

Руководители лучших кружков тов. Власова (горисполком), тов. Каштанов (горкомхоз), тов. Кокорашов (НКВД) и другие расскажут на совещании о том, как они планируют и проводят занятия, как готовятся к ним.

Две премьеры

ТЕАТР

1. «ВЕСЕЛЫЙ ГРЕШНИК»

Рязанский драматический театр в первомайские дни показал премьеру пьесы «Веселый грешник». Эта пьеса, написанная по известной повести А. Сальянова «Возмутитель спокойствия», проникнута глубокой народностью и богатым юмором. В образе героя восточных преданий — Ходжи Насредина — собраны поистине народная мудрость, остроумие и гуманизм.

Сметливый, находчивый, веселый Насредин (артист А. Машков) — верный сын своего народа, поборник справедливости, друг и заступник угнетенных, гроза и враг угнетателей. С бодрой песней на устах неуловимый Насредин шагает из города в город и с честью выбирается из всяких сетей, которые расставляют ему лукавые Эмиры.

Театру удалось создать яркий, легкий и острый спектакль. Художники С. Исаев и И. Куплинский сделали к спектаклю эффектное оформление —красочные декорации воссоздание старую Бухару с ее узкими и площадями, мечетями и чай-ханэ, дворцами и гаремами Эмира. Режиссер Е. Федорцин придала образам спектакля резкую сатирическую окраску. Образы Эмира (артист И. Никулин), ростовщика Жадбра (артист И. Ватоль), хранителя-ины гарема (артистка Суходольская), виноторговца Гусейн-Гуслия (артист Н. Жилин) доведены до предельного гротеска. В таком же плане разрешены все сцены с мухренами (артисты П. Невский и В. Баулин). Все это сделано с большим профессиональным вкусом.

Правда, чрезмерная комедийность и карикатурность персонажей эмирского двора уводит театр от подлинной историчности, упрощает обстановку, в которой приходилось воинствовать людям, подобным Насредину.

2. «ЮНОСТЬ ОТЦОВ»

Новую премьеру показал Рязанский театр Юного зрителя. Он осуществил постановку пьесы Бориса Горбатова «Юность отцов», написанную к 25-летию комсомола, которая уже успела стать популярной и любимой у нашей молодежи.

...Пылающий Красной Армии Рябинин встречается во время Отечественной войны с группой комсомольцев, отправляющихся на борьбу с немецкими захватчиками. В одной из комсомолок он узнает дочь своей боевой соратницы, с которой в годы гражданской войны вместе воевал за советскую власть. Рябинин переносится воспоминаниями в эти далекие, незабываемые годы. И все дальнейшее действие пьесы превращается в повесть о первых комсомольцах, об их борьбе с белогвардейцами и оккупантами, о яркой жизни и геройской смерти верных солдат революции.

Таким образом героика гражданской войны переплетается в этой пьесе с героикой Великой Отечественной войны советского народа против немецких захватчиков.

Постановщику спектакля — художественному руководителю театра И. П. Смурову удалось добиться отчетливой характерности каждого персонажа пьесы. Начиная от немудрых героев — Рябинина (арт. Б. Лежава), Натали (арт. В. Киселева), доктора (арт. М. Ильяров), Антона (арт. Н. Майоров) — все образы спектакля жизненны, правдивы, не похожи друг на друга. Различные свойства характеров и подлинно человеческие чувства режиссеру отчетливо удалось показать даже в таких маленьких по текстовому материалу ролях, как Даша (арт. А. Козловская).

«Юность отцов» поставлена театром в радостные дни нашей победы над фашистской Германией. Когда смотришь такую пьесу, как эта, когда переполняешься мыслями в годы героических боев за родину, то еще сильнее ощущаешь радость победы, радость жизни на советской земле.

Г. КНЯЗЕВ.

В Облисполкоме

Облисполком рассмотрел итоги социалистического соревнования сельских Советов за первый квартал 1945 года. Победителями в социалистическом соревновании признаны: Студенецкий сельский Совет, Захаровского района (председатель тов. Захаров). Заушинский сельский Совет, Каломского района (председатель т. Хлопов), Железницкий сельский Совет, Больше-Коровинского района (председатель т. Занегина).

Победителям в соревновании вручены переходящие Красные Знамена Облисполкома и выданы денежные премии по 4 тысячи рублей каждому.

КОМБИНАТ ДЕТСКИХ ИГРУШЕК

В Рязани организуется комбинат по производству детских игрушек. Он будет изготовлять разнообразный ассортимент игрушек: ватные, деревянные, фанерные, керамические, стеклянные. Сейчас приобретается оборудование, формы для глиняных игрушек, устраивается сушильные и обжигательные печи. Четыре мастера – инструктора обучают молодых работниц.

Комбинат выпустит первые игрушки: куколки, кукла-матрос, петушок, горшечки. Из деревянных игрушек сделаны: детские столики, кроватки, стульчики. За год комбинат будет выпускать игрушек не менее чем на один миллион рублей.

Ответ. редактор К. ПОЗДНЯКОВА.

При осмотре охраны города на некоторых улицах—Ленина, Дзержинского и других обнаружены отдельными гражданами поломости слой земли на проезжей части, обочинах и водостоках. Ненайной земли портит проезд улицы, создают грязь, нарушают водостоки, зеленые насаждения, а также нарушают мероприятия по благоустройству г. Рязани и создают затруднения для проезда команд пожарной охраны.

Управление главного архитектора г. Рязани запрещает гражданам вспашку земли на улицах города с весеннего сезона 1945 г. под индивидуальные огороды. На граждан нарушивших распоряжение будет наложен штраф.

АДРЕС РЕДАКЦИИ: Рязань, ул. Радищева, дом № 24, ТЕЛЕФОНЫ: ответ. редактора — 89, зам. отв. редактора — 9—13, отв. секретаря — 34, отделов: партийной жизни и пропаганды марксизма - ленинизма, рабселькоров и писем, промышленного —4—51, сельскохозяйственного — 4—54, бухгалтерии и отдела объявлений — 6—05, выпускающего— 1—68.

НБ02718. Заказ № 2041 Тираж 36160. Рязанская типография.

Пролетарии всех стран, соединяйтесь!

СТАЛИНСКОЕ ЗНАМЯ

Орган Рязанского Обкома и Горкома ВКП(б), Областного и городского Советов депутатов трудящихся

№ 99 (8060) | Вторник, 22 мая 1945 года | ЦЕНА 20 КОП.

Неустанно заботиться о быте рабочей молодежи

Солнце победы сияет над нашей землей! Великая Отечественная война советского народа против немецко-фашистских захватчиков победоносно завершена. Германия полностью разгромлена.

Труден был наш путь к победе. Но весь советский народ сплотился в единый боевой лагерь и отдал все свои силы делу разгрома немецко-фашистских захватчиков. Неоценимый вклад внесла советская молодежь в борьбу за честь, свободу и независимость своей Родины. Беззаветно, не щадя сил, наши юноши и девушки содействовали Красной Армии в достижении победы над врагом. С первого и до последнего дня Отечественной войны они честно выполняли свой долг перед Родиной. Товарищ Сталин высоко оценил труд советской молодежи в Великой Отечественной войне.

И теперь, когда победа завоевана, все помыслы молодежи направлены на то, чтобы еще лучше работать, быстрее залечить раны, нанесенные стране врагом. Советская молодежь делом откликнулась на историческую победу. На предприятиях, транспорте, в колхозах с новой силой разгорелось социалистическое соревнование за досрочное выполнение производственных планов, за быстрейшее восстановление народного хозяйства.

Члены комсомольско-молодежных бригад Сасовской канатно-веревочной артели из месяца в месяц выполняют производственный план не ниже, чем на 150 процентов. За год они сэкономили 13 тысяч килограммов сырья. В ответ на окончательную победу молодые рабочие обязались выполнять производственное задание на 150—250 процентов и выпускать продукцию только высокого качества. И такие примеры не единичны.

Это патриотическое стремление молодежи должны поддержать руководители предприятий, партийные и профсоюзные организации. Они обязаны создать все условия для их плодотворного труда. Прежде всего надо позаботиться о бытовых нуждах и культурном обслуживании молодежи, потому что борьба за выполнение производственного плана неотделима от повседневной заботы об удовлетворении бытовых запросов.

Однако факты говорят о том, что у нас есть еще немало руководителей предприятий, комсомольских и профсоюзных работников, которые равнодушно, безразлично относятся к бытовым нуждам молодых рабочих. Они не заботятся об улучшении условий труда и быта молодежи. Есть немало случаев, когда молодые рабочие используются не по специальности, занижены им разряды.

На заводе Рязсельмаш 118 молодых рабочих используются не по специальности, более 300 молодым рабочим снижены разряды. Плохо здесь поставлено и бытовое обслуживание. В столовой завода из 185 табуреток имеется лишь 70. Во время обеда создаются большие очереди. Не все молодые рабочие, которые должны пользоваться дополнительным питанием, получают его. Много молодых рабочих к столовой не прикреплены, отоваривают карточки сухим пайком. Они вынуждены приготовлять сами пищу в общежитии, что, конечно, их не устраивает. Плохо снабжаются молодые рабочие обувью и промышленными товарами. Директор завода тов. Новиков, председатель завкома тов. Толстов, секретари партийной и комсомольской организаций тт. Клепиков и Косырева мало обращают внимания на условия, в которых работает молодежь. А если бы заводские руководители почаще бывали бы в общежитиях молодых рабочих, они бы знали, что там грязно, не во всех общежитиях есть освещение, для проживающих нехватает тумбочек, табуреток, столов, что там молодежь не читает книг, газет, журналов.

Нельзя сказать, что молодежь пользуется вниманием на Рязанском моторо-ремонтном заводе. Директор завода т. Безруков, секретарь парторганизации тов. Москалев на всех собраниях и совещаниях приводят в пример работу молодежной бригады тов. Калашникова. Хорошо работают ребята. На 300—500 процентов выполняют они норму. Но плохо, что ни тов. Безруков, ни тов. Москалев не заботятся о быте молодых рабочих. Бригадир тов. Калашников весной ходил в валенках. И никто из руководителей не помог лучшему бригадиру приобрести кожаную обувь. Не беспокоит их и то, что в общежитии, где живут молодые рабочие, грязно, неуютно, редко меняют постельное белье, нехватает табуреток, тумбочек.

Плохо живут молодые рабочие Истьинского машиностроительного завода, касимовской фабрики «Красный текстильщик», клепиковских ватных фабрик и ряда других предприятий.

Директора предприятий, секретари партийных и комсомольских организаций, председатели заводских и фабричных комитетов обязаны уделить особое внимание производственным и материально — бытовым нуждам молодых рабочих, быстрее устранить все недостатки, мешающие молодежи производительно работать, весело и культурно отдыхать.

Большевистская партия и советское правительство проявляют отеческую заботу о молодых кадрах рабочего класса, создают все условия для их производственного, политического и культурного роста. В нашей стране никому не позволено пренебрегать бытом трудящихся, по-барски относиться к их нуждам. Руководители предприятий, партийных, профсоюзных и комсомольских организаций должны постоянно помнить, что забота о всестороннем удовлетворении бытовых и культурных запросов рабочей молодежи—дело, за которое с них будет строго взыскивать государство и советская общественность.

Постоянно заботиться, улучшать качество бытового и культурного обслуживания молодежи — долг хозяйственников и общественных организаций всех советских предприятий. Они обязаны создать все условия молодым рабочим для их плодотворного созидательного труда.

К восстановлению дипломатических отношений между СССР и Данией

Образованное после освобождения Дании новое Датское Правительство 10 мая обратилось к Советскому Правительству с просьбой об обмене посланниками, а также запросило согласия на назначение г-на Дессинга в качестве Чрезвычайного Посланника и Полномочного Министра Дании в СССР.

16 мая Советское Правительство известило Датское Правительство, что оно, рассматривая предложение о восстановлении отношений между обеими странами, как осуждение со стороны нового датского правительства акта разрыва дипломатических отношений Дании с СССР, предпринятого бывшим Датским Правительством в день нападения гитлеровской Германии на Советский Союз в июне 1941 года, дает свое согласие на предложение нового Датского Правительства. Одновременно Советское Правительство сообщило о своем согласии на назначение г-на Т. Дессинга в качестве Чрезвычайного Посланника и Полномочного Министра Дании в СССР. (ТАСС).

Забота о детях-сиротах

В дни Отечественной войны тысячи семей трудящихся усыновили детей, родители которых погибли на фронтах или были замучены гитлеровскими бандитами. Благородный почин советских патриотов нашел горячий отклик во многих городах и селах нашей Родины. Труженики тыла приютили обездоленных детей, окружили их горячей заботой и вниманием. Они организовали для них ясли, детские дома, столовые, пошивочные мастерские.

Сейчас Наркомат просвещения РСФСР разработал ряд мер для дальнейшего улучшения помощи детям - сиротам. Все они будут устроены в детские дома или усыновлены трудящимися. Начата проверка правильности и своевременности выплаты пособий за патронирование детей. На летний период патронируемые и опекаемые дети военнослужащих в первую очередь направляются в загородные лагери и на санаторные площадки, обеспечиваются учебными и письменными принадлежностями, промтоварами и т. д.

На средства колхозов, повсеместно организуются детские дома, в которых нашли приют и заботливый уход дети крестьян, погибших во время войны. Наркомпрос решил оказать этим колхозным детским учреждениям практическую помощь, в частности укомплектовать их кадрами квалифицированных воспитателей. (ТАСС).

О мерах по улучшению использования живого тягла на полевых работах

Постановление бюро Обкома ВКП(б) от 19 мая

Бюро Обкома ВКП(б) отмечает наличие серьезных недостатков в использовании живого тягла на полевых работах в колхозах и совхозах области.

Недостатки эти, с одной стороны, состоят в том, что часть тягла вообще не используется или большее количество его, даже в самый разгар полевых работ, используется на различных внутрихозяйственных нуждах; с другой стороны, производительность на живом тягле из-за неудовлетворительной организации труда во многих случаях крайне низкая.

Недостатки в использовании живого тягла на полевых работах свидетельствуют о том, что райкомы партии, райисполкомы и земельные органы многих районов недоучитывают возросшего значения за последние годы живого тягла в сельском хозяйстве, а также того, что удельный вес выполняемых работ на живом тягле в колхозах и совхозах увеличился, а во многих из них успешное проведение сельскохозяйственных работ почти целиком зависит от полного и правильного использования живого тягла.

Не учитывая возросшего значения живого тягла в сельском хозяйстве, райкомы партии, райисполкомы, земельные органы, а также руководители колхозов и совхозов вместо усиления внимания к делу полного использования живого тягла на полевых работах и тем самым создания необходимых условий для успешного проведения сельскохозяйственных работ—не проявляют необходимой заботы по уходу, содержанию и полному использованию его на полевых работах, сокращая этим производственные возможности в проведении весеннего сева и других полевых работ, что наносит серьезный ущерб государству, колхозам и совхозам.

Во многих колхозах и совхозах, как это установлено проверкой, не организовано зоотехническое и ветеринарное обслуживание рабочего скота в период полевых работ, до сих пор не изжита обезличка в уходе, содержании и использовании его. В то же время райкомы партии, райисполкомы, работники земельных органов проходят мимо этих фактов и не ведут надлежащей борьбы за наведение порядка в использовании живого тягла.

Руководители многих колхозов и совхозов, пользуясь бесконтрольностью со стороны партийных, советских и земельных органов, нерадиво относятся к уходу за рабочим скотом, не заботятся о правильном его кормлении, ночной пастьбе, в результате чего значительная часть лошадей и рабочих волов не участвует на полевых работах из-за плохой упитанности, а работающий скот дает низкую производительность.

Многие райкомы партии, райисполкомы, земельные органы и правления колхозов до сих пор не навели элементарного порядка в организации труда на полевых работах. Во многих колхозах отмечается поздний выезд на полевые работы, а рабочий день заканчивается еще засветло: плугарям, бороновальщикам, сеяльщикам не устанавливается ежедневных заданий и работа производится, как правило, скопом; плохо среди них организовано социалистическое соревнование за правильное и высокопроизводительное использование рабочего скота на полевых работах.

Бюро Обкома ВКП(б) также устанавливает, что во многих колхозах из-за недостатка прицепного конного инвентаря, сбруи и упряжи значительное количество лошадей и рабочих волов не участвует на полевых работах, в то же время имеющийся в колхозах прицепной конный инвентарь не ремонтируется, а возможности по изготовлению сбруи и упряжи в районах, колхозах и совхозах используются неудовлетворительно.

Многие райкомы ВКП(б) и райисполкомы не приняли необходимых мер к тому, чтобы полностью использовать имеющиеся возможности местной промышленности, а также самих колхозов по ремонту и изготовлению прицепного инвентаря и транспортных средств, неудовлетворительно ведут работу по восстановлению и новому строительству колхозных кузниц, шорных и плотницко-столярных мастерских для обеспечения ремонта наличного конного прицепного и транспортного инвентаря, сбруи и упряжи.

Отсутствие необходимой заботы о ремонте прицепного и транспортного инвентаря в колхозах приводит к тому, что значительное количество его из года в год остается неотремонтированным, разукомплектовывается и растаскивается и тем самым сокращаются производственные возможности колхозов, а несвоевременный ремонт и плохая подготовка сбруи калечит рабочий скот и выводит его из строя.

В целях исправления серьезных недостатков по использованию живого тягла на полевых работах и тем самым значительного увеличения производственных возможностей колхозов и совхозов для успешного проведения сельскохозяйственных работ, бюро Обкома ВКП(б) **постановляет:**

1. Обязать райкомы ВКП(б), райисполкомы, районные земельные отделы, директоров совхозов и председателей колхозов немедля устранить отмеченные настоящим постановлением серьезные недостатки в использовании живого тягла в колхозах и совхозах, считая дело полного и правильного использования живого тягла на сельскохозяйственных работах важнейшей задачей партийных, советских организаций и земельных органов в успешном проведении полевых работ и получении высокого урожая сельскохозяйственных культур в 1945 году.

2. В целях полного и правильного использования живого тягла на сельскохозяйственных работах, обязать райкомы ВКП(б), райисполкомы, земельные органы, директоров совхозов и правления колхозов провести следующие неотложные мероприятия по улучшению использования рабочего скота:

а) навести порядок в колхозах и совхозах в уходе, содержании и кормлении скота в полевых условиях, высвободив как можно больше живого тягла от внутрихозяйственных работ для непосредственной работы в поле;

б) до 1 июня разработать в каждом колхозе с помощью зоотехников, ветеринарных врачей и агрономов правила использования, ухода и содержания рабочего скота в период полевых работ и утвердить их на общих собраниях колхозников.

Вменить в обязанность зоотехников, ветеринарных врачей, агрономов и других земельных работников контроль за проведением в колхозах и полеводческих бригадах правильных мер по уходу, содержанию и использованию рабочего скота, требуя от председателей колхозов, бригадиров, конюхов и колхозников, работающих на тягле, строгого выполнения установленных в колхозе правил использования, ухода и содержания рабочего скота в период полевых работ;

в) обратить особое внимание на правильное кормление и организацию ночного выпаса рабочего скота в период полевых работ, подобрав добросовестных колхозников для проведения пастьбы рабочего скота в ночное время, а также отвести для ночной пастьбы участки с хорошим травостоем;

г) организовать при полеводческих бригадах строительство крытых навесов для отдыха лошадей и волов в жаркие и ненастные дни и обеспечить рабочий скот в полеводческих бригадах благоустроенными водопоями;

д) запретить колхозам и совхозам допускать работу на живом тягле скопом, так как это приводит к обезличке труда и его оплаты, а также к снижению качества сельскохозяйственных работ.

Предложить колхозам и совхозам устанавливать ежедневные задания и отводить участки работы колхозникам и рабочим совхозов, работающим на живом тягле, каждому в отдельности с оплатой за выполненную работу по принятым в колхозах и совхозах нормам и расценкам труда;

е) принять меры к ликвидации имеющей место во многих колхозах обезлички в уходе и использовании рабочего скота, закрепить рабочий скот за бригадами, а в бригадах—за отдельными колхозниками и не допускать переброски рабочего скота из бригады в бригаду, а также передачу его колхозникам, за которыми рабочий скот не закреплен.

3. Придавая особо важное значение в деле полного и правильного использования рабочего скота, обеспечению колхозов и совхозов конным прицепным и транспортным инвентарем, сбруей и упряжью, бюро Обкома ВКП(б) обязывает облзо, директоров трестов совхозов, райкомы ВКП(б) и райисполкомы:

а) в 10-дневный срок провести во всех колхозах и совхозах полный учет наличия всего конного прицепного и транспортного инвентаря и представить на рассмотрение бюро Обкома ВКП(б) мероприятия по ремонту и восстановлению конного прицепного и транспортного инвентаря, по восстановлению и строительству новых колхозных кузниц, шорных и плотницко-столярных мастерских, по обеспечению их необходимым инструментом, оборудованием и кадрами кузнецов;

б) обеспечить в соответствии с уставом сельскохозяйственной артели закрепление во всех колхозах конного прицепного и транспортного инвентаря и машин за полеводческими бригадами, а в бригадах — за колхозниками, установив материальную ответственность виновных за порчу, поломку машин и инвентаря вследствие халатного и бесхозяйственного отношения к ним.

4. Отмечая совершенно неудовлетворительное выполнение установленных Обкомом ВКП(б) и Облисполкомом планов производства конного прицепного и транспортного инвентаря, сбруи и упряжи промышленными предприятиями области, артелями промкооперации, а также колхозами, поручить тт. Бобкову, Круглову (Обком ВКП(б), Чикову (Облисполком), Мачихину (облплан) и Рыжову (облзо) проверить по предприятиям и районам выполнение постановления бюро Обкома ВКП(б) и Облисполкома от 16 марта 1945 года «О производстве конного прицепного и транспортного инвентаря, сбруи и упряжи» и результаты проверки, а также дополнительные мероприятия по увеличению производства конного прицепного и транспортного инвентаря, сбруи и упряжи, оборудования для колхозных кузниц, производства дегтя, колесной мази и т. д.—представить на рассмотрение бюро Обкома ВКП(б).

5. В целях обеспечения неослабного контроля со стороны партийных органов за полным и правильным использованием живого тягла на сельскохозяйственных работах:

а) предложить облзо—тов. Рыжову и отделу животноводства Обкома ВКП(б)—тов. Матвеенко представлять на рассмотрение бюро Обкома ВКП(б) ежемесячные данные о работе и мероприятия по улучшению использования живого тягла по районам;

б) обязать райкомы ВКП(б) не реже двух раз в месяц рассматривать на заседаниях бюро райкомов данные о работе и использовании живого тягла по колхозам и совхозам с принятием необходимых мер по исправлению недостатков и мер помощи колхозам и совхозам в улучшении дела полного и правильного использования живого тягла;

в) рекомендовать колхозам еженедельно заслушивать на правлениях колхозов отчеты бригадиров полеводческих бригад о состоянии живого тягла и использовании его на полевых работах в бригадах.

6. Бюро Обкома ВКП(б) отмечает, что областная газета «Сталинское Знамя» и районные газеты слабо освещают опыт передовых плугарей, сеяльщиков, конюхов, пастухов. В целях распространения передового опыта среди колхозников предложить редактору областной газеты «Сталинское Знамя» тов. Поздняковой, райкомам партии и редакторам районных газет шире освещать опыт работы передовых колхозников по использованию и сохранению рабочего скота.

Секретарь Рязанского Обкома ВКП(б)
А. МАРФИН.

Всесоюзное социалистическое соревнование за высокий урожай

Время не ждет, быстрее сеять просо и сажать картофель!

★ ★

Не выполняют график, нарушают агротехнику

В 7 часов вечера солнце было еще высоко. Но в это время на полях колхоза «Вторая пятилетка» мы не встретили ни одного человека.

— Кончили уже работу,—пояснили нам. — Здесь рано кончают и даже справляют выходные дни.

В мае два дня на полях не производилось никакой работы. А отдельные колхозники систематически не выполняют нарядов, занимаются побочными делами.

Председатель колхоза Ионкин смирился с таким положением. Он не добивается, чтобы в весеннем севе принимали участие все колхозники, чтобы каждый выполнял норму выработки. Его, видимо, не волнует, что план сева яровых выполнен всего лишь на 50 процентов.

О качестве полевых работ тоже нельзя сказать ничего утешительного. Посевы овса в колхозе не были заборонованы.

Не выполняют график сева и нарушают агротехнику и в других колхозах района.

В колхозе «Ударный» из плана 192 гектара посеяно только 50. Сеять здесь не начинали до 2 мая, ждали трактора.

— Разве с нашим тяглом управиться?—говорила тогда председатель колхоза т. Илюхина.

Руководители районных организаций, видимо, были согласны с ней и не требовали, чтобы на посевные работы были мобилизованы все ресурсы и возможности артели.

В большинстве колхозов грубо нарушают агротехнику, не выполняют заданий по рядовому севу. Например, в колхозе «12 лет Октября» сеют по неборонованной зяби, почти нигде не организовано протравливание семян.

Колхозы района должны в нынешнем году посеять 900 гектаров льна, а посеяно пока лишь 350. Лен, как известно, ранняя культура. Но работники райзо не считаются с этим и думают сеять его в июне.

— Ничего не поделаешь, — говорят они. — Семена государство дало, придется их рассевать.

Какой же урожай льна думают получить райземотдельцы?

По мнению главного агронома райзо тов. Пятых в нарушении агротехники повинны участковые агрономы тт. Седова, Кочеткова и другие. Он утверждает, что участковые агрономы «плохо контролируют качество полевых работ».

А где же главный агроном? Он неделями отсиживается в своем кабинете, занимается разработкой директив и сбором сводок.

В конце апреля от некоторых работников райисполкома и райкома ВКП(б) можно было слышать такие слова:

— Не велика беда, что отстаем. Вот подсохнет земля, люди втянутся в работу—тогда дело пойдет на лад.

Но оптимизм этих людей оказался преждевременным. Май уже на исходе, а положение с севом в районе не улучшается. Все 72 колхоза засевают в день не более 200 гектаров, а районный план сева выполнен только на 45 процентов.

Главной причиной отставания с севом является то, что руководители райкома ВКП(б) и райисполкома с начала весны не возглавили по-большевистски эту работу. И теперь они не проявляют оперативности, не борются за мобилизацию всех ресурсов на быстрейшее завершение сева, а попрежнему занимаются рассылкой директив и указаний.

А. ПЕТРОВ.

Вельковский район.

★ ★

ЗАБОТА ОБ УРОЖАЕ

Вступая во Всесоюзное социалистическое соревнование, колхозники нашей сельхозартели обязались в сжатые сроки закончить весенний сев и получить по 13 центнеров зерна с гектара. Для выполнения обязательства они уже сделали многое. За 12 дней посеяли 764 гектара овса, яровой пшеницы, гороха и вики. Закончили сев проса на площади 250 гектаров, полным ходом ведут посадку картофеля. Ранние зерновые дали хорошие всходы и обещают обильный урожай.

Успешному проведению весеннего сева способствуют высокопроизводительный труд колхозников и широко развернутое социалистическое соревнование среди бригад, звеньев и пахарей. Молодые плугари Григорий Зайцев, Федор Наумкин, Виктор Роговской, Иван Ерохин на парокопном плуге вспахивают по два гектара в день при норме 1,25. Не отстают от них Василий Роговской, Иван Гришин, Василий Лучкин. Перевыполняют норму выработки и остальные пахари. В среднем каждый пахарь в дни сева вспахал по 47 гектаров.

По окончании работ бригадиры обычно замеряют участки и тут же об'являют, кто и как выполнил нормы. Это положительно сказалось на повышении производительности труда.

По-стахановски работают на весеннем севе старики И. П. Мешалкин, И. И. Тихонов, С. С. Овчаров, С. С. Ерохин и жены воинов А. И. Ерохина, Е. Т. Наумкина, А. Т. Зайцева.

За качеством строго следят бригадиры и инспектор по качеству С. Л. Лучкин. Под яровые культуры мы вывезли почти 8 тысяч возов навоза. Значительно больше прошлогоднего было заготовлено золы и птичьего помета.

В нашей артели нет ни одного человека, который бы не работал в страдную пору весны. Все, млад и стар, вышли на борьбу за высокий урожай. Школьники в выходные дни заборонoвали вручную 300 гектаров озимых. Каждому хочется достойно встретить фронтовиков.

В ближайшие два—три дня артель закончит весенний сев на площади 1.167 гектаров и начнет под'ем майских паров. Колхозники сейчас готовят почву под махорку и вышли на прополку озимых. Прополочная работа проводится исключительно на основе индивидуальной сдельщины.

Наши колхозники борются за получение высокого урожая.

И. ЗАЙЦЕВ,
председатель колхоза им. Ленина.
Ново - Деревенский район.

Сеют сверх плана

Празднуя день Победы Красной Армии над немецко - фашистскими разбойниками, члены артели «Красный Октябрь», Ряжского района дали слово к 20 мая закончить сев. Свое слово они выполнили. 19 мая сев на площади 152 гектаров закончен.

Колхозники сеют сверх плана.

ПОСЕВНЫЕ РАБОТЫ ЗАКОНЧЕНЫ

Члены сельскохозяйственной артели «Заветы Ильича», Ижевского района, 14 мая выполнили полностью государственный план сева ранних и поздних яровых зерновых культур и посадки картофеля и овощей. Члены артели решили к приходу фронтовиков вырастить обильный урожай.

За успешное проведение весеннего сева сельскохозяйственная артель «Заветы Ильича» занесена на районную Доску почета.

Н. БАСКАНОВ.

КОМСОМОЛЬСКАЯ ЖИЗНЬ

Повестка дня собрания

На повестке дня комсомольского собрания в музыкальном училище г. Рязани стоял вопрос о дисциплине и успеваемости учащихся. Слово взяла секретарь комсомольской организации тов. Лузгина. Она говорила о том, что комсомольцы должны бороться за повышение успеваемости особенно энергично, а своим поведением показывать пример несознательной молодежи.

Собрание было оживленным. Выступали члены комитета комсомола, преподаватели горячо критиковали работу комсомольской организации, вносили предложения, как исправить недостатки в работе.

Собрание закончилось. И только после этого наспех, кое-как было написано решение. Оно состояло весто-навсего из двух расплывчатых неконкретных, никого не обязывающих пунктов: «Повысить успеваемость. Комсомольцам следить за дисциплиной в классах».

Прошло несколько дней. Решение вместе с другими комсомольскими документами тов. Лузгина отнесла к себе домой, где она хранит все комсомольское хозяйство.

Больше о решении никто не вспоминал, и если количество неуспевающих в училище после собрания уменьшилось, то это заслуга не комитета комсомола, а дирекции и преподавательского коллектива.

Решение другого комсомольского собрания, посвященного итогам XIII пленума ЦК ВЛКСМ, также не осуществляется в жизни и страдает той же неконкретностью. В немногословно лишь одно пенное предложение — организовать кружок по изучению книги товарища Сталина «О Великой Отечественной войне Советского Союза» и кружок по изучению истории партии. На деле эти кружки «организуются» до сих пор.

В конце марта на одном из собраний стоял вопрос о бытовых условиях учащихся. Выяснилось, что мыло учащиеся покупают по рыночной цене, стирать белье приходится в холодной воде. В комнате девушек протекает потолок.

Секретарь тов. Лузгина и член комитета тов. Свищова, отвечающая за работу бытового сектора, никогда не заходят в общежитие, хотя оно находится тут же, в здании училища. Ни разу не были там и работники горкома комсомола.

Говорили об этом на собрании с коммунистами, но никакого решения не приняли. Комитет комсомола снять-таки поленился своевременно подготовить и по-деловому разрешить этот наболевший вопрос.

Уже несколько месяцев число членов комсомольской организации—35 человек — остается неизменным, а в папке у секретаря с февраля лежит несколько заполненных анкет и заявлений от Голубкова, Жуликов и других юношей и девушек, пожелавших вступить в комсомол. Со времени подачи заявлений комитет комсомола провел несколько собраний и ни на одном из них не поставил вопроса о приеме в члены ВЛКСМ.

Теперь трудно даже уточнить, сколько раз и по каким вопросам собирались комсомольцы училища.

— С января было у нас три или четыре собрания,—вспоминает т. Лузгина.—Мы бы проводили чаще, да молодежь трудно собрать.

В самом деле. многие комсомольцы не являются на собрания. Не помогает и грозная запись в одном из решений: «Привлекать к ответственности каждого комсомольца за неявку на комсомольское собрание».

Так происходит потому, что комитет комсомола не интересуется мнениями и запросами комсомольцев. В своей работе он оторвался от молодежи и поэтому проходят мимо многих серьезных вопросов. Ни разу здесь не было выношено и поставлено на повестку дня какого-нибудь нового интересного вопроса на комсомольского собрания. Это мог бы быть вопрос о поведении, юношей и девушек, о чтении художественной литературы, о задачах, стоящих перед молодежью училища и т. п.

Характерно, что все вопросы, которые комитет комсомола ставил на собраниях, были подсказаны ему горкомом комсомола или учебной частью училища. По они не привлекли внимания комсомольцев. Обычно молодежь узнавала о них только на собраниях и заранее знала, что обсуждение любого вопроса не поднет дальше нанченной болтовни.

Только тогда, когда комитет постарается сделать комсомольские собрания интересными, живыми, а потом по-настоящему будет бороться за проведение в жизнь решений этих собраний, ему не придется больше жаловаться на плохую посещаемость собраний молодежью.

З. ЯХОНТОВА.

Читательская конференция

В Н-ской воинской части состоялась читательская конференция комсомольцев по книге Н. Островского «Как закалялась сталь». Доклад «Павел Корчагин—герой нашего времени» сделал капитан тов. Хренков.

После доклада развернулись оживленные прения. В числе других выступил фронтовик тов. Банкевич.

— Я воевал в партизанском отряде,— сказал он,—и самым дорогим другом для нас была замечательная книга о Павле Корчагине. Оттуда мы черпали мужество, любовь к родине, ненависть к немецко-фашистским захватчикам. Книга эта знала нас и победе.

Читательские конференции по лучшим произведениям художественной литературы проводятся в Н-ской части регулярно и пользуются большой популярностью среди бойцов и офицеров.

Встреча десятиклассников с преподавателями пединститута

19 мая в здании Рязанского Государственного педагогического института состоялся вечер встречи профессоров, преподавателей и сотрудников института с выпускниками средних школ. Десятиклассникам были показаны аудитории, кабинеты и лаборатории. Научные работники и преподаватели ознакомили выпускников с педагогическими специальностями, которые дает институт.

Вечер закончился концертом художественной самодеятельности.

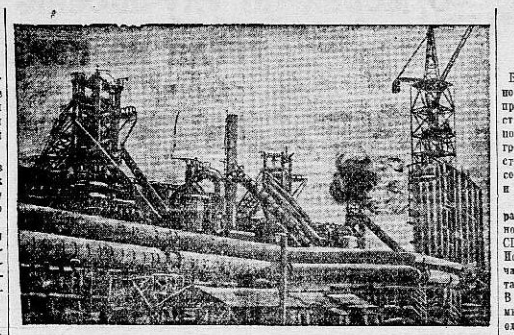

Доменный цех Челябинского металлургического завода.
Фото В. Чернышевой. (Фотохроника ТАСС).

На строительстве газопровода

На строительстве в 5 районе газопровода горячая пора. Рабочие и колхозники роют траншеи, подвозят лесоматериал, трубы. Члены кораблинских сельхозартелей имени Ленина и «Пламя», обратившиеся с призывом о развертывании социалистического соревнования, к 15 мая наполовину уже выполнили свое обязательство — вырыть один километр траншей. Активно участвуют в строительстве и колхозники Ухоловского района. Они вырыли три километра траншей. На участок района привыли трубы. На-днях начнется их разводка по трассе. Колхозники строят передвижные палатки для рабочих, заготавливают лесоматериал.

Май и июнь должны быть решающими на строительстве газопровода. В эти месяцы будут проводиться основные работы—рытье траншей, сварка труб, укладка их в траншеи.

На трассе нашего района предстоит произвести выемку более 700 тысяч кубических метров земли, уложить 8 тысяч тонн металлических труб, около 3 миллионов штук строительного кирпича и более 10 тыс. кубометров лесоматериала.

После того, как будут вырыты траншеи, начнется сварка труб и укладка их. Нам необходимо сделать 13.500 сварных стыков и более 1.000 ответственных узлов. Эту работу будут выполнять квалифицированные сварщики.

В мае мы начнем сварку труб. После бетунной изоляции трубопровод укладывается в траншею и присыпается на 15—20 сантиметров землей.

Наш район готов начать все работы по строительству. Вся трасса принята под рытье траншей. Продолжают поступать тракторы, автомашины, механизмы и инструмент.

При активном участии населения области и повсеместной помощи областных, городских и районных организаций мы добьемся того, чтобы занять одно из первых мест в соревновании между районами строительства газопровода Саратов—Москва.

П. КУЛИКОВ,
главный инженер 5 района.

Учеба инвалидов Отечественной войны

Не так давно 11 инвалидов окончили Данковскую районную сельскохозяйственную школу и получили специальности животноводов, пчеловодов, ветфельдшеров, колхозных счетоводов. Инвалиды 2 группы тов. Бобылев сейчас работает агрономом, тт. Астапов и Корзлин — шоферами, тов. Солдатов —бухгалтером-ревизором райфинотдела.

Экзамены начались

Наступило утро, которого с волнением ждали тысячи школьников — от малышей 4 класса до юношей и девушек десятого.

9 часов. Звонок. Семиклассники 4 мужской школы быстро, без шума рассаживаются по местам. Им предстоит писать работу по алгебре. Условия задачи и примеры четко записаны на доске. Преподавательница тов. Кузина еще раз прочитывает их. Лица ребят живые, спокойные,—работа петрушна, в году делали и посложнее.

Через полчаса задача решена у многих учеников. Валя Константинов, аккуратно переписав решение из черновика набело, принимается за пример. Так же уверенно пишут Пономарев, Безрос, Артемов.

Председатель комиссии директор школы А. И. Полотебнева вместе с учителем и ассистентом с интересом приступают к тщательной проверке работ. Результаты оказываются неплохие.

В то же время мальчики шестых классов писали изложение, а пятиклассники—диктант: никто из них не получил оценку ниже 3.

* * *

Тихо в коридорах и залах 7 женской школы. Новые лозунги и плакаты, шторы, половички, цветы подчеркивают торжественность момента. Ребят и преподателей встречают дежурные учителя. Им помогают сегодня и родители тт. Иванова, Аксенова, Митрофанова и Конобеева.

В классах, где идут письменные работы, а таких сегодня большинство, так тихо, словно они пустые. Только из-за одной двери доносятся оживленные, хотя и негромкие голоса. Это пионерская комната; пятиклассницы, окончив диктант, собрались сюда поделиться с вожатой своими успехами, почитать свежий номер «Пионерской правды».

Девушки 10 класса держат свой первый экзамен на аттестат зрелости. Внимание, сосредоточенно пишут они сочинение по литературе. В этом году им предложены интересные, широкие темы: «Идейное богатство и душевная красота людей в романе М. Горького «Мать»; «Слово о полку Игореве» как величайшее произведение русского искусства» и др.

В том как девушки подходят к теме, как излагают ее—чувствуется не только формальные знания, но и свежая мысль, искреннее чувство. Ольга Баньас и Вероника Луханина написали на последнюю—свободную тему. Обе пишут о любви к отчизне, но совершенно по-разному развертывают эту волнующую тему. Отсутствие шаблона выгодно отличает и многие другие сочинения.

Школа живет большой напряженной жизнью.

Е. КАРПЕЛЬЦЕВА.

Ответ Югославии на англо-американскую ноту

БЕЛГРАД, 20 мая (ТАСС). Как известно, 15 мая английское и американское правительства обратились к правительству Югославии с нотой по вопросу о положении в районе Триеста. Вчера белградское радио передало, что министерство информации сделало следующее сообщение представителям иностранной и югославской печати:

Правительство демократической федеративной Югославии послало ответ на ноту правительств Великобритании и США по вопросу военной оккупации Истрии, Триеста и Словенского Приморья частями югославской армии. Ответ составлен в духе союзного сотрудничества. В нем подчеркнуто, что югославская армия как одна из союзных армий имеет одинаковое с союзными армиями право оставаться на территории, которую они освободили в жестоких боях против общего врага. Югославская армия в ожесточенных боях, целью которых было отрезать значительную часть неприятельских войск и освободить порабощенных братьев, понесла большие потери и показала много примеров неимоверного героизма. Население этих областей два года участвовало в освободительной борьбе, и в огромном большинстве оно понесло огромные жертвы в борьбе против итальянского и немецкого фашизма. Поэтому не должно быть препятствий для пребывания там частей нашей армии, организации народно-освободительного комитета и гражданского управления.

По требованию наших союзников был поставлен вопрос о проведении демаркационной линии. В переговорах между маршалом Тито и фельдмаршалом Александером во время посещения последним Белграда этот вопрос был поставлен. Пребывание югославской армии в Триесте, Истрии и Словенском Приморье — это требование всего нашего народа, всей нашей страны, но оно ни в коем случае не предрешает окончательного постановления мирной конференции о принадлежности этих областей, так как демократическая федеративная Югославия—противница односторонних действий.

Обращение фельдмаршала Александера к войскам союзников на Средиземноморском театре военных действий

ЛОНДОН, 19 мая. (ТАСС). Специальный корреспондент агентства Рейтер при штабе союзников в Италии сообщает, что 19 мая фельдмаршал Александер опубликовал специальное обращение к вооруженным силам союзников на Средиземноморском театре военных действий. В этом обращении он заявляет, что маршал Тито, повидимому, пытается осуществить свои притязания силой.

«Мы сражались в этой войне для того, чтобы воспрепятствовать таким действиям,— говорится в обращении, — наша политика заключается в том, что территориальные изменения могут быть произведены только после тщательного изучения и исчерпывающей консультации и обсуждения между различными заинтересованными правительствами. Однако маршал Тито, повидимому, намеревается осуществить свои притязания силой оружия и при помощи военной оккупации. Действия такого рода слишком напоминали бы действия Гитлера, Муссолини и Японии. Мы сражались в этой войне для того, чтобы воспрепятствовать таким действиям. Мы договорились работать вместе и законным путем изыскивать справедливое разрешение территориальных проблем. Это—одни из основных принципов, во имя которых народы Объединенных наций принесли огромные жертвы, стремясь добиться справедливого и прочного мира. Это является основой, опираясь на которую наши представители с одобрения мирового общественного мнения работают сейчас в Сан-Франциско, создавая систему международной безопасности. Мы не можем сейчас отбросить основные принципы, за которые мы все сражались. Согласно этим принципам наш долг заключается в том, чтобы держать эти спорные территории под опекой до тех пор, пока их окончательная судьба не будет решена на мирной конференции. На этих территориях наш долг и ответственность состоят в том, чтобы поддерживать нашими военными силами закон и порядок и обеспечивать мирную и спокойную жизнь населения под юрисдикцией АМГОТА. Нам можно поверить что мы действуем беспристрастно, поскольку сами мы не посягаем на эти территории. В таком положении я попытался сделать все возможное, чтобы притти к дружественному соглашению с маршалом Тито, однако мне этого не удалось. Поэтому правительства США и Англии сами непосредственно поставили этот вопрос перед маршалом Тито. Советское правительство полностью информировано. Мы теперь хотим услышать готов ли маршал Тито к сотрудничеству, согласившись на мирное урегулирование его территориальных притязаний, или же он попытается осуществить их силой».

Заявление маршала Тито

БЕЛГРАД. 20 мая. (ТАСС). Белградское радио передает, что, отвечая на вопрос корреспондента агентства Тангир о том, каково его мнение относительно обращения к войскам фельдмаршала Александера, о котором сообщил корреспондент агентства Рейтер, маршал Тито заявил:

Не могу не выразить своего негодования и удивления по поводу неоднократного сравнения присутствия югославских частей в Истрии и Словенском Приморье с завоевательными методами Гитлера, Муссолини и Японии. Подобное обвинение может быть брошено только в лицо неприятелю, а не измученной и истекающей кровью союзнице, которую до сих пор все свободолюбивые народы считали примером героизма и самопожертвования в этой великой освободительной войне.

Югославская армия своими собственными силами преследовала оккупантов до реки Сочи, и дальше, и ее присутствию на этой территории не может представляться завоевательный характер. Такое обвинение и самым энергичным образом отвергаю.

Еще раз заявляю, что наша югославская армия и все югославы готовы сотрудничать с союзными силами, союзными странами, но в то же время Югославия не может допустить ни унижения, ни издевательства над ее правами. И заявляю, что Югославия готова сотрудничать и договариваться на такой базе, которая не будет ни оскорбительной, ни унизительной для Югославии как союзницы.

Нападение японского самолета на авианосец „Франклин"

ПЬЮ-ЙОРК, 21 мая. (ТАСС). Морское министерство США об'явило, что 19 мая японский пикирующий бомбардировщик в 16 милях от побережья Японии атаковал авианосец «Франклин» водоизмещением в 27 тыс. тонн. В результате двух прямых попаданий взорвались все находившиеся на борту боеприпасы. Убиты 341 и пропали без вести 431 человек. Ранено более 300 человек. Это самые тяжелые потери, понесенные каким-либо американским кораблем до сих пор. Однако в результате героических усилий остальной части команды «Франклин» остался на плаву и достиг Бруклина в основном своим ходом.

Пленение фельдмаршала Шернера

ЛОНДОН, 21 мая. (ТАСС). Как сообщает лондонское радио, германский фельдмаршал Шернер, который приказал своим войскам продолжать сопротивление советским войскам после об'явления капитуляции Германии, находится в плену у 7 американской армии. Шернер на самолете улетел из Чехословакии в Австрию.

Ответ. редактор К. ПОЗДНЯКОВА.

В резиденции прусских королей

Километрах в тридцати от центра Берлина, среди далеко тянущихся лесных массивов, среди многочисленных живописных озер раскинулся старый немецкий город Потсдам. Как только выезжаешь на его улицы—сразу бросается в глаза старинная архитектура зданий, прихотливая дворцовой знати немецкой аристократии.

Потсдам подвергался воздушным бомбардировкам англо - американской авиации. Потсдамский железнодорожный узел и ряд промышленных предприятий города носят неопровержимые следы работы американских и английских летчиков. Железнодорожный узел превращен в груды развалин. Но дворцы не пострадали от воздушных бомбардировок.

Улицы Потсдама оживлены. Жители города работают на восстановлении зданий, очистке городских кварталов, спешат по своим делам. На улицах—оживленное автомобильное движение.

Советская комендатура провела большую работу по восстановлению городской жизни. На многих улицах открыты магазины. Жители Потсдама получают здесь положенные им по карточкам продукты. Сеть открытых уже магазинов обеспечивает снабжение населения.

Мы — у коменданта города. Потсковник Андрей Захарович Берзи с первого дня занятия города принял на себя обязанности коменданта. Волжанин, сапожник, он вместе со своими частями брал этот дворцовый город, летнюю резиденцию германских императоров. Во время уличных боев он изучил его планировку, знает все его закоулки.

Профессор Максимилиан Эстерер — бывший руководитель кафедры в берлинском политехническом институте. Этому 64-летнему ученому гитлеровцы закрепили преподавание, поставили его в невыносимые материальные условия. Несмотря на это, профессор написал несколько трудов по вопросам машиностроения и принес в комендатуру с просьбой помочь опубликовать их, использовать его знания. Как раз перед нашим посещением комендатуры он принес комендатуру свой проект восстановления нормальной работы потсдамских учебных заведений.

Профессор философии лейпцигского университета доктор Зберте был изгнан гитлеровцами из университета за свои взгляды. Сейчас он предлагает свои услуги для работы в высших учебных заведениях.

...Кием в район дворцов. Огнибаем обелиск с египетскими иероглифами и через чугунные ворота, расшитые призрачником, в'езжаем в парк замка Сан-Суси, построенного в 1747 году. В этом дворце столетия велись заговоры против России, Польши, Австрии. В кабинетах этого дворца около двухсот лет назад прусский король Фридрих II-й разрабатывал планы похода на восток, которые впоследствии потерпели полный крах. В результате семилетней войны русские войска, наголову разбившие Фридриха II-го, вошли в Берлин и сюда—в Потсдам. И вот теперь в 1945 году, этот дворец, у дверей которого стоят советские часовые,—снова символ краха Германии, ее захватнических планов.

По приказу гитлеровского командования немецкие части последние часы бессмысленно сопротивлялись именно здесь, в расположении дворцов. Советские войска так провели бой, что выбили отсюда гитлеровцев, сохранив дворцы. Они сразу же были взяты под охрану. Как все это противоречит тому, что делали немцы с нашими памятниками истории и искусства! Прохожу по залам петербургских дворцов, невольно с чувством возмущения и гнева вспоминаешь руины Нового Петергофа, обгорелые стены Татчинского замка, взорванные варварами Екатерининского дворца в Пушкине.

В сопровождении хранителя дворцов, тайного советника Артура Берг, — обходим одну за другой комнаты дворца, осматриваем залы, спальни, кабинеты, где жил Фридрих II-й. С ними вместе осматривает дворец группа боевых офицеров. Они разочарованы: после Петергофских дворцов эти здания поражают своим казарменным видом, запущенной, безвкусной отделкой.

В комнатах, где одно время жил Вольтер, советские люди задерживаются. С чувством глубокого уважения они вспоминают о великом французском философе-писателе.

Мы об'езжаем парк, осматриваем Новый дворец, построенный после окончания семилетней войны. Впоследствии этот дворец был резиденцией кайзера Вильгельма II-го. Позже Геринг, назначенный Гитлером канцлером Пруссии, созывал здесь прусский совет, взывая к тени Фридриха, что однако не помогало гитлеровским главарям растащить наиболее ценное дворцовое убранство по своим личным резиденциям.

Б. АФАНАСЬЕВ.
К. СУХИН.

ПОТСДАМ, МАЙ. (Спец. корр. ТАСС).

22 мая в 12 часов дня в помещении театра Юного зрителя состоится совещание владельцев частных домов и застройщиков, получающих карточки непосредственно в карточном бюро, по вопросу выдачи карточек на июнь месяц.

Явка обязательна.

ТРЕБУЮТСЯ:

Столяр, пекарник, рабочий по сцене, бухгалтер, комендант. Об условиях справляться: ул. Подбельского, д. 8, у тов. Казберовой.

Инженер - строитель областной конторе промбанка: ул. М. Горького, д. 76.

Для работы в летнем театре билетеры: контролеры, пожарно-сторожевая охрана, уборщицы, рабочие по сцене Рязанскому областному концертно - эстрадному бюро — Советская площ., особняк, тел. 9—64.

ТРЕБУЮТСЯ:

На постоянную и временную работу слесари, столяры, плотники, бондари, шофер, музыкант, капельщик. Работа сдельная. При заводе имеется столовая. Принятые обеспечиваются продовольственными карточками. Обращаться: Рязань, ул. К. Маркса, д. 1, инкерводочный завод.

Заведующий складом и сторож сектору снабжения управления кинофикации. Рязань, ул. Подбельского, 8.

Заведующий снабжением, секретарь-машинистка, уборщица-курьер Рязанскому областному управлению издательств и полиграфии—ул. Горького, 70.

Плановик-экономист, контролер, бухгалтеры, кладовщики, агенты, корреспонденты, рабочие кухни, возчики, истопники, швейцары ресторану ст. Рязань-2.

АДРЕС РЕДАКЦИИ: Рязань, ул. Радищева, дом № 24. ТЕЛЕФОНЫ: ответ. редактора — 83, зам. отв. редактора — 9—19, отв. секретаря — 34, отделов: партийной жизни и пропаганды марксизма - ленинизма, рабселькоров и писем, промышленного — 4—51, сельскохозяйственного — 4—64, бухгалтерии и отдела объявлений — 6—05, выпускающего — 1—68.

НБ02720 Заказ № 2064. Тираж 36180. Рязанская типография.

Пролетарии всех стран, соединяйтесь!

СТАЛИНСКОЕ ЗНАМЯ

Орган Рязанского Обкома и Горкома ВКП(б), Областного и городского Советов депутатов трудящихся

№ 100 (8061) | Среда, 23 мая 1945 года | ЦЕНА 20 КОП.

Агроном—организатор борьбы за высокий урожай

Наше социалистическое сельское хозяйство неуклонно идет в гору. Даже в трудные военные годы советская деревня успешно разрешила важнейшую задачу по под'ему урожайности полей, увеличению поголовья скота и его продуктивности, обеспечила бесперебойное снабжение армии и страны продовольствием. В этом сказалась великая сила и жизненность колхозного строя, который дал невиданный размах творческой инициативе крестьян, привел в действие все возможности и ресурсы.

Наше сельское хозяйство, его рост и процветание опирается не только на самоотверженный труд колхозников. Оно опирается также на высокую технику, на передовую науку, которые служат народу, помогают ему двигать вперед, еще выше поднимать культуру социалистического земледелия и животноводства. Только крупное колхозно-совхозное производство открыло просторы для развития и широкого применения сельскохозяйственной науки и техники. Без мощной техники, без науки немыслимо крупное социалистическое хозяйство.

В колхозной деревне выросла целая армия людей сельскохозяйственной науки—агрономы, зоотехники,—которые своим неутомимым трудом помогают труженикам полей вести хозяйство по-новому, использовать все достижения передовой советской науки и техники.

Велика и почетна роль советского агронома. Что может быть выше сознания того, что советы и дела агронома помогают колхозникам выращивать богатый урожай на земле, за которую сражались и умирали бойцы Красной Армии, выращивать хлеб, который увеличивает силу и мощь нашей советской державы!

Сорок шесть лет работает агрономом А. Ф. Кунилов, из них 34 года—в Шацком районе. Ему пришлось работать и до Великой Октябрьской революции, и до колхозов. Он работал всегда честно, всегда любил землю. Но раньше он трудился в одиночку, бился, как рыба об лед. Только с победой колхозного строя он увидел расцвет науки, только здесь он нашел широкое поле для своей плодотворной деятельности, только здесь можно творить, дерзать, потому что за ним стоит великая колхозная сила, которая поддерживает и вдохновляет его.

Тов. Кунилов постоянно бывает на полях, дает колхозникам советы, где, когда и какую культуру лучше сеять, какие удобрения внести на том или ином участке. Все колхозы зоны его обслуживания всегда во-время справляются с полевыми работами. В прошлом году 8 колхозов собрали урожай до 20 центнеров с гектара. Тов. Кунилов сам тщательно следит за всеми открытиями агрономической науки и рассказывает об этом колхозникам.

Хорошо работает агроном колхоза имени Кирова, Шиловского района, В. П. Грубин. При его активном участии колхоз собирает высокий урожай. Предметом особой заботы тов. Грубина являются семенные участки. В прошлом году колхоз вырастил на семенных участках ржи 20 центнеров с гектара, яровой пшеницы—15 центнеров, проса—17 центнеров. Колхозники семи бригад получили в прошлом году дополнительную оплату за перевыполнение планов повышения урожайности. Тов. Грубин в своей работе опирается на актив, к его голосу чутко прислушиваются на заседаниях правления колхоза и общих собраниях. Он является подлинным организатором борьбы за высокий урожай.

Положительно отзываются колхозники и о работе агронома колхоза «Прожектор», Ново-Деревенского района, Т. Т. Бариновой, участковом агрономе Сараевского района Н. Н. Литвиновой. Тов. Литвинова хорошо помогает в работе комсомольско-молодежных звеньев колхозов «Новая жизнь», «Новый хутор», «Красная заря».

Агроном—это представитель государства в колхозе, призванный помогать колхозникам своими знаниями, советами. Он должен быть застрельщиком борьбы за высокий урожай, самым строгим образом следить за качеством всех работ, быть борцом за высокую агротехнику полевых работ. Место агронома в поле, а не в кабинете. Агроном—вожак, запевала, новатор в колхозном производстве, первый и лучший советник председателя колхоза, бригадира, звеньевого, всех колхозников. Он должен собирать, накоплять, обобщать и распространять передовой колхозный опыт.

И вот, если с этими требованиями подойти к агрономам, то окажется, что еще далеко не все сознают всю ответственность порученного им дела. Многие агрономы ограничиваются гастрольными поездками по колхозам, а большее время сидят в канцелярии. Такие агрономы, как небо от земли, далеки от колхозной практики, они превратились в канцеляристов.

Недавно на одном совещании в Больше-Коровинском районе участковые агрономы тт. Ивашкина и Гурина заявили, что в обслуживаемых ими колхозах полевые работы ведутся хорошо, агротехника не нарушается. При проверке на месте оказалось обратное. В колхозах имени 16 партс'езда, «Красный коммунар» сеяли по невспаханному жнивью, семена заделывали плохо, допускали разбросной сев, а сеялки простаивали. Спрашивается, где же зоркий глаз агронома? Агрономы Ивашкина и Гурина, видимо, не бывают на полях. Ясно, что такие агрономы сами потакают бракоделам, своей бездеятельностью способствуют понижению урожайности. Подобной безответственности должен быть положен конец!

Совнарком СССР и ЦК ВКП(б) в постановлении о государственном плане развития сельского хозяйства на 1945 год запретили кому бы то ни было отменять или изменять установленные колхозами совместно с агрономами агротехнические мероприятия без ведома агронома, установившего эти мероприятия, или без разрешения главного агронома райземотдела, а по совхозам без разрешения главного агронома треста.

Роль агронома поднята высоко, ему предоставлены большие права. А, как говорится, кому много дано, с того много и спрашивают. Поэтому необходимо, чтобы райисполкомы и колхозы повысили требования к агрономам, спросили с них, как они работают, насколько плодотворна их деятельность в деле борьбы за высокий урожай. По урожаю, разумеется, и следует определять работу агронома.

Агроному созданы все условия для большой работы, ему открыто широкое поле деятельности. Окруженные уважением и заботой, агрономы должны стать настоящими организаторами борьбы за высокий урожай, за организационно-хозяйственное укрепление колхозов. Сейчас необходимо помочь колхозам в кратчайший срок и на высоком агротехническом уровне завершить весенний сев. Это и будет не на словах, а на деле борьба за высокий урожай.

В Обкоме ВКП(б) и Облисполкоме

Обком ВКП(б) и Облисполком учредили переходящее Красное знамя и почетные грамоты Обкома ВКП(б) и Облисполкома для вручения их району и участникам строительства за активную работу на строительстве газопровода Саратов—Москва и успешное выполнение своих обязательств в социалистическом соревновании.

Установлено, что переходящее Красное знамя вручается через каждые 15 дней району, который обеспечит высокие показатели в выполнении принятых на себя социалистических обязательств по рытью траншей, а также активно участвует в выполнении других работ на строительстве газопровода.

Почетные грамоты вручаются колхозу и отдельным участникам строительства газопровода за высокие показатели производительности труда.

Заседание, посвященное столетию со дня рождения И. И. Мечникова

На-днях состоялось заседание Рязанского научного общества врачей, посвященное столетию со дня рождения И. И. Мечникова, под председательством заслуженного врача республики тов. В. Я. Синегубкина.

С докладом о жизни и деятельности И. И. Мечникова выступил директор санитарно - бактериологической лаборатории тов. Н. А. Казберюк. Интересный доклад «Ранняя диагностика туберкулеза» сделал врач Г. Державин.

Всесоюзное социалистическое соревнование за высокий урожай

Наступили завершающие дни сева!

Высокой организованностью и слаженностью в работе быстрее выполним план сева по каждому колхозу, совхозу и МТС

★

ПОДРОСТКИ ТРУДЯТСЯ

До войны Леня Погонин редко появлялся в поле. Он учился, домоседничал и беззаботно играл с ребятами. В войну он приобщился к колхозным работам, стал полноправным колхозником.

Рано начинается трудовой день подростка. Едва забрезжит заря и начнут выступать за окном из утренней мглы силуэты деревьев, он встает и неторопливо идет на конюшню. Там получает фураж и раздает лошадям. Позже Леня уходит к пахарям в поле и придирчиво посматривает не сильно ли товарищи гоняют лошадей, подкармливают ли их в борозде.

А как хорошо Леня Погонин пашет! Заболеет кто-либо из пахарей или отлучится в город, Леня идет на замену. Его небольшие руки крепко держат плуг, выводят ровные, глубокие борозды. Лучше Лени никто в колхозе не может напахивать грядки. И недаром колхозники называют его по имени и отчеству.

— Алексей Павлович,—говорит председатель тов. Азаров,—уважаемый человек в нашем селе. Он хороший пахарь, лучший конюх в колхозе. На него я всецело полагаюсь. Кони, закрепленные за ним, не встали в борозде. Артель успешно завершила полевые работы. В трудовой книжке Лени Погонина уже записано 170 трудодней.

Усердно работает в колхозе Коля Подлесных. Куда бы ни поставил его председатель или бригадир, везде он перевыполняет норму. Зимой Коля вывозил в поле навоз, собирал золу и птичий помет. Наступила весна,—он взялся за плуг. На «Мальчике» и «Музике» он ежедневно выпахивает по 1,25 гектара при норме один гектар. Коля работает от зари до темна, дорожит каждым часом, каждой минутой рабочего времени. У него одна дума: не посрамить чести передового колхоза, заслужить благодарность отца-фронтовика.

— 16 лет парнишке нет, — говорят колхозники,—а работает—душа просто радуется—расторопно, старательно.

Добросовестно, с молодым задором трудится на колхозных полях Коля Седых. Он вывозит на пары навоз, готовит резку для лошадей, прикатывает яровые культуры. Коля дневные задания выполняет на 120—130 процентов.

Нет сейчас в колхозе такого участка работы, где бы не было подростков. За плугом и бороной, на огороде и в поле встретите вы задорного парнишку в лихо надвинутой шапочке, делающего большое и важное дело. Коля Подлесных как-то гордо сказал: «Как же нам не работать, ведь мы отцов поддерживаем. Скоро вернутся они домой и скажут нам фронтовое спасибо».

В годы Великой Отечественной войны подростки колхоза имени Кагановича с честью выдержали экзамен на зрелость. Они добросовестно боролись за высокий урожай, помогали своим отцам и братьям в разгроме немецких захватчиков.

Ал. ВОЛОДЬКИН.

Колхоз им. Кагановича, Раненоургского района.

★ ★

Чернавские бракоделы

(По телефону от нашего собственного корреспондента)

Вздымая пыль, по полю едет трактор. Прицепщик машет руками, что-то кричит бригадиру Панфилову, сидящему за рулем. Но тот ничего не слышит. Только у края загона он оглянулся.

—Чего орешь?

—Да семена кончились. Ползагона пролетели...

—А мешки где?

—На том конце поля.

—Ну, держись, поедем.

И опять к небу взвилась пыль...

Так сеет бригада Панфилова в колхозе «Новый быт». На 10 гектарах пшеница заделана на глубину 2—3 сантиметра, с огрехами на каждом шагу. У 24-рядной сеялки не работают два диска. Посеяно трактором 104 гектара зерновых. Вот и выходит, что два незасеваемых ряда в общей сложности составляют восемь гектаров незасеянной площади. Так трактористы, попросту говоря, расхищают будущий урожай.

Свили гнездо бракоделы и в соседнем колхозе «Красная звезда». Есть у них надежный опекун—председатель артели тов. Пронькин. Зябь здесь вспахана плохо: глыба на глыбе. Но тов. Пронькин распорядился раскидать овес и после заделать его бороной. Сеяльщик старик Сафонов упрекнул председателя:

—Золото на ветер кидаем...

— Не твое дело, сей скорей...

Полеводческие бригады в колхозе по существу упразднены. Все тягло собрано в одну бригаду, индивидуальной сдельщины нет и в помине.

Мы побывали во многих колхозах Чернавского района. И в большинстве из них предпочитают сеять из лукошка. Например, в колхозе «Пятилетка» сеют вручную, а три конных сеялки бездействуют. В колхозах «Новая деревня», «Пламя», «Заря», «Победа» весновспашка проводится на глубину 5—6 сантиметров.

В прошлом году Чернавский район из-за плохой обработки почвы получил низкий урожай. Похоже, что и в нынешнем году руководители района не намерены организовывать борьбу за повышение урожайности.

Б. СИЛЬВЕСТРОВ.

ЧЕРНАВА, 22 мая.

В Кораблине недооценивают живое тягло

(По телефону от нашего корреспондента)

В передовых колхозах Кораблинского района посевные работы проходят успешно. Члены сельхозартели «Рассвет» по-хозяйски используют живое тягло. Пахари А. Савкин и А. Бобров вспахивают ежедневно до двух гектаров вместо 1,25 гектара по норме. Каждый из них уже вспахал по 30 гектаров.

Производительно работают на бычках пахари В. Егоров и А. Власов из сельхозартели «Вторая пятилетка». Двухкорпусными плугами они вырабатывают до одного гектара.

Близки к завершению посевных работ сельхозартели «Герой труда», «Красный дирижабль», «Прогресс».

Успешное проведение сельскохозяйственных работ во многих колхозах района зависит от полного и правильного использования живого тягла. Это подтверждает опыт передовых колхозов.

Тот факт, что в целом район сильно затягивает сев, можно об'яснить тем, что до сих пор здесь недооценивают живое тягло, особенно крупный рогатый скот. Труд колхозников, работающих на живом тягле, организован крайне неудовлетворительно.

В сельхозартели имени Первого с'езда колхозников-ударников вместо 7 плугов используются лишь 4. Пахари работают скопом, выпахивая в день по 0,33 гектара. К 20 мая из 221 гектара по плану было посеяно 68. Члены сельхозартели «Электрозавод» выезжают в поле не раньше 8 часов утра и рано кончают работу. Пахари вырабатывают здесь не более полгектара.

Главный агроном райземотдела тов. Рачковский не знает положения дел в колхозах. Его не увидишь в поле, он все время отсиживается в кабинете. Да и другие работники райземотдела во главе с заведующим тов. Селезневым предпочитают писать бумаги, лишь бы не ездить в колхозы.

К. ПЕТЕРКОВ.

Почему наш колхоз плохо сеет?

Колхоз «Медовка» считается самым отстающим в Лебедянском районе. Из года в год он получает низкие урожаи. Не улучшилось положение здесь и с приходом на должность председателя колхоза Е. И. Гревцова.

Плохо подготовившись к полевым работам, колхоз затягивает весенний сев. Колхозники не чувствуют руководства со стороны председателя артели. Сам Гревцов и бригадир Емельянов не хотят замечать и устранять факты нарушения агротехники. Вот, например, на каждый гектар у нас недосевается по 30—45 килограммов яровой пшеницы. Однажды от сева осталось три центнера пшеницы. Этот «излишек» руководители колхоза пропили.

Тягло на севе используется не полностью. В распоряжении председателя колхоза всегда имеется отдельная лошадь, на которой он раз'езжает. Гревцов уже успел вспахать себе огород.

В нашем колхозе бывают уполномоченные райкома партии тт. Барков и Тарлин, но и они очень равнодушно смотрят на все неурядицы. Просим вмешательства областной газеты.

КОЛХОЗНИКИ.

От редакции: Обращаем внимание Лебедянского райисполкома на факты, сообщаемые в письме колхозников, и ждем ответа о принятых мерах.

Подъем

Валентин Калашников пришел на Рязанский моторемонтный завод в июне прошлого года. Ему давно были знакомы эти цеха, знал он и многих рабочих. Валентин кончил фабрично - заводскую школу обучения, здесь проходил практику. Последнее время был мастером в школе ФЗО № 5.

— Будешь работать на этом станке,—сказал ему мастер А. И. Шереметьев.

Молча, внимательно выслушивал Валентин наставления мастера.

— Вы не бойтесь, Александр Иванович, я справлюсь.

— Главное, учись работать без брака. Помни, что мы выполняем ответственную работу.

С первых же дней Валентин стал выполнять норму. Это было его большим успехом. Через некоторое время ему присвоили 5 разряд токаря.

На заводе Валя подружился с Анатолием Северовым, Васей Балашовым. Ребята часто собирались, делились своими мнениями.

— Хорошо бы нам вместе работать,—говорили товарищи между собой.

Скоро мечты их осуществились. В марте на заводе была создана комсомольско - молодежная бригада. Толя Северов, Леша Панферов, Вася Балашов, Клава Капралова, Маруся Сидорина, Аня Палагина, Саша Лисейкина и Маруся Турина стали работать в одной бригаде. Валентин Калашников был назначен бригадиром.

С организацией бригады у ребят повысилась ответственность за работу. Валентин не предупреждал товарищей, но каждый понимал важность своего дела и потому добросовестно относился к нему.

С каждым днем бригада набирала темпы. По две с лишним нормы выполняли Клава Капралова, Вася Балашов, по четыре нормы в смену давал Анатолий Северов. Его, как лучшего производственника, избрали помощником бригадира. Работает он на двух станках. Анатолий проворнее всех, он быстрее заправляет деталь, вернее, берет нажим резца.

Но вот в бригаде произошла неприятность. Леша Панферов самовольно ушел с работы во время ночной смены. Что делать?.. Собрали бригадное собрание.

— Вопрос стоит о твоем пребывании в бригаде, — заявил В. Калашников.

— Иначе не можем,—подтвердили остальные члены бригады.

— Ребята, даю слово, что никогда не повторится этого. Дайте мне трехдневный срок. Плохо буду работать, тогда решайте, — взволнованно просил Алексей.

К концу этого же дня он дал две нормы и с тех пор систематически перевыполняет задание.

Растут производственные показатели бригады. Все знают на заводе, где работает бригада Калашникова. Особенно это заметно к концу дня, когда у всех станков стоят красные флажки, а у некоторых по два и по три. Флажок ставится тогда, когда токарь выполнит задание на 150 процентов.

У бригады появились соперники. Началось соревнование бригад, но бригада Калашникова впереди. Ребята дорожат каждой минутой времени. Если у одного не ладится станок, все болеют душой за него, стараются помочь. К работе готовятся заранее, рабочее место всегда в порядке. Бережно относятся к инструменту.

Кончается смена, но бригадир и помощник не уходят. Во вторую смену придут работать ученики ФЗО. Им надо помочь. И ребята снова становятся к станкам, терпеливо учат молодых фабзайцев.

Выросли люди бригады. Маруся Турина выдвинута на работу бригадира. Недавно Клаву Капралову и Марусю Федорину комсомольская организация приняла в свои ряды. А Валентин Калашников вступил кандидатом в члены ВКП(б).

На заводе наступила горячая пора. Надо быстрее подготовить моторы к комбайнам.

— Одна лишняя деталь — лишний килограмм хлеба, — так расценивает свою работу Леша Панферов. Так думают и остальные.

Особый под'ем вызвало у ребят сообщение о победе Красной Армии над врагом. Они услышали это, когда работали в ночной смене.

— Ребята, война кончилась. Наша победа: Завоевали! — взволнованно говорил своим товарищам бригадир.

На великую победу Красной Армии бригада решила ответить новым трудовым под'емом.

— Я слышал обращение товарища Сталина к народу, — говорит Анатолий Северов. — Товарищ Сталин сказал: Великая Отечественная война завершилась нашей полной победой... Начался период мирного развития. С победой вас, мои дорогие соотечественники и соотечественницы! — И я ответил своему великому вождю, что не пожалею сил для того, чтобы работать еще лучше, быстрее отремонтировать моторы к комбайнам.

Производственные показатели бригады возросли. По три — четыре нормы она выполняет за смену. Это ее ответ Красной Армии, разгромившей врага, ответ своему вождю, приведшему народ к победе.

А. ВАНИНА.



Герой Советского Союза Фаломеев Дмитрий Сергеевич, уроженец Муравлянского района.

По Союзу и области

Брошюра „Всенародный праздник Победы"

МИНСК, 20 мая. (ТАСС). Белорусское государственное издательство выпустило массовым тиражом на белорусском языке брошюру «Всенародный праздник Победы». В ней напечатаны Приказ Верховного Главнокомандующего Маршала Советского Союза товарища Сталина по войскам Красной Армии и Военно-Морскому Флоту, Обращение тов. И. В. Сталина к народу, а также другие исторические документы, посвященные дню Победы.

Премии за лучшие массовые песни

Закончился конкурс на лучшую массовую и эстрадную песню для записи ее на грампластинку. На конкурс было представлено около 100 песен. Они посвящены вождю народов Сталину, Красной Армии - освободительнице, новой жизни и труду на освобожденной земле.

Первая премия в 12 тысяч рублей присуждена композитору Б. Мокроусову за две песни—«Возвращение» и «Лучше нету того цвету». За текст первой из них также выдана первая премия (10 тысяч рублей) поэту Л. Ошанину. (ТАСС).

Аджарские питомники для озеленения городов Советского Союза

Возобновили свою деятельность питомники субтропических районов Аджарии, снабжавшие в довоенные годы многие города и районы Союза декоративными деревьями и зеленью. За последний месяц для озеленения Тбилиси, Баку, Еревана и других городов Закавказья отсюда отправлены десятки тысяч различных древесно - декоративных кустарников, растений, цветов.

Два вагона пальм, кипарисов, драценов, азалий и камелий послано в этом месяце в Ленинград. Свыше двух тысяч субтропических растений отправлено в Москву. (ТАСС).

За экономию топлива

На собрании рабочих депо Рязань мастер промывочного цеха тов. Лялин сказал:

— В ответ на обращение товарища Сталина к народу мы обязаны работать так, чтобы встретить Сталинский день железнодорожника новыми производственными успехами.

Его предложение нашло горячую поддержку. Коллектив депо обязался за месяц выпустить сверх плана из под'емочного ремонта один паровоз, провести 100 экспрессов и 15 тяжеловесных поездов, сэкономить не менее 15 процентов топлива.

В честь Дня железнодорожника

Трудовыми подвигами отвечают железнодорожники на полную и окончательную победу Красной Армии над гитлеровской Германией. В честь Дня железнодорожника они берут на себя новые обязательства.

Лучший составитель станции Рязань-1 тов. Козлов обязался обрабатывать скоростным методом за дежурство 5 поездов. Весь коллектив станции взял на себя обязательство выполнить государственный план погрузки на 105 процентов, выгрузки — на 103 процента, сократить простой местного вагона на один час, помочь путейцам в ремонте стрелочных переводов и станционных путей.

Возвращение научных сотрудников Пулковской обсерватории

В Ленинград прибыла из Ташкента последняя группа руководящих научных сотрудников Пулковской обсерватории во главе с ее директором Г. Н. Неуйминым. В специальном вагоне доставлены эвакуированные в начале войны ценнейшие астрономические инструменты и научные материалы.

Заведующий астро-физическим отделом обсерватории профессор Крат, являющийся начальником экспедиции по наблюдению предстоящего 9 июля солнечного затмения, выезжает вскоре с группой сотрудников в город Сортавала для установки там привезенной из Ташкента большой призматической камеры и других инструментов. (ТАСС).

Источники силы и непобедимости Советского Союза

Много раз на протяжении своей истории народы России вели борьбу с врагами, покушавшимися на свободу и независимость нашей Родины. Но никогда еще народам нашей страны не приходилось иметь дело с таким сильным, коварным и опытным врагом, каким явилась фашистская Германия в нынешней войне.

Наполеон, мечтая захватить Москву, отправил в поход на Россию армию, в количестве 600 тысяч человек. В войне 1914—1918 г.г. немецкие империалисты бросили против России около полутора миллионов солдат. Сейчас фашисты держали на советско-германском фронте по крайней мере вдвое больше войск. Германия использовала также против СССР людские резервы и производительные силы почти всей оккупированной ею Европы. В течение почти 3-х лет Красная Армия вела войну, против гитлеровской Германии один на один, не имея серьезной помощи и поддержки со стороны союзников.

Это в достаточной степени показывает, насколько серьезны и необычайны были те трудности, какие встали перед Красной Армией в войне против фашистской Германии и насколько велик был героизм, какой проявила Красная Армия в Отечественной войне.

«Я думаю,—говорил товарищ Сталин в докладе о XXV-й годовщине Великой Октябрьской социалистической революции, — что никакая другая страна и никакая другая армия не могла бы выдержать подобный натиск озверелых банд немецко - фашистских разбойников и их союзников. Только наша Советская страна, и только наша Красная Армия способны выдержать такой натиск. И не только выдержать, но и преодолеть его».

Сейчас война окончена. Гитлеровская Германия разгромлена. И, естественно, каждый задает себе вопрос: как могло получиться, что молодое советское государство, возникшее всего каких-нибудь 25 лет назад на развалинах отсталой, слабой царской России оказалось настолько сильным, что не только устояло в борьбе против мощного врага, но и разгромило его.

Некоторые органы иностранной печати считают, что сила Советского Союза в войне против гитлеровской Германии об'ясняется численным превосходством в населении. Другие утверждают, что источником силы Советского Союза явилась его огромная территория. И то и другое утверждение неправильно.

Конечно, величина территории, людские резервы, материальные ресурсы — все это вещи немаловажные для успеха в войне. Но тем не менее это только предпосылки, условия победы, а еще не сама победа. Основным источником силы нашей страны является ее социальный строй, ее государственные, экономические и общественные порядки. Как известно, недра России всегда были богаты полезными ископаемыми, а народы России были многочисленны и храбры. Однако Россия до Октябрьской социалистической революции нередко проигрывала войны. Причина была в том, что она обладала таким социально - политическим строем, который был не способен мобилизовать имеющиеся возможности и обеспечить победу над врагом.

В Октябре 1917 года Россия стала новой, социалистической. В России не стало власти помещиков и капиталистов, а утвердилась власть трудящихся. Новый социальный строй стал источником невиданной силы и могущества советского государства. «Социалистический строй, порожденный Октябрьской революцией, — говорил товарищ Сталин, — дал нашему народу и нашей армии великую и непреоборимую силу».

Уже в Отечественной войне 1918 — 1920 гг. советский строй проявил величайшую жизненность. Несмотря на то, что у советского государства оставалась тогда в руках только четверть территории страны, нехватало хлеба, вооружения, обмундирования, не было союзников, не было, по существу, и Красной Армии, которая только начала создаваться, — советское государство, тем не менее, разгромило белогвардейцев и интервентов и отстояло независимость страны от нашествия 14 капиталистических государств.

«Никогда не победят того народа, — писал В. И. Ленин,—в котором рабочие и крестьяне в большинстве своем узнали, почувствовали и увидели, что они отстаивают свою, Советскую власть, — власть трудящихся, что отстаивают то дело, победа которого им и их детям обеспечит возможность пользоваться всеми благами культуры, всеми созданиями человеческого труда».

Сила и могущество советского строя, рожденного Октябрьской социалистической революцией, с особенной полнотой проявилась в Отечественной войне советского народа против немецкого фашизма, войне, которая явилась тяжелейшим испытанием и суровейшей проверкой жизненности и прочности советского строя. Основой всякого государства, всякого общества, является народ. В царской России население было расколото на антагонистические, враждебные друг другу классы. Эксплоататоры угнетали трудящихся, мяли и душили народ, не давали ему ходу, лишали политических прав и свобод, держали в кабале и неволе. Это ослабляло силы страны в борьбе с врагами, тем более, что обычно плоды побед доставались не народу, а его угнетателям.

В СССР нет сейчас эксплоататорских классов. Рабочие, колхозники и советская интеллигенция являются тружениками социалистического общества. Вся власть в стране, все богатства принадлежат только народу. На этом зиждется небывалое морально - политическое единство всего советского народа. Гитлеровские захватчики, напав на СССР, надеялись вызвать раскол среди трудящихся, драчку между рабочими и крестьянами. В действительности получилось иное: они встретили спаянный, монолитный народ, преисполненный ненависти к врагу. Страна стала единым военным лагерем. «Красная Армия из всех армий мира имеет наиболее прочный и надежный тыл» (Сталин).

В царской России не было равноправия и дружбы наций. Россия была тюрьмой народов. Одни национальности угнетали другие, между ними разжигалась национальная рознь и вражда. Это также ослабляло силы России в борьбе с ее врагами. Советская власть разрешила национальный вопрос. Ленин и Сталин — основатели советского государства — создали прочный союз народов России, основанный на равенстве, самостоятельности, независимости, отмене национальных ограничений, свободном развитии национальных меньшинств. Братское содружество советских народов, родившееся в октябрьских боях, окрепло в гражданской войне и в дни социалистического строительства. СССР стал многонациональным государством свободных народов, населяющих огромную территорию. В войне против фашизма дружба народов явилась могучим источником силы Советского Союза. Все народы СССР, все национальности во главе с великим русским народом внесли свой вклад в дело разгрома врага. «Утвердившаяся в нашей стране идеология равноправия всех рас и наций, идеология дружбы народов одержала полную победу над идеологией звериного национализма и расовой ненависти гитлеровцев» (Сталин).

Источник силы Советского Союза в горячем и животворном советском патриотизме. В условиях царизма любовь к Родине отравлялась горечью сознания, что царская Россия является «мачехой» для народов, что огромные массы населения подвергаются гнету и лишены политических прав, что господствующие классы ведут гибельную для России националистическую политику.

В советской России патриотизм обрел новую силу. «Сила советского патриотизма, — говорил товарищ Сталин, — состоит в том, что он имеет своей основой не расовые или националистические предрассудки, а глубокую преданность и верность народа своей советской Родине, братское содружество трудящихся всех наций нашей страны». При советском строе гармонически сочетаются национальные традиции народов и общие жизненные интересы всех трудящихся Советского Союза.

За годы революции коренным образом изменился культурный облик нашей страны. До Октября население царской России стояло по грамотности на одном из последних мест в Европе. Из каждых 4 человек 3 были неграмотными. Царизм оставлял народ в темноте, считая, что безграмотным народом легче управлять. В советской стране произошла культурная революция.

За годы революции в стране выросла новая, советская интеллигенция, смело идущая по пути новаторства и культуры, давшая советскому народу ценнейшие изобретения и научные открытия.

Вооружение Красной Армии, ее боевая техника не могли бы быть такими совершенными, не могли бы поступать на фронт в таком количестве, если бы в отношении культуры Советский Союз продолжал стоять на уровне царской России.

Решающую роль в борьбе Советского Союза против фашистской Германии сыграла социалистическая экономика. Царская Россия не имела собственной промышленности, производящей машины, тракторы, автомобили, моторы. Не было электрической, химической, военной промышленности. В войне 1914—1918 гг. царская Россия не смогла поэтому обеспечить русскую армию достаточным вооружением. Если в немецкой армии на каждого солдата имелось 100 килограммов снарядов, то в русской всего-навсего 5 килограммов, т. е. в 20 раз меньше.

Советский строй, созданный Лениным и Сталиным, сталинские пятилетки превратили нашу страну в могучую индустриальную державу.

На востоке были созданы новые центры промышленности — второе Баку, второй Донбасс, крупные промышленные районы выросли на Урале, в Сибири, в Средней Азии, в Казахстане, на Дальнем Востоке. Страна покрылась сетью электростанций. Все это послужило фундаментом для создания прочной военной мощи Советского Союза. В дни войны на предприятиях нашей страны неустанно ковалось оружие, которым Красная Армия громила и разгромила врага.

Сельское хозяйство царской России, покоившееся на основах частной собственности на землю, также находилось на низком уровне. Десятки миллионов мелких собственников вели хозяйство на нищенских клочках земли. Использовать агрономическую науку, применить тракторы и современные с/х машины в таких условиях было невозможно. В результате, урожаи были малыми, товарность сельского хозяйства была ничтожна. Советская власть перестроила сельское хозяйство на началах коллективизации.

В войне против фашизма колхозный строй сыграл исключительную роль. Несмотря на уход из деревни значительного количества мужского населения на фронт, несмотря на сокращение числа тракторов, на потерю в первые годы войны большой плодородной территории Советского Союза—Украины, Кубани, Дона—сельское хозяйство блестяще справилось со своей задачей: оно снабжало армию и страну продовольствием, а промышленность—сырьем. «Без колхозного строя,—говорил товарищ Сталин,—без самоотверженного труда колхозников и колхозниц мы не смогли бы решить эту труднейшую задачу».

Советская промышленность и сельское хозяйство справились в условиях войны со своими задачами потому, что экономика Советского государства несравненно более жизненна, чем экономика вражеских государств. Социалистический характер советской экономики, общественная собственность на средства производства, отсутствие эксплоатации человека человеком и частнособственнической конкуренции, плановый характер советского хозяйства,—все это обеспечило быстрое развитие и правильное использование экономических ресурсов страны, внедрение в промышленность и сельское хозяйство достижений передовой науки и техники и построение мощного военного хозяйства. Все это привело к тому, что в трудных условиях Отечественной войны советское хозяйство не только не пришло в упадок, как это случилось с хозяйством царской России в первой мировой войне, как случилось с Германией в этой войне, а, наоборот, окрепло и вышло из войны еще более сильным.

Колоссальную роль в борьбе против фашизма выполнило советское государство. Свободное от непримиримых классовых противоречий и национальной вражды, опирающееся на весь советский народ, советское государство явилось могучей силой, которая мобилизовала и направляла усилия народных масс на разгром врага.

Руководящей силой в системе советского государства является большевистская партия, вооруженная самым передовым, научным мировоззрением. Передовые идеи, как учил Маркс, овладевают сознанием масс, становятся великой непобедимой силой. Вот почему большевистская партия, вооруженная марксистско-ленинской теорией и неразрывными узами связанная с широчайшими народными массами, одержала исторические победы. Народ под руководством большевистской партии совершил Октябрьскую социалистическую революцию, построил в России социализм и в короткий исторический отрезок времени превратил СССР в передовую, могучую индустриальную и колхозную державу. Индустриализация и коллективизация страны, ликвидация эксплоататорских классов, построение социализма, спасли нашу Родину.

В дни войны партия Ленина—Сталина явилась вдохновителем и организатором славных побед советского народа над врагом. Под руководством большевистской партии советский народ совершил великий героический подвиг—разгромил гитлеровскую Германию.

Великим счастьем для советских людей является то, что их борьбу против фашистской Германии возглавлял товарищ Сталин—мудрейший политический и государственный деятель, гениальный стратег и полководец. Еще в годы мирного строительства товарищ Сталин, предвидя возможность нападения врагов на СССР, заложил основы военного и экономического могущества нашей Родины. С именем Сталина связаны крупнейшие победы народов России над царизмом, успехи советского народа в борьбе за социализм. Товарищ Сталин неустанно держал советский народ в состоянии мобилизационной готовности. Он создал и выпестовал непобедимую Красную Армию, разработал новое учение о тактике и стратегии в современной войне, выковал первоклассные кадры советских полководцев. В самые трудные минуты Отечественной войны, когда опасность казалась неотвратимой, товарищ Сталин вдохновлял и поддерживал советских людей, указывал путь к победе и вел к ней наших людей. Советский народ был уверен, что со Сталиным он победит. Так оно и вышло. Молодое советское государство не только устояло против коварного и сильного врага, но и разгромило его.

Советский социалистический строй обнаружил в Отечественной войне величайшую жизненность и силу. Он явился неисчерпаемым источником могущества советского народа и мощи Красной Армии. Он принес советским людям победу. Уроки войны говорят о том, что «...советский строй оказался не только лучшей формой организации экономического и культурного под'ема страны в годы мирного строительства, но и лучшей формой мобилизации всех сил народа на отпор врагу в военное время» (Сталин).

Задача всех советских людей заключается в том, чтобы хранить, как зеницу ока, советский социалистический строй, умножать его политическую, экономическую и военную силу, помнить, что могущество советской страны является залогом нашей свободы и независимости, гарантией прочного и длительного мира.

Ф. ОЛЕЩУК.



А. Н. Николаева — колхозница сельхозартели им. Калинина, Рязанского района, мать 9 детей, награждена орденом «Материнская слава» 1 степени.
Фото **В. Саввова.**

Закончить реставрацию дома-музея И. П. Павлова

По решению правительства в Рязани создается дом-музей академика И. П. Павлова.

Ввиду ветхости здания, в котором родился и жил великий русский ученый, оно будет полностью реставрировано, с соблюдением всех архитектурных особенностей и деталей.

Для музея приобретен ряд ценных экспонатов—редкие фотографии Ивана Петровича и его родителей, письма, часть мебели, связанной с именем Павлова. Родные и ученики Ивана Петровича передают в музей его личные вещи. Рязанские художники работают над картинами из его жизни.

Проведена значительная научно-исследовательская работа, позволяющая изучить обстановку, в которой прошли юношеские годы И. П. Павлова. Собран богатый материал о его родных и воспитателях.

Собираются и изучаются высказывания И. П. Павлова о Родине, о взаимоотношениях между физическим и умственным трудом, о науке. Разысканы интересные данные о деятельности академика в Рязанском медицинском обществе, где Иван Петрович был почетным членом.

В организации музея принимают активное участие ученые и сподвижники великого физиолога — академик А. Д. Сперанский, проф. Ю. Фролов и другие. Недавно представитель музея побывал в Ленинграде, где связался с сыном Ивана Петровича Павлова проф. В. И. Павловым, обещавшим музею свое содействие.

Открытие дома-музея И. П. Павлова явится большим событием в культурной жизни Рязани. Однако реставрация здания, которую ведет Рязстройтрест, зимой была прекращена и не возобновлена до сих пор. Управляющий трестом т. Гинзбург ссылается на отсутствие строительных материалов. Управляющий трестом зеленого строительства т. Дунаев также ничего не делает для восстановления сада на усадьбе при доме И. П. Павлова.

Городские организации должны обратить серьезное внимание на строительство и реставрацию дома-музея, чтобы обеспечить открытие его к 850-летию со дня основания Рязани.

В. ЕРОХИН.

Письма в редакцию

НИ ГАЗЕТ, НИ РАДИО...

Центральные и областные газеты идут до Бельковского района 12—15 дней. Однако, начальник районной конторы связи т. Кожечкин считает это явление вполне естественным.

— Не волнуйтесь, газеты в пути,— успокаивает он подписчиков,—а раз в пути, значит придут.

В надежде услышать последние известия, жители обращают слух к радиорепродукторам. Увы, надежды их сбываются редко. Местный радиоузел работает лишь 1—2 часа в сутки, а часто замолкает вовсе.

— Дров для электростанции нет,— утешают в таких случаях в поселковом совете. Как можно поверить этому, когда лес находится в 300 метрах от электростанции.

Трудящиеся Бельковского района ждут, когда руководители поселкового совета и районной конторы связи перестанут оправдывать свою бездеятельность и обеспечат своевременную доставку газет и хорошую радиотрансляцию.

И. БЕЛЯКОВ.

ТОРГОВЛЯ ПО-ЕРМИШИНСКИ

Странные порядки вкоренились в торговой сети райцентра Ермишь.

Продавцы открывают магазины, когда захотят, а бывает, что и совсем не торгуют. Как правило в магазинах не имеется товаров первой необходимости: соль, спички, керосин, мыло не выдавались с января 1945 года.

Грубости продавцов стали обычным явлением. Шинкарство процветает под их покровительством. Особенно тесную связь установила с шинкарями продавец Гарелова, сбывающая водку десятками литров.

Заведующая райторготделом т. Колбасова не осуществляет контроля за торговой сетью.

ИСАЕВ.

Сводка хода соревнования районов области на весеннем севе на 20 мая

Занимаемое место	Районы	Посеяно в %% к плану	Занимаемое место	Районы	Посеяно в %% к плану
1	Сасовский	79,6	26	Захаровский	64,2
2	Рыбновский	76,7	27	Каверинский	64,1
3	Рязанский	75,9	28	Сапожковский	64,0
4	Л. Толстовский	74,4	29	Шацкий	64,0
5	Лебедянский	73,5	30	Желтухинский	63,8
6	Ижевский	72,6	31	Путятинский	63,1
7	Клепиковский	72,0	32	Данковский	63,0
8	Спасский	71,2	33	Мервинский	62,4
9	Шиловский	70,1	34	Шелуховский	62,2
10	Воскресенский	70,1	35	Н. Деревенский	61,7
11	Чернавский	70,0	36	Троекуровский	59,3
12	Можарский	69,4	37	Раненбургский	59,0
13	Октябрьский	69,0	38	Солотчинский	58,7
14	Ряжский	68,0	39	Ерахтурский	57,3
15	Букринский	67,4	40	Елатомский	56,9
16	Кадомский	67,1	41	Конобеевский	56,4
17	Семионовский	66,9	42	Пителинский	55,0
18	Милославский	66,8	43	Касимовский	54,8
19	Трубетчинский	66,0	44	Кораблинский	54,6
20	Ермишинский	65,7	45	Ухоловский	54,4
21	Муравлянский	65,5	46	Пронский	52,0
22	Сараевский	65,2	47	Колыбельский	51,0
23	Б. Коровинский	64,9	48	Чучковский	50,0
24	Старожиловский	64,8	49	Бельковский	46,6
25	Добровский	64,3	50	Тумский	43,1

Конференция лейбористской партии в Блекпуле

ЛОНДОН, 20 мая. (ТАСС). Агентство Рейтер сообщает, что прибывший в Блекпул для участия в конференции лейбористской партии заместитель премьер-министра Эттли привез с собой специальное послание премьер-министра Черчилля руководству лейбористской партии. Полагают, что Эттли и Бевин поставят в известность исполнительный комитет лейбористской партии о том, что Черчилль предлагает, чтобы лейбористская партия попрежнему оставалась в коалиционном правительстве до окончания войны против Японии и до окончания нынешнего критического периода. Если лейбористы не примут этого предложения, премьер-министр предлагает немедленно распустить парламент и провести выборы до середины июля.

Известно, что лейбористские члены правительства Эттли и Бевин поддерживают предложение премьер - министра; министр внутренних дел и внутренней безопасности Моррисон и все руководство лейбористской партии решительно протестуют против этого предложения. Они предлагают оставаться в правительстве до истечения полномочий парламента в октябре, после чего нужно будет провести выборы и возражают против поспешного проведения выборов в июле.

ЛОНДОН, 20 мая. (ТАСС). Как передает агентство Рейтер, 20 мая исполнительный комитет лейбористской партии отклонил предложение Черчилля продлить коалицию до окончания войны с Японией.

ЛОНДОН, 21 мая. (ТАСС). Как сообщает агентство Рейтер, сегодня в Блекпуле открылась конференция лейбористской партии. Присутствует 1.100 делегатов. Конференцию открыла председательница партии Эллен Вилкинсон, которая заявила, что «вызов премьер-министра лейбористам» оставаться в коалиционном правительстве или согласиться на парламентские выборы в самое ближайшее время принят руководством лейбористской партии.

Лидеры лейбористской партии утверждают, что они не хотели бы, чтобы выборы происходили в июле, и предпочли бы подождать до тех пор, пока домой возвратится часть демобилизованных. Вилкинсон настаивала не на столь поспешном выходе лейбористов из коалиционного правительства и в связи с этим на проведении выборов осенью. Имея ввиду политических советников премьер-министра, Вилкинсон осудила попытку провести «поспешные выборы из узко партийных соображений». Но если альтернативой, сказала она, является дальнейшее пребывание лейбористов в правительстве, то лейбористы готовы принять выбор.

«Совершенно очевидно, — заявила Вилкинсон, — что в реализации главной задачи реконструкции мы не можем сотрудничать с консерваторами».

Выставка сокровищ искусства, награбленных Герингом

НЬЮ-ЙОРК, 22 мая. (ТАСС). Как сообщает корреспондент газеты «Нью-Йорк таймс» из Берхтесгадена, американские военные власти открыли для посещения широкой публикой отель вблизи Берхтесгадена, где находятся награбленные Герингом сокровища искусства, по умеренным подсчетам, стоящие свыше 200 миллионов долларов. Среди украденных Герингом картин имеются 8 полотен Ван-Дейка из одной амстердамской коллекции, а также много произведений кисти Рембрандта, Гойя и других художников.

Как сообщает корреспондент газеты «Нью-Йорк геральд трибюн», коллекция Геринга стоит свыше 500 миллионов долларов и состоит приблизительно из 1.200 картин.

Прием в посольстве СССР в Варшаве по случаю победы над Германией

ВАРШАВА, 21 мая. (ТАСС). Посол СССР в Польше В. З. Лебедев и начальник военной миссии СССР в Польше генерал-лейтенант С. С. Шатилов устроили 19 мая прием по случаю победы над Германией.

На приеме присутствовали президент Крайовой Рады Народовой Б. Берут, премьер-министр Польши Э. Осубка-Моравский, посланник Чехословакии Гейрет, представитель Французской республики Гарро, министры временного правительства Польской республики, а также генералы и офицеры Красной Армии и Польского войска, общественные, культурные и политические деятели, представители католической и православной церкви.

Прием прошел в исключительно теплой дружеской атмосфере.

В парткабинете горкома ВКП(б)

Сегодня, в 8 часов вечера в парткабинете для хозяйственного актива города читается лекция на тему: «Социалистическая система народного хозяйства и характер ее экономических законов».

Лектор тов. Беляков.

Ответ. редактор К. ПОЗДНЯКОВА.

ТРЕБУЮТСЯ:

На постоянную работу заведующий специальными классами и чертежник Рязанскому Краснознаменному пехотному училищу имени К. Е. Ворошилова. Обращаться по адресу: ул. Каляева, 12, ежедневно с 9 до 18 часов.

Вахтеры при столовой. Принятые зачисляются на спецснабжение. Обращаться: Рязань, ул. Подбельского, 16, спецторг.

Продавцы, счетовод столовой и секретарь - машинистка. Обеспечиваются продкарточками. Обращаться: г. Рязань, Трубежная - Набережная, дебаркадер, ОРС пристани.

Срочно бухгалтер промтоварной базе Облпотребсоюза — ул. Каляева, Управление заготовок.

Шофер и ответисполнитель Рязанской облконторе Главмолоко, ул. Свердлова, дом № 23.

Для работы в аппарате и на периферии главные бухгалтеры, бухгалтеры - ревизоры и ветврач. Оплата по соглашению. Обращаться: ул. Фрунзе, 17, тел. 7—08, сельхозгруппе продотдела при Рязанском облвоенкомате.

На постоянную работу делопроизводитель - машинистка Рязоблобозстройпромсоюз. Обращаться ежедневно с 9 до 17 часов: Краснорядская улица, дом № 23.

Бухгалтеры-ревизоры, агроном, зав. планово-финансовым отделом, инспектор по общественному питанию Орсу Рязанского управления лесоохраны— Подгорная ул. д. 10, тел. 7—76.

Койки для курсантов сроком на 2—3 месяца. Оплата по соглашению. Обращаться: Рязань, Скоморощенская 4-а, тресту Рязлеспром.

АДРЕС РЕДАКЦИИ: Рязань, ул. Радищева, дом № 24, ТЕЛЕФОНЫ: ответ. редактора — 89, зам. отв. редактора — 9—19, отв. секретаря — 34, отделов: партийной жизни и пропаганды марксизма - ленинизма, рабселькоров и писем, промышленного — 4—51, сельскохозяйственного — 4—64, бухгалтерии и отдела объявлений — 6—05, выпускающего — 1—68.

НБ02722 Заказ № 2089. Тираж 36180. Рязанская типография.

ГОСУДАРСТВЕННОЙ БИБЛИОТЕКЕ
имени ЛЕНИНА
Сталинское Знамя — 1

Пролетарии всех стран, соединяйтесь!

СТАЛИНСКОЕ ЗНАМЯ

Орган Рязанского Обкома и Горкома ВКП(б), Областного и городского Советов депутатов трудящихся

№ 101 (8062) | Пятница, 25 мая 1945 года | ЦЕНА 20 КОП.

Редакции газеты „Комсомольская правда"

Приветствую боевой орган советской молодежи—газету «Комсомольская правда» в день ее 20-летия.

В годы мирного строительства и в дни Великой Отечественной войны «Комсомольская правда» воспитывала советскую молодежь в духе беззаветного служения нашей Родине.

Уверен, что «Комсомольская правда» будет и впредь успешно выполнять задачи воспитания подрастающего поколения в духе преданности ленинской партии, помогать молодежи овладевать достижениями науки и культуры, поднимать силы юных патриотов на борьбу за дальнейший расцвет нашей великой Родины!

И. СТАЛИН.

Всемерно укреплять полеводческие бригады

Могучая волна всенародного ликования пронеслась по советской стране. Победоносно закончилась Великая Отечественная война. Фашистская Германия разгромлена и поставлена на колени.

С заслуженной гордостью видит наш народ, что его напряженный военный труд принес свои великолепные результаты. И теперь, когда снова пришло к нам счастье мирного труда, завоеванного народным потом и кровью, советские люди работают с небывалой, невиданной энергией, чтобы крепла и наливалась богатырскими силами свободная социалистическая родина.

Величайшим трудовым под'емом встретила желанную победу и колхозная деревня. Все колхозники, от мала до велика, стремятся отдать все силы, сделать все, чтобы заложить на полях прочный фундамент высокого урожая 1945 года.

В этой обстановке особо важное значение приобретает подкрепление трудового под'ема колхозного крестьянства всемерным повышением организованности колхозов и в первую очередь укрепления полеводческих бригад.

Полеводческая бригада, как известно, является основной производственной единицей в колхозе. Согласно Уставу сельскохозяйственной артели, полеводческая бригада в колхозе выделяется на срок не менее полного севооборота, ей отводятся участки в полях севооборота. За каждой полеводческой бригадой правление колхоза закрепляет по специальному акту весь необходимый ей инвентарь, рабочий скот и хозяйственные постройки.

Укрепление бригады, исходя из указанных в колхозном Уставе принципов ее организационного построения, является первейшей обязанностью каждой сельхозартели. И те колхозы, которые неуклонно выполняют эту обязанность, как правило, из года в год добиваются высоких урожаев, повышают благосостояние артельного хозяйства.

Вся область знает, например, такие передовые колхозы, как имени Степана Разина, Семионовского района, «Большевик», Сараевского района, имени Кирова, Шиловского района, и многие другие. В чем заключается секрет их успеха? В том, что бригада в этих колхозах—великая сила и ей созданы все необходимые условия, позволяющие работать производительно и высококачественно.

Здесь бригады из года в год возделывают закрепленные за ними участки, по-хозяйски заботятся о повышении плодородия почвы на своих полях, обрабатывают ее в соответствии с требованиями передовой агротехники. Состав бригад в основном остается неизменным. Правления колхозов не допускают произвольной переброски людей из одной бригады в другую. Средства производства — рабочий скот и сельскохозяйственный инвентарь четко закреплены за колхозниками. Все работы здесь проводятся на основе индивидуальной сдельщины. Созданы звенья, за которыми закреплены в натуре участки. До звеньев своевременно доведены планы урожайности, точные задания по каждому виду работ с указанием места и сроков их выполнения. Председатели колхозов чутко прислушиваются к пожеланиям и советам бригадиров, считают их настоящими командирами важнейших участков колхозного производства.

Вот почему дружно и самоотверженно работают бригады в лучших колхозах области. Вот почему ежегодно получают они дополнительную оплату труда за перевыполнение планов урожайности.

К сожалению, во многих колхозах области в бригадной форме организации труда в колхозном полеводстве до сих пор имеется ряд существеннейших недостатков, что приводит сплошь и рядом к неурядицам в колхозном хозяйстве.

В прошлом году, например, правления колхозов имени Крупской, «Правда», «Новая жизнь», Желтухинского района, не закрепили за бригадами земельные участки, инвентарь и рабочий скот. Бригады приступили к полевым работам, не зная даже плана урожайности. Ясно, что у колхозников не создалось никакой личной заинтересованности в работе. Обезличку в землепользовании бригад правления колхозов усугубили тем, что вместо индивидуальной сдельщины широко практиковали поденщину.

Пренебрежительное отношение руководства колхозов к бригаде наблюдается в ряде районов и в этом году.

Взять хотя бы колхоз «Новый труд», Солотчинского района. Во всех 9 бригадах здесь не введена индивидуальная сдельщина, обезличены тягловая сила и инвентарь. Члены бригад значительную часть рабочего дня тратят на сборы и поиски упряжи и сбруи, на приведение их в порядок. Май на исходе, а колхоз все еще не закончил сев зерновых культур.

Отставание этого колхоза на весеннем севе об'ясняется не только полным невниманием его руководителей к вопросам организации труда в бригадах, но и бесхозяйственностью бригадиров. Бригадир—командир бригады, он первый отвечает за состояние полеводства на участках. Между тем бригадиры колхоза «Новый труд» редко бывают в поле, не занимаются правильной расстановкой людей и часто не знают, кто и где работает.

Там, где бригадир чувствует себя ответственным за участок полеводства, доверенный бригаде, где он вникает во все мелочи организации труда в бригаде, там бригада работает всегда, как четкий слаженный механизм.

Бригадира 6 бригады колхоза имени Молотова, Мервинского района, К. С. Волкова с утра до ночи можно видеть на полях бригады. С 5 часов утра выходит бригадир в поле и возвращается затемно. Подкормка тягла производится в борозде, а на дальних участках колхозники и обедают тут же, в поле. Члены бригады работают только сдельно. Вечером пахаря, бороновальщики, сеяльщики знают сколько они выработали за день, так как заботливый бригадир уже обмерил участки — индивидуальные дневные задания. Бригада К. С. Волкова полностью и в сроки закончила весенний сев при отличном качестве всех работ.

По таким бригадам, которые являются подлинно основной формой колхозного производства, должны равняться все колхозы.

В колхозах области все шире развертывается социалистическое соревнование полеводческих бригад за высокий урожай. В него уже вступили бригады колхозов Рязанского, Данковского и других районов.

Правления колхозов и райземотделы обязаны приложить все усилия, чтобы превратить бригаду в колхозе в сплоченный организованный коллектив, отвечающий всем требованиям Устава сельскохозяйственной артели.

Крепкая, дружная бригада—это первое условие, выполнение которого даст возможность колхозам успешно закончить весенний сев этого года и собрать с полей богатый, полновесный урожай, урожай победы.

Вручение орденов „Победа" маршалам Советского Союза И. С. Коневу, Г. К. Жукову, К. К. Рокоссовскому, Р. Я. Малиновскому и Ф. И. Толбухину

24 мая первый заместитель Председателя Президиума Верховного Совета СССР тов. **Н. М. Шверник** вручил ордена «Победа» маршалам Советского Союза **И. С. Коневу, Г. К. Жукову, К. К. Рокоссовскому, Р. Я. Малиновскому и Ф. И. Толбухину**, награжденным за умелое выполнение заданий Верховного Главнокомандования по руководству боевыми операциями большого масштаба, в результате которых достигнуты выдающиеся успехи в деле разгрома немецко-фашистских войск.

Маршалу Советского Союза **Г. К. Жукову** был также вручен орден Ленина—за долголетнюю и безупречную службу в Красной Армии. (ТАСС).

20-летие „Комсомольской правды"

24 мая 1925 года вышел первый номер «Комсомольской правды». Газета быстро приобрела популярность у советской молодежи. В номере от 29 октября 1925 года были опубликованы ответы товарища Сталина на вопросы, заданные редакцией «Комсомольской правды» о задачах комсомола. Указания товарища Сталина явились программой деятельности всего комсомола и его центрального печатного органа.

Руководители партии и правительства неоднократно обращались через «Комсомольскую правду» к молодежи, к комсомолу, давая советы и указания по вопросам воспитания молодого поколения. На страницах газеты печатали статьи и высказывания товарища Сталина, товарищей Молотова, Ворошилова, Калинина, Жданова, Андреева и других руководителей партии и правительства о задачах комсомола и молодежи.

В день трехлетней годовщины «Комсомольской правды» товарищ Сталин, приветствуя газету, писал:

«... Пусть «Комсомольская правда» будет призывным колоколом, будящим спящих, ободряющим уставших, подталкивающим отставших, бичующим бюрократизм наших учреждений, вскрывающим недостатки нашей работы, выявляющим успехи нашего строительства и облегчающим, таким образом, выработку новых людей, новых строителей социализма, нового поколения юношей и девушек, способных сменить старую гвардию большевиков!

Сила нашей революции в том, что у нас нет раскола между старым и новым поколением революционеров. Мы побеждаем потому, что старая и новая гвардия идут у нас вместе, в едином фронте, в одну шеренгу против врагов внутренних так же, как против внешних. Задача состоит в том, чтобы сохранить и укрепить это единство.

Пусть «Комсомольская правда» будет неутомимым глашатаем идеи единства старой и молодой гвардии большевиков!»

«Комсомольская правда» следовала этим указаниям, осуществляя свою роль коллективного организатора советской молодежи.

В газете принимали деятельное участие видные советские писатели, поэты, ученые. В ней сотрудничал талантливейший поэт нашей эпохи Владимир Маяковский. Его перу принадлежит немало стихотворений, опубликованных в «Комсомольской правде». В газете выступал великий русский писатель Максим Горький.

В 1930 году, в день пятой годовщины «Комсомольской правды», советское правительство наградило газету орденом Ленина.

На страницах газеты всегда значительное место занимали письма читателей. Многие письма, публикуемые в газете, вызывали оживленную дискуссию и многочисленные отклики.

«Комсомольская правда» в годы Великой Отечественной войны помогала большевистской партии и комсомолу мобилизовать все силы молодежи на разгром врага. Она рассказывала читателям о героях фронта и тыла, о боевых делах партизан, помогала воспитывать нашу молодежь в духе советского патриотизма и беззаветной преданности социалистической Родине.

«Комсомольская правда» вступает в свое третье десятилетие в период, когда завершился полный разгром гитлеровской Германии. В эти дни газета мобилизует молодежь на быстрое восстановление народного хозяйства в освобожденных районах, на под'ем всего хозяйства страны, на дальнейшее укрепление военно-экономического могущества нашей Родины. (ТАСС).

Строительство колхозных мельниц

Колхозы, готовясь к уборке нового урожая, одновременно приводят в порядок мельницы и крупорушки. Восстанавливаются разрушенные мельницы и строятся новые. До войны в колхозах страны насчитывалось более 100 тысяч водяных и ветровых мельниц. В военные годы в районах, временно захваченных немецкими оккупантами, было разрушено до 60 процентов колхозных мельниц.

Уже в 1944 году колхозники восстановили, капитально отремонтировали и вновь построили более 23 тысяч мукомольных предприятий. В нынешнем году намечено восстановить 5.5 тысячи мельниц, капитально отремонтировать 16 тысяч и построить 2 тысячи новых.

Для этой цели колхозам разрешено производить заготовки строительных материалов в лесах местного значения. Наркомлесу, предприятиям местной промышленности и промысловой кооперации поручено изготовить необходимое мельничное оборудование.

Наркомзем СССР предложил Главсельэлектро оказывать сельхозартелям техническую помощь в строительстве и восстановлении мельниц.

В районных колхозных школах организуется подготовка мельников и инструкторов мукомольного дела. (ТАСС).

Передвижные электростанции вступили в строй

Народный Комиссариат электростанций СССР направил передвижные электростанции в города Великие Луки, Витебск и Могилев. Мощность каждой из них — 1000 киловатт. Энергопоезда прибыли к месту назначения и вступили в эксплоатацию. Они снабжают электроэнергией восстанавливаемые промышленные и коммунальные предприятия.

В ближайшие дни начнет работать передвижная электростанция в Орле и отправляется энергопоезд в столицу Марийской АССР — Йошкар-Ола. (ТАСС).

Всесоюзное социалистическое соревнование за высокий урожай

Кто затягивает сев, тот теряет урожай

Улучшить работу МТС, полностью использовать живое тягло

Колхозники передовых сельхозартелей Каверинского района в послевоенные дни работают на полях с утроенной энергией, напрягая все усилия на то, чтобы вырастить урожай, достойный нашей великой победы. Колхозы имени Моссовета, имени М. Горького, имени 1 Мая, «Красная заря» и «Красная звезда» досрочно выполнили задание по посеву яровых.

Но таких колхозов в районе, к сожалению, мало. В большинстве сельхозартелей сев проходит медленно. Причины этого кроются в неудовлетворительной работе тракторного парка и в недостаточном использовании живой тягловой силы.

Из 70 тракторов ежедневно на севе бывают заняты 50—55, да и те загружены не на полную мощность. То и дело простаивают машины в колхозах Агишевского, Богдановского и других сельсоветов. 15 мая силами машинно-тракторных станций было вспахано лишь 103 гектара, 16 — еще меньше — 69 гектаров.

Директоры станций тт. Черемисин и Дудашкин плохо осуществляют контроль за работой тракторных бригад в колхозах, не принимают своевременных мер к обузданию рвачей и лодырей, не организуют техническую помощь мало квалифицированным водителям машин.

Непроизводительно используется в колхозах и живое тягло. В сельхозартели «Борьба», к примеру, изо дня в день простаивают 10 бычков, хотя больше половины ярового клина не засеяно. В колхозе «Красный маяк» пахари, с ведома бригадиров, в иные дни уезжают с общественных полей и обрабатывают на лошадях личные огороды.

Райземотдел—заведующий тов. Скитиков—не является штабом по руководству полевыми работами. Колхозы допускают большой разрыв между пахотой и севом. В артели «Красный каучук» к 16 мая было вспахано 909 гектаров, а засеяно только 794. В сельхозартели имени Октябрьской революции из вспаханных 311 гектаров засеяно 212.

Райземотдел не только не добивается ликвидации разрыва между пахотой и севом, но попросту закрывает глаза на такие факты. Обманывая себя, тов. Скитиков обманывает и другие районные организации. Ему ничего не стоит подписать сводку с дутыми цифрами. Так, 17 мая он подписал, что колхозами к этому времени было вспахано 10.495 гектаров, засеяно—10.493. Цифры эти вызывают серьезное недоверие.

Райком партии, райисполком, райземотдел и дирекции машинно-тракторных станций должны немедленно принять меры, чтобы повысить производительность тракторного парка, улучшить использование живого тягла на полевых работах.

Н. КРИВОНОГОВ.
(Наш корр.).

А тов. Титкину ни холодно, ни жарко...

или о том, почему кузницы не получают уголь

В последние дни Лебедянский райком партии и райисполком не в меру часто посещает заведующий межрайонным складом сельхозснабжения. Дни стоят настоящие весенние, радостные, но у заведующего на лице безмерная печаль. Ежедневно он повествует об одной и той же истории. А суть ее заключается в следующем.

Еще 5 мая на железнодорожную станцию Лебедянь для южных МТС из Донбасса на трех платформах прибыло более 70 тонн курного угля. Он позарезу нужен сейчас, в весеннюю страдную пору простаивающим кузницам. Вся округа знает об этом угле. Расхваливая его высокие качества, эмтеэсовские кузнецы неизменно заканчивают разговор об угле примерно так:

— Видит око, да зуб неймет.

И это сущая правда! Уголь лежит давно, а получить его никак нельзя. Все дело, оказывается, в разнарядке.

Узнав о прибытии угольного груза, управляющий областной конторой сельхозснабжения тов. Титкин дал заведующему Лебедянским складом мудрое указание:

— Вози уголь на свой склад и жди разнарядку.

Умри, Денис, хуже не придумаешь! Очевидно, только тов. Титкину с облконторовских высот ведомо зачем потребовалось перевозить чуть не за два километра такую уйму груза на склад, кстати, не имеющему своего транспорта. Ведь проще пареной репы было бы передать по телефону или телеграфу разнарядку и без промедления, прямо с пристанционной площадки, отпускать уголь МТС.

Проходит неделя, другая, началась третья, а магической разнарядки, пригвоздившей на месте гору угля, все нет и нет.

По телеграфным и телефонным проводам в Рязань несутся вопли заведующего складом.

— Сказано: ждите, — попрежнему спокойно отвечает Титкин.

— Что делать, как быть,—с отчаянием вопрошает его подчиненный из Лебедяни.

Пока где-то идет злополучная разнарядка, заведующий складом ищет в Лебедяни для перевозки угля транспорт, а уголь лежит и расхищается, склад терпит убытки, не пылают горны и не звенят наковальни во многих кузницах МТС. А тов. Титкину от этого ни холодно, ни жарко. Кажется, что чиновникам из областной конторы сельхозснабжения нет никакого дела до каких-то посевных и довольно прозаических кузнечных работ.

Тов. Титкин даже делает вид невиноватого человека:

— А что я могу сделать, когда облземотдел не дает нам указаний о том, каким МТС отпускать уголь.

Действительно, спокойны и в облземотделе. Приходится удивляться, почему и начальник южного управления тов. Дягилев об угле для кузниц головы не ломает.

Ал. СУДНИК.

ЗАКОНЧИЛИ ПОСЕВНЫЕ РАБОТЫ

ЧУЧКОВО, 24 мая. **(По телеграфу).** К 20 мая полностью выполнили план весеннего сева колхозы: имени Молотова, имени ВЦИК, «7 с'езд Советов», «Свободный труд».

ЕЛАТЬМА, 24 мая. **(По телеграфу).** Первыми в районе завершили посевные работы сельхозартели «Победа», имени завода «Пресс», «Ударник», «Красный бор», «Красная звезда».

Сев продолжается сверх плана.

ИЖЕВСКОЕ, 24 мая. **(По телефону).** Колхозы «Заветы Ильича», «Победа», «Дело Октября», «Активист», «Красный якорь», «Ударник», «Землероб», «Свободный труд» закончили весенний сев зерновых и продолжают посев сверх плана.

СУМЫ—РЯЗАНЬ

Соревнование двух бригад

Бригада Ульяны Коротич из Либединской МТС, Сумской области, Украинской ССР, к 20 мая выработала 483 гектара на трактор. Сэкономлено горючего 42 центнера.

К 20 мая бригада Дарьи Гармаш вспахала каждым трактором 449 гектаров. Экономия горючего составляет более двух тонн.

☆

Начали подъем паров

ЧЕРНАВА, 24 мая. (По телефону). Члены сельхозартели «Путь к социализму» начали взмет паров. Подняты первые 15 гектаров.

Приступили к под'ему паров и другие сельхозартели района, закончившие посевные работы. Члены колхоза имени КИМ подняли 21 гектар, «Новая жизнь» —19 гектаров.

Всего колхозами района поднято более 140 гектаров.

* * *

Как только закончились посевные работы, колхозники сельхозартели «Пример», Рязанского района, приступили к взмету паров. Поднято 50 гектаров. Начали под'ем паров и члены сельхозартели «Заря».

(Наш корр.).

Совхоз „Победа" завершил сев

ЗАХАРОВО, 24 мая. **(По телеграфу).** Совхоз «Победа» 22 мая закончил сев. Посеяно 414 гектаров.

Передовики сева

Мервинская машинно - тракторная станция — директор тов. Зуйков, секретарь парторганизации тов. Лисненко, старший механик тов. Хлапов—выполнила государственный план тракторных работ на весеннем севе в колхозах на 148 процентов. Каждым 15-сильным трактором выработано в среднем 166 гектаров, сэкономлено горючего 5.329 килограммов.

Хорошо справились с выполнением тракторных работ члены бригады тов. Коноваловой. Трактористы выполнили план на весеннем севе на 271 процент, выработали на каждый 15-сильный трактор 286 гектаров, сэкономили горючего 2.940 килограммов.

Передовые колхозы района — имени МОПР, МЮД, имени Ворошилова, «Ленинский путь», «Красный пахарь», «Красный маяк», — к 20 мая завершили посевные работы. Колхозники продолжают сеять сверх плана.

ДОБРОЕ. **(По телеграфу).** Полностью закончили весенний сев сельхозартели: «Крестьянин», «Красный луч», «Инициатива», «Волна революции», «Красная нива», «Авангард», «Молот», имени Ворошилова, имени Калинина.

КОЛЫБЕЛЬСКОЕ. **(По телеграфу).** Один за другим заканчивают посевные работы передовые колхозы района. К 22 мая выполнили государственный план весеннего сева колхозы: «Красный хутор», «Оборона страны», «Добровольный», имени Ворошилова, имени Быковского. Колхозы продолжают сев сверх плана и приступили к под'ему паров.

Образцово проведем торфяной сезон, обеспечим электростанции топливом!

Обращение коллектива торфопредприятия имени Классона

Ко всем рабочим, работницам, инженерам и техникам торфяной промышленности

Дорогие товарищи!

Великая Отечественная война завершилась полной победой нашего народа над германским империализмом. Великий вождь и полководец товарищ Сталин, вдохновивший народы Советского Союза на богатырские подвиги на фронте и в тылу, привел их к величайшей победе.

Война в Европе кончилась. Начался период мирного развития. Торжество нашего правого дела удесятеряет силы каждого советского человека, преисполняет его стремлением трудиться с еще большей энергией и самоотверженностью, чтобы поскорее залечить раны, нанесенные войной, чтобы еще больше укрепить могущество, умножить славу и величие нашей отчизны.

На нас, работников торфяной промышленности, партией и правительством возложена ответственная задача: бесперебойно обеспечивать топливом промышленные предприятия и электростанции.

Выполнение и перевыполнение государственного плана по добыче торфа высокого качества, своевременная поставка его электростанциям и промышленным предприятиям даст возможность заводам и фабрикам нашей страны выпускать больше продукции для армии и страны, увеличить выпуск тракторов и комбайнов, паровозов и вагонов, турбин и станков, оборудования для восстанавливаемых предприятий, товаров и продуктов для населения.

Наше предприятие в подготовке к торфяному сезону добилось высоких показателей, бесперебойно обеспечивает топливом электростанцию имени Классона и в течение шести месяцев держит переходящее Красное знамя Государственного Комитета Обороны.

Но мы не успокаиваемся на достигнутом и стремимся работать еще лучше.

Начав торфосезон 1945 года, мы берем на себя следующие обязательства:

1. Выполнить государственный план добычи торфа на 106 процентов. Добыть сверх плана 20 тысяч тонн торфа.

2. Повысить качество добываемого торфа. Закончить уборку всего торфа не позднее 1 октября 1945 года.

3. Превысить план по производительности труда на добыче, сушке и уборке торфа на 12 процентов и на погрузке торфа на 7 процентов.

4. Снизить себестоимость торфа на 3 процента против плана.

5. Бесперебойно снабжать электростанцию торфом и создать к 1 ноября 1945 года запас торфа на аварийных складах в количестве 50 тыс. тонн.

6. Увеличить в подсобном хозяйстве урожайность картофеля и овощей.

Товарищи торфяники!

Мы призываем вас напрячь все силы, использовать все возможности с тем, чтобы дать больше торфа электростанциям и промышленности.

Мы обращаемся к вам с призывом: организовать социалистическое соревнование за перевыполнение плана добычи, сушки и уборки торфа, за бесперебойное снабжение торфом электростанций, заводов и фабрик, за лучшую организацию труда и культурно - бытового обслуживания рабочих.

Да здравствует наша героическая Красная Армия и Военно-Морской Флот!

Да здравствует наш любимый вождь и полководец Маршал Советского Союза товарищ Сталин!

Обращение принято на участковых и цеховых собраниях рабочих, инженеров, техников и служащих торфопредприятия им. Классона в Московской области.

Сельмашцы благоустраивают свой завод и город

Удовлетворение культурных запросов и бытовых нужд трудящихся, проживающих в городах и рабочих поселках, во многом зависит от благоустройства жилищ, коммунально-бытовых учреждений, улиц, площадей, скверов, парков, театров.

Большевистская партия, советское правительство и лично товарищ Сталин всегда уделяли и уделяют огромное внимание благоустройству городов. За годы советской власти в нашей стране были проведены колоссальные работы по реконструкции городского хозяйства. Вместе с ростом могущества нашей Родины крепло коммунальное хозяйство городов. Даже в годы войны с немецко-фашистскими захватчиками советское государство отпускало значительные средства для нужд городского хозяйства, для его дальнейшего развития.

Сейчас, когда Великая Отечественная война закончилась нашей славной победой, задача состоит в том, чтобы как можно быстрее привести в порядок коммунально-жилищное хозяйство и сделать его еще более обширным, чем оно было до войны.

Успешно выполнить эту работу возможно только при активном участии населения. В начале марта нынешнего года коллектив работников московского завода «Нефтегаз» выступил инициатором широкого движения за благоустройство столицы. Его призыв сразу же был подхвачен тысячами предприятий, сотнями городов и десятками миллионов советских людей. Опыт коллектива завода «Нефтегаз» и многих других предприятий показал, что при активном участии рабочих и служащих без всякого ущерба для основного производства с успехом можно привести в образцовый порядок коммунально - жилищное хозяйство.

У нас в городе территория завода «Сельмаш» раньше была грязной и запущенной. Двор был завален мусором и отходами производства, которые накапливались несколько лет подряд. Деревьев, кустарников и клумб почти совсем не было, фасады цехов и главной конторы чернели от грязи.

Теперь положение меняется в корне. Директор завода тов. Новиков, партийная организация и весь коллектив решительно взялись за наведение порядка на территории завода и благоустройство города.

Партийная и профсоюзная организации совместно с дирекцией разработали и утвердили план мероприятий по благоустройству. За каждым цехом и отделом были закреплены объекты и выделены ответственные лица. Разработан график проведения работ, установлены сроки их выполнения. Партийная организация развернула массово - разъяснительную работу среди рабочих и служащих о значении проводимого мероприятия по благоустройству и их задачах. Многие цеха, отделы, а также рабочие и служащие включились в соревнование на лучшее участие в благоустройстве города.

Прежде всего очистили заводской двор от мусора, около производственных цехов разбили газоны, клумбы и поставили ограды. Над этим хорошо работали коллективы цехов, где начальниками т.т. Рочин, Попсан, Кузьмин и другие. Подходит к концу устройство сквера против заводоуправления. Здесь закончена распланировка насыпь, починена ограда, высажены деревья и кустарники, изготовляются скамейки. В недалеком будущем этот сквер станет излюбленным местом для отдыха рабочих и служащих. Над его устройством работает коллектив заводоуправления под руководством начальника планового отдела тов. Артемочкина и конструктора тов. Левина. Некоторые товарищи отработали по 10 часов и больше.

Началось восстановление стадиона «Сельмаш». Этим делом занимаются коллективы деревообделочного и строительного цехов. Намечено восстановить зрительную трибуну, заборы, расчистить беговые дорожки, привести в порядок футбольное поле, теннисную площадку. Благоустройство стадиона предполагается закончить к 10 июня.

Ведется также ремонт частных квартир в заводских домах. В этом году заводом наметы построить три дома под общежития рабочих. При цехах и общежитиях организуются красные уголки. Оборудуется душ в литейных цехах, а также проводится ряд мероприятий по улучшению жилищно-бытовых условий рабочих и служащих. В пелосбном хозяйстве высажено 350 корней плодовых деревьев.

Директор завода тов. Новиков уделяет большое внимание благоустройству, повседневно контролирует и оказывает практическую помощь всем ответственным лицам, на которых возложена эта работа.

Но было бы неправильно сказать, что теперь на заводе «Сельмаш» уже наведен полный порядок. Сделано еще далеко не все. Много предстоит еще поработать по наведению порядка в производственных цехах, на рабочих местах. Нет еще порядка и культурного обслуживания в заводской столовой. В ряде общежитий рабочих грязно.

Несомненно, что этих недостатков было бы значительно меньше и работа по благоустройству шла успешнее, если бы профсоюзная организация еще шире развернула массово - разъяснительную работу и социалистическое соревнование среди рабочих и служащих. Недостаточное участие в благоустройстве принимает комсомольская организация (секретарь комитета комсомола тов. Косырева), особенно в таком кровном деле, как восстановление стадиона.

В целом коллектив завода «Сельмаш» по-боевому взялся за выполнение своих обязательств по благоустройству территории завода и нашего города, и надо надеяться, что он будет успешно продолжать эту работу и в дальнейшем.

А. ГОРЕВ,
инструктор промышленного отдела горкома ВКП(б).

Областное соревнование тракторных бригад МТС и совхозов на 20 мая

Занимаемое место	Фамилия бригадиров	МТС и совхозы	Выработано на 15-ый усл. трактор	Занимаемое место	Фамилия бригадиров	МТС и совхозы	Выработано на 15-ый усл. трактор
1	Гарнаш Л.	Рыбновская	449	69	Ширинин С.	Калиниская	184
2	Кострикина М.	Рыбновская	433	70	Тузлукова И.	Ряжская	184
3	Аникко Т.	Старожиловская	391	71	Никулина Е.	Калиниская	183
4	Козин Н.	Шелуховская	341	72	Сазонов А.	Хрущевская	182
5	Пирожков П.	Муравлянская	305	73	Соловых А.	Березовская	181
6	Тараскин С.	Н. Деревенская	304	74	Советов Ф.	Чемодановская	181
7	Беселкин Г.	Ольховская	286	75	Шестеркин А.	Троекуровская	181
8	Кононалова Е.	Мервинская	286	76	Конков И.	Троекуровская	180
9	Бортаковский И.	Можарская	279	77	Прибылов В.	Мервинская	179
10	Лоскутов Н.	Старожиловская	270	78	Гришин Н.	Рыбновская	179
11	Уразова Е.	Сараевская	263	79	Комакин А.	Шелуховская	178
12	Самохвалов А.	Чемодановская	260	80	Ларюшин С.	Юрьинская	178
13	Чухков С.	Куймановская	256	81	Михалин Ф.	Шацкий	178
14	Абрамов И.	Б. Коровинская	254	82	Панькин З.	Сасовская	177
15	Дединева К.	Рыбновская	247	83	Крылов Д.	Пионерская	176
16	Харламова А.	Н. Деревенская	245	84	Дардыкина А.	Шацкая	176
17	Демидов Е.	Пронская	245	85	Герасимов П.	Юрьинская	175
18	Якутин М.	Василевская	244	86	Воркин П.	Дюковская	175
19	Фенина Л.	Рязанская 2-я	242	87	Клеслев А.	Шацкая	174
20	Симагчев А.	Пионерская	231	88	Борисов Н.	Муравлянская	173
21	Клинковская К.	Боробзинская	231	89	Лунев А.	Добровская	172
22	Оськин А.	Шелеминевская	228	90	Мурашко Н.	Рязанская-2	171
23	Шамонин В.	Старожиловская	227	91	Лапкин А.	Шиловская	171
24	Магогин И.	Пичкирдеевская	226	92	Шабанов С.	Трубетчинская	171
25	Анохин Ф.	Даниковская	225	93	Карпухова	Ольховская	170
26	Середавкин И.	Можарская	225	94	Кокорев Е.	Пионерская	169
27	Сокрутин Н.	Чемодановская	224	95	Гончарова М.	Колыбельская	169
28	Кочетыгова Е.	Мервинская	222	96	Стрекалова Л.	Корабленская	168
29	Чибриков А.	Сараевская	221	97	Фокин М.	Хрущевская	168
30	Сигаев М.	Гавринская-2	221	98	Козлова И.	Мартовская	167
31	Ситников Д.	Черемшановская	220	99	Пешкинков А.	Верхнеяхонская	167
32	Шимаков Ф.	Чемодановская	216	100	Еремин Д.	Ижевская	166
33	Данкевич П.	Шелуховская	216	101	Семин А.	Юрьинская	166
34	Юрков Е.	Пионерская	214	102	Занегина А.	Н. Чемодановск.	165
35	Галыбин Е.	Пичкирдеевская	213	103	Сафонов С.	Б. Поповская	164
36	Клочков Н.	Пионерская	210	104	Солдатов Г.	Старожиловская	164
37	Калашникова А.	Можарская	210	105	Овчинников	Трубетчинская	164
38	Петин А.	Муравлянская	210	106	Шебаленков И.	Шацкая	164
39	Гостева М.	Васильевская	209	107	Макаркин И.	Юрьинская	163
40	Борисов М.	Кастановская	209	108	Кочеткова Е.	Раненбургская	162
41	Селова В.	Рязанская-1	208	109	Кузин Д.	Красноармейск.	162
42	Лунев Т.	Добровская	207	110	Князев В.	Добровская	161
43	Лапшов	Шелуховская	205	111	Фомин А.	Колыбельская	161
44	Миронов В.	Хрущевская	204	112	Сенина М.	Шацкая	161
45	Федулин Д.	Ермишинская	203	113	Шерешев А.	Шевцовская	161
46	Слабышев Г.	Рыбновская	202	114	Андреев В.	Пионерская	160
47	Ивашушкина О.	Липиговская	201	115	Валентинова И.	«Прогресс»	159
48	Щелушкин Д.	Альютовская	200	116	Бахирев Я.	Ряжская	159
49	Кузьмин Д.	Троекуровская	200	117	Попова М.	Н. Чемодановск.	158
50	Плаксин П.	Шацкая	200	118	Лапшин И.	Шелуховская	158
51	Антонов С.	Мервинская	198	119	Савостиков М.	Шеленшевская	157
52	Кузнецова М.	Мервинская	197	120	Полубояринов М.	Андреевская	157
53	Золотарева Е.	Ряжская	197	121	Овсянин В.	Можарская	157
54	Гуськов Н.	Пионерская	196	122	Мусатов И.	Кракатурская	156
55	Кирьянова А.	Захаровская	196	123	Доронин П.	Касимовская	155
56	Рубан А.	Трубетчинская	195	124	Болтунов П.	Политовская	155
57	Любимов П.	Н. Деревенская	194	125	Козловцев И.	Ольховская	151
58	Кочетков М.	Чучковская	194	126	Калитин Г.	Ряжская	151
59	Анашкин М.	Шиловская	193	127	Антонин Г.	Пертовская	151
60	Лазарева М.	Н. Деревенская	192	128	Котов Е.	Пионерская	151
61	Зубкова М.	Чучковская	192	129	Пешкина Е.	Можарская	150
62	Кондаров А.	Муравлянская	191	130	Савин М.	Раненбургская	150
63	Криворотько	Рыбновская	191	131	Сухов Я.	Каверинская	150
64	Воронков Т.	Муравлянская	188	132	Лебедев Г.	Старожиловская	150
65	Тысячников С.	Пионерская	187	133	Козлов Н.	Старожиловская	150
66	Крылов Ф.	Пионерская	186	134	Ивлиев Ф.	Н. Бокинская	150
67	Пашков П.	Калиниская	185	135	Кузьмина К.	Чернавская	150
68	Сейкин А.	Рязанская-2	185	136	Прихин	Шацкая	150

Примечание: Тракторные бригады тт. Колбасова, Ботухова, Кузнецова, Салинова, Гавриллина, Гаврикова, Качаева, Назарковой, Скопинского, Шеклеева, Гвоздикова, Серикова, Котова, Лычагина, Шатилова, Посалина, Пискуна, Пузина, Перова, Проскурина, Лалуева, Полторецкого, Краскина, Дунина, Сдегина, Старовойтова, Строчкова, Ананьшкина, Хромина, Гарцева, Галкина, Луганкина, Атаманова, Голубева, Кирина, Фрожкина, Пантелеева, Барсукова, Самошкина, Зотиной, Сяткина, Завражина, Чижикова, Татаринова, Пермонок, Авилкина, Шишкова, Тамаиева, Хазова, Лисицына, Жалейко, Бейнова, Кузнецова, Балабанова, Хрестохина, Фокина, Аксенова, Прошкиной, Таран, Демина, Симакова, Милисова, Черныгина, Проскурякова, Захарова, Самина, Пахомова, Бутулиной, Фелюшина, Лашина, Пожкратова, Цуканова, Мерзлякина, Володина, Пухальского, Третьяковой, Газзунова, Гусевой, Аксеновой, Трупакова, Щербакова, Егорцева, Алексеева, Кирилина, Псаковой, Васьянова, Нилькиной, Ларина, Маруковой, Абрамовой, Карпуниной, Кириллова, Сушницкого, Жигулина, Шевякова, Зубаревой, Тюркина, Гавриковой, Жланович, Семеновой, Давыдова, Терешкиной, Шлянина, Глазкова, Фомина, Кузнецова В., Семина, Демчева, Фаломеева, Краснова, Антонова, Репина, Полукарова, Мохначевой, Матрова, Мишина, Сергеева, Сигалова, Сапрыкина, Гришина, Пимкова, Курочкина, Абрамовой О., Дорофеева, Тягунова, Ртищева, Иванова, Косоротова, Редина, Журавлева, Гришиной, Катасонова, Игнатовой, Иванюшкина, Бурцева, Беззубцева, Черемисиной, Зелепухиной, Алференко, Полякова, Ветрова, Дьяковой, Бобровского, Зиновьева, Титова, Пашошкина, Фомичева, Романова, Суворовой, Иноземцева, Плимина, Филатова, Варварина — выработали на один условный 15-сильный трактор менее 150 гектаров.

Отставка премьер-министра Великобритании Уинстона Черчилля

ЛОНДОН, 23 мая. (ТАСС). Как передает агентство Рейтер, премьер-министр Великобритании Уинстон Черчилль подал в отставку. В официальном заявлении резиденции премьера говорится, что Черчилль подал в отставку после аудиенции у короля, которую он имел в полдень 23 мая. С отставкой премьер-министра Черчилля положен конец существованию национального правительства. Все посты в правительстве сейчас вакантны.

Как сообщает политический корреспондент агентства Рейтер, с уверенностью можно сказать, что король предложит Черчиллю, как лидеру крупнейшей партии в палате общин и ее нынешнем составе, сформировать «переходное» правительство для руководства делами страны вплоть до всеобщих выборов, которые не могут произойти раньше 5 июля. Состав нового правительства, пишет корреспондент, вероятно, будет известен лишь к концу недели, хотя, как полагают, планы премьер-министра уже готовы.

Английский король поручил Черчиллю сформировать новое правительство

ЛОНДОН, 23 мая. (ТАСС). Как передает агентство Рейтер, официально об'явлено, что во второй половине дня 23 мая английский король принял отставку премьер-министра Уинстона Черчилля и вновь назначил его премьер-министром, поручив ему сформирование нового правительства.

К предстоящим парламентским выборам в Англии

ЛОНДОН, 24 мая. (ТАСС). Как сообщает политический обозреватель агентства Рейтер, на 640 мест в английском парламенте выставлено около 2 тысяч кандидатов. Консервативная партия выдвинула свыше 500 кандидатов, лейбористская — около 500, либеральная — примерно 300.

Как указывает обозреватель, выборы состоятся 5 или 11 июля.

ИЗМЕНЕНИЯ В СОСТАВЕ ПРАВИТЕЛЬСТВА США

ВАШИНГТОН, 23 мая. (ТАСС). Президент Трумэн сообщил об уходе в отставку министра юстиции Биддла, министра труда Перкинс, министра сельского хозяйства Виккарда, администратора по вопросам продовольствия и военное время Джонса. Согласно заявлению Трумэна, министром юстиции назначается Кларк, занимавший до настоящего времени пост помощника министра юстиции; министром сельского хозяйства—Андерсон (до настоящего момента председатель комиссий палаты представителей по вопросам продовольствия); министром труда—член федерального суда Швелленбах. Андерсон, помимо поста министра сельского хозяйства, займет также пост администратора по вопросам продовольствия и военное время, Виккард станет руководителем Управления по электрификации сельского хозяйства.

Сообщение агентства Рейтер об аресте членов „правительства" Денича и германского верховного командования

ЛОНДОН, 23 мая. (ТАСС). Как сообщает корреспондент агентства Рейтер, находящийся при штабе верховного командования экспедиционных сил союзников, 23 мая здесь было об'явлено, что все члены действовавшего германского правительства и германского верховного командования взяты под стражу в качестве военнопленных. В число арестованных входит 300 офицеров.

Заявления Шубашича и Масарика мексиканскому журналисту

МЕКСИКО, 19 мая. (ТАСС). (Задержано доставкой). Газета «Эль Насиональ» опубликовала беседу своего корреспондента с министрами иностранных дел Югославии и Чехословакии. Во время этой беседы шла речь об отношениях между этими странами и СССР.

Министр иностранных дел Югославии Шубашич заявил: «Преобладает определенная атмосфера, противоречащая совершенно ясной политике СССР в его отношениях со свободными народами Европы. Говорят о «навязанных правительствах», а это—клевета. Как наше правительство, так и правительство Чехословакии были сформированы и представляли каждое единое целое до военного вмешательства СССР с целью освобождения наролов обеих стран. Партизаны маршала Тито действовали прежде, чем Красная Армия имела какие бы то ни было стратегические планы в отношении Югославии. Правительство, возглавляемое Бенешем, является тем самым правительством, которое находилось в изгнании и Лондоне. Но верно то, что коммунистическая партия Югославии занимает большинство постов в нашем правительстве. Наша дружба с СССР, выразившаяся в договоре о взаимной помощи, представляет собой соглашение, основанное на взаимной справедливости. Красная Армия эвакуируется из Югославии в этом месяце, и она не окунирует ни порт Триест, ни какой-либо другой город суверенной Югославии».

По мнению Шубашича, ск Сан-Франциско ясно выявляется, что великие державы берут на себя огромную ответственность в деле поддержания мира и обеспечения малых странам гарантий Союза.

Масарик со своей стороны заявил: «Некоторые круги злобно критикуют дружбу с Советским Союзом. Верно то, что СССР мы обязаны освобождением значительной части нашей территории, что было дополнено быстрыми действиями англо-американских войск. Наш договор гарантирует свободу действий для обоих сторон. В Чехословакии никоим образом не может быть установлен советский режим, и наша республиканская формула представляет для нашего народа исключительную основу. Мы рассматриваем СССР как нашего сегодняшнего и всегдашнего великого соседника. Мы не можем забыть его позиции в отношении нашей страны в минхенский период».

Говоря о проблеме польско-советских отношений, Масарик сказал: «Я считаю, что России не имеет никого желания, как обеспечить создание такого режима в Польше, который будет соответствовать стремлениям народа, но в то же время не будет представлять собой центра антисоветской пропаганды. Такая позиция СССР более чем разумна. Наш народ в Чехословакии не потерпел бы существования такого правительства, в котором находились бы явные враги Советского Союза».

АРЕСТ ТИСО

ЛОНДОН, 23 мая. (ТАСС). Специальный корреспондент агентства Рейтер сообщает из Регенсбурга (Бавария), что там 21 мая арестован марионеточный «премьер-министр» Словакии, известный под кличкой действовавшего германского правительства и германского верховного командования взяты под стражу в качестве военнопленных. В число арестованных входит 300 офицеров.

Заявления Шубашича и Масарика мексиканскому журналисту

МЕКСИКО, 19 мая. (ТАСС). (Задержано доставкой). Газета «Эль Насиональ» опубликовала беседу своего корреспондента с министрами иностранных дел Югославии и Чехословакии. Во время этой беседы шла речь об отношениях между этими странами и СССР.

Министр иностранных дел Югославии Шубашич заявил: «Преобладает определенная атмосфера, противоречащая совершенно ясной политике СССР в его отношениях со свободными народами Европы. Говорят о «навязанных правительствах», а это—клевета. Как наше правительство, так и правительство Чехословакии были сформированы и представляли каждое единое целое до военного вмешательства СССР с целью освобождения народов обеих стран. Партизаны маршала Тито действовали прежде, чем Красная Армия имела какие бы то ни было стратегические планы в отношении Югославии. Правительство, возглавляемое Бенешем, является тем самым правительством, которое находилось в изгнании и Лондоне. Но верно то, что коммунистическая партия Югославии занимает большинство постов в нашем правительстве. Наша дружба с СССР, выразившаяся в договоре о взаимной помощи, представляет собой соглашение, основанное на взаимной справедливости. Красная Армия эвакуируется из Югославии в этом месяце, и она не окунирует ни порт Триест, ни какой-либо другой город суверенной Югославии».

По мнению Шубашича, ск Сан-Франциско ясно выявляется, что великие державы берут на себя огромную ответственность в деле поддержания мира и обеспечения малых странам гарантий Союза.

Масарик со своей стороны заявил: «Некоторые круги злобно критикуют дружбу с Советским Союзом. Верно то, что СССР мы обязаны освобождением значительной части нашей территории, что было дополнено быстрыми действиями англо-американских войск. Наш договор гарантирует свободу действий для обоих сторон. В Чехословакии никоим образом не может быть установлен советский режим, и наша республиканская формула представляет для нашего народа исключительную основу. Мы рассматриваем СССР как нашего сегодняшнего и всегдашнего великого соседника. Мы не можем забыть его позиции в отношении нашей страны в минхенский период».

Говоря о проблеме польско-советских отношений, Масарик сказал: «Я считаю, что России не имеет никого желания, как обеспечить создание такого режима в Польше, который будет соответствовать стремлениям народа, но в то же время не будет представлять собой центра антисоветской пропаганды. Такая позиция СССР более чем разумна. Наш народ в Чехословакии не потерпел бы существования такого правительства, в котором находились бы явные враги Советского Союза».

АРЕСТ ТИСО

ЛОНДОН, 23 мая. (ТАСС). Специальный корреспондент агентства Рейтер сообщает из Регенсбурга (Бавария), что там 21 мая арестован марионеточный «премьер-министр» Словакии, известный под кличкой «священник с автоматом» Тисо. Вместе с ним арестованы 3 члена его «правительства»: «министр» финансов Пружинский, «министр» хозяйства Мегрицкий и «министр» народного просвещения Кочиш.

Из практики работы бактериологов

Идеи великого естествоиспытателя И. И. Мечникова продолжают жить и развиваться в наши дни. Мечников прославился своим замечательным учением о так называемом иммунитете—невосприимчивости к заболеванию заразными болезнями. В живом организме имеются свои «защитные силы», сопротивляющиеся инфекции (их Мечников назвал фагоцитами). Когда микробы попадают в организм, между ними и фагоцитами начинается борьба. Исход борьбы зависит от того, кто сильнее: микробы или защитники. Поэтому, чтобы увеличить сопротивляемость организма инфекции, необходимо укреплять его «защитные силы». На этом и основана профилактика, сущность которой состоит в том, чтобы поднять «защитные силы» организма, сделать его устойчивым против инфекции, предотвратить заболевание.

Было установлено, что микробами выделяются ядовитые вещества — токсины и одновременно в организме вырабатываются вещества, способные обезвреживать токсины—антитоксины.

Так, если ломали ввести под кожу дифтерийный токсин, вызываемый микробами дифтерии, то у не в жилкой части крови, сыворотке, образуется антитоксин, специфически обезвреживающий только этот токсин. Сыворотка приобретает лечебные свойства.

Когда делают прививку, т. е. намеренно вводят ослабленные или убитые тела микробов какой-либо болезни или их яд, то организм претерпевает легкое заболевание, и в борьбе с микробами укрепляются «защитные силы». А к моменту внесения настоящей инфекции подготовленный организм легко справляется с ней и не заболевает.

После ряда опытов и научных уточнений было положено начало производству лечебных сывороток. В нашей стране появилась сеть прививочных станций и сывороточных лабораторий. В числе их и Рязанская областная санитарно - бактериологическая лаборатория. До революции в Рязани не было санбаклабораторий. Существовала лишь химическая лаборатория, которая исследовала только питьевую воду. После Октябрьской революции была создана лаборатория клинического типа. Из нее и выросла санбаклаборатория, где работают сейчас около 80 сотрудник в.

В 1928 году научными силами санбаклаборатории был опубликован двухтомный труд местного значения.

В годы Отечественной войны в лаборатории были организованы отделы, изготовляющие противодифтерийную и противокоревую сыворотки, вакцину против бешенства и дизентерийный бактериофаг, применяемый для предупреждения и лечения дизентерии.

Кроме того лаборатория осуществляет контроль над качеством воды рязанского водопровода и пищевых продуктов. Ведется большая работа по изучению заразных заболеваний в области. Много сделано по предотвращению эпидемических заболеваний, особенно брюшного тифа.

В Рязани имеется и ветеринарно-бактериологическая лаборатория. Здесь изготовляются такие препараты, имеющие значение для всей страны, как вакцина против бешенства и противоящурная.

Так бактериологами Рязани практически используются замечательные научные открытия, сделанные Мечниковым.

Н. КАЗБЕРЮК,
директор санбаклаборатории.
Я. РАХОВСКИЙ,
зав. отделом санбаклаборатории.

Лекция о солнечном затмении

На днях в городском партклубинете лектор центрального лекционного бюро тов. Ларионов прочел лекцию на тему: «Солнечное затмение 9 июля 1945 года».

Лектор сообщил аудитории, что наблюдать затмение в полосе Рязанской области будет особенно интересно: здесь диск солнца закроется почти полностью.

Лекция сопровождалась демонстрацией картин через эпископ и вызвала у слушателей огромный интерес.

ПИСЬМА В РЕДАКЦИЮ

„Говорит Рязань..."

Ежедневно в 18 часов диктор оповещает рязанских радиослушателей, что говорит Рязань. Но даже если и не скажет, что передача местная, нетрудно догадаться об этом.

Дикторы Рязанского радиокомитета отличаются своей малограмотностью, говорят на каком-то непонятном наречии. А ведь необходимо, чтобы диктор обладал культурой речи, не спотыкался на словах, правильно делал паузы. Чтобы диктор, не умеющий читать стихи, не читал их.

«Беда, коль пироги начнет печи сапожник, а сапоги тачать пирожник». Эта мудрая русская пословица метко характеризует работу рязанских дикторов.

Необходимо повысить качество городского радиовещания.

Группа радиослушателей.

„Хождение по мукам"

Ежегодно во время весеннего паводка движение по Горьковской железной дороге частично прерывается. Поезд от Тумы доходит только до ст. Варские, а дальше пассажирам приходится совершать пешие прогулки. Однако путь этот продолать нелегко. Приходится быть акробатом, чтобы пробраться в иных местах по разрушенным местам, по одному рельсу, висящему над водой. Железнодорожная администрация не считает нужным позаботиться, чтобы сделать путь проходимым для пассажиров.

От ст. Шумовь до Рязани ходит катер. Казалось бы естественным, чтобы катер этот обслуживал прежде всего пассажиров, идущих от ст. Варские. Но не тут-то было! Обычно катер забирает молочниц из Шумови и не замечает пассажиров, уходит в Рязань.

Такому возмутительному отношению к пассажирам пора положить конец.

КУЗНЕЦОВ.

В партклубинете горкома ВКП(б)

Сегодня в 8 часов вечера в партклубинете для самостоятельно изучающих историю ВКП(б) читается лекция на тему: «Идеологические основы марксистской партии».

Лектор тов. Сигалевич.

Ответ. редактор К. ПОЗДНЯКОВА.

ОТДЕЛЕНИЕ ЗАОЧНОГО ОБУЧЕНИЯ РЯЗАНСКОГО ГОСУДАРСТВЕННОГО ПЕДАГОГИЧЕСКОГО ИНСТИТУТА ДОВОДИТ ДО СВЕДЕНИЯ СТУДЕНТОВ - ЗАОЧНИКОВ О СРОКАХ ЛЕТНЕЙ ЭКЗАМЕНАЦИОННОЙ СЕССИИ

1. Студенты - заочники исторического факультета, факультета русского языка и литературы, историко - филологического отделения всех курсов обязаны явиться к 20 июня с. г.

2. Студенты - заочники физико-математического факультета, факультета естествознания и естественно - географического отделения всех курсов обязаны явиться к 23 июля с. г.

Продолжительность сессии для первого и второго потоков по 35 дней.

Подсобное хозяйство завода Рязсельмаш продает рассаду ранней капусты № 1 в неограниченном количестве. Адрес: Новоплавлова, подсобное хозяйство.

ТРЕБУЮТСЯ:

Мастер по выработке костяных пуговиц и рабочие артели «Победа», ул. Горького, дом № 60.

Квалифицированные повара, чернорабочие, грузчики, столяры, плотники продукты станции Рязань: ул. 1 Мая (бывш. церковь).

Столяр, помарник, рабочий по сцене, бухгалтер, комендант. Об условиях справляться: ул. Полбельского, д. 8, у тов. Казберовой.

АДРЕС РЕДАКЦИИ: Рязань, ул. Радищева, дом № 24. ТЕЛЕФОНЫ: ответ. редактора — 89, зам. отв. редактора — 9—19, отв. секретаря — 34, отделов: партийной жизни и пропаганды марксизма - ленинизма, рабселькоров и писем, промышленного —4—51, сельскохозяйственного — 4—64, бухгалтерии и отдела объявлений — 6—05. выпускающего—1—68.

НЕ02902 Заказ № 2115. Тираж 36180. Рязанская типография.

МОСКВА
ул. Коминтерна, д. 3.
ГОСУДАРСТВЕННОЙ БИБЛИОТЕКЕ
имени ЛЕНИНА
Сталинское Знамя — 1

Пролетарии всех стран, соединяйтесь!

СТАЛИНСКОЕ ЗНАМЯ

Орган Рязанского Обкома и Горкома ВКП(б), Областного и городского Советов депутатов трудящихся

1945 год
МАЙ
26
СУББОТА
№ 102 (8063)

Цена 20 коп.

Прием в Кремле в честь командующих войсками Красной Армии

24 мая Правительство Союза ССР устроило в Кремле прием в честь командующих войсками Красной Армии. На приеме присутствовали члены Президиума Верховного Совета СССР. Народные Комиссары, члены ЦК ВКП(б). представители Красной Армии и Военно-Морского Флота, виднейшие деятели советской промышленности, науки, искусства и литературы.

К 20 часам гости заполняют Георгиевский зал Большого Кремлевского Дворца. Здесь представлен цвет нашей славной армии, цвет нашего героического народа. Рядом с прославленными Маршалами Советского Союза, командующими фронтами, которые осуществили гениальный сталинский план по разгрому врага, можно видеть Героев Социалистического Труда, выпускников конструкторов советского оружия, чьи творческие усилия обеспечили Красную Армию первоклассной боевой техникой.

Всего две недели прошло с того памятного дня, когда весь мир облетела радостная и волнующая весть о победе. 9 мая прозвучали исторические слова товарища Сталина, поздравившего советский народ с победоносным завершением Великой Отечественной войны: «Великие жертвы, принесенные нами во имя свободы и независимости нашей Родины, неисчислимые лишения и страдания, пережитые нашим народом в ходе войны, напряженный труд в тылу и на фронте, отданный на алтарь отечества, — не прошли даром и увенчались полной победой над врагом».

Под ударами Красной Армии и войск союзников рушилась разбойничья гитлеровская Германия. Знамя нашей победы развилось над поверженным Берлином. Умолкли орудия, отгремели последние бои. Великий советский народ — победитель с гордостью отметил Праздник Победы, день торжества нашего правого дела, во имя которого сражались и трудились его верные сыны.

Сегодня древний Кремль встречает победителей. Все они — от рядового бойца до маршала — славные питомцы великого Сталина. Сталин провел их через все трудности и испытания войны, закалил их волю, научил их великому искусству побеждать. В великих битвах вынешней войны наши воины явили перед всем миром образцы высокого мужества, доблести и героизма.

Вся страна, весь советский народ заочно горятся своими полководцами и солдатами: они одержали победу в войне, какой еще не знала история. Они повергли прах врага, самого сильного и коварного из всех, которые когда-либо шли походом на нашу родную землю. Отчизна отметила ратные подвиги, воинскую доблесть своих верных сынов — на груди многих из них сияют ордена, напоминающие о великих сражениях под Москвой, под Сталинградом, на полях Украины и Белоруссии, о победоносных походах на вражеской земле. Слава им — героям освободительной войны, с честью пронесшим через все испытания великое знамя Ленина — Сталина, приумножившим боевые традиции русского оружия, вписавшим своими подвигами новые героические страницы в историю нашей Родины.

Наша победа — результат объединенных усилий фронта и тыла, результат героического труда вооруженных Урала и Сибири, нефтяников Баку, металлургов Магнитогорска, шахтеров Кузбасса. Наша победа — плод патриотических усилий всех народов великой советской страны — сынов России и Украины, тружеников Белоруссии и Азербайджана, рабочих и колхозников Узбекистана и Грузии, трудящихся всех национальностей, объединившихся в братском союзе под великим и непобедимым знаменем Ленина—Сталина.

20 часов. Собравшиеся, стоя, бурными, долго не смолкающими аплодисментами встречают появление в зале товарища И. В. Сталина, товарищей В. М. Молотова, К. Е. Ворошилова, А. А. Жданова, Н. С. Хрущева, Л. М. Кагановича, А. А. Андреева, А. И. Микояна, Н. М. Шверника, Л. П. Берия, Г. М. Маленкова, Н. А. Булганина, Н. А. Вознесенского. В течение нескольких минут продолжается горячая овация в честь великого вдохновителя и организатора Победы товарища Сталина, в честь его соратников.

В зале воцаряется тишина. Товарищ Молотов приглашает Маршалов Советского Союза занять места в президиуме. Зал горячо приветствует славных полководцев.

Товарищ В. М. Молотов обращается к собравшимся с краткой речью:

— Товарищи. Правительство устроило настоящий прием с участием выдающихся деятелей социалистического строительства, науки и искусства в честь командующих войсками Красной Армии. Сегодняшний правительственный прием проводится в честь советских полководцев, которые вели в бой наши армии на многочисленных фронтах Великой Отечественной войны против германского фашизма, очистили нашу страну от ненавистных захватчиков и привели нас к победе над гитлеровской Германией. (Бурные аплодисменты). В эти дни взоры всего советского народа обращены к нашим бойцам и командирам, к тем, кто ценой борьбы и течение этих тяжелых лет войны за независимость, свободу и счастье нашего народа. В эти дни весь советский народ обращает свои взоры к своей победоносной армии и ее руководителям с чувством законной гордости за их боевые заслуги и беспредельной любви к своим самоотверженным бойцам и командирам. Сегодня мы должны поднять тост в честь наших красноармейцев и военных моряков, в честь наших офицеров, генералов, адмиралов и славных маршалов и, прежде всего, в честь того, кто руководил и руководит нашей борьбой и принес наш народ к великой победе, еще невиданной в истории, в честь великого человека и любимого вождя, в честь товарища Сталина!

В едином порыве собравшиеся встают и устраивают горячую овацию в честь великого вождя, учителя и полководца.

— Товарищи, наша армия,—продолжает тов. Молотов, — оказалась достойной нашего социалистического государства, оказалась достойной великой миссии освобождения Европы от германского фашизма.

Нашу армию, как и весь наш советский народ, воспитала славная большевистская партия, партия Ленина — Сталина. Нашу партию создал человек великой мысли и дела, великий Ленин. Нашу партию ныне ведет от победы к победе великий Сталин. Я поднимаю тост за великую партию Ленина — Сталина, за Центральный Комитет нашей большевистской партии, за здоровье нашего родного великого Сталина!

Заключительные слова товарища Молотова зал встречает горячими аплодисментами, приветствиями возгласами в честь великого Сталина, в честь доблестной Красной Армии — победительницы.

Товарищ В. М. Молотов, обращаясь к гостям, говорит:

— Товарищи! Здесь присутствует делегация польских горняков, которая доставила в подарок Москве эшелон угля. Я предлагаю тост за демократическую, дружественную Советскому Союзу Польшу, за советско-польскую дружбу, которая должна быть примером несокрушимой дружбы между славянскими народами!

Делегация польских горняков, тепло приветствуемая собравшимися, направляется к президиуму. Раздаются приветственные возгласы в честь товарища Сталина, в честь советско-польской дружбы. Польская делегация исполняет на родном языке народную запорожскую песню в честь товарища Сталина.

Товарищ Молотов поднимает тост «за здоровье всеми нами любимого Михаила Ивановича Калинина, выдающегося представителя русского народа, старейшего члена большевистского Центрального Комитета, Главы Советского государства».

Присутствующие встречают слова товарища Молотова горячими аплодисментами.

Товарищи И. В. Сталин, обращаясь к гостям, говорит:

— Я предлагаю тост за руководителя нашей внешней политики Вячеслава Михайловича Молотова. Не забывайте, что хорошая внешняя политика иногда весит больше, чем две — три армии на фронте. За нашего Вячеслава!

Зал устраивает горячую овацию в честь товарища Молотова.

Товарищ Молотов обращается к собравшимся с предложением поднять тост за командующих войсками Красной Армии.

— Я должен назвать прежде всего имя товарища Жукова,—говорит товарищ Молотов. — С именем товарища Жукова связаны героическая защита Москвы, оборона Ленинграда, освобождение столицы дружественной Польши — Варшавы. Наши войска под командованием Маршала Жукова ворвались в фашистское логово — Берлин и водрузили над ним знамя победы. За здоровье Маршала Жукова!

В зале снова раздается гром аплодисментов в честь доблестной Красной Армии и ее полководцев.

Товарищ Молотов предлагает тосты за Маршала Конева—героя боев на Украине, освободителя Праги, полководца-войска которого вместе с войсками Маршала Жукова ворвались в Берлин; за Маршала Рокоссовского — героя сталинградской битвы, которая явилась историческим поворотом в ныненшней войне, полководца, руководившего операциями в Белоруссии, взявшего немцев на Данцига и Штеттина; за Маршала Говорова, войска которого разгромили немцев под Ленинградом, освободили Таллин, сокрушили мощную оборону врага на Карельском перешейке и освободили Выборг; за Маршала Малиновского — героя освобождения Ростова, полководца, освободившего от немецких и венгерских фашистов столицу Венгрии — Будапешт; за Маршала Толбухина — героя освобождения Болгарии и ее столицы Софии, нынешнего всемогущих захватчиков из столицы Австрии—Вены; за Маршала Василевского—героя боев в Восточной Пруссии, войска которого заняли питадель прусского милитаризма — Кенигсберг; за генерала армии Баграмяна, завершившего разгром земланской немецкой группировки; за Маршала Мерецкова, руководившего боевыми операциями советских войск на Севере; за генерала армии Еременко, войска которого победоносно прорвались через Карпаты.

Гости встают и горячо приветствуют славных сталинских полководцев, прославивших советское оружие, блестяще осуществивших гениальные предначертания Верховного Главнокомандования.

Товарищ Молотов предлагает поднять тост за старейших полководцев Красной Армии, за тех, кто руководил Красной Армией в годы гражданской войны, героически отстаивая от врагов молодое советское государство. Тов. Молотов поднимает бокал за здоровье Маршала К. Е. Ворошилова, Маршала Буденного и Маршала Тимошенко, которые вели советские войска в победоносные бои еще в годы гражданской войны и руководили войсками в годы нынешней Отечественной войны.

Маршалы Советского Союза, генералы, деятели социалистической промышленности, науки, искусства и литературы встают и тепло приветствуют славных полководцев Красной Армии.

В заключение товарищ Молотов приветствует руководителей советского Военно-Морского Флота адмиралов флота Кузнецова и Исакова, командующих флотами адмиралов Трибуца, Октябрьского, Головко, Юмашева, а также маршалов специальных родов войск Красной Армии, называя их всех, начиная с главного маршала артиллерии Воронова и главных маршалов авиации Новикова и Голованова.

Затем следуют тосты в честь Государственного Комитета Обороны, в честь его Председателя Маршала И. В. Сталина, в честь членов Государственного Комитета Обороны, обеспечивших бесперебойное снабжение войск Красной Армии всеми видами вооружения, танками, самолетами, боеприпасами, обеспечивших войска, на фронтах все другое материальное снабжение и продовольствие.—Л. П. Берия, Г. М. Маленкова, А. И. Микояна, Л. М. Кагановича, Н. А. Булганина, Н. А. Вознесенского.

После этого следует тост за Генеральный штаб и его начальника—генерала армии Антонова.

В дружественной задушевной обстановке прошла эта историческая встреча великого вождя и полководца, руководителей партии и правительства с представителями нашей героической армии и героического народа, совместные усилия которых увенчались славной победой.

Выступление товарища И. В. Сталина

Товарищи, разрешите мне поднять еще один, последний тост.

Я хотел бы поднять тост за здоровье нашего советского народа и прежде всего, русского народа. (Бурные, продолжительные аплодисменты, крики «ура»).

Я пью, прежде всего, за здоровье русского народа потому, что он является наиболее выдающейся нацией из всех наций, входящих в состав Советского Союза.

Я поднимаю тост за здоровье русского народа, потому, что он заслужил в этой войне общее признание, как руководящей силы Советского Союза среди всех народов нашей страны.

Я поднимаю тост за здоровье русского народа не только потому, что он—руководящий народ, но и потому, что у него имеется ясный ум, стойкий характер и терпение.

У нашего правительства было немало ошибок, были у нас моменты отчаянного положения в 1941—42 гг., когда наша армия отступала, покидала родные нам села и города Украины, Белоруссии, Молдавии, Ленинградской области, Прибалтики, Карело-Финской республики, покидала потому, что не было другого выхода. Иной народ мог бы сказать правительству: вы не оправдали наших ожиданий, уходите прочь, мы поставим другое правительство, которое заключит мир с Германией и обеспечит нам покой. Но русский народ не пошел на это, ибо он верил в правильность политики своего правительства и пошел на жертвы, чтобы обеспечить разгром Германии. И это доверие русского народа советскому правительству оказалось той решающей силой, которая обеспечила историческую победу над врагом человечества.—над фашизмом.

Спасибо ему, русскому народу, за это доверие!

За здоровье русского народа! (Бурные, долго не смолкающие аплодисменты).

* * *

Во время приема для гостей был дан большой концерт, в котором приняли участие лучшие артистические силы столицы. (ТАСС)

Всесоюзное социалистическое соревнование за высокий урожай

Правильно сочетать работу тракторов и живого тягла

Выполнили план тракторных работ

КАЛИНИНО. 25 мая. (По телеграфу). Калининская машинно-тракторная станция, Добровского района, к 20 мая выполнила государственное задание весенних тракторных работ. Из плана 4 688 гектаров (в переводе на мягкую пахоту) сделан 4.701 гектар. План рядового сева выполнен на 105 процентов.

Тракторные бригады, участвующие в областном социалистическом соревновании, план тракторных работ на весеннем севе перевыполнили. Бригада тов. Ширинна выполнила задание на 158 процентов, тов. Пашкова —на 145, тов. Никулиной—на 140 процентов.

ШИЛОВО. 25 мая. (По телеграфу). Выполнила план тракторных работ на весеннем севе Шиловская МТС. К 20 мая сделано 4.574 гектара мягкой пахоты из 4.275 гектаров по плану.

РЯЖСК. 25 мая. (По телеграфу). К 21 мая Васильевская машинно-тракторная станция выработала 5.390 гектаров условной мягкой пахоты, выполнив план весенних тракторных работ на 106 процентов.

ХРУЩЕВО. 25 мая. (По телеграфу). Тракторные бригады тт. Ульянова, Шевешева, Галкина, Полторецкого из Шевенской МТС, Старожиловского района—участники областного социалистического соревнования. К 20 мая они выполнили государственный план тракторных работ на весеннем севе.

ИЖЕВСКОЕ. 24 мая. (По телефону). К 23 мая выполнен план весенних тракторных работ по всем видам бригадой тов. Кремина, участвующей в областном соревновании. Члены бригады сэкономили 500 килограммов горючего.

Наибольшую выработку на тракторе была старшая трактористка Е. Шаршукова, вспахавшая за свою смену 119 гектаров. Райком партии и райисполком вручили тов. Шаршуковой красный гвардейский флажок.

Перевыполняют сменное задание и трактористки А. Борискина, Е. Сергунина.

Рогатый скот в упряжке

В павловском колхозе «КИМ», Сараевского района, на полевых работах широко используется малопродуктивный рогатый скот с фермы и принадлежащий колхозникам. На пахоте и боронании работает 21 корова колхозников.

Колхозники, работающие на рогатом тягле, добились высокой выработки. Пахари Е. Митронова и В. Солодков, работая на своих коровах, ежедневно вспахивают по 0,90 гектара при высоком качестве.

Колхозница А. М. Новикова добилась еще большей производительности. Она вспахивает на корове за день по 1,27 гектара.

Применяя пахоту на рогатом скоте, колхоз успешно завершает сев.

(Наш корр.).

БЕЗ ПЕРЕДЫШКИ

(По телефону от нашего собственного корреспондента)

—Эх, эти дожди!.. Перепутают они все наши расчеты и планы... Отберут у нас районное знамя...

Старший конюх артели имени Ворошилова встал ночью, выходил на улицу. Понурившись шел дождь. И, не завершившись в накидку, он шагал к конюшне.

Пахари Сергей Смирнов, Василий Грушин, Шура Мещерякова ночевали не дома, а в сторожке, с конюхами. «Разгуляется» дождь. И, как только он прошумит, они запрягали коней. Уезжал с ними в поле и дед Борис. Молодежь удивлялась неутомимости старого дела. Он показывал им пример стахановской работы, заседая в день по шесть с лишним гектаров.

Борис Павлович поставил дело так, что пахарям не надо было уезжать с поля для подкормки лошадей. Конюхи привозили сюда сено и овес, кормили лошадей в борозде.

Не один Борис Павлович болел душой в эти горячие дни. Здесь каждый старался сделать больше и лучше, чтобы раньше других колхозов провести посевные работы.

Соревнуясь друг с другом, пахари ревниво следили за работой каждого. Частенько заглядывал Сергей Смирнов к своей сопернице Мещеряковой.

—А ну, показывай свою работу,— говорил он.

Долго ходили молодые хозяева по пашне. И Сергей не мог не согласиться, что почва разделана хорошо. Да и все колхозники не в обиде на своих пахарей. Инспектор по качеству принимал участки с оценкой на отлично. В табеле учета трудодней против фамилий пахарей ни разу не было цифры ниже полутора гектаров. В полтора—два раза перевыполняли они нормы.

Последний заход сеялки в колхозе был отмечен 17 мая. Сеяльщик Николай Голотков, смахнув рукавом пот с лица, довольно председателю артели Анастасии Кузьминичне Сорокиной.

—Кончил..

Закончив сев, колхозники принялись за другие полевые работы, которые не терпят отлагательства. Кипит работа на плантациях кок-сагыза. Колхозники рыхлят междурядья. А к кузнице на-днях принесли косилки, боронки. Жаток. Кузнец Антей Павлов поступает ключом по машинам, сказал молотобойцу:

—Ну, браток, давай займемся...

Запел горн, полетели искры... Начался ремонт уборочных машин.

С первых дней после окончания сева колхозники выехали на взмет пара. Подняты первые 20 гектаров. За пут опять встали девушки. Миля Лобачева и Шура Мещерякова ежедневно перевыполняют нормы.

На пары выходятся и сразу же запахивается мелкий навоз. Крупный же свозится в компостную яму.

Дружные, веселые заявки обещают обильный урожай. Женщины начали пропалку озимых.

Пусть приискают ратные воины и радуются самоотверженной работе колхозников.

Б. СИЛЬВЕСТРОВ.

Колхоз «Путь Ильича».
МИЛОСЛАВКА. 24 мая.

О неиспользованных возможностях

Председатель колхоза «Красный Октябрь» тов. Кузнецов склонился над бумагами. Цифры о ходе весеннего сева не радуют его.

— Надо посеять 250 гектаров, а посеяно 168,—колхоз размышляет он.

— Когда же думаете закончить?

— Трудно сказать, — разводит руками Кузнецов. — Тягла маловато и тракторная бригада подводит.

По графику колхоз должен засевать 22 гектара в день, а 14 мая было засеяно 8 гектаров, 15 мая—10. Такими темпами не отсеяться, пожалуй, и за месяц.

В чем дело? Колхоз имеет много неиспользованных возможностей, чтобы ускорить работы. Взять хотя бы вопрос использования живого тягла и организации труда колхозников на полевых работах. 14 лошадей должны ежедневно работать в семи пароконных плужках, 15 голов крупного рогатого скота должны быть использованы на подвозке семян и горючего, на боронавании. Так планируют, но не так обстоит на деле.

Вместо 7 плугов работают только 3, остальные лошади используются на боронавании, а быки гуляют.

Пахари работая звеньями по два плуга, выполняют в среднем по 0,70—0,80 гектара в день на пароконный плуг. Соревнование между ними не организовано. Лучшие молодые пахари Сергей Зубков, Николай Семов и Анатолий Полукаров вспахивали в отдельные дни по 1,20 — 1,30 гектара, но опыт их работы не стал достоянием остальных.

Руководители колхоза не склонны поощрять индивидуальную сметливину. Здесь трудодни начисляются всем пахарям поровну. Это, безусловно, снижает производительность труда.

Плохо помогает колхозу и Данковская машинно – тракторная станция. Трактористы бригады тов. Асеинкина больше простаивают, чем работают. За 22 дня трем тракторами вспахано и засеяно только 54 гектара. Бракующая работа машин не обеспечена.

Положение в колхозе «Красный Октябрь» характерно и для других отстающих колхозов района. Сельхозотдель «Осавиахима» не выполнил план сева и на 30 процентов. Председатель тов. Елецкий редко бывает в поле. К полевым работам должно быть привлечено не менее 15 голов крупного рогатого скота, но скот простаивает. Выработка на лошадях крайне низкая. На работу выходит только пахари да сеяльщик, остальные же колхозники к весенним работам не привлечены.

Районный земельный отдел, инрекция машинно – тракторной станции крайне неоперативно руководят полевыми работами в колхозах, не понимают им как можно быстрее ликвидировать недостатки в работе.

В. СВИРИДОВ.
(Наш корр.).

Данковский район.

По Рязани и области

Мать-героиня

Указом Президиума Верховного Совета СССР присвоено почетное звание «Мать-героиня» Комелевой Анне Алексеевне — колхознице Букринского района.

Театр юного зрителя в Сасове

В Сасовском районе работает бригада артистов Рязанского ТЮЗа. Артисты дали 5 концертов в Сасове, и выехали для обслуживания колхозов. Затем бригада побывает в колхозах Каверинского и Чучковского районов.

В репертуаре бригады—комедия А. Н. Островского «Шутники», одноактная пьеса А. П. Чехова «Ведьма» и сценки советских драматургов.

Семьям военнослужащих

Члены колхоза «Крепость социализма» Лебяжинского района, сверх плана и фонд помощи семьям фронтовиков решили посеять 1-5 гектара проса.

Сейчас колхозники готовят почву.

Передовой хлебозавод

На-днях за перевыполнение апрельского плана и высокую производительность труда первому городскому хлебозаводу было вручено переходящее Красное знамя треста Росглавхлеб и обкома союза.

Получая Красное знамя, коллектив завода обязался еще лучше бороться за повышение качества продукции.



Токарь завода Рисельмаш тов. Кузнецина выполняет сменную норму до 200 процентов.

НА СНИМКЕ: А. В. Кузнецина.

Кинопередвижка в колхозах

В дни весеннего сева колхозники Касимовского района просмотрели кинокартины «Александр Невский» и «Она защищает Родину». Фильмы прошли с большим успехом.

Скоро—в пионерский лагерь!

Чудесная природа, здоровый воздух, близость реки,—все это сделало Солотчу любимым местом летнего отдыха рязанских школьников. В лагере ежегодно отдыхает больше тысячи пионеров.

Сейчас над лагерем не умолкает стук молотков, визг пил. Это работают учащиеся Клепиковской школы ФЗО. Они ремонтируют палатки, столовую. Расчищаются площадки для волейбола.

Открытие лагеря состоится в первых числах июня. В первую смену прибудет 375 городских школьников.

Концерт В. Р. Сливинского

В Рязани состоялся концерт заслуженного артиста Республики, солиста государственного академического Большого театра СССР Ф. Р. Сливинского.

Артист исполнил арии из популярных опер Римского-Корсакова, Рубинштейна, Бизе, романсы Чайковского, а также песни советских композиторов. Вместе со Сливинским в концерте выступали артисты Всесоюзного гастрольно-концертного объединения.

Производство веялок

Чучковская артель «Молот» осваивает производство веялок «Крестьянка» для массового их выпуска.

Рабочие сборочного цеха подготовили первую партию деталей для сборки пробной машины.

Вырастить высокий урожай технических культур

Обилие осадков, выпавших за последнее время, благотворно влияет на развитие посевов. Поэтому каждый день и час проведения с севом—удар по урожаю, недобор десятков центнеров зерна.

В наступившие завершающие дни сева, высокой организованностью и слаженностью надо не допустить дальнейшего растягивания полевых работ, быстрее выполнить планы по каждому колхозу, совхозу и МТС. Сообщения, поступающие из передовых колхозов Чернавского, Ижевского, Милославского и других районов свидетельствуют о большом трудовом подъеме тружеников колхозной деревни, воодушевленных историческими победами Красной Армии и делающих все для выращивания высоких урожаев. Закончив посевные работы, эти колхозы полным ходом пашут пар, удобряют его мелким перепревшим навозом.

Отсюда, тем более непримиримо дальнейшее отставание с севом колосовых не только в целом районов, но и отдельных колхозов. Особое значение сейчас приобретает сев технических культур. Требование о немедленном завершении сева должно быть также распространено и на такие культуры, как подсолнух, сахарная свекла и лен.

Передовые колхозы Сасовского района давно не делят различий в сроках посева колосовых, подсолнуха и сахарной свеклы. Только при своевременном их посеве и хорошем уходе достигаются высокие урожаи.

Между тем сев технических культур в нашей области проходит неудовлетворительно и вызывает серьезную тревогу. В ряде районов наблюдается игнорирование сроков сева, повторяется прошлогодняя неправильная практика, когда сев технических культур откладывался на более поздние время. В Чучковском районе в прошлом году из-за позднего сева сахарная свекла в ряде колхозов дала крайне низкий урожай, а местами посевы ее полностью погибли. По этой же причине в некоторых колхозах Трубетчинского, Милославского и Троекуровского районов подсолнечник не вырел до наступления первых осенних заморозков и на дал урожая семян.

Видимо, прошлогодние уроки ничему не научили многих руководителей МТС, районных и областного земельных отделов. Только этим в первую очередь можно объяснить тот факт, что в решающих по возделыванию технических культур районах сев идет крайне медленно. Взять, например, тот же Чучковский район. Главный агроном райземотдела тов. Дедов вместо практической помощи колхозам в быстрейшем завершении планов сева свеклы в ряде пунктов района разговоры о биологических особенностях этой культуры. Но только от этого никакого плана сева выполнен пока на 60 процентов. Труд колхозников на свекловичных плантациях организован плохо, колхозники работают скопом, не соблюдается агротехника по лучшему возделыванию свеклы.

Особенно недопустимо промедление с посевом подсолнечника. Все же в Октябрьском районе продолжают тянуть с севом этой культуры. У работников земельного отдела настолько укоренилось неправильное отношение к подсолнечнику, что и в наступившие решающие дни сева на него не обращается серьезного внимания. Стоит ли удивляться тому, что колхозы Октябрьского района не выполнили плана по севу подсолнечника и на 10 процентов. А в райисполкоме по этому поводу не проявляется никакой тревоги.

В отставании северных районов с весенним севом прямую связь имеет пренебрежительное отношение руководителей районных организаций к культуре льна-долгунца, занимающего в посевных планах большой процент. Если в Бельковском районе посеяли льна-долгунца около 60 процентов плана, то в Елатомском—лишь 37. Почему, например, Клепиковский район давно посеял лен, а в соседнем Гумском районе выполнили план на 70 процентов и продолжают выжидать с севом?

Нынешняя весна имеет свои особенности, требующие от руководителей районных, партийных и советских организаций, а также земельных органов исключительной маневренности и мобилизованности с тем, чтобы каждую культуру посеять во-время и хорошо. Конопля именно является такой культурой, которая требует к себе исключительного внимания. Для нее особенно важен выбор наилучшего срока. Нужно посеять ее в лучшее в агротехническом отношении время.

Сев кок-сагыза закончен. Последующая работа—уход за ним. На участках первого года посева, особенно теперь, после обильных дождей, следует без промедления провести мелкое рыхление междурядий. На участках второго года посева — кроме рыхления почвы надо проводить боронование, подкормку местными удобрениями, выкорчевку (удаление) некачукоконосного одуванчика. Но в Данковском, Трубетчинском и Лебедянском районах, где во многих колхозах посеяли кок-сагыз, на плантациях их вино имеют. Необходимые агротехнические мероприятия по уходу за кок-сагызом не проводятся.

— Когда совсем отсеемся, тогда возьмемся за кок-сагыз,—уверяют работники земельных отделов этих районов.

Высокая агротехника возделывания технических культур — необходимое условие получения высокого урожая. Пренебрежительному отношению к агротехнике должен быть дан решительный отпор. Районные партийные, советские организации и земельные органы обязаны возглавить борьбу колхозников за высокие урожаи сахарной свеклы, льна-долгунца, подсолнечника и конопли. Они также должны позаботиться и о махорке. Сев, о проведении всех работ по ее посадке и лучше сроки.

Завершающие дни весеннего сева должны стать днями особенно высокой организованности и слаженности в работе. В эти дни следует уделить особое внимание технических культурам, которые занимают в посевном плане большое, и отнюдь не последнее место. И не учитывать этого—нельзя!

Передовые бригады

Высоких показателей в работе добилась сасовская швейная артель «Дорогу женщине». Передовые бригады артель включились во Всесоюзное социалистическое соревнование, систематически перевыполняют нормы выработки.

Особенно хорошо работают комсомольско-молодежные бригады тт. Кочетковой и Ларионовой. Апрельское задание они выполнили на 200—226 процентов. Молодые работницы тт. Строкова и Сулимова выполняют по две—две с половиной нормы за смену. Воодушевленные победой над врагом, в этом месяце бригады работают с большим подъемом.

И. НАЗИН.

Соревнование МТС области по выполнению годового плана тракторных работ на 20 мая

Занимаемое место	МТС	Куда выполнено годового плана тракторных работ	Выработка на 1 условный (15-сильный) трактор
1	Рыбновская	67.9	223
2	Мурмашинская	55.5	198
3	Моршанская	54.3	180
4	Пионерская	53.0	178
5	Шелуховская	44.1	140
6	Можарская	44.0	135
7	Спасская	43.9	101
8	Краснокурейская	42.2	97
9	Рязанская-2	40.2	132
10	Старожиловская	39.6	139
11	Шиловская	38.9	98
12	Бастановская	38.4	83
13	Васильская	36.7	128
14	Калининская	36.2	124
15	Н.-Деревенская	34.9	129
16	Чучковская	34.9	113
17	Хрущевская	34.5	121
18	Добровская	34.3	117
19	Троекуровская	32.5	111
20	Ольховская	32.0	84
21	О. Каменская	30.9	105
22	Шацкая	30.8	108
23	Ряжская	30.6	107
24	Пичкиревская	30.4	64
25	Березниковская	30.3	156
26	Березовская	30.3	94
27	Плахинская	30.2	100
28	Мараевская	29.8	107
29	Самойловская	29.8	98
30	Сасовская	29.6	78
31	Чемодановская	29.5	100
32	Шемуршская	29.4	99
33	Дивковская	29.2	73
34	Альютовская	29.1	102
35	Чернавская	29.0	105
36	Юрьинская	29.0	90
37	Н. Бекинская	28.6	94
38	Саравеевская	28.3	96
39	Б. Керовшинская	27.6	90
40	Л.-Телетевская	27.5	96
41	Рязанская-1	26.9	85
42	Андреевская	26.6	93
43	Ермишинская	25.9	60
44	Ижевская	25.5	57
45	Каменщинская	24.5	78
46	Раненбургская	24.0	83
47	Политовская	23.9	81
48	Трубетчинская	23.8	88
49	Данковская	23.5	79
50	Липетская	22.9	80
51	Зокская	22.9	78
52	Воскресенская	22.3	75
53	Захаровская	22.2	71
54	Н. Чемодановская	22.0	75
55	Клепиковская	22.0	37
56	Куйманская	21.9	73
57	Ерактурская	21.9	70
58	Кораблинская	21.8	77
59	Смолеевская	21.6	77
60	Б. Поповская	21.5	74
61	Заболотовская	21.5	67
62	Милославская	20.7	69
63	Путятинская	20.7	64
64	Конопляновская	20.2	71
65	Ухловская	19.4	67
66	Мурминская	19.4	33
67	Колыбельская	18.8	68
68	Калошская	18.8	43
69	Гумская	18.7	37
70	Лебедянская	18.5	65
71	Бельковская	18.2	36
72	Пителинская	18.0	63
73	Пертовская	18.0	57
74	Шелекшинская	17.8	61
75	Пронская	17.0	58
76	Елатомская	16.6	33
77	Сторожевская	15.1	50
78	Кульчуковская	13.5	30
79	Кармановская*)	11.1	22
80	Ведновская*)	9.8	32
81	Баратинская*)	8.2	26
82	Касимовская*)	7.4	16
83	Федоровская*)	4.8	15

Примечание: Данные, отмеченные звездочкой, взяты на 10 мая.

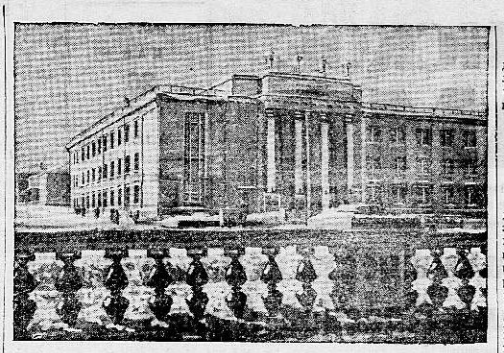

Тринадцать лет назад там, где сейчас стоит город Магадан, волны Охотского моря омывали безлюдные побережье. На далеком северо-востоке советской страны, за тысячи километров от железных дорог, труженики Дальстроя создали современный город с многоэтажными каменными зданиями, с фабриками и заводами.

В годы Отечественной войны здесь возникла пищевая промышленность, что позволило сократить завоз на Колыму значительного количества грузов. На заводах Магадана собирают и ремонтируют автомашины, строят экскаваторы.

В Магадане—два театра, Дом культуры, учебный комбинат, школа-десятилетка.

НА СНИМКЕ: **Дом культуры в г. Магадане** (Колыма).

Фото С. Болдырева. (Фотохроника ТАСС).

Увеличим выпуск товаров широкого потребления

В беседе с нашим корреспондентом директор Рязанского горпромкомбината т. Фролкин сказал, что сейчас перед работниками местной промышленности стоят большие и ответственные задачи, удовлетворить нужды трудящихся в товарах широкого потребления и предметах домашнего обихода.

На второй и третий квартады горпромкомбинат наметил ряд практических мероприятий по расширению производства и увеличению выпуска продукции. Для этого мы используем все наши возможности.

При комбинате мы организуем никелировочную мастерскую. Уже приобретены химикаты. Сейчас делаем испытания. Через пару дней мастерская начнет работать.

В июне мы освоим изготовление пергаментовых пуговиц. Уже достаточны станки, идет монтаж и установка их в цеху. В первой половине июня закончим весь монтаж и приступим к выпуску пуговиц. Сейчас готовим кадры рабочих, которые будут изготовлять эту новую продукцию.

С 10 июня на улице Подбельского мы откроем мастерскую скорого ремонта и чистки одежды. Кроме этого, в ближайшие месяц—два на улице им. Энгельса у нас будет работать красильная мастерская для хлопчатобумажных и шерстяных материалов.

Сейчас промкомбинат осваивает выпуск ракетниц. Первую партию мы дадим к открытию городского сада.

Наряду с выпуском товаров, необходимых для бытовых нужд и культурного обслуживания трудящихся, нами будут открыты мастерские по производству товаров для колхозов. Мы будем изготовлять колесную мазь. Уже получено 5 тонн гудрона и других необходимых химикатов. За первую декаду июня намечено дать 10 тонн колесной мази. Вместе с этим мы будем выпускать бруски для точки кос.

В Солотче забыли о прифермских участках

Солотчинский район — животноводческий. На колхозных фермах много скота, поголовье его ежегодно возрастает. Требуется и больше кормов. В создании, руководители многих колхозов, надеясь на богатейшие естественные луговые угодья, забыли о прифермских участках, пренебрежительно относятся к ним. В сельхозартели «Победа социализма» председатель тов. Волков по-настоящему о создании прочной кормовой базы. Когда мы повели с ним разговор о севе на прифермском участке, то он сказал:

—Может быть, с гектар посеем...

Обработка участка не начиналась. И едва ли при таком отношении он будет своевременно засеян.

В артели имени 1 Мая в прошедший стойловый период скот был сильно истощен, продуктивность его низкая. Неудивительно плохих кормов. Как же обстоит дело с прифермским участком сейчас?

Участок еще не вспахан, а чабан тов. Блатова на колхозном бычке с раннего утра обрабатывает свою усадьбу.

—Этот бычок прикреплен к ферме,—говорит председатель артели Тарасов.

По заявлению председателя выходит, что на бычке можно выполнять любые дела, только не обрабатывать прифермский участок. Прифермский участок здесь вообще не желают засевать.

Такого же мнения придерживаются руководители долгинщинских колхозов тт. Хомячков и Сарвин.

130 гектаров отведено под прифермские участки в колхозах района. Но в большинстве не приступали к их обработке.

Завсегдатай райземотдела тов. Денисов по интересуется ходом сева на прифермских участках.

И. БЫЧКОВ.

(Наш. соб. корр).

Английский парламент распускается 15 июня

ЛОНДОН, 24 мая. (ТАСС). Как передает агентство Рейтер, резиденцией английского премьер-министра объявлено, что английский парламент будет распущен 15 июня.

Предстоящее выступление Трумэна на конференции в Сан-Франциско

ВАШИНГТОН, 23 мая. (ТАСС). Государственный секретарь США Стеттиниус заявил на пресс-конференции, что Трумэн согласился приехать в Сан-Франциско, чтобы выступить с речью на последнем пленарном заседании конференции. По словам Стеттиниуса, он совершался утром 23 мая с Трумэном. Стеттиниус выразил свою полную уверенность в том, что конференция успешно завершит свою работу в начале июня, однако он не указал точную дату.

Арест Дениа и его „правительства"

БЕРЛИН, 24 мая. (ТАСС). По договоренности между представителями английского и американского командования и советского главнокомандования в городе Фленсбурге арестованы 23 мая с. г. гросс-адмирал Дениц и члены так называемого правительства Дениа, а также генерал-полковник Йодль (начальник штаба верховного командования немцев), адмирал Фридебург и другие генералы и офицеры. Церемония роспуска «правительства» Дениа и немецкого штаба происходила под председательствованием представителя американского командования генерал-майора Рукс в присутствии представителя советского командования генерал-майора Трусова и представителя английского командования генерал-майора Форда.

Подробности ареста членов „правительства" Дениа

ЛОНДОН, 24 мая. (ТАСС). Как передает лондонское радио, гросс-адмирал Дениц, а также все члены так называемого германского правительства и германского верховного командования взяты в плен союзными войсками во Фленсбурге. Британские войска во Фленсбурге арестовали также около 420 высших германских офицеров и 5 тысяч низших офицеров и солдат. Кроме Деница, под арестом находятся бывший начальник германского генерального штаба генерал-полковник Йодль, министр вооружения имперский граф Шверин фон Крозик, министр пропаганды Шпеер и другие. Главнокомандующий германским флотом адмирал Фридеберг покончил самоубийством.

Самоубийство Гиммлера

ЛОНДОН, 24 мая. (ТАСС). Как передает специальный корреспондент агентства Рейтер при штабе 2-й английской армии, сегодня вечером официально объявлено, что глава гестапо Генрих Гиммлер покончил самоубийством.

ЛОНДОН, 24 мая. (ТАСС). Корреспондент агентства Рейтер, находящийся при штабе 2-й английской армии, сообщает, что Гиммлер был арестован частями 2-й английской армии 21 мая и передан в распоряжение фронтовых органов безопасности 22 мая. В момент ареста он совершал поездку под вымышленным именем, переодетый, с черной повязкой на глазу и со сбритыми усами. Во время медицинского осмотра в ночь на 24 мая он внезапно раскусил зубами стеклянную ампулу с ядом, которая была у него во рту, и через 15 минут скончался.

Первый Совет рабочих депутатов в России

(К сорокалетию возникновения Иваново-Вознесенского Совета рабочих депутатов)

Сорок лет назад, 15(28) мая 1905 года в одном из крупных центров русской хлопчато-бумажной промышленности—в Иваново-Вознесенске возник первый Совет рабочих депутатов. Его рождение было закономерным завершением политических событий, развернувшихся на грандиозном революционном фоне первой половины 1905 года.

Стачечное движение в России начало развиваться еще в конце XIX века. В 1885 году произошли первые крупные рабочие стачки в центральном промышленном районе страны. На рою России прогремела тогда знаменитая Морозовская стачка. В 1896 году Петербург был свидетелем организованных Ленинским «Союзом борьбы за освобождение рабочего класса» стачек, в которых участвовало свыше 30 тысяч человек. Движение рабочего класса приобрело гигантский размах. Правительство вынуждено было пойти на уступки требованиям рабочих. Этими событиями было положено в России прочное основание стачечному движению, охватившему промышленные районы России. В истории освободительной борьбы вошли как ее славные страницы—батумская и бакинская стачки, проходившие под руководством товарища Сталина.

Памятные январские дни 1905 года, раскаты грома, разразившиеся в день «Кровавого воскресенья» в столице Российской империи, прокатились глухим отзвуком по всей России и докатились до иваново-вознесенских рабочих. Иваново-Вознесенск к этому времени имел уже за собою свыше 30 лет стачечной борьбы. Он горячо откликнулся на кровавую расправу, учиненную над мирными рабочими. Партийная организация большевиков готовила рабочих к забастовке протеста, разъясняла политический смысл происходящих в стране событий. Политически бесправный, замученный невероятной эксплуатацией, обездоленный иваново-вознесенский пролетариат накапливал силы для выступлений. 1-го мая в лесу была созвана рабочая массовка, на которой были произнесены лозунги: «Долой самодержавие! Да здравствует Российская революция!».

9 мая, на собравшейся в лесу, совместно с представителями фабрик и заводов, большевистской партийной конференции было решено объявить 12 мая забастовку. Эта конференция, как и развернувшаяся затем стачка и все дальнейшие события в Иваново-Вознесенске проходили под руководством замечательного деятеля нашей партии—Михаила Васильевича Фрунзе.

На конференции были выработаны и единодушно утверждены знаменитые требования иваново-вознесенских рабочих, состоявшие из 30 пунктов, начиная от политических и кончая требованием всеобщего обязательного бесплатного начального обучения и немедленного созыва Учредительного собрания на основе всеобщего, прямого, тайного и равного для всех граждан и гражданок избирательного права.

С утра 12 мая многочисленные толпы бастующих рабочих стали собираться на большой городской площади, где выступали партийные и беспартийные ораторы. Извещенный о событиях, из Владимира прибыл губернатор Леонтьев, начавший стягивать войска и жандармерию. Но собрания бастовавших происходили на городской площади и в последующие дни, пока губернатор, под угрозой применения военной силы, не заставил стачечников перенести свои собрания на опушку леса к реке Талке.

Четвертый день стачки 15 мая ознаменовался событием, ставшим историческим. Разбившись по фабрикам, стачечники избрали 150 депутатов для общего руководства стачкой и переговоров с администрацией. Это созданная революционной инициативой забастовавших рабочих, новая, невиданная до тех пор организация называлась по-разному: «Депутатское собрание», «Совет уполномоченных», «Совет рабочих депутатов».

Совет возник на гребне забастовочной волны, как массовая политическая организация иваново-вознесенских рабочих, как первый зачаток революционной власти, как руководством социал-демократической организации большевиков. Впервые Совета обсуждал практические вопросы стачечной борьбы, вопрос о восьмичасовом рабочем дне, устанавливал совместно с партийной организацией ежедневный порядок дня общего собрания рабочих. Он с первых же дней своего существования добился закрытия всех винных лавок и питейных заведений. Порядок в Иваново-Вознесенске был установлен такой, какого никогда до того не было.

Между тем иваново-вознесенские фабриканты не шли ни на какие уступки. Семьи бастовавших голодали. Нужда была крайняя. 22 мая на депутатском собрании рабочие решили итти на следующий день к площади, чтобы получить ответ от фабрикантов. Однако полиция и казаки разогнали демонстрантов и собрания не допустили. Вернувшись к реке Талке, рабочие организовали выступления политического характера. И здесь впервые с особой силой прозвучали лозунги—«Долой проклятое самодержавие!».

3 июня, несмотря на предупреждение и новые требования губернатора прекратить забастовку, рабочие, как всегда, собрались у Талки для обсуждения дальнейшего ведения забастовки. Но на этот раз против собравшихся выступили полиция, солдаты и казаки. Начались расстрелы и избиения. Эта зверская расправа вызвала величайшее негодование рабочих. Однако по поручению правительства палач Трепов, приступил к жестоким репрессиям. Был арестован ряд депутатов вместе с председателем и секретарем Совета. Губернатор телеграфировал в Петербург: «Сутки Иваново толпа бушевует. Рабочие бросают ножи, камни, стреляют, бьют стекла домов. Телеграфные, телефонные провода оборваны, полицейские избиты Гапигулина-Вине-губернатор, находящийся в Иваново, следовательно от очень возбужденном настоянии. Прошу штаб округа забанить батальон пехоты, три сотни казаков, кавалерию. Губернатор Леонтьев».

По предложению городского комитета партии большевиков Совет решил провести 23 июня демонстрацию—шествие к центру города. По окружавшим рабочим районам рабочие вынуждены были отступить и вернуться на Талку.

Борьба зашла в тупик. Хозяева на уступки не шли, а рабочие не сдавались. Чтобы сломить единство рабочих, отдельные фабриканты стали поодиночке выполнять объявления об удовлетворении некоторых требований бастовавших. Так как борьба уже тянулась свыше шести недель и окончательно истощила народ, Совет решил призвать рабочих к прекращению стачки. Около 40 тысяч иваново-вознесенцев собралось в тот день на Талку и в единодушно принятом постановлении заявили, что сложившиеся обстоятельства вынуждают их расстаться—«Долой проклятое самодержавие!».

Мы радуемся, что рабочие добиваются этого».

События в Иваново-Вознесенске привлекли к себе внимание, сочувствие и поддержку со стороны пролетариата Москвы и его руководителя—Московского Комитета большевиков. Шесть раз в течение мая—июня—июля выпускал Московский Комитет прокламации, посвященные революционным событиям в Иваново-Вознесенске. Это были призывы поддержать ивановцев, проводить забастовки солидарности, собирать средства.

Иваново-вознесенский Совет — первый в России, явился прообразом советской власти, осуществившейся через 12 лет, в результате Великой Октябрьской Социалистической революции.

Рабочие в то время, отмечал товарищ Сталин в речи на первом Всесоюзном совещании стахановцев,—«...конечно, не думали, что Советы рабочих депутатов послужат основой социалистического строя. Они только оборонялись от царизма, от буржуазии, создавая Советы рабочих депутатов. Но это обстоятельство нисколько не противоречит тому несомненному факту, что движение за Советы рабочих депутатов, начатое в 1905 году, привело в конечном счете к разгрому капитализма и победе социализма в одной шестой части мира». («Вопросы ленинизма», 11 изд. стр. 497).

Октябрьская Социалистическая революция под водительством Ленина и Сталина создала непобедимую Советскую Социалистическую Державу. Это дало нашему народу великую непреоборимую силу, о которую разбились все козни врагов советской власти, о которую разбивались и все захватнические устремления немецких фашистов. Гитлеровская Германия оказалась поверженной в прах.

Проф. Б. ВОЛИН.

Ответ. редактор Н. ПОЗДНЯКОВА.

АДРЕС РЕДАКЦИИ: Рязань, ул. Радищева, вом № 24, ТЕЛЕФОНЫ: ответ. редактора — 89, зам. отв. редактора — 9—19, отв. секретаря — 34, отделов: партийной жизни и пропаганды марксизма - ленинизма, рабселькоров и писем, промышленного —4—51, сельскохозяйственного — 4—64, бухгалтерии и отдела объявлений — 6—05. выпускающего— 1—68.

НБ02905 Заказ № 2126. Тираж 36180. Рязанская типография.

ул. Коминтерна, д. 3.
ГОСУДАРСТВЕННОЙ БИБЛИОТЕКЕ
имени ЛЕНИНА
Сталинское Знамя — 1

Пролетарии всех стран, соединяйтесь!

СТАЛИНСКОЕ ЗНАМЯ

Орган Рязанского Обкома и Горкома ВКП(б), Областного и городского Советов депутатов трудящихся

№ 103 (8064) | Воскресенье, 27 мая 1945 года | ЦЕНА 20 КОП.

Великий русский народ

В славный памятный день 24 мая, когда в Большом Кремлевском Дворце собрались вокруг вождя полководцы Родины нашей, прозвучала на весь мир здравица товарища Сталина за здоровье нашего советского народа и, прежде всего, русского народа, являющегося наиболее выдающейся нацией из всех наций, входящих в состав Советского Союза.

Прекрасные, золотые слова товарища Сталина выражают думы миллионов людей в нашей стране и далеко за ее рубежами. Среди зеленых равнин Украины и в лесных пущах Белоруссии, в Польше, за Карпатскими перевалами, в освобожденной Чехословакии и в героической Югославии— всюду славят народ русский, всюду имя русского открывает гостеприимные двери, рождает приветствия, вызывает радость и ликование.

Русский народ исторически завоевал такое к себе отношение. Он всегда отличался своей верностью Родине, стойкой борьбой за свои права, уважением к правам других наций. Народ русский принес в мир высокие идеалы, прославившие дорогу себе во все уголки земного шара творениями великих русских писателей и ученых, русских философов и революционеров. Великая русская нация дала миру Плеханова и Ленина, Белинского и Чернышевского, Пушкина и Толстого, Глинку и Чайковского, Горького и Чехова, Сеченова и Павлова, Репина и Сурикова, Суворова и Кутузова. Россия явилась родиной ленинизма — высшего достижения русской культуры, имеющего мировое значение.

Русский народ всегда был вместе с тем носителем самой светлой и благородной доблести воинской. Никогда не сгибался он перед иноземными захватчиками, шел на любые лишения ради свободы и независимости. Он смел и решителен. Едва во времена Святослава, отразившего вызов врагам «иду на вы», не напугал он зверолюдно, исполчилась. И правы поэты, писатели наши, воспевавшие во все времена высокие качества воина русского. Не звучат ли и сегодня слова Державина о русском народе: «но мышцам ты —неутомимый, по духу ты—непобедимый, по сердцу— прост, по чувству добр ты в щастьи тих, в нещастьи бодр»...

Великий Ленин говорил о чувстве национальной гордости, свойственной сознательным великорусским рабочим. Он писал: «Мы любим свой язык и свою родину, мы больше всего работаем над тем, чтобы ее трудящиеся массы... поднять до сознательной жизни демократов и социалистов». Ленин напоминал слова Маркса и Энгельса: «Не может быть свободен народ, который угнетает чужие народы». И он мечтал о такой России, которая строит свои отношения с другими народами на человеческом принципе равенства. Эта новая Россия была создана Лениным и Сталиным в Великой Октябрьской социалистической революции, в которой русский народ завоевал свободу для себя и для всех других народов нашей страны. Руководимый партией большевиков, следуя ленинско - сталинской национальной политике, русский народ помог прежде слабым, отсталым народам России подняться из вековой нужды, построить свою культуру и государственность, окрепнуть экономически.

Русский народ стал руководящей силой в великом Советском Союзе не только потому, что он самый многочисленный и самый передовой по уровню своего культурно - экономического развития. Патриотизм советского, русского народа ничего общего не имеет с выделением своей нации, как «избранной», «высшей», с пренебрежением к другим нациям. В этом — величие русского народа и в этом—его сила, так ярко проявившаяся в годы Отечественной войны, когда русский народ своей мужественной, стойкой борьбой, самоотверженностью, верностью своим высоким идеалам и завоеваниям революции еще крепче сплотил вокруг себя все народы СССР.

Ясный ум, стойкий характер и терпение русского народа с особой силой сказались в эпоху величайших событий современной войны. В исключительно тяжелом положении очутилась наша Родина в 1941 и 1942 гг. когда Красная Армия отступала, когда не было у нее другого выхода.

«Иной народ, — говорит товарищ Сталин,—мог бы сказать Правительству: вы не оправдали наших ожиданий, уходите прочь, мы поставим другое правительство, которое заключит мир с Германией и обеспечит нам покой. Но русский народ не пошел на это, ибо он верил в правильность политики своего правительства и пошел на жертвы, чтобы обеспечить разгром Германии».

Русский народ продолжал самоотверженную борьбу до полной победы над Германией, ибо ясный ум его открыл ему единственно верный путь. Русский народ испытывал и испытывает величайшее доверие к своему Правительству, обеспечившему до войны замечательные успехи народов СССР в социалистическом строительстве. Под руководством партии большевиков, в условиях советской демократии в короткие исторические сроки наша Родина из бедной и отсталой страны превратилась в могучую, цветущую индустриально-колхозную державу.

Русский народ знал, что Советское Правительство, возглавляемое партией большевиков, руководимое товарищем Сталиным, есть единственное народное, беззаветно преданное интересам Родины правительство. Временные военные неудачи в начале войны не могли поколебать веры народа к советскую власть. Только в ней было наше спасение, только путь, указанный товарищем Сталиным, вел нас к победе над сильным и опасным врагом.

Тяжелые испытания еще более сроднили наш народ и Правительство. Стеной встали русские люди на путях к Москве, Ленинграду и Волге, сплачивая вокруг себя советских людей всех национальностей. Безграничное доверие русского народа к партии большевиков, к товарищу Сталину, вера в него, в его мудрость, в его руководство, готовность народа выполнить все, что требовала от него родная советская власть,— вот что спасло нашу Родину от немецкого рабства.

—И это доверие русского народа Советскому Правительству оказалось той решающей силой, которая обеспечила историческую победу над врагом человечества,—над фашизмом.

Спасибо ему, русскому народу, за это доверие!

Так сказал товарищ Сталин. Какие великие чувства переживают сейчас все русские люди! Сколько незабываемых дней этих суровых четырех лет борьбы встают в нашей памяти! Как сейчас, видим мы спокойные, мужественные, волевые лица русских рабочих, крестьян, интеллигентов, в час, когда раздался первый клич Советского Правительства, призывавший нас защищать наше великое правое дело. Мы видим русских людей, ставших насмерть в борьбе за родную землю. Мы видим русских богатырей, идущих в ноябрьский мгле в великое наступление у стен Сталинграда. Мы видим русских рабочих и колхозников, самозабвенно работающих, чтобы спасти Родину, отстоять родную советскую власть...

«Да, в нас есть национальная жизнь, мы призваны сказать миру свое слово, свою мысль...»—писал сто лет назад о русском народе пламенный патриот Виссарион Белинский. Великое призвание осуществилось в эпоху Ленина и Сталина. Благороднейшие, светлые, освободительные идеи дал человечеству русский народ, создавший Советское государство, самое демократическое в мире. В величайшей, небывалой схватке народов с врагом человечества, германским империализмом, русский народ высоко поднял знамя прогресса, свободы всех народов, знамя демократии и равноправия наций.

Перед всем миром, перед всем человечеством ярко сияет звезда русского народа, принесшего неисчислимые жертвы во имя победы, во имя славы и могущества Родины. Десятки народов Европы празднуют сейчас свое освобождение, вознося благодарность России, великой стране Советов, стране Ленина и Сталина.

И каждый советский, каждый русский человек, гордясь славой родного народа, думает о партии большевиков. Она привела нас к этой славе, к этому новому величию. Незабываемы для нас слова Горького: «Никогда, за всю историю человечества не было такой быстроты и силы развития потенциальной энергии трудовых масс, такого мощного процесса превращения ее в энергию кинетическую, актуальную, творческую».

Партия Ленина—Сталина, опираясь на эту великую творческую энергию масс, ведет нашу Родину к дальнейшему расцвету, к новой славе.

(Передовая «Правды» за 26 мая).

Прием И. В. Сталиным г-на Г. Гопкинса и г-на В. А. Гарримана

26 мая Председатель Совета Народных Комиссаров СССР И. В. Сталин принял г-на Г. Гопкинса, личного представителя Президента США г-на Г. Трумэна, и г-на В. А. Гарримана, посла США в СССР.

На приеме присутствовал Народный Комиссар Иностранных Дел СССР В. М. Молотов.

От Совета Народных Комиссаров Союза ССР и Центрального Комитета ВКП(б)

Совет Народных Комиссаров Союза ССР и Центральный Комитет ВКП(б) с прискорбием извещают о смерти талантливого русского поэта - баснописца ДЕМЬЯНА БЕДНОГО (Придворова Ефима Алексеевича), боевое слово которого с честью служило делу социалистической революции.

СОВЕТ НАРОДНЫХ КОМИССАРОВ СОЮЗА ССР.
ЦЕНТРАЛЬНЫЙ КОМИТЕТ ВКП(б).

Его Превосходительству господину Идену, Министру Иностранных Дел Великобритании

ЛОНДОН

В день третьей годовщины заключения англо-советского Союзного Договора шлю Вам и Правительству Великобритании от Советского Правительства и лично от себя дружественные приветствия и наилучшие пожелания.

Успешное военное сотрудничество наших народов, увенчавшееся исторической победой над гитлеровской Германией, показало жизненность и действенность Договора.

Позвольте выразить уверенность в дальнейшем укреплении дружественных отношений между Великобританией и Советским Союзом на благо народов наших стран и всех свободолюбивых наций, стремящихся к обеспечению прочного мира и безопасности.

В. МОЛОТОВ.

26 мая 1945 года.

Его Превосходительству господину Молотову, Народному Комисару Иностранных Дел

МОСКВА

Третья годовщина англо-советского Договора о союзе имеет место в момент, когда победоносно достигнута первая цель этого союза—поражение гитлеровской Германии. Сейчас мы находимся в послевоенной фазе, в которой в соответствии с нашим Договором мы согласились на тесное и дружественное сотрудничество, принимая во внимание интересы других Объединенных Наций, не стремясь к каким-либо территориальным приобретениям для себя самих и поддерживаясь от вмешательства во внутренние дела других государств. И, как всегда, уверен, что если наши две страны будут оставаться верными духу англо-советского союза, а также последующим соглашениям, участниками которых являются обе наши страны, то вся Европа может получить продолжительный мир и всеобщее процветание.

Я шлю Вам и через Вас Правительству и народам СССР свои приветствия и добрые пожелания совместно с пожеланиями Правительства Его Величества и народа Великобритании.

Антони ИДЕН.

Приезд в Москву личного Представителя Президента США Трумэна г-на Г. Гопкинса

25 мая в Москву прибыл личный Представитель Президента США Трумэна г-н Г. Гопкинс с супругой.

На Центральном аэродроме г-на Г. Гопкинса встречали Заместитель Народного Комиссара Иностранных Дел СССР А. Я. Вышинский, Заведующий Протокольным Отделом НКИД СССР Ф. Ф. Молочков, Помощник Заведующего Отделом США НКИД СССР В. Н. Базыкин, а также члены Американского Посольства в Москве во главе с Поверенным в Делах г-ном Л. Кеннаном, Посол Франции г-н Ж. Катру, Поверенный в Делах Великобритании г-н Ф. Роберте и другие.

Одновременно в Москву прибыли Посол США в СССР г-н В. А. Гарриман и Помощник Государственного Секретаря США г-н У. Болен.

Помощь участникам Отечественной войны при поступлении в вузы

Тысячи юношей и девушек прервали учебу в годы Отечественной войны в связи с уходом на фронт и сейчас, при поступлении в высшие учебные заведения, нуждаются в методической помощи. Для оказания этой помощи в нынешнем году расширяется число подготовительных отделений и курсов при вузах страны. На отделения принимаются лица, имеющие среднее образование или окончившие девять классов средней школы и прерывание занятия не менее, чем за год до возобновления учебы, на курсы—только лица, получившие среднее образование.

Срок обучения на курсах и подготовительных отделениях для лиц с законченным средним образованием установлен не более четырех месяцев, а для лиц с 9-классным образованием—девять месяцев.

По окончании обучения лица с законченным средним образованием сдают экзамены непосредственно в вуз, а с 9-классным образованием — экзамены на аттестат зрелости в одной из средних школ. (ТАСС).

Всесоюзное социалистическое соревнование за высокий урожай

Каждый трактор должен производительно работать 20 часов в сутки

Почему плохо работает Мурминская МТС

(От нашего собственного корреспондента).

Мурминская машинно - тракторная станция ежегодно не выполняет производственный план тракторных работ. Надо сказать, что и те работы, которые она производит, очень не качественны. Обслуживаемые ею колхозы получают низкий урожай. В сельскохозяйственной артели «Победа социализма» средняя урожайность зерновых составляет 2—3 центнера, картофеля— 30 центнеров с гектара.

Не выполняет МТС плана тракторных работ на весеннем севе и в этом году. К 20 мая сделано всего лишь 1.182 гектара в переводе на мягкую пахоту из 2.815 гектаров. Трактористы систематически не выполняют норму выработки.

Директор МТС и районные работники стоят в пример седьмую бригаду тов. Кузнецова. Бригада занимает первое место в МТС. Этот передовой отряд за 25 рабочих дней тремя тракторами вспахал 204 гектара. В среднем каждым трактором за это время сделано 66 гектаров. Трактористы Копылова и Мисюрева на тракторе марки У-2 вырабатывают за смену по 1.24—1.48 гектара. Если такие темпы работы в передовой бригаде, то о других и говорить не приходится.

Исключительно плохая работа тракторного парка объясняется тем, что машины отремонтированы наспех, большая часть их не была принята государственной комиссией. Да и принятые комиссией тракторы оказались негодными к работе. Взять, к примеру, «отремонтированный» и принятый трактор ЧТЗ № 1. До сих пор он стоит в сарае МТС, не вспахав ни одной борозды.

Наспех трактористы тт. Плешаков и Федяков закончили ремонт своей машины. За два дня они вспахали только 4 гектара. Вдруг отказал мотор. Обнаружились незамеченные до этого серьезные дефекты. Трактор вышел из строя.

Бригада тов. Монахова тракторами ЧТЗ и НАТИ в Казарском колхозе за месяц работы вспахала 193 гектара, прокультивировала 19 и посеяла 105 гектаров, выполнив задание только наполовину. В этом отряде больше 10 дней простаивает один трактор из-за поломок, устранять которые никто не торопится. Простаивают машины и в бригадах тт. Маркина, Новикова и Синицина.

Не подготовлен, как следует, и прицепной инвентарь. Из 10 тракторных сеялок добрая половина неисправна. Пять культиваторов также не отремонтированы. МТС должна посеять рядовым севом 1.500 гектаров, посеяно лишь 423.

Директор тов. Бисчани распорядился послать два трактора на работу в подсобное хозяйство Мурминской фабрики и одну машину—на пахоту приусадебного участка станции. 20 рабочих дней затрачено на эти работы вместо того, чтобы пахать в колхозах.

— Мы зависим от фабрики. Не вспашешь ей—откажет в ремонте тракторов, — говорит тов. Бисчани.

Три трактора все еще стоят на усадьбе МТС, ремонтируются. Кто же и когда позаботится, наконец, об окончании их ремонта?

В тракторных бригадах не чувствуется напряжения. Плохая организация труда, слабая трудовая дисциплина, отсутствие твердого распорядка дня, работа в одну смену—все это отрицательно отражается на работе бригад. Бригадиры не оказывают повседневной помощи малоопытным трактористам. Тракторные отряды не укомплектованы постоянными прицепщиками, подвозчиками воды и горючего.

Социалистическое соревнование здесь носит формальный характер. Массово-политическая работа не проводится. Секретарь партийной организации тов. Романов бывает в бригадах, как посторонний наблюдатель, регистратор фактов. Боевые листки, стенгазеты не выпускаются.

Постановление бюро Обкома ВКП(б) о мерах улучшения работы тракторов до сих пор не обсуждено ни на партийном собрании, ни в бригадах.

Факты плохой работы тракторного парка говорят о том, что тт. Блечкин, Романов и старший механик тов. Заботлный не сделали соответствующих выводов из печальных уроков прошедших лет. Их беспечность и неразборчивость приводят к срыву плана тракторных работ на весеннем севе, к необеспечению комплекса агротехники.

И. БЫЧКОВ.

Солотчинский район.



Женская тракторная бригада тов. Коновалова (Мервинская МТС), участвуя в областном социалистическом соревновании, выполнила план весенних работ на 215 процентов.

НА СНИМКЕ: **Е. Коновалова.**

Новo-Деревенская МТС не выполняет договор с колхозами

На полях колхозов Бурминского сельсовета работают три тракторных отряда Ново-Деревенской МТС. Ко начала вывозка и пахе, при заключении договоров колхозов с машинно-тракторной станцией, представители МТС обещали:

— Выведем колхозы в передовые...

На деле же получается другое. Бригады, прибывшие в колхозы, неполностью укомплектованы кадрами, не снабжены тарой для подвозки горючего, некоторые тракторы отремонтированы на живую нитку.

Одну машину из отряда тов. Баскина тащили в колхоз на буксире. С 25 апреля по 15 мая ею не было вспахано ни одной борозды. В отряде нет семяки. За 20 дней вся тракторная бригада вспахала лишь 80 гектаров из 350 по плану.

14 мая у одного трактора произошла авария. Требовалась немедленная помощь механика МТС. Бригадир направил в МТС тракториста. Директор тов. Аверин пожурил ее и послал к старшему механику тов. Гончарову; мол, он имеет к этому непосредственное отношение. А тов. Гончаров отказал дежурную к механику по сельскохозяйственным машинам тов. Ильичеву, который категорически отказался поехать в бригаду. Трактор стоит. И, оказывается, кроме бригадира, да трактористки, никому до этого нет дела.

Дирекция станции не осуществляет контроль за выполнением договоров МТС с колхозами. Это приводит к печальным последствиям.

Колхозы ждут от МТС бесперебойной работы тракторных бригад, а от дирекции—четкого руководства ими.

И. НАЗИН,

зав. Бурминской избой-читальней. Ново-Деревенский район.

Передовые колхозы пашут

ДОБРОЕ, 26 мая. **(По телефону).** Закончив весенний сев, колхозы: «Новая жизнь», имени Кушкина, «15 Октябрь», «Свободный путь», «Крестьянин» приступили к подъему паров.

ВОСКРЕСЕНОВКА, 26 мая. **(По телефону).** 11 сельхозартелей района начали подъем паров. Наиболее организованно проходит работа в колхозе «День урожая», где выпито более 10 гектаров, и в артели имени Кирова. Здесь поднято 15 гектаров.

105 процентов плана

ПРОНСК. **(По телефону).** Хрущевская МТС выполнила план тракторных работ на весеннем севе на 105 процентов. В переводе на мягкую пахоту сделано 6.095 гектаров при задании 5.807. На каждый 15-сильный трактор в среднем выработано 138 гектаров.

Тракторная бригада тов. Миронова выполнила план тракторных работ на весеннем севе на 185 процентов. тов. Аленина—на 175 и тов. Сазонова—на 160 процентов. Из 17 бригад 10 выполнили и перевыполнили планы весенних работ.

А. АГАФОНОВ,

директор Хрущевской МТС.

ОТ РЕДАКЦИИ: За общими цифрами перевыполнения плана на севе не видно, как же МТС и бригады выполняют свои планы в отдельности по каждому виду работ, соблюдают комплекс агротехники. Как вымяснилось, план рядового сева МТС выполнила только на 80 процентов. Обращаем внимание руководителей и всего коллектива МТС на необходимость безусловного и быстрейшего завершения плана и по рядовому севу, имеющему большое значение в дальнейшем повышении урожайности в колхозах.

Качество сева хорошее

КОЛЫБЕЛЬСКОЕ, 26 мая. **(По телеграфу).** Дружно и организованно работают на полях члены сельхозартели «Память Кирова». К 20 мая они выполнили план весеннего сева. Качество работ хорошее.

Сэкономлено 1.527 килограммов горючего

БЕЛОРЕЧЬЕ, 26 мая. **(По телеграфу).** К 23 мая Ольховская МТС, Можарского района, выполнила план весенних тракторных работ. Сделан 4.831 гектар мягкой пахоты из 4.760 гектаров по плану. Сэкономлено 1.527 килограммов горючего.

В Обкоме ВКП(б)

Обком ВКП(б) подвел итоги социалистического соревнования речников за март—апрель. Среди судоремонтных мастерских, ремонтных пунктов, верфей первое место в соревновании по выполнению плана зимнего судоремонта заняли каспийские судоремонтные мастерские. Коллектив мастерских план текущего и среднего ремонта судов выполнил в установленные сроки и сдал в эксплоатацию с оценкой «хорошо» и отлично. Производительность труда составила 129 процентов, сэкономлено 14,7 тонны топлива и 3.179 киловатт часов электроэнергии. За мастерскими закреплено переходящее Красное Знамя Обкома ВКП(б).

По пристаням первое место в соревновании в подготовке к навигации заняла пристань Рязань. Коллектив пристани своевременно подготовил пристанское хозяйство, досрочно закончил ремонт механизмов. Ему вручено переходящее Красное Знамя Обкома ВКП(б).

Отмечена хорошая работа по выполнению плана зимнего ремонта судов отстойного пункта Спасск и коллектива парохода «Пятигорск».

* * *

Подведены итоги соревнования железнодорожников за март и апрель.

Первое место в соревновании отделений движения заняло Лев-Толстовское отделение, выполнившее план погрузки в апреле на 183 процента и выгрузки —на 136,6 процента. Отделение ускорило оборот вагонов в апреле по сравнению с мартом на 4,8 часа. За ним осталось переходящее Красное Знамя Обкома ВКП(б).

Среди паровозных депо первое место в соревновании заняло депо Рязань-1. Коллектив депо перевыполнил план по текущего ремонта на один паровоз, промывочного ремонта — на 12 паровозов, техническую скорость выполнил на 99 процентов. За два месяца провел 172 поезда экспрессами и 39 тяжеловесов. В апреле сэкономил 42 тонны топлива. Ему вручено переходящее Красное Знамя Обкома ВКП(б).

Первое место в соревновании дистанций пути заняла четвертая дистанция. Коллектив дистанции содержит путь в хорошем состоянии. Плановый ремонт главных и станционных путей выполнен на 100 процентов. Дистанция не имеет предупреждений об ограничении скорости движения поездов, брака в работе и нарушений правил технической эксплоатации. Ей вручено переходящее Красное Знамя Обкома ВКП(б).

Оставлено переходящее Красное Знамя Обкома ВКП(б) за коллективом вагонно-ремонтного пункта станции Тума, перевыполнившего план капитального, среднего ремонта и годовой осмотр вагонов.

За выполнение обязательств в областном и Всесоюзном соревновании железнодорожников сохранены ранее присвоенные звания лучших в Рязанской области за коллективами и стахановцами предприятий железнодорожного транспорта, перечисленными в постановлении бюро Обкома ВКП(б) от 12 марта с. г.

За высокие образцы работы и выполнение обязательств в областном и Всесоюзном соревновании железнодорожников присвоены:

Звание **«Лучший диспетчер Рязанской области»** диспетчеру Сасовского отделения движения т. Елисееву А. Ф.;

звание **«Лучший паровозный машинист Рязанской области»** т. Сергушину Е. П. (депо Сасово), т. Лукьянову А. Е. (депо Рыбное) и т. Кузнецу М. М. (депо Тума);

звание **«Лучший поездной вагонный мастер Рязанской области»** т. Мануилову П. П. (станция Сасово) и Мадьеву А. Г. (станция Лев Толстой);

звание **«Лучший главный кондуктор Рязанской области»** тов. Ткаченкой Н. П. и Матвишину И. С. (ст. Рыбное), т. Бизюеву Д. М. (ст. Сасово), т. Егоровой А. А. (ст. Лев Толстой).

За невыполнение обязательств, взятых в областном соревновании, лишены звания «Лучший паровоз Рязанской области» — паровоз № 213172 (старший машинист Обухов Н. В.) и паровоз № 213185 (старший машинист Суханов И. В.) — депо Рыбное.

Литературная страница

Василий ЗОЛОТОВ,
гвардии сержант

РАДОСТЬ ПОБЕДЫ

Зарницы, зарницы, пылают зарницы,
Шумит над Берлином победный наш флаг,
И сердце ликует и рвется, как птица,
И радостно песня звенит на устах.

Далеко, далеко Рязань дорогая...
На всяких тропинках ромашка цветет...
Мы скоро вернемся из дальнего края—
Встречай нас, родимая мать, у ворот.

Гудят пихлованьем родные долины,
А в небе грохочет немолкнущий гром.
...И, знамя победы подняв над Берлином,
Мы Отчизну славу поем.

Германия.

Иван КОРНЕЕВ

ПЕСНЯ КУЗНЕЦА

В горах рождая пожары,
День напролет он кует,
Молотом сыплет удары.
Гордую песню поет:

«Много я в жизни работал,
Сталь и железо ковал,
Реки обильного пота
Здесь я не зря проливал.

Крепкие, ловкие руки
Знают свое мастерство,
Сеялки, мощные плуги
Людям несут торжество.

Нива в полях колосится,
Зреет на солнце она,
Силой горячей горится,
Наша большая страна.

С грохотом мчатся тачанки,
Гулко колеса гремят,
Движутся грозные танки,
Сабли на солнце горят.

По полю битвы суровой
Кони, как вихри, летят,
Яростны звонки подковы
Легкие ноги стучат.

В трубы играют горнисты,
Песнь боевую поют,
Славься, мой труд бескорыстный,
Скромный и честный мой труд».

В горах рождая пожары,
День напролет он кует,
Молотом сыплет удары,
Гордую песню поет.

КЛАТЬМА. 1943 г.

Анатолий ЛЕВУШКИН

Из лирической тетради

1. Клен

У нас в саду вихрастый клен,
Взъерошенный ветрами.
С каких времен известен он
Всем тем, кто тут растами.

Да, кто ж под кленом не стоял
Ночами голубыми?
Кто на стволе не вырезал
Имен подруг любимых?

Здесь «Галя Л.», здесь «Вера М.»,
А здесь четыре «Маши»!
Стоит наш клен—влюбленным всем
Листвою звездной машет.

И вот уж отцвела весна,
Конец подходит лету,
На клене те же имена,
А новых что-то нету.

И буквы тех имен, что есть,
Заметны еле-еле.
То, кто писали их, не здесь,
А тех, где снегопад.

И клен теперь совсем один...
Но шепчут листья клена,
Что час желанный впереди—
Проснется сад зеленый.

И песням, смеху не сломать
Зимоть до рассветов алых,
И вновь на клене вырезать
Начнут мишенью.

Всех тех бедовых, дорогих,
О ком душа тоскует...
... А строек «резчиков» таких,
Как прежде, ошграфует.

2. Сказка

И вовсе не за тридевять морей,
Не в чужедальних расписных
хоромах —
Начало сказки в тишине аллей
Вот этих скверов, пахнущих знакомых.
Тот вечер помнишь?
Ты со мною шла.
Слова твои то ласковы, то колки.
И яблонь весенней ты была,
И зимнею нахохлившейся елкой.
О чудесах изменчивых таких
В какой-то старой сказке говорится.
Веселый смех горел в глазах твоих.
Тычинками пригнулись ресницы.
И стали строги злые черты
Еще приветливой, еще милее.
Рекою горной обернулась ты,
И, не сгибая волны, не жалея,
Нахлынула. Я берег не ищу.
Я счастлив тем, что некуда
не деться.
Настойчиво,
восторженно,
как в детстве,
Бонша хорошей сказки не хочу.

РЯЗАНЬ.

Юрий ТЕПЛОВ

Случай в детдоме

Имел общую мечту,
Взять в дом ребенка-сироту.
Жена и муж, решив на том,
Явились в детский дом.

Вот к мужу бойко подлетел
Мальчонка лет пяти,
За брюки крепко уцепил
И... не дает итти.

А только что вошла жена,
Навстречу девочка одна
Бежит к ней в руки прямо.
В ладошки звонко бьет она,
Лепечет: «Мама... Мама!»

Прижала девочку к груди.
Волненья не тая,
Сквозь слезы на нее глядит
И шепчет ей: «Моя!»

И мужу говорит спеша:
«Возьмем ее домой!»
Но муж мальчонку-малыша
Обнял и крикнул: «Мой!»

Жена тут говорит ему:
«Я эту девочку возьму»,
«Но почему ж?»—воскликнул
муж. —
И мальчуган хорош.

Мне ближе кажется, к тому ж,
Он на меня похож!
Немедленно беру его.
Не возражай мне ничего.
Не слышу слов твоих!»

И, в общем, вместо одного,
Решили взять двоих.

РЯЗАНЬ.

Пословицы Отечественной войны

Советские люди горячо любят свою Родину-мать: ее богатую, многообразную культуру и обогащают ее своим творчеством. В сердце каждого патриота живет любовь к родной песне, частушке, пословице и поговорке.

Великий русский поэт А. С. Пушкин восклицал: «Что за роскошь, что за смысл, какой текст в каждой поговорке нашей! Что за золото!»

Недаром Гоголь во всех языках мира не находил слова, «которое было бы так замашисто, бойко, так выражалось бы из-под самого сердца, так бы кипело и животрепетало, как метко сказанное русское слово». В русских пословицах «все есть: удалость, размашка, поворот, словом — все шевелящее и задирающее за живое» (Гоголь).

Прекрасные, поэтические традиции русского народа с новой силой проявились в дни Отечественной войны. Устное народное творчество, посвященное войне с ненавистным врагом, достигло широкого размаха. Особую любовь у творцов фольклорных произведений завоевала народная пословица и поговорка. Незамысловатая, но меткая и острая, она откликается на все, что волнует народ.

Когда фашистская свора в декабре 1941 года под ударами Красной Армии покатилась от Москвы, одновременно с этим и от Рязани, в колхозах нашей области появилась такая поговорка: «Пришли фрицы к нам на танках, а удирали на коровьих санках». Ей вторила другая, не менее остроумная: «Фашисту не до пляски, растерял свои повязки».

Широко в народе распространены пословицы и поговорки о гибели фашизма. «Фашисты как их ни хвалились, все равно их планы не сбылись».

«Смертью отмечены, кто пришел из проклятой неметчины».

«Нам медовые пышки, а фрицам — шишки».

Известно, что немецкие вояки храбры только под прикрытием своих танков. Без танков они боялись высунуть нос. Их трусость отражена в следующих пословицах:

«У немца каска железная, а душа заячья».

«От гвардейской конницы немецкие вояки хоронятся».

Есть много пословиц и поговорок о народных мстителях — советских партизанах, не дававших немецким захватчикам отдыха ни днем, ни ночью.

«Партизаны в лес, и немец влез. Они за вал, и он завяз».

«Чем глубже в лес, тем хуже для СС».

«И в ночь и в день страшна врагам партизанская тень».

«Немцу не спится, немец партизана боится».

Устное народное творчество, посвященное великой Отечественной войне, заслуживает самого серьезного внимания. Тщательно собирать и записывать пословицы и поговорки — долг каждого работника литературы и искусства.

Ст. ЗАОНСКИЙ.

Демьян Бедный

Умер выдающийся русский поэт Демьян Бедный (Ефим Алексеевич Придворов).

Демьян Бедный родился в 1883 году в крестьянской семье. Больше тридцати пяти лет он беззаветно служил трудовому народу своим страстным словом поэта-революционера.

С первых шагов своей литературной деятельности Демьян Бедный тесно связал свое творчество с работой большевистской печати. Уже с 1911 года, в стихах, баснях и фельетонах Демьяна Бедного, печатавшихся на страницах «Звезды» и «Правды», раскрылся его огромный и яркий талант поэта-трибуна, пламенного агитатора рабочего класса, острого язвительного сатирика, неустанного борца за дело трудящихся.

После Великой Октябрьской социалистической революции во всю ширь развернулось творчество Демьяна Бедного. Его песни, стихи, басни-поэмы, его стихотворные подписи к плакатам приобретают огромную популярность в народе. В годы гражданской войны Демьян Бедный находится в рядах Красной Армии, где ведет с исключительной энергией и темпераментом агитационно-просветительную работу, воодушевляя бойцов Красной Армии на борьбу с интервентами и белогвардейцами.

Продолжатель лучших традиций русской гражданской поэзии, мастер живого и точного стиха, великолепный знаток народной речи, Демьян Бедный стал одним из популярнейших советских поэтов. Миллионы советских людей знают и любят его стихи, поют его песни.

В годы социалистического преобразования нашей страны лучшие произведения Демьяна Бедного звучали страстным призывом на трудовой подвиг.

Вдохновенно, призывно звучал боевой стих Демьяна Бедного в дни Великой Отечественной войны со страниц «Правды» и других центральных газет. Его тексты к плакатам были пронизаны глубоким патриотическим чувством, ненавистью к врагам, несокрушимой уверенностью в победе нашего народа, в правоте нашего дела:

«Мы отразим врагов. Я верю в свой народ.
Несокрушимею тысячелетней верой»—

писал он в трудные дни 1941 года.

Много замечательных произведений создал Демьян Бедный на своем славном боевом пути. Советское правительство высоко оценило заслуги поэта перед народом, наградив его орденом Красного Знамени и орденом Ленина.

Стихи, поэмы и песни Демьяна Бедного долго будут жить в народе. Память о замечательном поэте — революционере навсегда сохранится в наших сердцах.

Н. Асеев, П. Антокольский, М. Алигер, А. Безыменский, В. Бахметьев, П. Бажов, С. Васильев, В. Вишневский, В. Вересаев, С. Вургун, Б. Горбатов, М. Голодный, Ф. Головченко, Ф. Гладков, Е. Долматовский, А. Жаров, Н. Зарьян, А. Игнатьев, В. Инбер, Вс. Иванов, М. Исаковский, Л. Ильинов, А. Караваева, С. Кирсанов, В. Кожевников, В. Катаев, Б. Корбасьев, В. Лебедев-Кумач, Л. Леонов, А. Лейтес, Ю. Либединский, Ю. Лукин, В. Луговской, С. Маршак, С. Михалков, С. Муканов, Л. Никулин, П. Поспелов, Д. Полиграфов, А. Прокофьев, Н. Погодин, М. Пришвин, Б. Пастернак, М. Рыльский, К. Симонов, И. Сельвинский, В. Саянов, Л. Соболев, А. Серафимович, А. Сурков, Н. Тихонов, А. Твардовский, А. Токомбаев, А. Фадеев, К. Федин, О. Форш, Г. Хесин, С. Чиковани, П. Чагин, М. Шолохов, С. Щипачев, И. Эренбург.

Правление Союза Советских писателей СССР с глубоким прискорбием извещает о смерти выдающегося русского писателя, члена Правления Союза писателей.—Демьяна Бедного (Ефима Алексеевича Придворова).

Новый состав правительства Черчилля

ЛОНДОН, 25 мая. (ТАСС). Как передает агентство Рейтер, вечером 25 мая премьер-министр Уинстон Черчилль объявил о составе своего правительства.

Черчилль остается премьер-министром. Иден — министром иностранных дел, Джон Андерсон — министром финансов, лорд Бивербрук — лордом-хранителем печати, Леопольд Эмери — министром по делам Индии. Брендан Бракен, занимавший пост министра информации, назначен первым лордом адмиралтейства (морским министром) вместо лейбориста Александера. Гарольд Макмилан, занимавший пост министра-резидента на Ближнем Востоке, назначен министром авиации вместо либерала сэра Арчибальда Синклера. Пост военного министра попрежнему занимает Джеймс Гритт. Министр реконструкции лорд Вултон сменяет лейбориста Клемента Эттли на посту лорда-председателя совета. (Этот пост совмещается с постом заместителя премьер-министра). Оливер Литтлтон, занимавший пост министра военного производства, назначен министром торговли и одновременно остается на прежнем посту. Лидер лейбористов Эрнест Бевин, который был министром труда и национальной повинности, заменен Ричардом Батлером, который был министром просвещения. Дональд Сомервелл, который был генеральным прокурором, сменил лидера лейбористов Герберта Моррисона на посту министра внутренних дел и внутренней безопасности. Виконт Кранборн остается на своем посту министра по делам доминионов. Граф Розбери заменил лейбориста Томаса Джонстона на посту министра по делам Шотландии. Министерство земледелия и рыболовства возглавляется прежним министром — Робертом Хадсоном.

Послание Трумэна конгрессу по вопросу о полномочиях президента

НЬЮ-ЙОРК, 24 мая. (ТАСС). Белый Дом объявил, что президент Трумэн в послании конгрессу просил предоставить ему широкие постоянные полномочия в деле непрерывной реорганизации исполнительных органов правительства Соединенных Штатов. Как указал Трумэн, в начале войны конгресс предоставил президенту необходимые полномочия в области реорганизации исполнительного аппарата в соответствии с военными нуждами. Однако изменения в связи с этими полномочиями автоматически будут упразднены через шесть месяцев после окончания войны.

Приезд в Лондон Джозефа Дэвиса

ЛОНДОН, 26 мая. (ТАСС). Как передает агентство Рейтер, вчера в Лондон прибыл по специальному поручению президента Трумэна бывший посол США в Москве Джозеф Дэвис.

Арест Тольятти и Ненни в Северной Италии

РИМ, 26 мая. (ТАСС). Римское радио передает, что все члены правительства Италии и представители партий, сверженные недавно поездку в Северную Италию, в настоящее время вернулись в Рим, за исключением лидера социалистической партии Ненни и лидера коммунистической партии Тольятти. Эти два руководителя партий арестованы в Северной Италии за то, что они, несмотря на запрещение союзников, произносили речи и проселительствовали на народных собраниях.

Освобождение Пьетро Ненни

РИМ, 26 мая. (ТАСС). Римское радио передает сообщение союзной комиссии о том, что Пьетро Ненни освобожден после того, как ему было сделано предупреждение, чтобы он не выступал больше с речами без специального разрешения, поскольку собрания и выступления в Северной Италии запрещены. Такие же предупреждения были сделаны и руководителям других партий.

ПОЛОЖЕНИЕ В ГРЕЦИИ

ЛОНДОН, 26 мая. (ТАСС). Как передает агентство Рейтер, представительство греческого союза моряков, ссылаясь на телеграммы, полученные из Афин, опубликовало заявление, в котором говорится, что с тех пор как прекратилась гражданская война в Греции, там было арестовано около 10 тыс. демократов и только 500 коллаборационистов (т. е. лиц, сотрудничавших с немецкими оккупантами).

В заявлении отмечается, что все, кто принимал участие в период оккупации в порче германского судна и в спасении от разрушений электростанции в Пирее, приговорены теперь к смертной казни. Хотя суд не мог вменить им в вину никакого преступления. Приведены в исполнение приговоры в отношении только двух лиц, которые действовали как палачи гестапо, а шести другим лицам были вынесены возмутительно мягкие приговоры.

Ответ. редактор К. ПОЗДНЯКОВА.

Александр ЧУВАКИН

Семенова гармонь

(РАССКАЗ)

Иван Кузьмич настройщик гармонь, когда к нему пришел Семен, его сосед и приятель.

— Ух, голосистая какая,—проговорил он, садясь на лавку, устанавливая гармониками. — Шел по улице — далеко слышно.. Откуда такая?

Иван Кузьмич тихонько растягивал гармонь и, прислонив к ней ухо, прислушивался к стройным звукам.

— Да, чудесная гармонь,—прервав на минутку свое занятие, сказал Иван Кузьмич и тяжело вздохнул. — Много через мои руки прошло хороших гармоник за тридцать лет, но эта гармонь особая...

Семен слышал от Ивана Кузьмича много разных историй, связанных с гармоникой. Старый мастер, он знал гармони всей округи, знал, где сделан каждую, как она попала в ту или другую деревню, кто на ней играл и кто влюблялся в гармониста. Он всегда рассказывал об этом подробно, с шутками, прибаутками. И сейчас по тону голоса Семен догадывался, что черномехая двухрядка всколыхнула душу мастера, вызвала какие-то воспоминания.

— Да, чудесная гармонь, а еще чуднее гармонист,—покачав головой, начал Иван Кузьмич.—Знаешь ли ты, Семен, что значат эти две буквы «В» и «Н», которые вот вырезаны на крышке. Две буквы... Ну, так слушай, Семен. Две буквы — это имя и фамилия моего друга Петра Васенкова.

Иван Кузьмич обхватил обеими руками гармонь, наклонил голову и продолжал говорить мягким плавным голосом:

— Эту гармонь Петр привез из Москвы. Она была новая, звонкая, стройная. Как выйдет летним вечером на улицу, да как заиграет—далеко-далеко в поле звенит чудесная песня. Весь поселок, и старых и малых, собирала гармонь. После трудового дня выйдут на улицу, гармонисту принесут скамейку, а сами все рассядутся на лугу и долго-долго идет веселье. Одна за другой подходят девчата, подпевают припевки. Голоса молодые, чистые. А то заиграет русскую, начинается пляска. До полночи и дальше не утихает хоровод, и теплая ночь, ветлы, вся природа, кажется, затаив дыхание, слушает песни, и никто не шелохнется, словно боится помешать веселью. Возьмет Петр в руки гармонь, всхлипнет пальцами вверх по ладам, заиграет «Когда б имел златые горы», улыбнется и сам запоет...

Иван Кузьмич ожил, его глаза засветились. Он пробежал по клавишам и заиграл любимую песню Петра. Сильные чистые звуки наполнили избу и, казалось, сами распахнулись окна и в них с полей ворвался весенний ветер, и просторно, светло и вольно стало в избе. А звуки все лились и лились. Семен сидел и не шевелился: он еще не видел Ивана Кузьмича таким возбужденным, и испытывал в старике молодость поразила его.

— Эх, Семен, — кончив растягивать гармонь, продолжал мастер. — Заиграет Петр «Когда б имел златые горы», улыбнется и сам запоет... Как завороженные, стоят матери, сложив на груди руки и немного склонив головы. Ласково посматривает девчата на гармониста. Старики про себя подтягивают старинную песню. А ребята то с одной стороны зайдут посмотреть, то с другой, те лады рассматривают, то меха, то глазок гармониста. И уж дома по всем стали ему подражать. Рубахи просит матерей шить такого же цвета, как у Петра, и кепки стали носить немного набок, и чубы зачесывать...

Всегда веселый и бодрый, и на работе Петр не любил дремать. Хлеб косит — словно крюком играет, шутя, будто, помахивает им из стороны в сторону, а сзади лишь успевай вязки смены. Словно начнет подавать на скирд, тогда и глядя скирдовальщика завидно. Все дивились богатырской удали Петра. «Уж в кого это ты такой силач уродился?»—спрашивали его. Петр только смеялся и шутя говорил: «В самого себя—вот в кого...»

Иван Кузьмич немного помолчал, посмотрел на Семена, который все так же внимательно слушал и качал головой при всяком удобном случае.

— И в политике разбирался, даром что молодой. Какой вопрос ни задай — сразу ответит, поможет лучше, чем в газете. Все его любили. Председателем его выбрали. Начальником он был особенным. Сам в поле работал и видел, что другие делают. Справедливый, правду любил пуще всего. Жили при нем все хорошо, сады развели, скота всякого, постройки раскинулись.

Во всем затейник был Петр со своей гармонью. Поселок небольшой. По всякому поводу все собирались, вместе отмечали и радость и горе. У кого сын родится, у кого дочь замуж выходит, тот избу купил—магарыч ставит; то с праздом, то с отёлом—по всякому поводу собирались. Выпьешь по стаканчику, другому—и земля колесом пойдет. Тут давай гармонь. Весело было. Жили богато, потому и пили, и гуляли.

Тут Иван Кузьмич опять растянул гармонь и заиграл. И так заиграл, что Семен совсем растрогался. Вино было, что и его сердце задела родная, то весела, то грустная мелодия. И, казалось, он уже не в силах владеть своими чувствами, всего его самого взяла в плен чудесная музыка и держит в каком-то сладком опьянении. А Иван Кузьмич все играл и играл, играл увлеченно, будто, впервые, будто только сейчас узнал он свой талант и сам дивился этому.

— Послушай, нет ты только послушай, Семен, какой голос,—говорил Иван Кузьмич.—Я рыдаст и смеется, и грустит, и веселит... А как играл Петр! Ты бы плакал, Семен, от радости, если услышал его игру. А сколько гармонистов на поселке развелось! Что ни праздник, то гармонист. И все в Петра пошли, удалые, веселые.

И вдруг война, как гром среди бела дня. Первым пошел на фронт Петр Васенков. Весь поселок собрался на проводы. Устроили обед на улице, под осокорем. Петр был в белой вышитой рубахе. Шутил, играл на гармони. Перед отправкой в район всех поцеловал и, когда сел на телегу, посмотрел долго, внимательно на поселок. И на фронт Петр поехал с гармонью.

Вслед за Петром ушли на войну и другие гармонисты. Первое время скучно было на поселке, тихо как-то. Потом привыкли, хоть никогда и не забывали о своих солдатах, жили от письма до письма. Горе и радость делили вместе.

— А Петр?.. Нет теперь Петра. Погиб он, еще под Смоленском...—Иван Кузьмич смолк, в его глазах сверкнули слезы. Поборов себя, он продолжал:

— Хороший человек был Петр, а погиб. Да, его и сейчас все знают и помнят, как живого. Заиграют на гармонике его любимую песню, так и кажется, что это он играет. Слышится его голос, смех, будто, вот с нами он, веселый и бравый. А гармонистов на поселке опять много. Молодые выросли. Славные ребята, цены нет. Даже сын Петра, белокурый Коля, который до войны был совсем маленьким и еле помнит отца, тоже играет на гармошке. А эту гармонь, на которой Петр играл, недавно прислали из Германии. В Берлине гремела его любимая песня. Пулями пробита и играет здорово. Вот почему ее малость заиграет еще лучше, как новая.

Бывает иногда и грустно. Много славных, своих ребят сложило головы на поле брани. Не по будь этого, может быть, и девчата не пели бы теперь песни, и не играла бы наша русская тальянка. За жизнь, за песни сложили они головы. И как заиграет гармонь, как польются веселые звуки—и грусть пропадает и песня рождается в сердце. А где песня, там и жизнь.

— Так давай, Семен, сыграем какую-нибудь веселую. Веселые песни также любил Петр...

Рязань.
Май, 1945 года.

АДРЕС РЕДАКЦИИ: Рязань, ул. Радищева, дом № 24, ТЕЛЕФОНЫ: ответ. редактора — 89, зам. отв. редактора — 9—19, отв. секретаря — 34, отделов: партийной жизни и пропаганды марксизма - ленинизма, рабселькоров и писем, промышленного — 4—51, сельскохозяйственного — 4—54, бухгалтерии и отдела объявлений — 6—05, выпускающего—1—68.

НБ02909 Заказ № 2145. Тираж 36180. Рязанская типография.

ГОСУДАРСТВЕННОЙ БИБЛИОТЕКЕ
имени ЛЕНИНА
Сталинское Знамя — 1

СТАЛИНСКОЕ ЗНАМЯ

Орган Рязанского Обкома и Горкома ВКП(б), Областного и городского Советов депутатов трудящихся

№ 104 (8065) | Вторник, 29 мая 1945 года | ЦЕНА 20 КОП.

За дальнейшее улучшение руководящей деятельности партийных органов

В суровую и грозную годину Великой Отечественной войны наша Родина поднялась во весь свой исполинский рост. Страна социализма одержала историческую победу в смертельной схватке с гитлеровской Германией — мощным, коварным и опасным империалистическим хищником.

Эта победа знаменательна. Она свидетельствует о великом предназначении, несокрушимости военно-экономического могущества, гранитной прочности и незыблемости советского социалистического государства. Она свидетельствует еще и еще раз со всей силой и о том, что тот путь, на который вывела нашу страну Октябрьская революция, есть путь единственно правильный, прогрессивный, обеспечивающий неуклонный под'ем всех внутренних сил государства, обеспечивающий нашему народу всемирно-исторические победы как в эпоху мирного социалистического строительства, так и в эпоху величайших военных испытаний. По этому пути народы Советского Союза идут под всепобеждающим знаменем Ленина — Сталина, направляемые и вдохновляемые испытанным руководителем — большевистской партией.

Благодаря мудрому руководству партии Ленина — Сталина наша Родина стала могущественной державой мира, величайшей прогрессивной силой, страной, идущей в авангарде свободолюбивых наций и своим высоким примером утверждающей, что социализм и подлинная демократия непобедимы. Такое стремительное движение советского государства вперед стало возможным потому, что политика нашей партии всегда была мудрой и правильной. Партия сильна верностью ленинизму, верностью народу. Ключ непобедимости ее большевистского руководства — в неразрывной связи с массами, которая за время войны стала еще более тесной и крепкой.

Война в Европе закончена. Это исторический рубеж. От решения военных задач, до сих пор целиком поглощавших внимание и усилия народа, партийных и государственных органов, мы начинаем переходить к решению задач мирного хозяйственного строительства. Мы должны вести работу так, чтобы наше государство с каждым днем набирало все новые и новые силы, все выше и выше поднималось к вершинам своего могущества. Социалистическая экономика должна неуклонно расти и укрепляться. Хозяйство освобожденных областей, разрушенное и разграбленное немецкими захватчиками, успешно и быстро возрождается. В центре внимания будут находиться вопросы дальнейшего развития и восстановления основных отраслей хозяйства — металлургии, угольной промышленности, энергетики, машиностроения, железнодорожного и водного транспорта. Исключительно ответственные задачи стоят перед строителями. Самого пристального внимания партийных органов требуют вопросы дальнейшего укрепления и восстановления машинно-тракторных станций, всех отраслей сельского хозяйства.

Окончательная победа над врагом создает прочный фундамент для успешного восстановления хозяйства. Сейчас эта работа развернется в небывалых масштабах. Организм нашего социалистического хозяйства молодой, крепкий, проявивший в дни войны высокую жизнеспособность, и раны, нанесенные хозяйству, будут быстро залечены. Необходимо только мобилизовать все силы и энергию народа, партийных, советских и хозяйственных организаций на восстановление. Партийные организации Ленинграда, Донбасса и ряд других уже сейчас напряженно ведут эту работу и достигли немалых успехов. Нет сомнения, что энергия, проявленная партийными организациями в дни войны, будет в такой же мере проявлена и при разрешении задач мирного периода, задач восстановления хозяйства страны.

«Коммунисты при разрешении этой задачи одержат победу потому, что в нашей партии есть спаянность, единство, преданность делу и над всем этим наш девиз — «умереть, но довести до конца начатое», — говорил товарищ Сталин в марте 1920 года коммунистам Украины. Этот девиз вождя нашего героического народа и нашей славной большевистской партии и сегодня является боевым для всех хозяйственных, советских и партийных организаций, во всей нашей работе по восстановлению хозяйства.

В дни войны неизмеримо возросла требовательность ко всей нашей работе, выше стала государственная, партийная и трудовая дисциплина. В этом ярко проявилась высокая сознательность советских людей, привыкших выполнять свои обязанности не только по приказу, но и по глубокому внутреннему убеждению. В этом одно из важнейших условий нашей победы. Это означает, что и впредь руководство должно быть не формальным, а действенным, понятным для масс. Сейчас особенно важно неукоснительно выполнять указания товарища Сталина о том, что правильно руководить — это значит «раз'яснять терпеливо и внимательно, чтобы поняли люди, чего хочет партия и куда она ведет страну. Не поняли сегодня — потрудись об'яснить завтра. Не поняли завтра — потрудись об'яснить послезавтра. Без этого не будет и не может быть теперь никакого руководства».

Необходимо еще выше поднять уровень руководящей деятельности партийных органов, усилить руководство политикой и хозяйством, сделать руководство еще более гибким, проявлять максимальную чуткость к запросам масс. Товарищ Сталин учит, что для успешного претворения в жизнь правильной политики партии необходимо соблюдение двух важнейших условий: «Во-первых, правильный подбор работников и проверка исполнения политики партии. Во-вторых, гибкость в руководстве массами и максимальная чуткость к запросам масс, еще раз чуткость и еще раз чуткость».

Необходимо самым решительным образом бороться с формально-бюрократическими методами руководства, с невнимательным отношением к нуждам трудящихся. А такие методы и такое отношение кое-где еще наблюдаются. ЦК ВКП(б) в своем постановлении по отчетному докладу Тульского обкома партии сурово осуждает беззаботное отношение обкома к обслуживанию материально-бытовых нужд трудящихся. Оно выразилось в том, что коммунальное хозяйство в городе Туле находится в запущенном состоянии, плохо работали водопровод и трамвай. Школы, больницы и детские учреждения не обеспечивались топливом. Серьезные упущения допущены в материально-бытовом обслуживании рабочих угольной промышленности — важнейшей отрасли хозяйства области.

Все это, несомненно, было известно Тульскому обкому партии. Немало поступило в его адрес и писем, заявлений трудящихся, сигнализирующих о непорядках в городском коммунальном хозяйстве и бытовом обслуживании населения. Но обком не принял мер к устранению серьезных недостатков в работе партийных, советских и хозяйственных органов.

ЦК ВКП(б) обязал Тульский обком партии ликвидировать беззаботное отношение партийных, советских и хозяйственных органов к обслуживанию нужд населения и обеспечить в кратчайший срок приведение в порядок городского хозяйства. Устранение крупных недостатков в обслуживании материально-бытовых нужд трудящихся является важнейшей задачей обкома партии и всей областной партийной организации. Постановление ЦК ВКП(б) по Тульскому обкому партии напоминает всем советским, хозяйственным и партийным органам об их первостепенном долге — проявлять максимальную чуткость к массам, к их нуждам и запросам.

За время войны партийные организации обогатились исключительно ценным опытом руководящей деятельности. Отличительными чертами этой деятельности является мобильность, конкретность и оперативность, беспрекословная исполнительность, точность, высокое чувство ответственности. Эти высокие качества должны воспитываться в каждом работнике.

Перед нами новые грандиозные задачи. Для того, чтобы успешно их решить, надо уметь мыслить и решать перспективно, иметь четкий и продуманный план деятельности. Нельзя жить беззаботно лишь сегодняшним днем, расти, как трава, находиться во власти самотека, плестись в хвосте событий. Необходимо сосредоточить внимание партийных организаций на главном и основном: не разбрасываться в работе, не преуменьшать трудностей, связанных с переходом к задачам мирного периода, не теряться перед ними, а быстро и умело преодолевать их, не поддаваться самоуспокоенности и благодушию.

Высокая организованность, оперативность в работе руководящих партийных органов в военное время помогали делу победы над гитлеровской Германией. Сейчас эти высокие большевистские качества, вся сила, вся энергия и весь богатейший опыт, накопленный партийными организациями в дни войны, должны быть направлены на успешное решение новых задач, на борьбу за дальнейший расцвет нашей великой Родины.

(Из передовой «Правды» за 28 мая).

Указ Президиума Верховного Совета СССР

О награждении газеты „Комсомольская Правда" орденом Отечественной войны I степени

За большую и плодотворную работу по воспитанию советской молодежи в духе беззаветного служения нашей Родине, за активную мобилизацию советской молодежи на борьбу против немецких захватчиков наградить газету «Комсомольская правда» орденом Отечественной войны I степени.

Председатель Президиума Верховного Совета СССР
М. КАЛИНИН.

Секретарь Президиума Верховного Совета СССР
А. ГОРКИН.

Москва, Кремль.
26 мая 1945 г.

По Советскому Союзу

Музей партизанского движения

В Навлинском районе (Брянская область) организован музей партизанского движения. Здесь собраны документы, рисующие боевые действия народных мстителей во время Отечественной войны.

В залах музея экспонированы партизанские карты, схемы отдельных операций, трофейное оружие, боевые знамена отрядов. Многочисленные фотографии отображают боевую работу и быт партизан. (ТАСС).

Восстановление и развитие пчеловодства на Украине

Совнарком Украины принял постановление, в котором обязал советские организации, земельные органы и колхозы в течение 2—3 лет полностью восстановить пчеловодство в республике.

В украинских колхозах до войны насчитывалось 1 миллион 247 тысяч пчелосемей. Колхозные пасеки ежегодно давали до 10 тысяч тонн товарного меда и много воска. Немецко-фашистские захватчики уничтожили пчеловодческое хозяйство.

В этом году предусматривается увеличение ульев на 432 тысячи штук. Намечено организовать 28 областных и 130 районных пчелопитомников. (ТАСС).

Памятник Пушкину-лицеисту

В городе Пушкине (Ленинградская область) в саду, напротив здания лицея, где учился великий поэт, вновь водружен на пьедестал известный памятник А. С. Пушкину. На нем поэт изображен в форме лицеиста, сидящим в раздумье на скамье. На гранитном пьедестале золотыми буквами высечена строфа из стихотворения «Воспоминания в Царском селе». (ТАСС).

Театр юного зрителя в Омске

В Омске открылся областной театр юного зрителя. Спектакль об «Иване царевиче, о земле родимой и матушке любимой», поставленный художественным руководителем ТЮЗ'а Тониным, прошел с большим успехом. На-днях театр покажет юному зрителю постановку «Далекий край». (ТАСС).

Всесоюзное социалистическое соревнование за высокий урожай

Быстрее завершить сев, полным ходом пахать пары!

Огни в поле

(От нашего собственного корреспондента).

Ночь... Горит костер, потрескивает сухая солома. Длинные, причудливые тени вытянулись от тракторов. Около них возятся люди.

— Петр, скоро ли ты там? — торопят трактористы учетчика.

Петр Мишунин, учетчик отряда, сидит на корточках у костра и что-то высчитывает.

— Подсчитал! — вдруг крикнул он и побежал к трактористам — Мишунина — 5 гектаров и 44 сотых за смену, Еремкин — три с четвертью!

Мало разговорчивый бригадир Иван Филатов не утерпел, упрекнул:

— Меньше жаворонков слушать надо, Еремкин! Работал бы побольше...

Тракторист хотел было оправдаться. Но бригадир перебил его:

— Ты ведро смял, завтра принеси свое из дому...

Поднялся шум. Трактористы корили Еремкина, кто-то назвал его «беззаботиной». Еремкин, сразу вспотевший, молчал. Сколько бы еще продолжалась эта «баня», неизвестно. Ей положила конец подошедшая к стану повариха.

После сытного ужина трактористы сели на машины.

* * *

... Прицепщик Сергунька Никитин отжал от себя ручку. За плугом легла черная полоса...

В отряд пришел Сергей недавно. Разыскал бригадира, требовательно сообщил:

— Трактористом хочу быть.

Бригадир заглянул в его серые умные глаза, согласился.

— Ну, что ж... Давай, присматривайся...

Паренек оказался смышленым, трактористы говорят о нем:

— Цепкий, к осени поведет машину...

И вот сейчас Сергунька, спрыгнув на повороте с плуга, прошел по краю загона. Крикнул трактористу Ване Шаханову:

— На концах выезд делай получше, а то углы большие.

За качеством пахоты в отряде зорко следят и днем и ночью. Трактористы побаиваются колхозного инспектора по качеству Алексея Кондратьевича Платонова, да и бригадир спуска не даст.

Дед Кондратыч, как зовут в отряде инспектора, приходит обычно в поле на рассвете. На посошке у него деления — сантиметры. Пройдет он весь участок вдоль и поперек, чуть ли не каждую борозду проверит своим посошком. Заметит плохую, неглубокую пахоту — пристыдит, отругает.

* * *

... Иван Филатов идет по пашне. Вдали, на косогоре, гудит У-2. Свет фонаря иногда пропадает — машина уходит в лощину. За рулем — Маша Мишунина. Сегодня у нее гвардейский флажок.

С соседнего загона доносится ровный гул трактора Вани Шаханова. А у Маши, как на зло, выскочил в коробке скоростей палец. Машина — ни туда, ни сюда. Маша бросила взгляд на флажок. Жалко упускать...

Опять пророкотал рядом ХТЗ насмешливого Шаханова.

К Маше подошел бригадир. Приободрил ее, успокоил:

— Ничего, пойдет.

Где-то постукал, что-то послушал, подкрутил:

— Ну, все. Счастливого пути, — пошутил он.

Через минуту подслеповатый фонарь указывал Маше борозду...

На востоке зарделся край неба. Черные квадраты вспаханного поля стали видней. Маша обернулась к прицепщику Марии Депутатовой, что-то крикнула ей. Мария соскочила с плуга, побежала к керосиновой бочке, ловким движением подставила под нее ведерко. И, когда машина подошла к ней, Мария тут же, в борозде, залила тракторный бак. Трактор стоял всего полминуты.

Через несколько часов Петр Мишунин прошелся с сажнем по загонам. В табеле учета напротив фамилии Вани Шаханова появилась самая большая цифра. За смену он вспахал пять с половиной гектаров. Гвардейский флажок заалел на его машине.

Сердитая Маша крикнула своему сопернику:

— Все равно не уживется он у тебя — отобью!..

Б. СИЛЬВЕСТРОВ.

Колхоз «Красная звезда», Чернавского района.

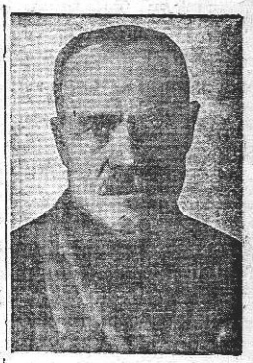

С. Мазуров — председатель передового колхоза имени Чкалова, Можарского района.

СУМЫ — РЯЗАНЬ

Соревнование двух бригад

Тракторной бригадой Ульяны Коротич из Либединской МТС, Сумской области, выработано к 25 мая 508 гектаров на один условный 15-сильный трактор.

Бригада Дарьи Гармаш выработала на каждый трактор к 25 мая 471 гектар условной мягкой пахоты.

★

ВЕСТИ С ПОЛЕЙ

СЕМИОН, 28 мая. (По телеграфу). Чемодановская МТС выполнила план тракторных работ. Из 6.606 гектаров по плану выработано 7.005 гектаров.

САСОВО, 28 мая. (По телеграфу). К 24 мая выполнила план весенних тракторных работ Пичкиряевская машинно-тракторная станция. Выработано 4.060 гектаров (в переводе на мягкую пахоту) из 3.700 по плану.

СТАРОЖИЛОВО. Успешно закончив весенний сев, члены сельхозартели «Новая жизнь», Аристовского сельсовета, начали взмет паров. Вспахано более 50 гектаров.

САРАИ. Передовые колхозы района начали прополку озимых посевов. В сельхозартелях Карл-Марксовского сельсовета прополото озимых на площади в 1.100 гектаров. 470 гектаров пропололи члены колхоза «Ударник».

До 25 колхозниц ежедневно выходят на прополку в сельхозартели имени Чапаева. Здесь очищено от сорняков более 80 гектаров, пропалываются, прежде всего, семенные участки.

РАПЕНБУРГ. Досрочно закончили посевные работы колхозники сельхозартели им. Кагановича. Сверх плана посеяно 12 гектаров.

Крупный рогатый скот на полевых работах

Члены передовой сельскохозяйственной артели «Новая жизнь» досрочно закончили сев. Во время сева на полевых работах они использовали более 60 бычков и нетелей.

До 128 голов крупного рогатого скота было привлечено к работам в орденоносном колхозе имени Кирова.

Полностью выполнили план весеннего сева по всем культурам колхозы: «Молот», «13 лет Октября», имени Некрасова, имени Карла Маркса. Шесть передовых сельхозартелей по решению райкома ВКП(б) и райисполкома занесены на районную доску почета.

С. ЕЛЬСКОВ,
редактор Шиловской районной газеты.

ПЛАН ВЕСЕННИХ РАБОТ ВЫПОЛНЕН

СПАССК, 28 мая. (По телеграфу). Красноармейская машинно-тракторная станция к 25 мая перевыполнила установленный для нее государственный план весенних тракторных работ. Из 3.768 гектаров по плану сделано 4.537 гектаров в переводе на мягкую пахоту. Рядовым севом посеяно 1.095 гектаров вместо 1.000 по плану, пробороновано 7.547 гектаров из 6.200 по плану, прокультивировано 400 гектаров из 100 по плану. Сэкономлено 2.157 килограммов горючего.

И. ЧАРКИН,
директор МТС.

Указ Президиума Верховного Совета РСФСР

О награждении многодетных матерей орденами „Материнская слава" и медалями „Медаль материнства" по Рязанской области

(Продолжение. Начало см. в номерах от 21 апреля, 6, 16 и 19 мая)

Матерей, родивших и воспитавших пять детей,
МЕДАЛЬЮ «МЕДАЛЬ МАТЕРИНСТВА» II СТЕПЕНИ

23. **Анохину** Наталию Ивановну — колхозницу колхоза имени Карла Маркса Ново-Деревенского района.

24. **Анохину** Прасковью Федосеевну — колхозницу колхоза имени Карла Маркса Ново-Деревенского района.

25. **Антонову** Ефросинию Борисовну — колхозницу колхоза «Луч» Ново-Деревенского района.

26. **Антонову** Ксению Ивановну — колхозницу колхоза имени Ленина Чучковского района.

27. **Антохину** Татьяну Зотовну — колхозницу, деревня Павлово Тумского района.

28. **Антошину** Аграфену Степановну — колхозницу, село Серяево Кораблинского района.

29. **Антошину** Акулину Ивановну — колхозницу колхоза имени Тельмана Семионовского района.

30. **Анурнину** Любовь Назаровну — колхозницу колхоза «Луч» Ново-Деревенского района.

31. **Ариночкину** Марфу Яковлевну — колхозницу колхоза «Свобода» Тумского района.

32. **Аристархову** Марию Петровну — колхозницу, деревня Свистовка Ново-Деревенского района.

33. **Артамонову** Марию Дмитриевну — колхозницу, село Мамасево Тумского района.

34. **Артюшкину** Анну Тихоновну — работницу завода, Кораблинский район.

35. **Архипову** Степаниду Михайловну — колхозницу колхоза «Путь Ленина» Захаровского района.

36. **Астахову** Евдокию Ильиничну — колхозницу колхоза имени Ворошилова Ухоловского района.

37. **Афанаскину** Феодосию Васильевну — колхозницу колхоза «8-е марта» Ерахтурского района.

38. **Афанасову** Ольгу Ивановну — колхозницу колхоза «8-е марта» Ерахтурского района.

39. **Афанасьеву** Пелагею Алексеевну — домашнюю хозяйку, деревня Иванисово Тумского района.

40. **Бадулину** Анну Васильевну — колхозницу колхоза имени Ворошилова Колыбельского района.

41. **Бадулину** Мавру Степановну — колхозницу колхоза «Красное знамя» Колыбельского района.

42. **Байкову** Екатерину Васильевну — колхозницу колхоза имени Кирова Бельковского района.

43. **Бакунькину** Анастасию Ивановну — колхозницу, село Юшта Шиловского района.

44. **Балакереву** Елизавету Андреевну — колхозницу, деревня Мамасево Тумского района.

45. **Балашову** Марию Ивановну — колхозницу колхоза «Верный путь» Семионовского района.

46. **Балонину** Прасковью Тихоновну — домашнюю хозяйку, рабочий поселок Шилово Шиловского района.

47. **Баранову** Матрену Алексеевну — колхозницу колхоза «Ударник» Колыбельского района.

48. **Бармашову** Марию Михайловну — колхозницу колхоза имени Чапаева Пронского района.

49. **Барову** Наталию Григорьевну — колхозницу колхоза «Новая жизнь» Шиловского района.

50. **Беззубову** Анастасию Алексеевну — колхозницу колхоза «Красный восход» Тумского района.

51. **Бизяеву** Елену Евдокимовну — колхозницу, село Колыбельское Колыбельского района.

52. **Елинкову** Пелагею Максимовну — колхозницу колхоза «Красный пахарь» Ухоловского района.

53. **Блохину** Аграфену Григорьевну — колхозницу колхоза имени Красной Армии Ерахтурского района.

54. **Блохину** Анну Прокопьевну — колхозницу, колхоза «Доброволец» Шиловского района.

55. **Богонину** Анну Ивановну — колхозницу, село Липки Захаровского района.

56. **Болычеву** Матрену Федоровну — домашнюю хозяйку, деревня Култуки Тумского района.

57. **Большакову** Акулину Владимировну — колхозницу колхоза «Новая жизнь» Тумского района.

58. **Ботову** Марину Федоровну — колхозницу колхоза имени Ворошилова Ново-Деревенского района.

59. **Бражникову** Анну Васильевну — колхозницу, село Павелка Трубетчинского района.

60. **Бражникову** Матрену Ивановну — колхозницу, село Буховое Колыбельского района.

61. **Бровкину** Акулину Захаровну — колхозницу колхоза «Победа» Каверинского района.

62. **Буданову** Варвару Федоровну — колхозницу колхоза имени Чкалова Чучковского района.

63. **Букурову** Анастасию Ивановну — колхозницу, село Шигаевка Чучковского района.

64. **Букурову** Прасковью Дмитриевну — колхозницу, село Шигаевка Чучковского района.

65. **Булину** Елену Павловну — колхозницу, село Кучасьево Каверинского района.

66. **Булыгину** Аграфену Андреевну — колхозницу, деревня Дивалки Чернавского района.

67. **Буренкову** Марфу Дмитриевну — колхозницу колхоза имени Карла Маркса Ново-Деревенского района.

68. **Буросу** Ирину Афиногеновну — колхозницу колхоза «Новь» Тумского района.

69. **Бусловаеву** Марфу Андреевну — колхозницу, село Троицкое Захаровского района.

70. **Быкову** Варвару Михайловну — колхозницу колхоза имени 8-го марта Чучковского района.

71. **Быковских** Татьяну Александровну — колхозницу, село Крутое Колыбельского района.

72. **Валуеву** Пелагею Михайловну — колхозницу колхоза «Буревестник» Данковского района.

73. **Ванешину** Ирину Ивановну — колхозницу колхоза «1-е Мая» Чучковского района.

74. **Ванешину** Наталию Григорьевну — колхозницу колхоза «1-е Мая» Чучковского района.

75. **Ванину** Ирину Гавриловну — колхозницу колхоза «Новый путь» Чучковского района.

76. **Ванюшину** Александру Алексеевну — колхозницу колхоза «Знамя труда» Ново-Деревенского района.

77. **Варганову** Анну Гавриловну — колхозницу колхоза «1-е Мая» Чучковского района.

78. **Водорозову** Екатерину Никитичну — колхозницу колхоза «Новый путь» Тумского района.

79. **Водорозову** Ирину Константиновну — колхозницу колхоза «Новая жизнь» Тумского района.

80. **Волкову** Валентину Николаевну — колхозницу колхоза «Красное знамя» Чучковского района.

81. **Володину** Анастасию Алексеевну — колхозницу колхоза «Красный Октябрь» Чучковского района.

82. **Володину** Анну Васильевну — колхозницу, деревня Александровка Чучковского района.

(Продолжение следует).

У ГРОБА ДЕМЬЯНА БЕДНОГО

27 мая общественность Москвы прощалась с талантливым русским поэтом-баснописцем Демьяном Бедным.

Конференц - зал Союза Советских Писателей, в котором был установлен гроб с телом покойного,—в трауре. У высокого постамента венки — от Совета Народных Комиссаров СССР и ЦК ВКП(б), Правления Союза Советских Писателей, от писателей Украины, редакции «Правды», общественных и литературных организаций, родных и друзей.

На двух алых подушечках — орден Красного Знамени и орден Ленина, которыми Правительство наградило поэта-трибуна за его выдающиеся заслуги перед Родиной.

Мимо гроба с останками покойного проходят рабочие и работницы московских предприятий, деятели науки, мастера искусства и литературы, инженеры и студенты — люди различных профессий и возрастов, одинаково горячо почитающие могучее поэтическое дарование Демьяна Бедного, прошли солдаты и офицеры Красной Армии, те, кто в пламенные стихи поэта-воина воодушевлялся на борьбу против врагов советского государства еще в годы гражданской войны, увлекали на подвиги в годы Великой Отечественной войны нашего народа против гитлеровской Германии.

Звучат траурные мелодии Чайковского, Шопена, Бетховена. В почетный караул становятся И. Тихонов, В. Вишневский, И. Эренбург, С. Михалков, С. Маршак, С. Щипачев, В. Шкловский, В. Лебедев-Кумач, П. Поспелов и другие. Караул несут бойцы и офицеры Красной Армии — участники великих битв, прошедшие боевой путь от Сталинграда до Берлина. Они пришли отдать последний долг славному сыну великого русского народа, все творчество которого было пронизано глубоким патриотическим чувством, несокрушимой верой в победу советского оружия.

Председатель правления Союза Советских Писателей И. Тихонов открывает траурное собрание.

От имени редколлегии «Правды» выступает А. Сиротин. Он подчеркивает, что Демьян Бедный на протяжении более трех десятилетий — активный сотрудник большевистской «Правды».

С проникновенным словом выступил В. Вишневский, сказавший об огромной любви воинов Красной Армии к Демьяну Бедному за его пламенные стихи, воодушевлявшие на борьбу против врага и в годы гражданской войны, и в годы Отечественной войны, против немецко - фашистских захватчиков.

С речами выступили также В. Лебедев-Кумач и О. Литовский.

18 часов. Под звуки траурного марша друзья и родные выносят из конференц-зала гроб с телом покойного. Траурная процессия направляется в крематорию. Здесь состоялась гражданская панихида, во время которой с речами выступили В. Васильев, Б. Горбатов.

Звучит скорбная мелодия. Ее сменяют величественные звуки, символизирующие бессмертие великого дела, за которое всю свою жизнь боролся Демьян Бедный, звуки партийного гимна—«Интернационала».

В 18 часов 30 минут состоялась кремация. (ТАСС).

Экзамен на аттестат зрелости

Экзамены нынешнего года для десятиклассников особенно знаменательны. Они держат экзамен на аттестат зрелости; это значит, что мы ждем от их ответов не только формальных знаний по тому или иному предмету, но и умения самостоятельно мыслить, анализировать, обобщать ядем известной широты кругозора, культуры, которые говорили бы о зрелости молодого человека. Десять лет в школе — это не простое накопление суммы знаний, это формирование человека, это созревание его ума и чувств.

Экзамен по литературе особенно показателен в этом отношении. И сочинения ученików, и устные их ответы невольно раскрывают бедность или богатство внутреннего мира, начитанность, вдумчивость, кругозор.

В первой мужской школе экзаменуется всего десять человек. Этим юношам нет еще 18 лет. Их товарищи были призваны на защиту Родины, мужали на фронтах Отечественной войны, в военных училищах. Они сидели за классными столами и, вероятно, тайно мучались завистью к тем, кому уже довелось оружие. Но это же особенно повышало их чувство ответственности за свою учебу, придавало особую остроту их желанию с честью заслужить аттестат зрелости.

Характерно, что из трех тем, данных для сочинения, большинство юношей выбрали «свободную», на слова Пушкина: «Мой друг, Отчизне посвятим души прекрасные порывы!». В этих сочинениях сказывается не только хорошая культура языка. Не только знание литературы и истории, но, прежде всего, горячий патриотизм юношей. С молодой искренностью, страстным и волнующим чувством пишут, например, ученики Кронберг и Рачков о прекрасном долге служения Отчизне, о тех, кто не жалел для Родины ни сил, ни жизни; они хорошо чувствуют, как много ждет родная страна и от них - переступающих порог школы.

«Все свои силы и побуждения, всю нашу молодость и юный азарт мы, современники великой победы, отдадим нашей славной могучей державе. На нашей обширной земле мы будем строить цветущий сад, краше которого нет и не было на нашей планете», — пишет в конце своего сочинения Петр Рачков. Работа его оставляет общее впечатление литературной грамотности, зрелости мысли.

Устный ответ юноши подтвердил это впечатление. Ему достался один из труднейших вопросов в билетах: цикл стихов «Фауста» Гете. Далее преподавательница Мария Николаевна Никовская слегка заволновалась, представитель Наркомпроса, присутствующий на экзамене, взглянул на юношу с особым интересом. По Рачков спокойно, хорошим языком, подбирая наиболее короткие и правильные выражения, подкрепляя мысль цитатами, ответил на предложенный вопрос.

Также хороши ответы Нестерова, Парнева, Кронберга, Раховского, экстерна Фомина.

На экзамене мы не услышали ни одного искаженного факта, неправильного понятия, ошибочного мнения. Только один ученик получил отметку 3, все остальные 5 и 4.

Члены комиссии интересовались кругом чтения десятиклассников. Каждого спрашивали, что он читает, просили на выбор рассказать, что-либо из прочитанного. Оказалось, что юноши хорошо знакомы не только с произведениями, вошедшими в программу по литературе; много читали они литературы эпохи великой Отечественной войны. В этом немалая заслуга и школы, где придавалось большое значение кругу чтения учащихся и всячески поощрялись мероприятия по внеклассному чтению.

Еще одно обстоятельство выявил экзамен: крепкие знания выпускников по грамматике. Третьим вопросом в билете обязательно стоял грамматический разбор предложения. Приятно было слушать, как уверенно разбираются юноши в грамматических категориях, как легко проходят они по запутанным тропинкам сложных фраз.

* * *

Радостные результаты дал экзамен по литературе и у девушек 7-й женской школы. Ученица Шмакова, Алымова, Бакиев и многие другие заслуженно получили высшие отметки. Неудовлетворительных оценок не было, преобладали 4 и 5.

Все это, конечно, не значит, что в наших школах достигнуто все возможное. Хорошие знания учащихся по русскому языку и литературе бесспорны. Но требования жизни повышаются. Гордясь успехами школ в нынешнем году, хочется пожелать, чтобы в будущем они научили всех своих питомцев более глубоко и гибко мыслить, сжато излагать и понимать самую суть тех или иных явлений и отдельных произведений литературы, более точно и кратко излагать свои мысли правильным, конкретным языком. А это в свою очередь будет свидетельствовать об увеличении духовного богатства нашей молодежи.

Е. КАРПЕЛЬЦЕВА.

г. Рязань.

На фабрике „Победа Октября" не используют отходы производства

Рязанская обувная фабрика «Победа Октября» перерабатывает значительное количество кожмятежных и текстиля. При разрубе и раскрое их получается немало отходов, которые могут быть использованы для производства различных изделий широпотреба. Из отходов можно изготовлять пиветки, плетеные хозяйственные сумки, кожаные и резиновые наборки, кожаные пуговицы и другие изделия, необходимые для населения города и области.

Однако производство изделий широпотреба на фабрике поставлено плохо. Директор фабрики тов. Сергеев по существу достаточного внимания этому вопросу.

Цех широпотреба имеет только две швейных машины. Увеличение количества швейных машин и перевод их на электромоторы дал бы возможность значительно увеличить выпуск пиветок. Работницы по плетению хозяйственных сумок большую часть своего времени просиживают без дела, так как их не обеспечивают заготовкой «вескарки» для плетения сумок. «Вескарки» эти рубятся в штамповочном цехе, совершенно не занятом работой. Перевод их в цех широпотреба и занятие ими своей основной работой. А перевести штамп в цех широпотреба на фабрике никак не хотят.

Фабрика может и должна дать товаров широкого потребления значительно больше, чем она их выпускает.

В. ИГНАТОВ.

Дадим сверх плана 3 тысячи тонн торфа

МУРАВЛЯНЫ, 28 мая. (По телеграфу). Призыв коллектива торфопредприятия имени Классона ко всем рабочим, работницам, инженерам и техникам торфяной промышленности о развертывании социалистического соревнования за перевыполнение плана добычи, сушки и уборки торфа, нашел горячий отклик среди рабочих торфопредприятия «Коноваловы пчелы».

Включаясь в соревнование, коллектив нашего предприятия обязался выполнить сезонный план добычи торфа к 10 июля; добыть сверх плана 3 тысячи тонн торфа, убрать торф к 20 сентября; повысить производительность труда на 15 процентов и снизить себестоимость торфа на 5 процентов. Вместе с этим, мы решили повысить урожайность с коллективного огорода. Будем бороться, чтобы в этом году собрать с каждого гектара не менее 100 центнеров картофеля и 11 центнеров зерновых.

СИДЕЛЬНИКОВ,
директор торфопредприятия «Коноваловы пчелы».

Закончили майский план среднего ремонта

Рижская дистанция пути выполнила майский план среднего ремонта пути. Кроме этого, она полностью 17 километров пути планово-текущим ремонтом и 25 стрелочных переводов.

Шестой околоток, где дорожный мастер тов. Нешин, отремонтировал и сдал 6 километров. Качество работы признано хорошим.

На дистанции развернулось соревнование на ремонт каждого километра пути.

30 поездов обработано скоростным методом

За вторую декаду мая коллектив станции Рязань—1 отправил по расписанию 78 процентов поездов и 30 обработал скоростным методом. Первое место в соревновании занимает смена дежурного по станции тов. Фирсова.

Составитель тов. Калитин, применяя метод Катаева, формирует и расформировывает поезда на свободных концах пути.

Потребительская кооперация срывает сев в подсобном хозяйстве

Ряд союзов потребительской кооперации резко отстает с севом в подсобных хозяйствах. Семьясь на плохую погоду, многие председатели райпотребсоюзов попорно затягивают сев.

Бельковский, Елатомский, Захаровский, Ижевский райпотребсоюзы не выполнили план сева и наполовину.

Причин, мешающих своевременному проведению весеннего сева в подсобных хозяйствах потребительской кооперации, нет. Все они обеспечены необходимыми материалами и средствами производства. Задержку сева можно объяснить лишь тем, что председатели райпотребсоюзов Бельковского — т. Крючков, Елатомского — т. Афанасов, Захаровского — т. Федотов, безответственно относятся к порученному им заданию, не хотят утруждать себя лишними заботами.

Е. ТРУСОВА.

Сводка хода соревнования районов области на весеннем севе на 25 мая

Занимаемое место	Районы	Посеяно в %/% к плану	Занимаемое место	Районы	Посеяно в %/% к плану
1	Сасовский	93,5	26	Трубетчинский	72,0
2	Рыбновский	93,0	27	Ермоктурский	71,6
3	Рязанский	89,1	28	Каверинский	71,5
4	Клепиковский	87,0	29	Б. Коровинский	71,2
5	Спасский	82,4	30	Муравлянский	71,2
6	Черниковский	81,5	31	Путятинский	71,1
7	Л. Толстовский	81,1	32	Солотчинский	71,0
8	Лебедянский	80,3	33	Шелуховский	70,4
9	Семеновский	80,3	34	Саравеевский	70,1
10	Ижевский	80,1	35	Сапожковский	70,0
11	Букринский	77,8	36	Желтухинский	68,5
12	Кадомский	77,0	37	Н. Деревенский	68,4
13	Можарский	76,7	38	Интелинский	67,1
14	Шиловский	76,3	39	Троекуровский	67,0
15	Воскресенский	76,0	40	Раненбургский	66,4
16	Шацкий	76,0	41	Елатомский	66,0
17	Старожиловский	75,3	42	Касимовский	65,3
18	Октябрьский	75,0	43	Кораблинский	64,4
19	Рязский	74,9	44	Колюбакинский	64,2
20	Добровский	74,7	45	Пронский	60,3
21	Милославский	74,7	46	Ухоловский	59,0
22	Ермишинский	73,0	47	Больше-Дворский	58,9
23	Данковский	72,9	48	Чучковский	57,4
24	Мерлинский	72,7	49	Безыкоский	56,9
25	Захаровский	72,3	50	Тумский	50,4

Война на Тихом океане

ЛОНДОН, 28 мая. (ТАСС). Агентство Рейтер передает сообщение штаба объединенного командования вооруженными силами союзников в юго-западной части Тихого океана о том, что с начала высадки американских войск на Филиппинах общие потери японцев составили 378.427 убитыми и пленными. Американские потери составили 48.044.

Американские тяжелые бомбардировщики совершили налет на Формозу, а также на японские сооружения во Французском Индо-Китае и на склады горючего в Шанхае.

ВАШИНГТОН, 28 мая. (ТАСС). Штаб Тихоокеанского флота США сообщает, что американские линкоры, крейсеры и другие корабли подвергли ожесточенному обстрелу расположение японских войск к югу от Сюри (остров Окинава). Части 10-й американской армии продолжали наступление, в то время как другие войска укрепляли захваченные позиции, готовясь к новому наступлению. Авиация, базирующаяся на быстроходные авианосцы, совершила налет на северную часть островов Рюкю.

ПОТЕРИ АРМИИ И ФЛОТА США

ВАШИНГТОН, 27 мая. (ТАСС). Военное министерство и морское министерство США объявили, что общие потери американской армии и флота до 14 мая этого года составили 996.089 человек; из них потери американской армии составили — 181.739 убитыми, 550.506 ранеными, 57.802 пропавшими без вести, 96.478 пленными; потери военно-морского флота — 42.807 убитыми, 52.005 ранеными, 10.505 пропавшими без вести, 4.247 пленными.

Предстоящее возвращение Тольятти и Ненни в Рим

РИМ, 27 мая. (ТАСС). Газета «Унита» сообщает, что Пальмиро Тольятти вернется сегодня к вечеру в Рим. Ожидают, что Ненни вернется в Рим 28 мая.

Передача новых итальянских провинций в ведение итальянской администрации

ЛОНДОН, 26 мая. (ТАСС). Агентство Рейтер передает из Рима сообщение Союзной Комиссии о том, что провинции Флоренция и Лукка в начале июня будут переданы в ведение итальянской администрации.

С 28 мая упраздняется экономическая граница между южными и северными районами.

Сокращение производства самолетов в США

НЬЮ-ЙОРК, 28 мая. (ТАСС). Как передает корреспондент агентства Ассошиэйтед Пресс из Вашингтона, военное министерство США объявило о резком сокращении в дальнейшем производства самолетов вследствие окончания войны в Европе и сокращения поставок по ленд-лизу. Указывается, что 17 тысяч самолетов, которые прежде было намечено выпустить в течение ближайших полутора лет, не будут выпущены. Сокращение производства затрагивает большинство крупнейших самолетостроительных фирм.

Аресты родственников Гитлера и Гиммлера

ЛОНДОН, 28 мая. (ТАСС). Корреспондент агентства Рейтер, находящийся при штабе второй английской армии сообщает, что частями второй армии захвачен в плен брат Гретхен Гиммлера, служивший в войсках СС.

Паула Вольф. Корреспондент агентства Рейтер, находящийся при штабе второй английской армии сообщает, что частями второй армии арестованы две замужних сестры Гитлера—Ангела Хаммч и

Международный обзор

После разгрома гитлеровской Германии и ее безоговорочной капитуляции остатки разбитой гитлеровской клики и некоторые реакционные круги за границей усилили свою борьбу против полного разоружения и искоренения германского фашизма и милитаризма. Тем самым они стремятся сорвать согласованную политику союзников.

Эти элементы охотно использовались аргументами гитлеровцев относительно «угрозы с востока» в Европе и в связи с этим предлагают использовать «богатый опыт» наследников Гитлера для предотвращения такой опасности. Тем не менее, однако, так называемое «фленсбургское «правительство» гросс-адмирала Деница под давлением широких общественных кругов переселилось, наконец, из министерских кресел в менее комфортабельные помещения. Касаясь этой операции, английская консервативная газета «Дейли телеграф энд Морнинг пост» констатирует: «Опасный трюк был предотвращен еще с самого начала... Русские протесты против активности группировки Деница были вполне оправданными». Германскому генеральному штабу было предоставлено достаточное время для того, чтобы наименьший и нераскаявшийся милитаризм мог вести свою пропаганду. Указывая, что источник фленсбургской клеветы, существовавший во Фленсбурге, ликвидирован, газета предупреждает, что остаются еще другие опасные очаги, которые также должны быть обезврежены.

О том, что такие очаги еще существуют, свидетельствует деятельность эмигрантского польского «правительства», которое-до сих пор не оставило попыток спровоцировать конфликт между союзниками, видя в этом единственное условие своего жалкого существования. По мнению авторитетных органов печати, Арцишевский и его клика преследуют цель усиления борьбы против Советского Союза и против Временного правительства Польской республики, пользующегося активной поддержкой всего польского народа.

Польские реакционеры в последнее время пытаются использовать в целях создания разногласий между союзниками арест советскими властями 16 польских диверсантов, занимавшихся подрывной деятельностью в тылу Красной Армии в Польше.

Ответ товарища Сталина на вопрос корреспондента газеты «Таймс» окончательно разоблачил махинации польских эмигрантов и с предельной ясностью вновь осветил позицию Советского Союза в так называемом польском вопросе. Комментируя ответ товарища Сталина, «Таймс» заявляет, что он стоит отнюдь мало элементов, которые не были бы встречены с огорчением и удивлением в Англии и Америке».

После освобождения югославскими войсками Триеста, Истрии и Словенского Приморья от фашистов, во многих органах зарубежной печати, особенно итальянской, была поднята кампания с целью приписать Югославии захватнические планы.

В печати уже опубликовано заявление фельдмаршала Александера по этому вопросу и ответ маршала Тито. Югославия заявила, что она вооружена, не собирается решать вопрос об этих территориях односторонним актом, до мирной конференции, которая вынесет окончательное суждение по данному вопросу, или до возможного непосредственного соглашения между Югославией и Италией; во-вторых, Югославия готова и в настоящих условиях вести переговоры, чтобы с согласия союзников было найдено решение, удовлетворяющее обе стороны и не наносящее ущерба интересам населения соответствующих территорий.

При этом югославские представители указывали, что югославская армия, занявшая в ходе войны ряд территорий, имеет право на оккупацию этих районов. Нельзя не отметить также указаний югославских представителей на то, что Триест и Истрия были использованы Муссолини и Гитлером в качестве плацдарма для наступления против народов Балкан и Средней Европы.

Югославия, таким образом, выразила свою готовность разрешить вопрос в подлинно демократическом духе.

* * *

В Англии после пятилетнего перерыва существования умер и отставку Коалиционное правительство Черчилля. Решение об этом было принято после обмена письмами между премьер-министром Черчиллем и руководителями лейбористской партии, сей которой сейчас проходит в Блэкпуле. Черчилль поставил лейбористов перед перспективой остаться в коалиционном правительстве до разгрома Японии, или выйти из него немедленно. Лейбористы избрали последний путь, хотя они добивались некоторой оттяжки решения вопроса, желая оттеснить парламентские выборы. Лейбористы считают, что проведение выборов сейчас выгодно консерваторам, желающим использовать авторитет Черчилля, как руководителя страны в военное время. Лейбористы также указывали, что отсрочка выборов позволит обеспечить более широкое участие в них английских вооруженных сил.

Черчилль сформировал сейчас новый состав правительства, без лейбористов и либералов.

В результате нынешний английский парламент, просуществовав 10 лет, будет распущен и 5 июля состоятся новые выборы. Предстоит дополнить 640 парламентских мест, на которые выдвинуто до 2.000 кандидатов.

Суда по всему, предстоит весьма оживленная предвыборная кампания с острой борьбой партий, особенно вокруг внутриполитических вопросов, связанных с переходом страны на мирные рельсы.

Большой интерес представляют и сортовившиеся недавно муниципальные выборы во Франции. В отличие от предыдущих, в выборах на сей раз принимали участие французские женщины и военнослужащие. Выборы происходили в весьма сложной политической обстановке, для которой характерна активизация, французской реакции, прилагающей все силы к тому, чтобы восстановить свои расчлатанные позиции и под новыми вывесками консолидировать прежние партии и организации, процветшие в свое время в Франции к катастрофе.

Однако результаты выборов не оправдали надежд французской реакции. Хотя еще официальных данных нет, все же, предварительные итоги показывают, что подавляющее число голосов получили общие списки организаций сопротивления, объединяемых Национальным Советом Сопротивления. Эти списки выставлялись совместно коммунистической, социалистической партией и некоторыми другими организациями. В ряде случаев в них участвовали и радикал-социалисты.

Характерны данные о выборах в Париже, где избрано 27 коммунистов, 12 социалистов, 6 радикал-социалистов, 13 народных республиканцев (христианские демократы), 7 представителей других организаций сопротивления и 25 членов «суверенных» партий.

Таким образом французский народ показал, что он намерен бороться за осуществление очередных целей и быстрейшее наказание всех предателей, за проведение экономических и социальных реформ, призванных обеспечить хорошее достаточное существование и улучшить положение широких слоев населения.

И. ЛАПИЦКИЙ.

Иностранная хроника

Английские войска арестовали бывшего гитлеровского гауляйтера Данцига Форстера.

* * *

Покончил самоубийством генерал Ритер фон Грейм, который после Геринга командовал германскими воздушными силами.

* * *

Военный комендант города Праги устроил торжественный вечер в честь Красной Армии и 1-го чехословацкого корпуса.

* * *

Чехословацкие газеты опубликовали список генералов, арестованных за сотрудничество с немцами.

* * *

Национальный союз журналистов Чехословакии исключил из состава союза 47 журналистов, сотрудничавших во время немецкой оккупации с гитлеровцами.

* * *

В столице Венесуэлы Каракас официально объявлено об аресте 10 немцев, которые пытались организовать взрывы на Венесуэльских нефтяных промыслах и на танкерах союзников.

* * *

В Тегеране состоялся организованный иранским обществом культурной связи с СССР литературный вечер, посвященный творчеству великого русского писателя Гоголя. (ТАСС).

28 мая.

Ответ. редактор К. ПОЗДНЯКОВА.

1 июля 1945 г. истекает срок выплаты выигрышей по билетам Третьей денежно-вещевой лотереи.

Граждане подписчики! Проверяйте свои лотерейные билеты по указанной лотерее в сберегательной кассе и получайте своевременно выигрыши.

Рязанское областное управление госгрудсберкасс и госкредита.

Подсобное хозяйство тюрьмы № 1 продает рассаду ранней капусты в неограниченном количестве по государственным ценам. Адрес—г. Рязань, ул. 1 мая.

ТРЕБУЮТСЯ:

Шофер Рязанскому облоно. Лева-Лыбедская, д. 32.

Бухгалтер управлению автотранспорта. Погорная ул., д. 26.

ТРЕБУЮТСЯ:

Гл. бухгалтер, бухгалтер - ревизор, начальник общепита, инспектор по надзору облторгу — Рязань, ул. Красной Армии, 13.

Механик - электрик по швейным машинам, сторожа и рабочие по починке мешкотары Рязанской фабрики мягкой тары Заготзерно, ул. Красной Армии, д. 26.

Бухгалтер - ревизор, бухгалтеры, счетоводы, ученики, экономист - статистик, зав. убойными пунктами, подсобные рабочие Рязанскому мясокомбинату — Касимовка, д. 5.

Шофер на газогенераторную машину, зав. производством, столяры и рабочие по двору. Обеспечиваются рабочим пайком, имеется столовая. Обращаться: Рязань, Краснорядская ул., д. 5, артель «Смена».

АДРЕС РЕДАКЦИИ: Рязань, ул. Радищева, дом № 24. ТЕЛЕФОНЫ: ответ. редактора — 89, зам. отв. редактора — 9—19, отв. секретаря — 34, отделов: партийной жизни и пропаганды марксизма - ленинизма, рабселькоров и писем, промышленного — 4—51, сельскохозяйственного — 4—64, бухгалтерии и отдела объявлений — 6—05, выпускающего— 1—68.

НБ02911. Заказ № 2169. Тираж 36180. Рязанская типография.

Пролетарии всех стран, соединяйтесь!

СТАЛИНСКОЕ ЗНАМЯ

Орган Рязанского Обкома и Горкома ВКП(б), Областного и городского Советов депутатов трудящихся

№ 105 (8065) | Среда, 30 мая 1945 года | ЦЕНА 20 КОП.

Комсомольская организация в колхозе

В начале апреля в колхозе «Волна», Спасского района, состоялось комсомольско - молодежное собрание, на котором присутствовало около 100 человек. Комсомольцы и молодежь заслушали тогда доклад председателя колхоза т. Елесина о подготовке и проведении весеннего сева и наметили практические мероприятия, направленные на успешное разрешение предстоящих задач.

— Комсомольцы и молодые колхозники крепко борются за выполнение обязательств, которые брали на собрании, — говорит секретарь комсомольской организации Александра Шлыкова. — На весеннем севе они добиваются высокой выработки и личным примером увлекают колхозников на трудовые подвиги.

Сейчас на полях колхоза работают два комсомольско - молодежных звена высокого урожая, 32 молодых пахаря, 13 бороновальщиков, 3 сеяльщика. Многие из них выполняют в день по полторы — две нормы. Комсомольцы А. Поборцев и М. Елесин пашут пароконными плугами вместо 1,2 гектара по 2,5—2,6. Такой же выработки добивается молодой колхозник П. Епихин и другие.

Полеводческая бригада, которой руководит комсомолка Елесина, на весеннем севе заняла первенство.

В колхозе создано 8 комсомольско-молодежных контрольных постов, которые следят за качеством пахоты и сева. Комсомольцы добиваются правильного использования коня на полевых работах и хорошего ухода за ним.

Комсомольская организация серьезное внимание уделяет развертыванию массово - политической и культурно - просветительной работы среди населения. Молодые агитаторы ежедневно проводят в бригадах и звеньях беседы и читки газет, знакомят колхозников с важнейшими событиями в нашей стране и за границей.

Центром массово - политической и культурной работы в колхозе является изба - читальня. Под руководством избача комсомольца Сущева здесь регулярно выступают драматический и хоровой кружки, проводятся читки художественной литературы, журналов и газет.

Последнее время в избе-читальне было прочитано для колхозников 6 докладов на обще-политические и научно-естественные темы.

Круг вопросов, над которыми работает комсомольская организация — очень большой. Комсомольцы вникают во все детали колхозного производства, выступают организаторами социалистического соревнования за высокий урожай.

Выполняя решения XIII пленума ЦК ВЛКСМ, комсомольцы серьезно занимаются политической учебой. 24 комсомольца и 10 молодых активистов посещают политкружок. Для молодежи создан кружок по изучению устава ВЛКСМ, где занимается 20 человек.

Секретарь колхозной партийной организации тов. Черняева говорит, что комсомольцы на деле показывают свою сплоченность, проявляют инициативу в работе, доводят начатое дело до конца.

Примеров хорошей работы комсомольских организаций можно привести и еще. Все они говорят о том, что комсомольцы серьезно борются за проведение в жизнь директив партии и правительства, являются надежными помощниками партийных организаций.

Но нельзя сказать, что все комсомольские организации хорошо справляются с теми задачами, которые возлагает на них большевистская партия. Некоторые организации слабо участвуют в хозяйственной и политической жизни своих колхозов, не борются за своевременное и высококачественное проведение важнейших сельскохозяйственных работ, в частности весеннего сева.

Комсомольцы колхоза «Дружба» (Ново - Деревенский район) мало обеспокоены тем, что их колхоз сильно отстает на весеннем севе. В колхозе нет твердого распорядка рабочего дня, отдельные колхозники систематически не выполняют нарядов. Среди недисциплинированных есть и молодежь.

— А что мы можем поделать?—разводит руками секретарь комсомольской организации тов. Ладынина.

Если бы комсомольская организация по-настоящему использовала свои права, то она могла очень многое сделать по наведению порядка и укреплению трудовой дисциплины в колхозе.

К сожалению, комсомольцы колхоза «Дружба» мало интересуются жизнью своей артели. Сами они устроились работать в конторах и не принимают никакого участия в весеннем севе. Секретаря комсомольской организации тов. Ладынину тоже очень редко можно видеть в поле.

Комсомольцы не проводят среди населения и массово - политическую работу. Решения комсомольских собраний о проведении бесед, читок и кружках художественной самодеятельности остались на бумаге.

В Ново - Деревенском районе есть несколько комсомольских организаций, которые слабо участвуют и в производственных делах колхозов, и в политической работе. Это говорит о том, что райком ВЛКСМ (секретарь тов. Смирнова) неудовлетворительно и неконкретно руководит сельскими комсомольскими организациями.

Комсомольские организации Чучковского и Добровского районов также слабо участвуют в хозяйственной и политической жизни своих колхозов, мало проявляют инициативы и оперативности в работе.

XVIII съезд ВКП(б) в своих решениях записал, что комсомол «является активным помощником партии во всем государственном и хозяйственном строительстве. Комсомольские организации должны быть на деле активными проводниками партийных директив во всех областях социалистического строительства, а там, где нет первичных партийных организаций, — нести полную ответственность за их проведение в жизнь».

В большинстве колхозов нашей области нет партийных организаций, но есть комсомольские. Они обязаны проявлять больше активности в обсуждении всех вопросов работы своего колхоза, бороться за укрепление трудовой дисциплины, повышение производительности труда, за получение высоких урожаев.

Комсомольцы могут быть авторитетными на селе тогда, когда они будут показывать личный пример в труде, пойдут работать на самые решающие участки и поведут за собой молодежь. Наряду с этим они обязаны повседневно вести среди населения массово-политическую и культурно-просветительную работу. Решения XIII пленума ЦК ВЛКСМ требуют, чтобы каждый комсомолец уделял и максимум внимания расширению своего политического и общеобразовательного кругозора.

Райкомы ВКП(б) и первичные партийные организации должны направлять, руководить деятельностью комсомольских организаций, повышать их производственную и политическую активность.

Период войны в Европе закончился, начался период мирного развития. «Быстро залечивайте раны, нанесенные стране войной, поднимайте еще выше мощь нашего советского государства!», —призывает весь советский народ товарищ Сталин.

В приветственном письме, адресованному редакции «Комсомольской Правды», в день ее 20-летнего юбилея, товарищ Сталин дал развернутую программу действий для всего Ленинско-Сталинского комсомола.

Не ослаблять, а усиливать трудовой под'ем, используя умение и опыт, сноровку и темпы военных годов — долг комсомольских организаций.

Товарищи комсомольцы! Всей своей работой поднимайте силы молодежи села на борьбу за высокий урожай, за дальнейшее упрочение славы и военно-экономической мощи великой Родины — победительницы!

16 миллионов учебников для школ

Государственное учебно - педагогическое издательство в нынешнем году выпустит для школ 16 миллионов учебников, а для педагогических училищ и педагогических высших учебных заведений — 1.144 тысячи.

На бумаге повышенного качества и в хорошем оформлении решено в первую очередь печатать буквари и учебники по естествознанию для начальной школы, учебники по географии и естествознанию для семилетней и средней школы.

12 миллионов учебников должны быть изданы к 1 октября, а остальные — к концу года. (ТАСС).

Тираж выигрышей Займа Третьей Пятилетки (выпуска четвертого года)

30 мая состоится 14-й тираж выигрышей Государственного Займа Третьей Пятилетки (выпуска четвертого года). Будет разыграно 644.000 выигрышей на сумму 102.522.000 рублей, в том числе 70 выигрышей по 3.000 рублей, 350 выигрышей по 1.000 рублей, 3.500 выигрышей по 500 рублей и т. д.

Тираж состоится в Москве. (ТАСС).

Соревнование на ремонт каждого километра пути

[illegible] в газетах о соревновании движенцев и паровозников на одну поездку, о заключении договоров на одно дежурство, у меня зародилась мысль о более действенном соревновании путейцев. В прошлом году я предложил развернуть соревнование на ремонт каждого километра пути. Партийная организация и рабочие путейцы поддержали мою инициативу, и на нашей дистанции развернулось соревнование на ремонт одного километра, которое потом широко распространилось и на других дорогах.

Соревнование на ремонт каждого километра дало свои положительные результаты. Теперь комиссия принимает от нас каждый километр пути, не дожидаясь окончания всего ремонта и договор мы проверяем не раз в 2-3 месяца, как это было раньше, а по окончании ремонта километра.

Соревнуясь между собой, рабочие стараются быстрее и качественнее отремонтировать путь. В прошлом году летний ремонт пути мы закончили на два месяца раньше срока с хорошим качеством работ.

В этом году мы начали ремонтировать путь в мае. Мы не ждали пока просохнет балластная призма на всем околотке, а приступили к ремонту в тех местах, где она уже просохла.

Успех этого соревнования во многом зависит от дорожного мастера. Нужно умело расставить людей, рационально использовать их силу. Перед тем, как приступить к ремонту, я заранее расставляю людей по определенным участкам работы. Каждый рабочий знает, где и что он должен делать. Таким образом, не создается бестолковой суеты и беготни, как это часто бывало раньше.

Немаловажную роль в соревновании играет своевременный показ его результатов. Итоги ремонта каждого километра пути мы вывешиваем на доску учета социалистического соревнования, которая находится в табельной нашего околотка. Рабочие с большим вниманием следят за результатами своей работы, каждый старается занять первое место. Сейчас у нас впереди идут путевые рабочие тт. Облезнева, Сизова, Котов и Колосов. Умело руководит работой своей бригады тов. Дягелев.

В этом месяце мы уже отремонтировали и сдали 6 километров пути. Качество работы признано хорошим. Сейчас мы начали ремонт следующих трех километров. Примем все меры, чтобы и в этом году закончить ремонт пути раньше срока и с хорошим качеством.

К. ПЕНИН.
дорожный мастер 9-й Ряжской дистанции пути.

Много слов, а мало дела

Рязанский район не выполняет своих обязательств на строительстве газопровода

Колхозники Рязанского района решили вырыть для газопровода Саратов-Москва 18 километров траншей. К этим работам они давно приступили, но ведут их очень медленно. На 25 мая вырыто лишь немногим больше километра.

Колхозники Мордасовского сельсовета должны вырыть траншей 750 метров. Но на участке тихо. 25 и 26 мая здесь не было ни одного человека. Председатель сельского совета тов. Аргамакова не принимает мер к тому, чтобы быстрее выполнить эту работу.

—Успеем еще, сделаем. До 15 июня далеко. За нами дело не встанет.

За неделю 15 человек вырыли только 100 погонных метров и то не на полную глубину.

Плохо выполняют свои обязательства по строительству газопровода колхозы «Верный путь» и имени Ворошилова. Председатели этих колхозов тт. Прибылов и Костылев под всяким предлогом задерживают людей, не посылают их на рытье траншей.

Если и дальше не будут повышены темпы, то есть опасение, что рязанские колхозники могут задержать последующие строительные работы на трассе газопровода, проходящей по району.

И. БЫЧКОВ.
(Наш. соб. корр).

По Советскому Союзу

Курсы преподавателей основ марксизма-ленинизма

Комитет по делам высшей школы при Совнаркоме СССР организует при Московском государственном университете курсы для подготовки преподавателей основ марксизма - ленинизма и политической экономии в вузах. В число слушателей будут приняты наиболее подготовленные студенты — выпускники исторических факультетов университетов, педагогических институтов и экономических факультетов высших учебных заведений.

Занятия на курсах начнутся 1 августа. (ТАСС).

Восстановление домов-музеев писателей на Украине

Комитет по делам культурно-просветительных учреждений при Совнаркоме УССР проводит большую работу по восстановлению разрушенных немецкими захватчиками домов - музеев писателей. Идет ремонт помещений, приводятся в порядок экспонаты домов - музеев Панаса Мирного в Полтаве, Ивана Франко во Львове, Ольги Кобылянской в Черновцах, Василия Стефаника — на Станиславщине, Николая Островского в Шепетовке. Заново будет отстроен домик-музей В. Г. Короленко в Полтаве. Намечено открытие новых музеев: Федьковича — в Черновцах и Леси Украинки на Волыни. (ТАСС).

О ходе подъема паров в колхозах и совхозах области

Постановление бюро Обкома ВКП(б) и Облисполкома от 28 мая 1945 года

Бюро Обкома ВКП(б) и Облисполком отмечают крайне медленное развертывание вспашки паров, несмотря на то, что значительное количество колхозов и совхозов области полностью закончили посев яровых культур.

Партийные, советские и земельные органы многих районов проходят мимо фактов, когда машинно-тракторные станции, многие колхозы и совхозы проявляют медлительность в переключении освобождающихся от посевных работ тракторов и живого тягла на вспашку паров, допускают ничем не оправдываемую передышку после сева и откладывают под'ем паров на более поздний период.

Многие райкомы партии, райисполкомы и земельные органы повторяют ошибки прошлых лет, когда МТС, колхозы и совхозы упускали лучшие сроки для под'ема паров, затягивали вспашку под посев озимых до уборки урожая, в результате чего значительное количество озимых хлебов высевалось по беспарью, с большим запозданием, что ухудшало их зимовку и приводило к снижению урожая.

Совершенно неудовлетворительное развертывание вспашки паров в колхозах и совхозах свидетельствует о том, что партийные, советские и земельные органы, директора МТС и совхозов, и правления колхозов не учитывают того, что для проведения своевременного сева озимых и получения высокого урожая ржи, как ведущей зерновой культуры в области, валовый сбор которой значительно предопределяет хлебный баланс колхозов и совхозов, решающее значение имеет своевременная и доброкачественная вспашка и последующая обработка (культивация) паров.

Бюро Обкома ВКП(б) и Облисполком **постановляют:**

1. Учитывая, что в текущем году, в связи с запоздалой весной, значительно сократились сроки для вспашки паров под озимые культуры, обязать райкомы ВКП(б), райисполкомы, районные земельные отделы, директоров МТС, совхозов и правления колхозов принять необходимые меры по усилению вспашки паров, обеспечив немедленное переключение на эту работу всех освобождающихся от весеннего сева и не занятых на междурядной обработке пропашных культур тракторов и живого тягла МТС, совхозов и колхозов.

2. Установить по районам и трестам совхозов пятидневные задания и сроки окончания вспашки паров.

Обязать райкомы ВКП(б), райисполкомы и директоров трестов совхозов установить пятидневные задания и сроки проведения вспашки паров по каждому колхозу и совхозу.

Предложить правлениям колхозов, директорам МТС, совхозов установить задания по вспашке паров для каждой полеводческой и тракторной бригады, обеспечив контроль за выполнением этих заданий.

3. Обязать райкомы ВКП(б) и райисполкомы, директоров МТС, совхозов и правления колхозов в первую очередь провести вспашку паров на площадях, выделенных под семенные участки озимых культур, а также под посевы озимой пшеницы.

4. Установить по районам и трестам совхозов задания по вывозке на пары местных удобрений.

Обязать райкомы ВКП(б), райисполкомы и директоров трестов совхозов установить задания по вывозке на пары местных удобрений каждому колхозу и совхозу, обеспечив в первую очередь внесение удобрений на семенные участки, посевы озимой пшеницы и поля с наиболее истощенной почвой.

5. Обязать райкомы ВКП(б) и райисполкомы, директоров МТС, совхозов и правления колхозов установить строгий контроль за качеством вспашки паров, не допускать разрыва между пахотой и боронованием, производить вспашку паров на глубину не менее 18—20 см., а при меньшем пахотном слое—на всю его глубину, широко применив вспашку паров плугами с предплужниками.

Рекомендовать колхозам и совхозам при недостаточном пахотном слое производить при вспашке паров его углубление на 3—4 см. с одновременным внесением органических удобрений.

6. Обязать райкомы ВКП(б), райисполкомы и директоров МТС установить ежедневную приемку бригадирами полеводческих бригад вспаханных участков от колхозников, рабочих совхозов и тракторных отрядов с оценкой качества, а председателями колхозов и директорами совхозов—от бригадиров не позднее трех дней по окончании работы на данном участке.

7. Учитывая имевшиеся в прошлые годы серьезные недостатки в уходе за парами, снижавшие эффективность ранней пахоты, обязать райкомы ВКП(б), райисполкомы, директоров МТС, совхозов и правления колхозов обеспечить систематическую обработку паров после их вспашки, произведя в течение лета не менее 2—3 культиваций с тем, чтобы пары все время находились в рыхлом и чистом от сорняков состоянии.

8. Вменить в обязанность всех агрономов райзо, МТС проведение повседневного контроля за качеством вспашки паров, заделкой вносимых удобрений, правильным уходом за парами и приемкой выполненных работ колхозами и тракторными бригадами с составлением актов и оценкой качества работы, принимая на месте необходимые меры по исправлению обнаруженных недостатков.

9. С целью максимального расширения посева озимых культур рядовым способом, обязать райкомы ВКП(б), райисполкомы, директоров МТС, совхозов и правления колхозов провести проверку состояния всех имеющихся в МТС, совхозах и колхозах тракторных и конных рядовых сеялок, организовать ремонт неисправных сеялок и закончить их ремонт до 20 июля с. г., обеспечив полное использование всех рядовых сеялок на севе озимых.

10. Обязать райкомы ВКП(б), райисполкомы, директоров МТС, совхозов и правления колхозов обсудить настоящее постановление Обкома ВКП(б) и Облисполкома на заседаниях бюро райкомов партии и райисполкомов, на собраниях партийных организаций, на общих собраниях колхозников, рабочих МТС и совхозов, развернуть социалистическое соревнование колхозников, трактористов и рабочих МТС и совхозов, мобилизовать их на быстрейшую и высококачественную вспашку и последующую обработку паров, считая работу по вспашке паров такой же важной, как и проведение весеннего сева.

11. Обязать редакторов областной газеты «Сталинское знамя» и районных газет публиковать ход под'ема паров по районам в областной газете и по колхозам и совхозам—в районных газетах.

Секретарь Обкома ВКП(б) А. МАРФИН.

Председатель Облисполкома Ф. МАМОНОВ.

Вести с полей

РЯЖСК, 29 мая. (По телефону). Передовой колхоз района «Красный Октябрь», Александровского сельсовета, закончив весенний сев, успешно поднимает пары. Одновременно бригады хорошо ухаживают за посевами. Закончена прополка озимых. Первой прополола свои участки бригада тов. Дюкова.

* * *

ЛЕБЕДЯНЬ. Тракторная бригада тов. Сафонова держит первенство в социалистическом соревновании бригад Больше-Поповской МТС. План тракторных работ на весеннем севе досрочно выполнен на 111 процентов. Дирекция МТС вручила бригаде тов. Сафонова переходящее Красное знамя.

* * *

НОВАЯ ДЕРЕВНЯ. Колхоз «Заречье», Калининского сельсовета, посеял сверх плана около 10 гектаров овса. Сеют зерновые сверх плана в колхозе имени Ленина, Ленинского сельсовета, и других.

* * *

КАДОМ. Подведены итоги социалистического соревнования полеводческих бригад за высокий урожай. Первенство на весеннем севе заняли бригады тт. Слоновой (колхоз «Победа»), Комаровой (колхоз «Красный май»), Селезневой (колхоз «Заря»), Журавлева (колхоз им. Чапаева), Сергеевой и Медведева (колхоз «Новый путь») и Кособокова (колхоз «Буревестник»). За выполнение плана сева в лучшие агротехнические сроки и при высоком качестве работы этим бригадам, по решению райкома партии и райисполкома, вручены почетные грамоты.

По Рязани и области

Мать-героиня



Указом Президиума Верховного Совета СССР колхознице колхоза «Верный путь» Больше-Коровинского района Александре Алексеевне Тягуновой присвоено звание «Мать-героиня».

НА СНИМКЕ Тов. Тягунова с сыном Вовой. Фото И. Лифатова.

50 лет на сцене

Исполнилось 50 лет сценической деятельности Василия Порфирьевича Пономарева-Дольского. Театральную работу Пономарев-Дольский вел в разных городах Советского Союза в качестве актера, режиссера, педагога. Несколько лет он проработал в Рязанском областном драматическом театре. Рязанские зрители помнят созданные им яркие художественные образы Редозубова в пьесе Максима Горького «Варвары», Каренина в инсценировке романа Льва Толстого «Анна Каренина».

В настоящее время Василий Порфирьевич руководит художественной самодеятельностью в Кадомском районе.

Строительство колхозной электростанции

Члены сельскохозяйственной артели «Красная звезда», Рязанского района, решили к 29 годовщине Великой Октябрьской социалистической революции построить на свои средства электростанцию. Строительные работы начались.

Под руководством инженера тов. Балевачева на речке Листвянка колхозники строят плотину протяжением в 300 погонных метров. Всего земляных работ надо выполнить 8 тысяч кубических метров. Для водослива заготовлено по 300 кубических метров леса и камня.

Присвоение звания „Мать-героиня"

Указом Президиума Верховного Совета СССР присвоено почетное звание «Мать-героиня»:

Гороховой Варваре Ефимовне — колхознице с. Новое Березово, Каверинского района.

Сучуговой Ефросинье Ивановне — колхознице колхоза «Вперед», Шацкого района.

Шматовой Прасковье Максимовне — колхознице колхоза имени Кагановича, Конобеевского района.

Щербининой Ирине Ивановне — колхознице колхоза имени Калинина, Лебедянского района.

Снижение цен на рынках

На центральном рынке Рязани стало появляться все больше овощей нового урожая — зеленого лука, редиски, огурцов. За последнее время рыночные цены на них значительно снизились, так же, как и на молочные продукты. Особенно резко понизились цены на продукты животноводства на рынках в районах области.

Дом обороны

Недавно в поселке Лев Толстой открылся Дом обороны. Сейчас здесь проводится подготовка к сдаче норм на значок «Ворошиловский стрелок».

Под руководством работников Дома обороны силами колхозной молодежи оборудованы футбольная и волейбольная площадки. Проведены беседы по ПВХО.

В. СВИРИДОВ.

Новые спиртзаводы

В нашей области намечено строительство 12 новых небольших спиртзаводов производительностью в 250—350 декалитров в сутки. Они будут работать на местном топливе и сырье. В качестве сырья для выработки продукции будет использован картофель. Отходы с заводов — барда пойдут для откормки скота.

ПАРТИЙНАЯ ЖИЗНЬ

Улучшить агитационно-массовую работу в отстающих колхозах

В селе Никитине, что стоит на пути из Чемодановки в Семион, мы встретили руководителя местного агитколлектива тов. Бирюкова и поинтересовались, как работают агитаторы на весеннем севе.

— Вот смотрите, — показал он на аккуратный список,— в нашем коллективе 12 агитаторов. Среди них — учителя начальной средней школы, бригадиры, председатель колхоза. Все прикреплены к бригадам, читают газеты, разъясняют...

Рассказ тов. Бирюкова был сладел и гладок. Однако более близкое знакомство с деятельностью никитинских агитаторов показало, что они мало чем помогают своему колхозу.

Уже несколько лет артель «Заря социализма» считается в районе отстающей. В этом году руководство колхоза и партийная организация также не сумели укрепить дисциплину и сделать труд колхозников производительным.

Сборы на работу начинаются здесь с 7 часов утра, затолго до темноты поля безлюдны. Зато на прицельных участках среди бела дня можно всегда видеть колхозников. В бригадах стало обычным явлением — не выходить на работы выработать, самовольно уходить с поля. Сев затягивается, упускаются лучшие агротехнические сроки.

Что же делают агитаторы в полеводческих бригадах, там, где сейчас должна быть сосредоточена вся массово-политическая работа?

Прежде всего, обнаружилось, что в списке тов. Бирюкова есть агитаторы — учительницы А. М. Панфилова, А. М. Костикова, Е. М. Кострюкова, секретарь комсомольской организации Н. Дергунов, которых никогда не видели в бригадах. Остальные товарищи ходят туда, когда им взбредется. Придя к колхозникам, агитатор развертывает газету, торопливо читает вслух наиболее интересные места. Читка закончена. Агитатор уходит, не вникнув в дела: не привязав свои руки к исправлению крупнейших организационных недостатков, которых достаточно в каждой бригаде.

Однажды колхозницы Е. А. Терешкина, М. А. Мерзлова, И.Л. Ирошкина и др. не пошли перевозить семена. Как поступили агитаторы первой бригады тт. Бирюкова и Васильева? Они ни словом не отозвались на этот факт грубейшего нарушения трудовой дисциплины. Агитаторы 4 бригады коммунисты тт. Васильев и председатель колхоза Якушкин узнали о том, что пахари И. Д. Фальцин и Е. В. Кострюкова бросили плужки в поле и ушли домой. Однако и после этого факта общение агитаторов с колхозниками не только дальше скупых газетных читок. Ежедневная выработка на двухлемешный плуг составляет в среднем по колхозу всего 23—30 соток. Агитаторы не позаботились в яркой беседе, насыщенной конкретными фактами, обличить лодырей, добиться выполнения норм на пахоте.

Конечно, чтение газет колхозникам — большое и необходимое дело. Но оно приносит ощутимые результаты лишь тогда, когда агитатор умело связывает общегосударственные задачи с задачами непосредственно стоящими перед колхозом, бригадой, и проводит не только читку, но и увлекательную мобилизующую беседу.

По вине этого, никитинские агитаторы превратились в простых информаторов и чтецов, случайных посетителей в бригадах, мало заботящихся отставанием колхоза на севе.

Важнейшим делом агитаторов является организация соревнования на весеннем севе, распространение опыта лучших пахарей-скоростников, бороновальщиков. В Никитине по сути соревнования совсем не видели. Гласность его пока не обеспечена единственным номером стенгазеты, половину которого занимает передовица. Боевые листки, присланные из района, тов. Бирюков все еще бережно хранит в неприкосновенности.

Формальный, поверхностный характер агитации в Никитине во многом зависит от того, что агитаторы не чувствуют контроля и руководства в своей работе.

— Читаешь газету в бригаде? — спрашивает иногда тов. Бирюков попавшегося ему на глаза агитатора, и, получив обычно неутешительный ответ, мягко советует бывать там почаще. Отсутствие требовательности со стороны парторганизации порождает безответственность и самотек в работе агитаторов.

С тех пор, как в колхозе начались полевые работы, агитаторы не собирались на совещание, чтобы посоветоваться, как провести интересную беседу, выпустить целеустремленный боевой листок, вдохновляющий плакат или признать, какими путями добиться повышения темпов сева. Руководитель агитколлектива тов. Бирюков сам нуждается в квалифицированном совете, инструктаже.

Значительная доля вины в неудовлетворительной постановке агитационно-массовой работы в отстающем колхозе ложится на отдел пропаганды и агитации Семионовского райкома ВКП(б).

Кому, как не пропагандистам райкома партии, надлежит оказывать действенную, неослабную помощь сельским агитаторам? Но пропагандисты райкома тт. Дронова и Каверова, несмотря на то, что бывают в Никитине довольно часто, ни разу не проводили здесь совещаний и консультаций для агитаторов по конкретным вопросам агитационно-пропагандистской работы в бригаде.

Руководители агитколлектива тов. Бирюкова за время сева не вызывали в райком для инструктажа, с него и не спрашивают каких-либо отчетов о работе агитколлектива.

— Не налажена у нас отчетность — признается зав. отделом пропаганды тов. Клоков, — когда нужно — телефон выручает.

Крайняя бедность формы и методов агитации типичны не только для Никитинского агитколлектива. В отстающих колхозах Семионовского района не видно организующего влияния агитаторов и бригадах. Как и в Никитине, в колхозах «Герой труда», «Красный маяк», «12 лет Октября» все деятельность агитаторов на севе сведена к нерегулярной читке газет. А в колхозах «Летопись» и имени ледокола «Красин» агитколлективы «создают» в течение целого года.

Часто бывают в отстающих колхозах уполномоченные райкома партии, руководящие районные работники. Но уполномоченные не замечают агитаторов и не видят в них лучших помощников в борьбе за укрепление артельного хозяйства.

В том же Никитине, например, был на весеннем севе уполномоченный райкома тов. Селянин. Он деятельно занимался стрировал в колхозе, а с агитаторами так и не поговорил об улучшении качества агитации в бригадах. Неудивительно, что после его посещения дела в колхозе не пошли в гору.

Семионовский район партии много занимается вопросами укрепления хозяйственного положения отстающих артелей, но вопросы улучшения работы агитколлективов в этих колхозах совсем не ставятся на заседаниях бюро райкома.

Между тем, боевая, действенная, большевистская агитация в отстающих колхозах — это одно из важнейших звеньев, при помощи которого можно и нужно добиться их быстрейшего подъема.

В. ЧИЖОВ.

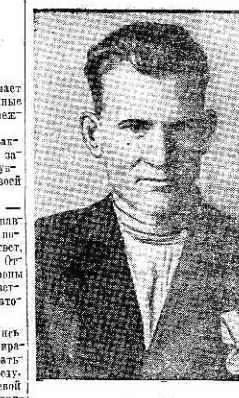

НА СНИМКЕ: Иван Васильевич Кондрашин — бригадир тракторной бригады, ранее возглавляемой М. Костриной (Рыбновская МТС).

Бригада тов. Кондрашина к 25 мая вспахала 1.433 гектара в переводе на мягкую пахоту, выработав каждым трактором в среднем по 477 гектаров.

Фото В. Савина.

Сев на пришкольном участке

Успешно проходит сев на пришкольном участке Спасской семилетки Малославского района. Засеяна площадь: 0,7 га пшеницы, 0,5 проса, 0,5 гороха, 0,11 сахарной свеклы, 0,03 га моркови. На 0,45 га засажен картофель, подготовлено почва под капусту, помидоры и другие культуры.

С рвением ребята работают на пришкольном участке. Среди них особенно можно отметить Алексея Кондратьева, Шуру Анищеву, Тоню Тихонову, Наташу Мишаину и многих других. Школе помогает инвентарем и семенами колхоз «Верный путь».

Приятно работать, зная, что твой труд не пропадет даром. А школьники хорошо знают это. В прошлом году на пришкольном участке был получен высокий урожай всех культур, который дал возможность обеспечить школьную столовую продуктами на весь учебный год. Пионеры вырастили на своей делянке сахарную свеклу, урожай которой в переводе на гектар составил 500 центнеров. Верхушки картофеля дали урожай 350 центнеров с га; был сделан опыт и бесклубневой посадки картофель прекрасно оправдавший себя.

Осенью школа организовала выставку продуктов урожая со своего участка. Школьники ее любовались все колхозники и делегаты районного совещания юных передовиков сельского хозяйства.

— В этом году мы добьемся еще лучших результатов, — говорят школьники.

И. КУРИЛЕНКО,
директор школы.

По следам наших выступлений

„Чужой газогенераторный автобус"

Под таким заголовком 11 апреля в нашей газете было напечатано письмо, в котором говорилось, о необходимости восстановления в Рязани автобусного движения и вносилось предложение о применении газогенераторного автобуса.

Исполком городского Совета депутатов трудящихся сообщил редакции, что он одобряет это предложение и вопрос этот разрешается в исполкоме областного Совета депутатов трудящихся.

Областное соревнование тракторных бригад МТС и совхозов на 25 мая

Занимаемое место	Фамилии бригадиров	МТС и совхозы	Выработано на 1 усл. эталонный трактор	Занимаемое место	Фамилии бригадиров	МТС и совхозы	Выработано на 1 усл. эталонный трактор
1	Кондрашин И.	Рыбновская*	477	72	Слабышев Г.	Рыбновская	214
2	Гарнаш Д.	Рыбновская	473	73	Крылов Ф.	Пионерская	213
3	Аппико Т.	Старожиловская	434	74	Лунев Т.	Добровская	213
4	Колин Н.	Шелуховская	416	75	Сазонов А.	Хрущевская	213
5	Тараскин С.	П. Деревенская	350	76	Конюв И.	Троекуровская	212
6	Пирожков П.	Муравлинская	334	77	Калашникова А.	Можарская	210
7	Беседкин Г.	Ольховская	330	78	Ларюшин С.	Юрьинская	209
8	Самохвалов А.	Чемодановская	323	79	Кондауров А.	Муравлинская	209
9	Чулков С.	Куймановская	320	80	Крылов Д.	Пионерская	206
10	Коновалова Е.	Мервинская	320	81	Воронков Т.	Муравлинская	206
11	Бортаковский И.	Можарская	313	82	Юшкин А.	Л. Толстовская	206
12	Лоскутов П.	Старожиловск.	311	83	Миханин Ф.	Шацкий	206
13	Абрамов И.	Б. Коровинская	303	84	Сафонов С.	Б. Поповская	205
14	Осыкин А.	Шелемишевская	295	85	Кузин Д.	Краснармейск.	205
15	Уразова Е.	Сараевская	290	86	Шабанов С.	Трубетчинская	204
16	Харламова А.	П. Деревенская	279	87	Криворотько	Рыбновская	204
17	Демидов Е.	Пронская	278	88	Кахиров Б.	Ряжская	203
18	Федина Л.	Рязанская-2	276	89	Кокорев Е.	Пионерская	202
19	Сокрутин И.	Чемодановская	273	90	Гаврилова П.	Андреевская	202
20	Клиновская К.	Кораблинская	272	91	Панькин З.	Сасовская	202
21	Якутин М.	Васильевская	271	92	Ломакин А.	Шелуховская	202
22	Шемонин В.	Старожиловская	271	93	Мурашко Н.	Рязанская-2	202
23	Юрков К.	Пионерская	267	94	Верюкин И.	Дюковская	201
24	Шиманов Ф.	Чемодановская	266	95	Лапшин И.	Шелуховская	200
25	Леднева К.	Рыбновская	262	96	Стрункин И.	О. Каменская	198
26	Ситаев М.	Рязанская-2	262	97	Соловых А.	Березовская	197
27	Симанчев А.	Пионерская	258	98	Козлов Н.	Старожиловская	196
28	Магонин П.	Пичкирянская	257	99	Мусатов И.	Брахтурская	195
29	Сорстов Ф.	Чемодановская	253	100	Карнукова	Ольховская,	195
30	Галыбин Е.	Пичкирянская	253	101	Дарлыкина А.	Шацкая	195
31	Снимщиков Д.	Березниковская	251	102	Аникин Ф.	Захаровская	195
32	Борисов М.	Бастановская	251	103	Герасимов П.	Юрьинская	194
33	Чибрянов А.	Сараевская	248	104	Лазарева М.	П. Деревенская	192
34	Пронин Г.	Л. Толстовская	248	105	Залегина А.	И. Чемодановск.	192
35	Кузнецов М.	Мервинская	245	106	Попова М.	И. Чемодановск.	192
36	Гаврилин С.	Заболотовская	243	107	Колбасов С.	Б. Коровинская	192
37	Сазова В.	Рязанская-1	241	108	Фокин М.	Хрущевская	190
38	Кочетникова Е.	Мервинская	240	109	Андреев В.	Пионерская	190
39	Юшкин Ф.	Л. Толстовская	239	110	Чернышов	Лебединская	190
40	Золотарева Е.	Ряжская	238	111	Калитин Г.	Ряжская	189
41	Мироноу Б.	Хрущевская	238	112	Семкин А.	Юрьинская	189
42	Иванушкина О.	Липяговская	236	113	Стрекалова Л.	Кораблинская	189
43	Любимов П.	Н.-Деревенская	234	114	Сухов Я.	Каверинская	188
44	Гостева М.	Васильевская	233	115	Шеклеев С.	Сасовская	188
45	Кузьмин Д.	Троекуровская	233	116	Князев В.	Добровская	187
46	Клочков И.	Пионерская	232	117	Солонцин В.	«Пионер»	187
47	Федулин Д.	Ермишинская	232	118	Ботухов А.	Н. Деревенская	186
48	Анашкин М.	Шиловская	232	119	Валентинова П.	«Прогресс»	186
49	Ланькевич И.	Шелуховская	231	120	Еремин Д.	Нижевская	186
50	Тысячников С.	Пионерская	230	121	Сенина М.	Шацкая	186
51	Петин А.	Муравлинская	230	122	Полубояринов М.	Андреевская	184
52	Рубан А.	Трубетчинская	230	123	Погоревкин Ф.	им. Миконина	183
53	Антонов С.	Мервинская	230	124	Гришин И.	Рыбновская	182
54	Кирьянова А.	Захаровская	230	125	Козлова И.	Маратовская	181
55	Прибылов В.	Мервинская	229	126	Поздняков А.	Березниковская	181
56	Тулупов И.	Ряжская	228	127	Маркова А.	Краснармейск.	180
57	Середавкин И.	Можарская	226	128	Шерешев А.	Шемоновская	180
58	Селиванов И.	О. Каменская	226	129	Канавыкин А.	Куймановская	180
59	Апохин Ф.	Даниковская	225	130	Котынов С.	Чучковская	180
60	Ланцов	Шелуховская	225	131	Солатов Г.	Старожиловская	179
61	Зубкова М.	Чучковская	225	132	Лунев А.	Добровская	179
62	Ланцин А.	Шиловская	224	133	Савин М.	Ранненбургская	179
63	Гуськов И.	Пионерская	223	134	Старовойтов И.	Шацкий	179
64	Кочетков М.	Чучковская	223	135	Мигунов И.	Трубетчинская	179
65	Киселев А.	Шацкая	223	136	Дунин Ф.	Бастановская	178
66	Кирин Г.	Сасовская	222	137	Борисов И.	Муравлинская	177
67	Шестерин А.	Троекуровская	220	138	Болтунов П.	Пеньковская	176
68	Шелушкин Д.	Альютовская	218	139	Скопинский В.	Березовская	175
69	Аршин Н.	Хмунинская	218	140	Ивлиев Ф.	И. Бокинская	175
70	Сейкин А.	Рязанская-2	218	141	Хромин П.	Куймановская	175
71	Плаксин П.	Шацкая	214				

ПРИМЕЧАНИЕ: *) Тов. Кондрашин руководит тракторной бригадой, ранее возглавляемой тов. Костриной.

Тракторные бригады тт. Савенкова, Жирнова, Макаркина, Доронина, Перова, Кузьминой, Кузнецова В., Стегина, Котова, Колзовцева, Лунацкина, Коротеевой, Гаврикова, Галкина, Серягова, Гарцева, Тарап, Лебезева, Атамыкова, Чижикова, Шебалекина, Салихова, Шатилова, Котова, Бойнова, Назаровой, Антохина, Пяпина, Гринь, Пискун, Пантелеева, Шляпина, Овсянкина, Голубева, Далуева, Камынкова, Аксенова, Полторецкого, Филатова, Гвоздикова, Пешкиной, Лычагина, Листнина, Писалина, Пожратова, Самошкина, Сорокиной, Фокина, Прошкиной, Татаринова, Проскурякова, Кузнецова С., Елисеевой, Кузина, Фролкина, Тимакаева, Демина, Жалейко, Пукалова, Горбачевой, Александина, Козлова, Шишкова, Фелюшина, Федорова, Щербакова, Нершонок, Гусевой, Мерзлякина, Барсукова, Нахомова, Балабанова, Ульянова, Пилкиной, Хрестинина, Аксеновой, Ларина, Пухальского, Милисова, Забалуева, Рязанцева, Третьякиной, Абрамовой, Бесковой, Ланина, Симакова, Родькина, Точилкина, Карпуниной, Егорцева, Кириллина, Кузнецова В., Ветрова, Володина, Фомченковой, Чернышова, Глазкова, Трушакова, Алексеева, Глазунова, Черемениной, Семеновой, Фаломеева, Моталкиной, Давыдова, Линатовой, Мухина, Стахановой, Краснова, Терешкиной, Полупинй, Тягунова, Сигитова, Репина, Жданович, Антонова, Хазова, Тонкачева, Абрамова, Сусова Н., Фомина, Секретарева, Полукарова, Черешева, Копалкиной, Зверева, Бессонова, Сергеева, Мелкатевой, Ртищева, Мишина, Шляпина, Батасонова, Фаткина, Викрова, Заволокова, Афонина, Абрамовой О., Дорофеева, Сапрыкина, Гришиной, Косоротова, Алферснко, Пимкова, Плюхина, Бурнева, Курочкина, Игнатовой, Иванцушкина, Юриной, Зеленухиной, Суворовой, Безлубкина, Тюркина, Полякова, Дьяковой, Романова, Бобровского, Филатова, Инеземцева, Титова, Фомичева, Авилкина, Варварина, Попова, Качаева, — выработали на один условный 15-сильный трактор менее 175 гектаров.

ПИСЬМА В РЕДАКЦИЮ

О каверинских пекарях и кооператорах

Хлеб, выпекаемый Каверинским сельпо, нельзя употреблять без предварительной «обработки». Надо сначала удалить из него, выражаясь на языке кооператоров, посторонние примеси: щепки, соломинки и прочие нестройные отходы.

Вареные, хотя и не сразу, но все же с опаской кушают «пышки» каверинских пекарей — бракоделок, а вот для малышей нужно обязательное предупреждение: «осторожнее, не подавитесь».

Мы не знаем, кушают ли этот хлеб председатель сельпо т. Карнаухов и председатель райпотребсоюза т. Любимов и выбрасывают ли они горы мусора из него перед каждым случаем употребления, но нам известно, что ни тот, ни другой не принимают решительных мер к улучшению качества хлебопечения в районе, а на справедливые обиды покупателей они отвечают:

— Исекните тогда сами получше.

Н. КРИВОНОГОВ.

В Захарове ждут газеты

Радостные дни переживает наша Родина. В такие дни особенно хочется знать, что делается в стране, в области. Однако жители Захаровского района лишены этой возможности, так как захаровская районная контора связи работает исключительно плохо: газеты доставляются нерегулярно, с большим опозданием. Например, за первые 12 дней мая почта пришла в Захарово только три раза, причем сначала были получены газеты за 6 мая, потом за 4 мая и, наконец, за 30 апреля.

Обо всем этом знают в областной конторе связи, но «воз и ныне там».

М. КОЗЛОВ,
секретарь парторганизации Захаровской МТС.

Приезд маршала Тито в Люблянy

БЕЛГРАД, 27 мая. (ТАСС). Вчера маршал Тито в сопровождении министра Хебранга, генерал-лейтенанта Александра Ранковича, Пеко Дапчевича и Петра Драпшина и других лиц прибыл в Любляну. Население главного города федеральной Словении устроило ему горячую встречу. В манифестациях в связи с приездом маршала Тито участвовало 120 тысяч жителей города. Маршал Тито выступил перед населением с речью. По пути из Загреба в Любляну Тито посетил свое родное село Кумровец.

ОБЕД В АМЕРИКАНО-РУССКОМ ИНСТИТУТЕ В САН-ФРАНЦИСКО В ЧЕСТЬ СОВЕТСКИХ ДЕЛЕГАЦИЙ НА КОНФЕРЕНЦИИ ОБЪЕДИНЕННЫХ НАЦИЙ

САН-ФРАНЦИСКО, 28 мая. (Спец. корр. ТАСС). Американо-русский институт в Сан-Франциско устроил в честь делегатов Советского Союза, Украины и Белоруссии на конференции Объединенных Наций обед, на котором присутствовало свыше 500 человек, в том числе много видных деятелей. С речами выступали тт. Громыко, Манувильский, Кисслев, губернатор штата Калифорния Уоррен, деятель республиканской партии Крам и руководитель американо-советского института Роберте. Все выступавшие подчеркивали необходимость дружественных отношений между Соединенными Штатами и Советским Союзом для обеспечения будущего мира.

Арест хорватских марионеток Гитлера

БЕЛГРАД, 27 мая. (ТАСС). По сообщению из Загреба, югославские власти арестовали бывшего «премьер-министра» павелического «правительства» Николу Мандича, «министров» юстиции Ханки и просвещения Макановца и других. Все арестованные заключены в тюрьму.

СУД НАД КВИСЛИНГОМ

СТОКГОЛЬМ, 27 мая. (ТАСС). 26 мая в Осло начался суд над Квислингом. Он обвиняется в предательстве Родины, в сотрудничестве с врагом и намеренных убийствах своих соотечественников. Судит Квислинга главный судья Гуннар Гюльбрансен, задающий — завоат верховного суда Хеприк Берг.

По сообщению газеты «Стокгольмс тиднинген», главные пункты обвинительного акта таковы: согласно военному закону Квислинг обвиняется в предательстве, в содействии подчинению Норвегии иностранному владычеству, в содействии врагу во время войны.

Квислингу предъявлено также обвинение в изменении управления государством незаконными средствами и в убийствах.

Обвинитель подчеркивает, что составление и настоящее время обвинения является лишь предварительным и может быть дополнено по мере хода судебного процесса.

После оглашения обвинительного акта государственный обвинитель спросил Квислинга, признает ли он себя виновным, на что последний ответил отрицательно. На вопрос судьи, поручил ли ему Квислингу, норвежский народ взять власть в свои руки, Квислинг ответа не дал. В конце первого заседания было объявлено решение суда о том, что Квислинг должен содержаться в тюрьме до начала судебного разбирательства.

На этом первое заседание суда закончилось.

В парткабинете горкома ВКП(б)

Сегодня в 8 часов вечера в парткабинете для самостоятельно изучающих историю ВКП(б) читается лекция на тему: «Идеологические основы марксистской партии».

Лектор доцент тов. Сигалевич.

Ответ. редактор К. ПОЗДНЯКОВА.

В соответствии с постановлением Совнаркома РСФСР от 16 апреля 1945 года, Исполком городского Совета депутатов трудящихся обязывает всех управляющих домами и комендантов домов и общежитий о всех произошедших изменениях в составе семей военнослужащих, получающих государственное пособие и пенсии (выбытие в другие районы, рождение, смерть, возвращение из армии призванного ст. л.), немедленно сообщить отделу пособий и бытового устройства семей военнослужащих по адресу: г. Рязань, ул. Подбельского, д. 10.

Т Р Е Б У Ю Т С Я:

Рабочие - аккумуляторщики и ученики. Обеспечиваются специпитанием. Обращаться: Рязань, ул. Либкнехта, 82, ремонтно - зарядная аккумуляторная станция.

Бухгалтер, инженер-гидротехник, инженер судостроения, мотористы и рулевые. Оплата по соглашению. Обеспечиваются литерным питанием. Обращаться: Рязань, ул. Радищева, 9, областное управление по освоению и эксплоатации малых рек.

В Братиславе

Есть в этом городе улицы, круто поднимающиеся в гору. Низка каменных огрод рядом растут цветы. Розы, георгины, пионы растут на пышных клумбах. Все почему-то похожи деревьев встают рядами. Здесь в госпиталях Красной Армии, вышедшие из строя воины, раненые в бою.

К русским воинам приходит в гости словаки и словачки, приносят им букеты цветов, рассказывают о том, как в тяжелые годы немецкой оккупации жили при приходе Красной Армии, уповала на ее силу и мужество.

Старый словацкий судья, ныне майор Чехословацкой армии Игорь Дикенер, еще предки были выходцами из тогдашнего Лайса, не думал до войны, что он сможет защищать оружием. Он жил спокойно у себя дома и рассчитывал так же спокойно и дальше у доживет жить дальше. Но когда Словакией завладели немцы, спокойствие не вытерпело. Старый судья пошел со своей женой Клавдией уйти в горы, стал партизаном.

Сегодня закаленный партизан, майор чехословацкой армии с генерал-лейтенантом русским офицерам обо всем пережитом в дни борьбы. В Братиславе, где подобные разговоры происходят чуть ли не в каждом доме, нынче легко и радостно жить.

Национальная словацкая культура, которую немцы тщетно пытались уничтожить, выходит после освобождения Красной Армией. Братиславы издаются. Выходят газеты на родном языке. Вновь открылись библиотеки, где вместо фашистской макулатуры читатель может получить словацкие и чешские книги, запрятанные до сих пор в укромных уголках. Спектакли, концерты, лекции, беседы, научные доклады — словом возрождающаяся национальная словацкая культура свидетельствует о лучшем в мире богатстве этого народа.

Каждому словаку хочется знать о России как можно больше. Когда, например, майор Красной Армии Николай Волынец в зале Союза промышленников и коммерсантов читает для жителей Братиславы лекцию «Лицо советской литературы», то зал переполнен так, что многие желающие послушать приходится стоять на улице у открытых окон. О Маяковском, о Алексее Толстом, о Маяковском братиславцы слушают с огромным жадностью. И когда рассказал об обороне Ленинграда, лектор читает отрывки из стихов Анны Ахматовой, многие из присутствующих в зале, прислушавшись к себе страдания и мужество ленинградского героя-города, плачут, не стесняясь своих слез. На следующий день после лекции братиславские газеты «Правда» и «Народна обрана» печатают об этой лекции восторженные статьи, а организаторы ее получают от жителей города письма с множеством вопросов о советской литературе.

В кинотеатрах города идут советские фильмы: «Сталинградская», «Кутузов», «Разгром немцев под Москвой», и нужно простоять в очереди несколько часов, чтобы купить билет на сеанс. Никогда в городе не расклеивали афиш, оповещающие о концерте красноармейского ансамбля, и братиславцы бывают об этом предстоящем концерте, как о большом культурном событии.

Город уже живет полной жизнью. Большинство жителей, бежавших при немцах — свыше 70 тысяч, — уже вернулось в город после освобождения его Красной Армией. Уныло в истории то время, когда в Братиславе не ходил трамвай, было выключено электричество, замаскированными окна, отовсюду веяло мрачный период владычества немцев в городе.

Дневную тишину прорезают свистки паровозов. Братислава — крупный железнодорожный узел Словакии, и пассажирское посада, приходящие с севера и юга, переполнены.

Скоро восстановится и пароходство на Дунае — путь пароходам открыт теперь вверх и вниз к Вене и к Будапешту. Магазины, кожа, дерево, текстиль, вино, фрукты, химикалии скоро снова будут грузиться в Братиславе на палубы речных пароходов, потому что многие заводы и фабрики уже работают и потому что крестьяне в окрестностях Братиславы уже энергично трудятся на виноградниках и в садах.

Павел ЛУНИНЦИЯ.
(Спец. корр. ТАСС).

БРАТИСЛАВА.

АДРЕС РЕДАКЦИИ: Рязань, ул. Радищева, дом № 24, ТЕЛЕФОНЫ: ответ. редактора — 89, зам. отв. редактора — 9—19, отв. секретаря — 34, отделов: партийной жизни и пропаганды марксизма - ленинизма, райсельпромов и писем, промышленного — 4—51, сельскохозяйственного — 4—64, бухгалтерии и отдела объявлений — 6—65, выпускающего — 1—68.

ИВ02915. Заказ № 2175 Тираж 36180. Рязанская типография.