Пролетарии всех стран, соединяйтесь!

СТАЛИНСКОЕ ЗНАМЯ

Орган Рязанского Обкома и Горкома ВКП(б), Областного и городского Советов депутатов трудящихся

№ 106 (8067) | Пятница, 1 июня 1945 года | ЦЕНА 20 КОП.

Во-время поднять пары

Колхозное крестьянство, воодушевленное историческими победами Красной Армии, как и в дни Великой Отечественной войны, отдает все силы на укрепление экономической мощи страны. Сообщения, идущие из колхозов и районов области, свидетельствуют о большой заботе колхозников об урожае, о том, чтобы наша Красная Армия, вся страна и впредь в изобилии получали продукты сельского хозяйства. 30 мая телеграф принес радостную весть — Сасовский район завершил весенний сев. Сев продолжается сверх плана. Вчера сообщили из Рязанского района, что колхозы закончили сев поздних яровых культур и пашут пары.

В нынешнюю весну — весну победы сев в колхозах проходит более организованно, повысилась агротехника полевых работ. Быстрее завершая сев, подтягивая отстающие колхозы до уровня передовых, сейчас следует переключить все освободившиеся тракторы и живое тягло на пахоту паров. И правильно поступили рязанские и сасовские колхозники, которые, не допуская передышки, начали полным ходом готовить почву под озимые культуры.

Но мало во-время и хорошо посеять яровые культуры. Уже теперь следует повсеместно проявить заботу об урожае будущего года. Умело сочетая все работы этого напряженного периода, колхозники могут не только хорошо ухаживать за посевами, вести подготовку к сенокосу и уборке, но и так пахать пары, чтобы озимые были посеяны в лучшие агротехнические сроки. Многолетний опыт передовых колхозов Сараевского, Спасского и Рязанского районов показал, что своевременная вспашка паров дает прибавку в урожае до 2—3 центнеров зерна с гектара. Кроме того, чистые ранние пары являются не только лучшим средством очищения полей от сорняков, но и средством сбережения и накопления влаги в почве.

Однако в целом по области под'ем паров развертывается крайне медленно, хотя многие колхозы уже завершили сев или близки к его окончанию. Освободившееся живое тягло и тракторы не везде поставлены в борозду паровых полей. Взять хотя бы Мервинский район. Руководители райземотдела даже не знают, как проходит в колхозах работа по подготовке почвы под озимые. Такое безразличное отношение к парам нетерпимо.

Бюро Обкома ВКП(б) и Облисполком в своем постановлении о ходе под'ема паров в колхозах и совхозах области, обратили внимание райкомов партии, райисполкомов и земельных органов на недопустимость повторения прошлогодних ошибок, когда некоторые колхозы и совхозы упускали лучшие сроки пахоты, не успевали своевременно подготовить землю под посев озимых, в результате чего затягивали сев ржи и пшеницы. Все это пагубно отражалось на урожае. Нельзя забывать, что для успешного проведения сева озимых и получения высокого урожая решающее значение имеет своевременная и доброкачественная вспашка и последующая обработка (культивация) паров.

В связи с запоздалой весной сроки вспашки паров значительно сокращаются. Требование Обкома ВКП(б) и Облисполкома о принятии необходимых мер по усилению вспашки паров, о немедленном переключении на эту работу освободившегося от весеннего сева и незанятого на междурядной обработке пропашных культур живого тягла и тракторов должно быть повсеместно выполнено. Районам и совхозам установлены пятидневные задания и сроки окончания вспашки паров. В соответствии с этим местные партийные и советские организации обязаны установить задания для каждой МТС, каждого колхоза. Нужно так организовать дело, чтобы полевоческие бригады имели свои особые задания и настойчиво боролись за их выполнение. Несомненно, что успех работ по под'ему паров будет решать широко развернутое социалистическое соревнование между пахарями и трактористами. В первую очередь пахать надо площади, предназначенные под семенные участки ржи и озимой пшеницы и под общие посевы пшеницы.

В борьбе за высокое качество пахоты паров большое значение имеет широкое применение плугов с предплужниками. Пахать на глубину не менее 18—20 сантиметров, следом бороновать — таково требование агротехники.

Учитывая недостатки в уходе за парами в прошлые годы, необходимо обеспечить в каждом колхозе и совхозе систематическую их обработку после вспашки, проведение в течение лета не менее 2—3 культиваций с тем, чтобы пары содержались в рыхлом и чистом от сорняков состоянии.

Как известно, повышению плодородия почвы способствует внесение местных удобрений. Недостатка в них колхозы не испытывают. Обязанность сельских руководителей состоит в том, чтобы организовать своевременное внесение удобрений в почву перед основной вспашкой.

С целью всемерного расширения посевов озимых рядовым способом необходимо уже сейчас взяться за подготовку тракторных и конных сеялок.

С завершением весеннего сева еще больше возрастает напряжение в сельском хозяйстве. Прибавляется много неотложных работ. В это время уже начинается подготовка к уборке. Достигнув успехов в севе, нельзя проявлять успокоения. Следует так организовать дело, чтобы и пахота паров проходила успешно.

Колхозники, рабочие МТС и совхозов, развернув социалистическое соревнование, мобилизуют все свои силы на быстрейшую и высококачественную вспашку и последующую обработку паров. Вспашка паров — такая же важная работа, как и проведение весеннего сева.

Господину Маршалу Союза Советских Социалистических Республик И. В. СТАЛИНУ

Сегодня в первый раз после этой войны вступаем в свободную Прагу. Спешу передать Вам, господин Маршал, чувства, которыми народ Чехословацкой Республики наполнен в момент большой радости и снова завоеванной свободы, чувства глубокой благодарности народам Советского Союза и его армии, которая столь выдающейся мерой содействовала его освобождению.

Наполнены чувством подлинной славянской дружбы к славянской России, мы никогда не сомневались в победе оружия Красной Армии, доблестной носительницы славной военной традиции русских армий.

Во время самого тяжелого угнетения чехи и словаки смотрели с нескрываемыми надеждами на приближающиеся Ваши войска, которые с беспримерным героизмом завоевали себе дорогу от далекой Волги до Берлина и этим принесли свободу и нам.

Мы все с восхищением смотрели на преданность и героизм, с которыми советский народ выносил тяжести этой самой суровой войны из всей истории и с каким под'емом весь Советский Союз приступил к работе во всех отраслях, чтобы обеспечить доблестную Красную Армию всем, в чем она нуждается.

Два большие события из истории этой войны останутся для нас тесно связанными с военными событиями в Советском Союзе.

В 1943 году я посетил Советский Союз и мы подписали договор о союзничестве и создали на Вашей территории новую нашу армию. Второй раз мы встретились в марте 1945 года и подготовили вместе с Вами окончательное наше освобождение, чем опять подтвердилась наша политическая линия и подготовилось будущее нашей славянской политики.

Эти события из этой войны в Праге не забудут никогда.

Чехословацкая Республика по полному убеждению всего своего народа пойдет по дороге подлинного дружественного сотрудничества и крепкой дружбы, которую мы так счастливо создали во время войны, и я убежден, что этот Союз в сотрудничестве со всеми Союзными Государствами принесет счастье народам, посодействует к обеспечению желанного покоя и обеспечит большую свободу.

Д-р ЭДУАРД БЕНЕШ.

ПРАГА, 16 мая 1945 года.

Господину Эдуарду БЕНЕШУ Президенту Чехословацкой Республики

ПРАГА

Благодарю Вас, г-н Президент, за дружественное послание, с которым Вы ко мне обратились в связи с Вашим прибытием в столицу освобожденной Чехословакии — Прагу. Прошу Вас принять мои наилучшие пожелания Вам лично и братским народам Чехословацкой Республики.

И. СТАЛИН.

Всесоюзное социалистическое соревнование за высокий урожай

Равняться по передовикам!



Инвалид Отечественной войны, трижды орденоносец тов. Литвинов возглавляет передовую бригаду колхоза «Большевик», Сараевского района. Закончив сев, бригада успешно пашет пары.

НА СНИМКЕ: Ф. И. Литвинов.

Фото В. Саввова.

КОМСОМОЛЬЦЫ — ЛУЧШИЕ ПАХАРИ

Ранним утром, еще до восхода солнца, молодые пахари колхоза имени Жданова уже в поле. Петр Лобанов и Анатолий Устинов — инициаторы соревнования пахарей в колхозе. Они вспахивают более полутора гектаров в день на двухкорпусный плуг. Отлично работают Иван Цыганов и Иван Санин. Только с наступлением темноты они возвращаются с поля. Молодым пахарям присвоено звание «Лучший пахарь района». Недавно они вступили в ряды комсомола и обязались работать еще лучше.

Соревнование пахарей помогло колхозу в успешном проведении полевых работ. Сев зерновых заканчивается. Идет посадка картофеля.

В. СВИРИДОВ.

Данковский район.

Выполнили полугодовой план тракторных работ

БОЛЬШЕ - КОРОВИНО. (ПО ТЕЛЕГРАФУ). 30 мая Пионерская МТС выполнила полугодовой план тракторных работ. В переводе на мягкую пахоту выработано 7.050 гектаров.

Совхоз „Пертово" завершил сев поздних культур

Совхоз «Пертово», Чучковского района, успешно закончил весенне-посевные работы. План сева ранних и поздних зерновых культур на площади 837 гектаров выполнен 27 мая. Соблюдая агротехнику, коллектив совхоза добился хорошего качества работы.

УКРЕПИТЬ ТРУДОВУЮ ДИСЦИПЛИНУ

Колхоз «Страна Советов» должен посеять 1.096 гектаров яровых культур. Посеяно же всего 536 гектаров. Почему колхоз затянул весенний сев?

Дело, прежде всего, в том, что здесь очень слабая трудовая дисциплина. Колхозники выезжают в поле не раньше 9 часов утра, возвращаются оттуда в 6 часов вечера. Обеденный перерыв длится 3—4 часа. Производительность труда поэтому крайне низкая. Ни пахари, ни севцы не выполняют дневных заданий. Многие колхозники совсем не выходят на работу.

Председатель артели тов. Понкрашкин не считает своей обязанностью укреплять трудовую дисциплину в колхозе.

П. КУЗНЕЦОВ.

Шацкий район.

Сасовский район выполнил план весеннего сева

САСОВО, 30 мая. (ПО ТЕЛЕГРАФУ). План весеннего сева на площади 29.380 гектаров выполнен. Выполнили план весенних работ Бастановская, Пичкиряевская и Сасовская МТС. Продолжается сев сверх плана.

Колхозы, закончившие сев, подняли 500 гектаров паров.

МИШКИН, секретарь райкома ВКП(б).
БАБАЕВ, председатель райисполкома.
ВЕСЕЛОВ, заведующий райзо.

Рязанский район закончил сев

Колхозы Рязанского района 30 мая закончили выполнение государственного плана сева яровых культур. Засеяно 12.614 гектаров. Продолжается сев сверх плана, идет под'ем паров.

А. ЛАРИОНОВ, секретарь райкома ВКП(б).
А. ГРОШКИН, председатель райисполкома.

Высокая агротехника

Колхозы зоны Рыбновской МТС пашут пары, образцово ухаживают за семенными участками

На высоком агротехническом уровне провели весенний сев колхозы «Луч Октября», Тюшевского сельсовета, «Восток», Горяйновского сельсовета, и многие другие, обслуживаемые Рыбновской машинно-тракторной станцией. Ранние яровые культуры эти колхозы посеяли в лучшие сроки. Уже к 8 мая план по их севу был выполнен. Закончив посадку картофеля и сев проса, колхозы не допуская передышки, начали пахоту паров.

Повышая плодородие почвы, колхозники удобряют пар навозом. Вывозится мелкий, перегнивший навоз, ровно разбрасывается по полю и следом запахивается. Такой порядок внесения удобрений сохраняет в навозе ценные питательные вещества, необходимые почве.

Колхозы зоны нашей МТС уже вспахали более 1000 гектаров пара из 2.000 гектаров по плану.

Успеху колхозов на весеннем севе и под'еме паров способствует хорошая слаженная работа тракторных бригад. Пример в этом показывает знатная женская тракторная бригада Д. Гармаш. Тракторная бригада тов. Голощапова, обеспечив досрочное выполнение договора с колхозом «Новая жизнь», Погинского сельсовета, оказала помощь в пахоте соседнему колхозу «Красные лужки».

В колхозах приводятся в порядок семенные участки зерновых культур и картофеля, за ними организуется заботливый хозяйский уход. Семенные участки выделены во всех колхозах, оформлены в натуре. Семенные участки с дружно зеленеющими озимыми и всходами яровых, остолблены.

Созданы семеноводческие звенья. Они проведут на закрепленных участках весь комплекс агротехники по уходу за посевами в течение всего периода вегетации растений—от момента сева и до уборки.

Дружная работа колхозников и всего коллектива нашей МТС, воодушевленных историческими победами Красной Армии, является верной порукой получения в этом году высокого урожая—урожая победы. Коллектив нашей МТС примет все меры к тому, чтобы в колхозах было собрано больше хлеба и колхозники могли не только досрочно выполнить свои обязательства перед государством, но и обеспечили всю посевную площадь семенами и добились высокой оценки трудодня.

Т. ПОТАПКИНА,
старший агроном Рыбновской МТС.

В передовой тракторной бригаде

Перед началом весны в правлении артели «Красный луч» колхозники обсуждали договор с Василевской МТС. И тогда в протоколе собрания записали:

«В прошлом году у нас на севе работала передовая женская тракторная бригада Марии Гостевой. Наша артель своевременно на высоком агротехническом уровне закончила сев и получила хороший урожай зерновых культур. Овса было собрано по 10 центнеров с гектара. Договор мы заключаем с условием, чтобы трактористы этой бригады опять обрабатывали нашу землю».

... Над полями стоит несмолкающий гул моторов. В колхозе пашет бригада Гостевой. День и ночь машины ровно ходят бороздой, поднимая стальными лемехами толстый пласт чернозема.

За рулем сидит молодая трактористка Надя Лаврова. Она в совершенстве владеет своей специальностью. Ее трактор не имеет ни одного простоя. За смену Лаврова вырабатывает по 6 гектаров при норме 4.5. Она уже сэкономила больше 200 килограммов горючего.

— Получить высокий урожай — дело не простое, — говорит Лаврова. Мы должны трудиться так, как воины славной Красной Армии громили немецких захватчиков.

Дружный коллектив бригады перевыполняет производственные задания. Водители М. Петракова, А. Костюшина, А. Вышегородцева, А. Вековищева за смену пашут по полторы нормы. Рационально используя рабочее время, они бережливо экономят горючее. Сейчас в бригаде сэкономлено 1.600 килограммов керосина и 300 килограммов смазочных.

В первые дни сева часто портилась погода. Временами шел дождь. Но трактористы ни на минуту не прекращали работу. Бригадир тов. Гостева отыскивала возвышенные участки и там продолжалась пахота.

Трудовая жизнь в бригаде бьет ключом. Во время смены Гостева вместе со старшим агрономом Киселевой проверяет качество пахоты, осматривает моторы. Водители знают, если глубина пахоты меньше 18 сантиметров, то бригадир никогда не примет от них работу. Во время обеденного перерыва учетчик тов. Куропов проводит громкую читку газет. В бригаде регулярно выходит стенная газета, где отражается ход выполнения взятых обязательств и передается опыт работы лучших трактористов.

Тракторная бригада тов. Гостевой второй год участвует в областном социалистическом соревновании. В прошлом году она вспахала 950 гектаров на один колесный трактор ХТЗ. Теперь обязалась выработать 1.100 гектаров при норме 450. Трактористы борются за то, чтобы их бригада заняла первое место в области.

(Наш спец. корр.).

Ряжский район.

Строительство новых предприятий сельскохозяйственного машиностроения

Беседа с главным инженером Главсельмаша тов. А. В. Гончаровым

Крупнейшие предприятия Главсельмаша, выпускавшие до войны различные сельскохозяйственные машины, инвентарь и запасные части, вновь начинают выпускать эту продукцию. Они расширяют свои производственные площади. Одновременно строятся новые заводы.

В годы Отечественной войны в восточных районах страны велось строительство 8 новых предприятий сельскохозяйственного машиностроения. Производственная площадь этих заводов уже в настоящее время превышает 180 тысяч квадратных метров. В Красноярске пущена первая очередь завода комбайнов, который уже изготовил первые 400 машин. К концу будущего года его годовая мощность достигнет 10 тысяч комбайнов. Это позволит обеспечить потребности сельских районов Западной и Восточной Сибири, Дальнего Востока и Алтайского края, куда до войны комбайны ввозились из Украины и Северного Кавказа.

В текущем году должно быть закончено строительство первой очереди Рубцовского завода почвообрабатывающих машин «Алтайсельмаш». На этом заводе сейчас освоено массовое производство конных плугов, начали изготовляться пятикорпусные тракторные плуги. Уже выпущено более 100 таких плугов.

В 1942—43 гг. были построены и введены в действие два завода в Узбекистане (Ташкентский и Чирчикский) и завод в г. Фрунзе. Ташкентский завод вырабатывает чрезвычайно важную для Средней Азии аппаратуру для борьбы с вредителями растений и конные сенокосилки. Чирчикский — специализируется на производстве хлопковых сеялок и хлопкоуборочных машин, Фрунзенский—выпускает жатки, конные грабли и организует производство сенокосилок и машин для технических культур. Эти три новых завода сельскохозяйственного машиностроения позволят в значительной степени решить задачи комплексной механизации сельского хозяйства в важных для страны районах Средней Азии.

Огромное значение приобретает строительство Акмолинского завода («Казахсельмаш»), который будет выпускать посевные почвообрабатывающие и уборочные машины, преимущественно на конной тяге— сортировки, жатки-лобогрейки, культиваторы, сенокосилки. В нынешнем году на нем будут построены ряд цехов общей площадью в 17 тысяч квадратных метров и электростанция.

В Каменском районе, Пензенской области, строится завод, который будет снабжать сельское хозяйство тракторными сеялками, сенокосилками и свекловичными сеялками, в Кургане— завод «Уралсельмаш», первая очередь которого вступит в эксплоатацию в конце этого года. В Бежецком районе, Калининской области, началось строительство завода льняных машин.

Одновременно со строительством новых предприятий ведется восстановление заводов, разрушенных немецкими оккупантами. На Харьковском заводе «Серп и молот» уже пущен ряд цехов и налажено производство сложных молотилок. На Запорожском заводе «Коммунар» восстановлено 28 тысяч квадратных метров производственных площадей. Завод осваивает сейчас производство жаток, копнителей и тракторных сноповязалок. «Ростсельмаш» уже изготовляет запасные части к сельскохозяйственным машинам и приступает к выпуску тракторных сноповязалок и других машин. Ростовский завод «Красный Аксай» организовал производство культиваторов. Отстраиваются Первомайский завод в г. Осипенко и завод «Гомсельмаш».

В 1945 году выпуск сельскохозяйственных машин и запасных частей к ним на наших заводах значительно возрастает. (ТАСС).

О Контрольном Совете по оккупации Германии

По договоренности между правительствами союзных держав, на-днях создается Контрольный Совет из представителей Верховного командования Советского Союза, Великобритании, Соединенных Штатов Америки и Франции, который будет осуществлять высшую власть союзных держав в Германии на время оккупации.

Представителем Советского Верховного Главнокомандования в Контрольном Совете назначен Главнокомандующий советскими оккупационными войсками в Германии Маршал Советского Союза Г. К. Жуков.

Тираж Займа Третьей Пятилетки

30 мая состоялся 14-й тираж выигрышей государственного займа Третьей Пятилетки (выпуск четвертого года). Было разыграно 644 тысячи выигрышей на сумму 102.522.000 рублей.

Подготовка специалистов советской торговли

Начался прием и высшие учебные заведения Наркомата Торговли СССР — Московский институт народного хозяйства им. Плеханова, Ленинградский, Харьковский и Львовский институты советской торговли. Новый набор производит заочный институт советской торговли. В торговые вузы в нынешнем году будет принято 1.500 студентов, в техникумы—7.000. Общий контингент учащихся в этих учебных заведениях значительно превысит контингент довоенного времени.

Восстановлены 9 техникумов на Украине, один в Симферополе и открыты новые в Риге, Кишиневе, Минске, Краснодаре, Арзамасе и в гор. Лебедянь (Рязанская область). Последние три техникума будут готовить товароведов и технологов по переработке плодов и овощей.

В большинстве техникумов организованы отделения по подготовке плановиков для торговых предприятий. (ТАСС).

Три годовых нормы

Знатные трактористы Тимковичской МТС Бобруйской области Василий Лобан и Василий Соколовский вспахали на тракторе «ХТЗ» 702 гектара. Они перевыполнили 3 годовые нормы, сэкономив при этом свыше 1.200 килограммов горючего. (ТАСС).

Британские кооператоры о посещении СССР

Делегация британских кооператоров, посетившая в октябре прошлого года Советский Союз, издала в Манчестере отдельной брошюрой официальный отчет о своей поздке.

Большое впечатление произвела на британских кооператоров широкая постановка кооперативного образования в Советском Союзе, превосходящая по их словам, деятельность в этой области в любом другом национальном кооперативном движении. Они отмечают также активность женщин советской страны, которых можно видеть на руководящих постах в потребкооперации и которые успешно работают на строительствах, фабриках, заводах и в других областях.

Делегаты во время своей поездки видели следы огромных разрушений, произведенных в ряде районов СССР немецкими захватчиками, и выражают свое восхищение тем, что все слои населения участвуют в восстановительной работе. (ТАСС).

Спортивные клубы для молодежи Магнитки

В нескольких районах Магнитогорска заканчивается строительство 12 спортивно - игровых клубов для рабочей молодежи. Дирекция металлургического комбината, управление треста «Магнитострой» и другие предприятия отпустили на эти цели свыше 400 тысяч рублей.

Каждый спортивный клуб занимает площадь в 6 тысяч квадратных метров и представляет собой небольшой парк культуры и отдыха. В центре его строится павильон для концертов и лекций. Вблизи павильона расположены площадки для гимнастических упражнений, а также площадки для танцев. (ТАСС).

ЭПРОНОВЦЫ — СТРОИТЕЛИ ГАЗОПРОВОДА САРАТОВ — МОСКВА

На строительство газопровода Саратов — Москва выходят работники все новых и новых специальностей. Большую работу должны проделать эпроновцы. Газопровод на своем пути пересечет около 100 рек и ручьев, в их числе такие реки, как Ока, Москва, Цна.

Первая работа эпроновцев на газопроводе — это переход реки Пахра под Москвой. Для того, чтобы выкопать подводную траншею для укладки труб газопровода, водолазы десятки раз спускались на дно реки. Подрывники провели более 20 взрывов в крепкой известковой скале, которая залегает на месте газопровода.

Первая линия труб, надежно изолированная 12 слоями специального укрытия, уже уложена на дно реки Пахры. Подготовлена траншея для второй — резервной линии, так как через реки будут укладываться по две трубы.

Работы на Пахре подходят к концу. Эпроновцы готовятся к строительству более сложного перехода через Москва-реку. (ТАСС).

ПАРТИЙНАЯ ЖИЗНЬ

Политическая учеба руководящих кадров в Ряжском районе

Овладеваем марксистско-ленинской теорией

За годы Отечественной войны на партийную, советскую и хозяйственную работу в нашем районе было выдвинуто много товарищей, не имевших достаточного опыта в руководстве и слабо подготовленных теоретически. В связи с этим Ряжский райком ВКП(б) поставил своей задачей организовать надлежащую помощь партийным, советским и комсомольским работникам в повышении их идейно-политического уровня.

Райкому партии пришлось много поработать, чтобы наладить дело марксистско-ленинского воспитания. Вопрос о повышении идейно-политического уровня коммунистов неоднократно обсуждался на бюро райкома ВКП(б) и на партийных собраниях. Теперь мы добились того, что партийно-советский актив стал упорно заниматься политической учебой.

Основным методом овладения большевистской теорией является самостоятельная работа над книгой. В настоящее время занимаются политическим самообразованием 112 коммунистов.

Коммунисты, недостаточно подготовленные для самостоятельного изучения марксистско-ленинской теории, еженедельно посещают районную партийную школу. Здесь они изучают книгу товарища Сталина «О Великой Отечественной войне Советского Союза», политическую и экономическую географию СССР и зарубежных стран, вопросы партийного и советского строительства. В школе преподают секретари и заведующие отделами райкома ВКП(б), лучшие учителя средних школ.

Для коммунистов, которые не имеют навыка самостоятельной работы над книгой, организованы 7 политшкол при первичных партийных организациях. В этих школах 179 коммунистов изучают «Краткий курс истории ВКП(б)» по основным этапам и книгу товарища Сталина «О Великой Отечественной войне Советского Союза». Кроме того, созданы кружки по изучению истории партии и книги товарища Сталина.

Большую помощь товарищам, самостоятельно изучающим историю и теорию большевистской партии, мы оказываем путем проведения лекций и консультаций. Лекционная пропаганда получила в нашем районе довольно широкий размах. За истекшие полгода, например, было прочитано 315 лекций и докладов по книге товарища Сталина «О Великой Отечественной войне Советского Союза», по истории ВКП(б), истории народов СССР и на другие темы, а за последнее время — цикл докладов о победе советского государства над фашистской Германией.

Два раза в неделю в партийном кабинете проводятся консультации. Консультанты — секретари райкома ВКП(б) тт. Ряховский, Полунчуков, Царькова, заведующие отделами райкома партии и преподаватели средних школ дают исчерпывающие ответы на все неясные вопросы. Ежедневно в парткабинете дежурят пропагандисты тт. Новикова и Понякова. За последнее время в помощь самостоятельно изучающим историю партии были прочитаны лекции по произведениям В. И. Ленина «Что такое «друзья народа» и как они воюют против социал-демократов» и «Что делать?», о диалектическом материализме — мировоззрении нашей партии, о шестом с'езде ВКП(б).

Руководители сельских политических школ перед каждым занятием собираются в партийном кабинете. Они обсуждают, как лучше провести очередное занятие.

С руководителями кружков по изучению истории ВКП(б) проводятся ежемесячные семинары. Такие же семинары два раза в месяц организуются для руководителей кружков по изучению книги товарища Сталина «О Великой Отечественной войне Советского Союза».

Опыт нашей работы еще и еще раз показывает, что учеба дает очень многое партийным, советским и комсомольским кадрам, расширяет их политический кругозор, повышает активность, прививает вкус к самостоятельной работе над книгой.

Можно привести ряд примеров, наглядно показывающих, как многие товарищи, упорно овладевая основами большевизма, выросли до руководящих партийно-советских работников.

Мария Ивановна Духнина была домохозяйкой. В годы войны она стала библиотекарем парткабинета. Весь досуг она использовала для изучения «Краткого курса истории ВКП(б)», тщательно продумывала и конспектировала каждую главу. Сейчас тов. Духнина выдвинута на должность инструктора райкома ВКП(б) и умело руководит организационно-партийной работой в низовых парторганизациях. Она — одна из лучших слушательниц районной партийной школы.

Председатель колхоза имени 22 годовщины Октября тов. Павлов известен в районе как способный, энергичный руководитель. А совсем недавно он был рядовым колхозником. Такой быстрый рост во многом об'ясняется тем, что тов. Павлов был одним из наиболее вдумчивых и прилежных членов кружка по изучению истории партии. Теперь «Краткий курс истории ВКП(б)» — его любимая настольная книга.

Упорно работают над собой председатель Гремячинского сельсовета тов. Тужикова — в недавнем прошлом бригадир колхоза, тов. Колесникова — бывший секретарь Подвисловского сельсовета, ныне инструктор райкома ВКП(б) и другие.

Все эти товарищи вступили в партию в годы войны.

Слушатели районной партийной школы, сельских политшкол и кружков стали активно участвовать в общественно-политической жизни. Хорошими докладчиками и пропагандистами сделались тт. Морковин, Бландовцев, Горелышева, Калинкин, Бредихина, Емельянов и другие.

В пропагандистской работе, особенно в идейном содержании ее, у нас имеются еще недостатки. Мы постараемся быстрее устранить их, шире развернуть пропагандистскую работу, помочь нашим кадрам хорошо вооружиться марксистско-ленинской теорией, чтобы теперь, когда Отечественная война победоносно окончена и наступил период мирного развития, еще успешнее решать хозяйственно-политические задачи.

С. ГЕРШКОВИЧ,
зав. отделом пропаганды и агитации Ряжского райкома ВКП(б).

Слово пропагандиста

Полтора года я работаю пропагандистом. На первых порах у меня не было опыта докладчика и беседчика, а также твердых теоретических знаний. Но я хорошо сознавала, что мне доверено нести в массы слово большевистской правды, гордилась этим и неустанно овладевала искусством выступлений перед массами, изучала большевистскую теорию. В райкоме ВКП(б) мне помогали подбирать литературу по той или иной теме, давали методические указания, раз'ясняли непонятное.

Теперь на меня возложено руководство политшколой при Журавинской партийной организации и двумя кружками по изучению книги товарища Сталина «О Великой Отечественной войне Советского Союза». Занятия в политшколе строю в форме беседы. Это помогает слушателям, не имеющим достаточной общеобразовательной и политической подготовки, легче усваивать материал.

«Краткий курс истории ВКП(б)» изучается в политшколе в сокращенном об'еме, по трем основным этапам истории партии. После бесед по отдельным главам провожу итоговую беседу.

Чтобы привить слушателям навыки самостоятельного чтения, приучаю их вести записи на занятиях и добиваюсь, чтобы они больше занимались самообразованием, самостоятельно читали «Краткий курс истории ВКП(б)», Конституцию СССР, Устав ВКП(б), Устав сельскохозяйственной артели.

Готовясь к занятиям в школе или кружке, к лекции или докладу, времени не жалею. При составлении текста своего выступления добиваюсь четкости и последовательности в изложении материала.

Часто бывая в колхозах, я всегда считаю своим долгом оказать соответствующую помощь сельским пропагандистам и агитаторам, советую, как надо строить доклады и беседы, чтобы они волновали колхозников, вдохновляли на трудовые подвиги. Сейчас, в дни весеннего сева, на полях идет жаркая, неутомимая работа. Так велика радость желанной победы, что каждому хочется отблагодарить нашу любимую Родину самоотверженным трудом. В эти дни помогаю сельским агитколлективам организовать в колхозах и бригадах социалистическое соревнование.

Я нередко выступаю с докладами и лекциями перед молодежью города, транспортниками, рабочими МТС и перед микрофоном местного радиовещания. За последние два с половиной месяца мной прочтены 31 доклад и лекция.

Отрадно видеть и чувствовать, что работа пропагандиста приобщает народ к идеям коммунизма, воспитывает его в духе любви и преданности к отечеству и партии большевиков, расширяет идейно-политический кругозор масс.

А. НОВИКОВА,
пропагандист райкома партии.

Упорно работаю над собой

В 1943 году райком партии утвердил меня докладчиком, а потом мне поручили руководить кружком по изучению книги товарища Сталина «О Великой Отечественной войне Советского Союза».

Чтобы выполнить эти поручения, я стал еще упорнее изучать теорию и историю большевистской партии. Изучение «Краткого курса истории ВКП(б)» я закончил в 1941 году, но в годы войны еще глубже изучил историю партии, пользуясь произведениями классиков марксизма-ленинизма. Я законспектировал «Об основах ленинизма» И. В. Сталина, «Происхождение семьи, частной собственности и государства» Ф. Энгельса, отдельные произведения В. И. Ленина. В настоящее время изучаю «Капитал» К. Маркса, готовлю для районного партийного актива лекцию на тему: «Партия большевиков накануне Великой Отечественной войны».

Когда встречаются затруднения, я обращаюсь за помощью в отдел пропаганды и агитации райкома ВКП(б) и в парткабинет.

Я всегда помню слова товарища Сталина о том, что «чем выше политический уровень и марксистско-ленинская сознательность работников любой отрасли государственной и партийной работы, тем выше и плодотворнее сама работа, тем эффективнее результаты работы».

В. МОРКОВИН.

Выше качество докладов и лекций

В составе группы докладчиков Ряжского райкома ВКП(б) насчитывается 40 человек. Работа группы ведется по плану. Доклады и лекции как правило, пишутся полностью. При обсуждении докладов товарищи вносят замечания и дополнения.

Обсуждение докладов на группе является хорошей школой для пропагандистов, обогащает их опытом, приучает к самокритичности, к ясности мысли и точности речи. В лекциях и докладах нередко обнаруживаются и устраняются какие-либо недостатки.

Однажды, например, мы обсуждали доклад тов. Белоусовой «21 год без Ленина под руководством товарища Сталина по ленинскому пути». Выяснилось, что она не увязала содержание доклада с задачами сегодняшнего дня. К тому же, доклад, рассчитанный на колхозную аудиторию, был слишком длинным. После обсуждения тов. Белоусова сделала более глубокое, сжатое и целеустремленное выступление.

В другой раз обсуждался мой доклад «Морально-политическое поражение гитлеровской Германии в ходе войны». Оказалось, что готовил я его для широких масс, но написал книжным языком, не всем понятным. Доклад пришлось переработать.

Надо сказать, что еще недостаточно контролируется качество докладов и лекций во время их чтения. На последнем совещании группы решено более широко практиковать такую форму контроля за качеством докладов и лекций. Это мероприятие поможет творческому росту наших лекторов и докладчиков и повысит идейно-теоретический уровень их выступлений.

И. БЛАНДОВЦЕВ,
редактор райгазеты.

В Облисполкоме

Облисполком подвел итоги социалистического соревнования предприятий местной промышленности за апрель и признал победителем в соревновании Рязанский райпромкомбинат, присудил ему переходящее Красное знамя и денежную премию в 15 тысяч рублей.

Ерахтурскому райпромкомбинату выдана первая денежная премия в 10 тысяч рублей. Раненбургский райпромкомбинат получил вторую денежную премию в 5 тысяч рублей.

* * *

В соревновании предприятий пищевой промышленности первенство занял Кадомский райпищекомбинат. Ему присуждены переходящее Красное знамя и денежная премия в 6 тысяч рублей.

Отмечена хорошая работа Рязанского горпищекомбината, Данковского, Добровского, Елатомского, Кораблинского, Ново-Деревенского, Сапожковского, Сараевского, Спасского и Тумского райпищекомбинатов.

* * *

По артелям промкооперации первое место в соревновании заняла Раненбургская швейная артель «Октябрь». Ей вручено переходящее Красное знамя и денежная премия в 20 тысяч рублей.

Рязанской текстильно-трикотажной артели выдана денежная премия в 15 тысяч рублей. По 10 тысяч рублей каждая получили премии ермишинская металлическая артель «Вперед» и бахмачеевская вышивальная артель «Ударница», Мервинского района.

Отмечена хорошая работа селецкого промколхоза «Красная игла», тумской швейной артели имени Молотова, шиловской швейной артели имени Молотова и других.

ТЕАТР и КИНО

„Человек № 217"

Один из героев картины «Человек № 217», старый ученый, попавший в рабство к немцам, говорит своему другу по несчастью — девушке Тане: «У человеческой памяти есть хорошее свойство — быстро забывать все плохое».

«Нет! — страстно возражает девушка. — Это нехорошее свойство. Нет, я ничего не хочу забывать. Не надо забывать».

Да, забывать все муки, которые принес фашизм нашему народу, нельзя. Война только что кончилась и свежи наши раны. Фильм «Человек № 217» сделан еще во время войны, но он особенно ценен теперь, когда наступил час расплаты с фашизмом.

В картине рассказывается о судьбе русской девушки, увезенной в немецкое рабство. С первого до последнего кадра фильм смотрится с затаенным дыханием, с неослабевающим напряжением.

Таню, как обычный «товар», покупает на рынке рабов для домашних работ некий торговец бакалейщик. Правдиво и умно рисуется перед зрителем семья обычного «среднего» немца. Пухлая старушка — жена бакалейщика и ее муженек, с нежностью кормящий птичку, и их изящная дочка Лотта внешне далеки от типов злодеев. Как будто это не палачи, не звери. Но сколько горьких мук, сколько позорного унижения терпит Таня, ставшая их рабыней! Сами духовно нищие, с пустым сердцем и холодной душой, тупые и ограниченные, они не считают русскую девушку за человека: она для них лишь домашнее животное, так же как и знаменитый ученый, превращенный в конюха.

Эти немцы не избивают и не убивают своих рабов. Но они равнодушно предоставляют это делать другим. И они весело смеются за семейным столом, шутят, в тот час, когда за стеной умирает русский старик, зверски «проученный» их гостем.

Мастерская игра актеров (Елена Кузьмина, Зайчиков, Владиславский, Балашов и другие) еще более подчеркивает красоту и величие, стойкость и благородство души русских людей, которым противостоят мелочность, эгоизм и низость немцев, обычных немцев, опустошенных и изуродованных гитлеровским режимом.

Избитая, голодная, измученная физически и духовно Таня все же полна высокого человеческого достоинства. Это достоинство человека совершенно непонятно семье немецкого торговца, ибо они сами лишены его.

Тане удается бежать. Она вновь попадает на Родину, к близким, милым советским людям. Но ее подруга Клава гибнет в Германии. И сколько их — этих юношей и девушек нашей страны — погибло там?

Кошмар фашистской неволи миновал. Знамя победы развевается над Берлином. Но человечество помнит все, что было здесь еще так недавно. И фильм «Человек № 217» — потрясающий художественный документ этого недавнего прошлого.

Е. КАРПЕЛЬЦЕВА.

„Туман над заливом"

Рязанский областной драмтеатр начал работу над новой пьесой И. Штока «Туман над заливом», которую он покажет во время летнего сезона. Тема пьесы посвящена событиям Отечественной войны с Германией. Герой пьесы советский летчик Егорушкин представлен здесь не только отважным патриотом, но и носителем сложных психологических переживаний, глубоких человеческих чувств. Автор ставит в своей пьесе много интересных тем о взаимоотношениях людей, о вере в человека, о любви, которая помогает в работе, и о любви, которая мешает ей.

На-днях в Рязань приезжал автор пьесы драматург И. Шток. Он встретился с коллективом актеров областного драмтеатра, занятых в его пьесе, и принял участие в работе над спектаклем.

Драматург рассказал о своих встречах с одним из Героев Советского Союза, который явился прототипом образа Егорушкина. Затем он поделился своими замечаниями по поводу отдельных персонажей пьесы и спектакля. Беседа актеров с драматургом превратилась в творческую дискуссию.

Г. КНЯЗЕВ.

Выпускные экзамены в Ермиши

Экзамены в школах Ермишинского района проводятся на высоком уровне государственных требований. Особенно относится это к выпускным экзаменам в 10 классах.

В комиссию под руководством директора школы М. И. Павловой входят учителя, имеющие высшее образование: А. И. Лебедева, А. Е. Шумаева, Алтухов, Яковлева, Л. И. Лаврехина, представитель облоно Райский. Ассистенты имеют также специальную подготовку по своему предмету. Эта комиссия сейчас оценивает качество знаний каждого экзаменующегося.

Ответственнейшим моментом в работе комиссии была проверка письменных работ по литературе всех 76 выпускников Ермишинской, Савватемской и Азеевской школ. Эта работа завершена. Устный спрос по литературе и русскому языку также закончен. Из 76 учащихся не обнаружили твердых знаний в области родного языка 12 человек. Они не могут получить аттестата зрелости — этой путевки на самостоятельное овладение любой специальностью в высшем учебном заведении. Экзамен по литературе показал следующие результаты: на 5 сдали 11 человек, 16 человек сдали на хороший балл — 4, остальные получили 3.

Комиссия с большим удовлетворением слушала толковое, обстоятельное суждение о русских писателях и значении их творчества учащихся Марии Шумаевой, Рощиной, Батовой, Бочковой, Соловьевой. Осмысленная речь, глубина суждения отвергают всякую мысль о зазубриваньи. Чувствуется, что за их ответами скрывается общий высокий уровень развития, начитанность, эрудиция, возможная в их возрасте. Про таких учащихся педагоги школы могут смело сказать, что они подготовлены к дальнейшей ступени образования. Члены комиссии ставят им высшую оценку.

Наряду с этим нельзя умолчать и о слабых сторонах, обнаруженных в ходе первых дней экзаменов по родному языку.

«Ахиллесовой пятой» для половины учащихся является грамматика. Учащиеся не твердо знают грамматический разбор, путаются в частях речи, спряжениях и склонениях. Еще из 7 классов они принесли нетвердые знания синтаксиса и теперь, хорошо отвечая по литературе, снижаются на ответах по грамматике.

Еще один дефект — это бедность языка у некоторых учащихся. В обогащении языка большую роль играло внеклассное чтение, кружковая работа, доклады, рефераты самих учащихся. Неслучайно, что наиболее свободная речь оказалась у выпускников Азеевской школы, где классный руководитель Любовь Ильинична Лебедева много работала над организацией лекций, рефератов по самым различным темам. Вполне естественно, что и среди выпускников из Ермиши более культурная речь у комсомольцев, выступавших с докладами, читающих газеты, литературу. Чтение необходимо для развития. Надо только читать книги с толком, по совету учителя, записывать их содержание, думать над ними. Тогда мы будем иметь более культурную речь и более широкий кругозор у молодежи.

З. ПЕТЛИНСКАЯ,
зав. педкабинетом.

ПИСЬМО В РЕДАКЦИЮ

Когда включен репродуктор

Недавно наша страна отмечала 50-летие изобретения русским ученым Поповым радио. Советские радиоработники провели этот юбилей под знаком дальнейшего улучшения радиовещания. И только сасовские радиодеятели не сделали для себя должного вывода, не проявили даже малейшего стремления улучшить качество местного вещания.

Много терпения надо, чтобы выслушать местную передачу до конца. Не случайно многие жители города, как только заговорит редакция местного вещания, спешат выключить репродуктор.

Из материалов местных известий нельзя составить себе представление, чем живет Сасовский район сегодня, как идет весенний сев в колхозах, как работают трудящиеся города. Ничего вы не услышите о жизни партийных организаций, о работе интеллигенции. Скудная информация о местной жизни преподносится слушателям в столь скучном и небрежном виде, что прямо диву даешься, как это редактор тов. Кузин не стыдится об'являть в конце передачи свою фамилию. Об оперативности материалов и говорить не приходится; достаточно сказать, что о работе стахановцев депо 9 мая в честь Победы редакция последних известий сообщила ровно через десять дней.

С правилами русской речи работники Сасовского местного вещания находятся явно не в ладах. Недавно они об'явили, что в каком-то колхозе проводится «весенне-посевной сев», а заметку о плохой работе предприятий закончили такой фразой: «Руководители этих предприятий не борются за выполнение плана, а что касается райпищекомбината, то здесь совсем не выполняется план». Встречаются и такие перлы: «во всю ширь приступить», «началась период» и т. д. Качество дикторского чтения как раз соответствует качеству материала.

Немало основательных претензий у местных жителей к работе радиотрансляционного узла. Из-за халатности дежурных радиотехников интересные радиопередачи из Москвы слушатели нередко или совсем не слышат или слышат обрывками. Донимает и Сасовская контора связи своими слишком частыми и назойливыми ведомственными передачами, ради которых прерывается любая московская передача. Микрофоном в Сасове пользуются все кому не лень, а не только диктор. Благодаря этому жители могут знать и ценить все прелести дикции того или иного дежурного техника радиоузла.

Хочется задать работникам Сасовского райкома ВКП(б) вопрос: слушают ли они местные радиопередачи? Ведь они обязаны принять все меры к коренному улучшению радиовещания.

Я. ЧЕПЕЛЬ.

Прибытие К. Е. Ворошилова в Будапешт

БУДАПЕШТ. (ТАСС). 28 мая сюда прибыл председатель Союзной Контрольной Комиссии в Венгрии Маршал Советского Союза К. Е. Ворошилов.

Отставка Чан Кай-ши с поста председателя исполнительного юаня

ЛОНДОН. (ТАСС). Агентство Рейтер сообщает, что президент национального правительства Чан Кай-ши ушел с поста председателя исполнительного юаня (что в Китае соответствует посту премьер-министра) и что его преемником является Сун Цзы-вень.

Пост председателя исполнительного юаня, с которого ушел сейчас Чан Кай-ши, фактически в течение последних пяти месяцев занимал Сун Цзы-вень, который, как известно, являлся исполняющим обязанности председателя исполнительного юаня.

Клементина Черчилль о своей поездке в СССР

ЛОНДОН. (ТАСС). Как передает агентство Рейтер, в обширном обзоре своей недавней поездки в Россию председатель английского фонда помощи России г-жа Клементина Черчилль заявила: «Дружба является созидательным и животворным свойством, и на всем протяжении моего пребывания в России я наблюдала изумительную теплоту чувства по отношению к нам, вызванного работой фонда. Многие люди в Англии, возможно, смотрели на мою поездку в Россию как на кульминационный пункт и апогей в работе по оказанию помощи России. Для меня это только начало. Я подразумеваю при этом не денежную сторону этого дела. Я мыслю это, как начало тесных связей между советским Красным крестом и английским обществом Красного креста. Я считаю это драгоценным фундаментом, на котором нужно строить в будущем».

Г-жа Черчилль заявила далее: «На меня произвели большое впечатление высокие качества и достижения учителей. Похоже на то, как если бы власти сказали: «Только лучшие специалисты, которых мы можем найти, достаточно хороши для того, чтобы присматривать за молодежью». Преданность детям казалась мне частью великой веры в будущее, которую приходится наблюдать повсеместно в России — символ жизненной силы, восстанавливающей ущерб, причиненный войной. Русские дети очаровательны. Они привлекательны и прелестны, и большинство из них, кажется, ведет себя необычайно хорошо».

Г-жа Черчилль сообщила, что основная цель ее поездки в Россию заключалась в том, чтобы организовать оборудование двух госпиталей в Ростове-на-Дону. Однако она была рада случаю посетить большое число центров страны.

Статья Элеоноры Рузвельт

НЬЮ-ЙОРК. (ТАСС). Газеты опубликовали статью супруги покойного президента Рузвельта Элеоноры Рузвельт, озаглавленную: «Боязнь союзников». В этой статье Элеонора Рузвельт осуждает прилагаемые некоторыми кругами в последнее время усилия возбудить страх к Советскому Союзу. Она заявляет, что подобные элементы умышленно или неумышленно помогают врагам — фашистам.

«Я предполагаю, — говорится в статье, — что в Соединенных Штатах еще имеются люди, сознательно действующие в интересах нацистов и фашистов. Тем не менее, кроме них, имеется очень много людей, неумышленно действующих против будущего всеобщего мира. Эти люди, в первую очередь, движимы страхом. Они боятся, что их государственные деятели не смогут выполнять задачу ведения дел с государственными деятелями иностранных государств на равной основе. Они боятся, что мы не будем в состоянии соревноваться в будущем с сильными нациями мира, и поэтому они хотят, чтобы другие нации были слабы. Они боятся России и поэтому считают, что Германия не должна быть слишком ослаблена. Они боятся Великобритании и считают, что мы должны любым возможным путем ограничить ее процветание. Страх — это главное слово в их лексиконе. Эти люди распространяют всякие унизительные слухи о других народах или о других правительствах прежде, чем они в действительности расследуют, правдивы ли эти слухи, и если так, существует ли причина, об'ясняющая этот факт».

Я считаю, что наша единственная уверенность в возможность установить мир заключается в нашем собственном чувстве уверенности в самих себе. Мы можем отличаться от наших союзников. Мы отличались от них в прошлом. Если мы будем твердо держаться некогда данного нами слова, это все же заставит других верить в нашу силу, потому что она применяется людьми доброй воли, в сердцах которых царит любовь, рассеивающая страх».

АРЕСТ СЕКРЕТАРЯ ГИТЛЕРА

ЛОНДОН, 31 мая. (ТАСС). Как сообщает агентство Рейтер, солдаты 7 американской армии арестовали секретаря Гитлера — Христу Шроден.

Ответ. редактор К. ПОЗДНЯКОВА.

АДРЕС РЕДАКЦИИ: Рязань, ул. Радищева, дом № 24. ТЕЛЕФОНЫ: ответ. редактора — 89, зам. отв. редактора — 9—19, отв. секретаря — 34, отделов: партийной жизни и пропаганды марксизма-ленинизма, рабселькоров и писем, промышленного — 4—51, сельскохозяйственного — 4—64, бухгалтерии и отдела объявлений — 6—05, выпускающего — 1—58.

НБ02919. Заказ № 2182 Тираж 36180. Рязанская типография.

Пролетарии всех стран, соединяйтесь!

СТАЛИНСКОЕ ЗНАМЯ

Орган Рязанского Обкома и Горкома ВКП(б), Областного и городского Советов депутатов трудящихся

№ 107 (8068) | Суббота, 2 июня 1945 года | ЦЕНА 20 КОП

В ближайшие дни завершить сев

В лучшие агротехнические сроки, с хорошим качеством обработки почвы завершили весенний сев колхозы Сасовского, Рязанского и Рыбновского районов. Выполнив государственный план весенне - полевых работ, колхозники продолжают сеять сверх плана. Заботясь об урожае будущего года, они широким фронтом ведут и под'ем паров.

Успех сасовских, рязанских и рыбновских колхозников обеспечен четким планированием и правильной организацией труда на полевых работах. Живое тягло, машинно-тракторный парк полностью использованы в борьбе за сжатые сроки сева.

Партийные организации колхозов, МТС конкретно руководили социалистическим соревнованием и подняли колхозников, рабочих МТС на досрочное выполнение взятых на себя обязательств в областном и Всесоюзном социалистическом соревновании за высокий урожай.

Машинно - тракторные станции Рыбновская, Пичкиряевская, Сасовская, Бастановская, Рязанская-2 досрочно выполнили по всем видам государственный план тракторных работ на весеннем севе. Тракторные отряды Д. Гармаш, И. Кондрашина из Рыбновской МТС держат областное первенство в соревновании тракторных бригад.

Более сотни пахарей, сеяльщиков участвовало в соревновании на право получения почетной грамоты «Лучший пахарь Сасовского района», «Лучший сеяльщик Сасовского района».

Сейчас колхозники передовых районов переключились на уход за посевами, под'ем паров, подготовку к сенокосу и уборочной кампании.

Близки к завершению государственного плана весеннего сева колхозы Спасского, Клепиковского, Ижевского, Путятинского районов.

Наряду с передовыми есть и такие районы, где колхозы план сева выполнили немногим больше половины. Медленно, с нарушениями правил агротехники сеют колхозники Тумского, Бельковского, Чучковского, Колыбельского, Ухоловского, Пронского, Конобеевского и Кораблинского районов. Плохо помогают колхозам своевременно провести сев Бельковская, Пертовская, Ухоловская, Касимовская, Ведновская, Кермисинская и другие машинно-тракторные станции. Факты низкой производительности труда, технических неполадок, работы в одну смену стали обычным здесь явлением. Только этим об'ясняется низкая выработка тракторных отрядов М. Иванюшкина, П. Косоротова, О. Абрамовой из Кораблинской МТС. В каждой бригаде по три трактора ХТЗ. С начала весенних работ трактористы этих бригад выработали всего по 80—90 гектаров на трактор. В Кермисинской МТС бригада Е. Авилкина, работая на таких мощных тракторах, как ЧТЗ, обработала немногим больше 300 гектаров в переводе на мягкую пахоту. Не лучше работают тракторные бригады Г. Иноземцева, А. Варварина, П. Филатова из Раненбургской МТС, С. Полякова, Ф. Титова из Пителинской МТС.

Живое тягло колхозов в ряде мест до сих пор неполностью включено в полевые работы. В колхозах «Красный Октябрь», «Осоавиахим», Данковского района, до последних дней не использовали на полевых работах приученный к упряжке крупный рогатый скот. Такая же картина наблюдается в колхозах Бельковского, Тумского, Пронского, Ухоловского районов.

Низкая производительность труда, неуплотненный рабочий день характерны для значительной части колхозов Колыбельского, Шацкого, Троекуровского, Пронского, районов. Дальше такое положение не может быть терпимым.

Наступил самый ответственный период весенних полевых работ. Одновременно с завершением сева зерновых культур надо полным ходом вести посадку картофеля, овощей, сев поздних культур, проводить уход за посевами и поднимать пары. Затягивать все эти работы значит вести дело к снижению урожая.

Решающим условием быстрого завершения сева является бесперебойная круглосуточная работа всего тракторного парка. Бюро Обкома ВКП(б) в своем постановлении, опубликованном в нашей газете 13 мая, обязало партийные, советские и земельные органы в кратчайший срок устранить недостатки в деле использования на полевых работах тракторного парка. Для этого нужно:

во-первых, — переключить весь тракторный парк на круглосуточную работу;

во-вторых, — немедленно пустить в ход все передвижные мастерские МТС, укомплектовав их кадрами ремонтеров, инструментом, запасными частями и материалами;

в-третьих, — организовать круглосуточную работу мастерских МТС, установив такой порядок, чтобы заказы на изготовление и ремонт деталей к тракторам и сельхозмашинам, работающим в поле, выполнялись немедленно в любое время дня и ночи;

в-четвертых, — силами раз'ездных механиков и бригадиров тракторных отрядов установить повседневный контроль за соблюдением правил технического ухода за тракторами и прицепными орудиями, привлекая нарушителей этих правил к строгой ответственности.

В постановлении «Об использовании живого тягла на полевых работах» Обком ВКП(б) и Облисполком поставили задачу улучшить использование живого тягла на полевых работах. Партийные, советские организации, директора совхозов и правления колхозов обязаны немедленно устранить серьезные недостатки в использовании рабочего скота в совхозах и колхозах. Каждую рабочую лошадь, вола и бычка, максимальное количество малопродуктивных коров с колхозных ферм и коров, принадлежащих колхозникам — в борозду! Этим теперь определяется успех и темпы посевных работ

Широкое привлечение живого тягла к работам в поле должно сочетаться с высокопроизводительным трудом колхозников. Высокие темпы сева могут быть обеспечены только правильной организацией труда, ликвидацией обезлички, внедрением индивидуальной сдельщины.

От сельских коммунистов и комсомольцев сейчас требуется большая организаторская работа непосредственно в колхозах, в тракторных и полеводческих бригадах.

Блестящая победа Красной Армии над фашистской Германией вызвала в деревне огромный политический и производственный под'ем. Труженики колхозных и совхозных полей полны решимости самоотверженно бороться за получение высокого урожая, урожая победы. Возглавить производственный под'ем, направить усилия тружеников деревни на быстрейшее завершение сева — вот над чем сейчас должны работать партийные, советские и комсомольские организации колхозов, совхозов, МТС.

Все силы колхозов, совхозов и МТС на завершение сева всех сельскохозяйственных культур в ближайшие дни.

Устранить немедленно все неполадки. Выше знамя социалистического соревнования в деревне!

Самоотверженным трудом на полях поможем нашей великой Родине быстрее залечить раны, нанесенные фашистскими варварами.

Указ Президиума Верховного Совета СССР

О награждении Маршала Советского Союза Говорова Л. А. орденом „Победа"

За умелое выполнение заданий Верховного Главнокомандования по руководству боевыми операциями большого масштаба против немецких войск под Ленинградом и в Прибалтике—наградить

ОРДЕНОМ «ПОБЕДА»

Маршала Советского Союза Говорова Леонида Александровича.

Председатель Президиума Верховного Совета СССР
М. КАЛИНИН.

Секретарь Президиума Верховного Совета СССР
А. ГОРКИН.

Москва, Кремль. 31 мая 1945 г.

Прием у Заместителя Председателя Совета Народных Комиссаров Народного Комиссара Иностранных Дел СССР В. М. Молотова

31 мая по случаю Дня Победы Заместитель Председателя Совета Народных Комиссаров и Народный Комиссар Иностранных Дел СССР В. М. Молотов устроил прием для дипломатического корпуса. На приеме присутствовали личный представитель Президента США г-на Г. Трумэна Г. Гопкинс, главы и ответственные дипломатические сотрудники иностранных посольств и миссий, военные, военно-морские и авиационные атташе и их помощники, начальники и члены военных миссий.

На приеме также присутствовали Первый Заместитель Председателя Президиума Верховного Совета СССР Н. М. Шверник, А. Н. Косыгин, Народные Комиссары СССР адмирал флота Н. Г. Кузнецов, А. И. Шахурин, В. А. Малышев, Б. Л. Ванников, Д. Ф. Устинов, И. Т. Тевосян, М. Г. Первухин, Г. А. Митерев, А. Г. Зверев, К. Я. Сергейчук, Маршал Советского Союза С. М. Буденный, Главный Маршал артиллерии П. Н. Воронов, Главный Маршал авиации А. А. Новиков, генерал армии А. И. Антонов, Маршал авиации Ф. А. Астахов, Маршал авиации Ф. Я. Фалалеев, Маршал бронетанковых войск П. А. Ротмистров, Маршал артиллерии И. Д. Яковлев, Маршал войск связи И. Т. Пересыпкин, Герой Советского Союза полковник А. И. Покрышкин, командиры Красной Армии, Заместители Народного Комиссара Иностранных Дел СССР С. А. Лозовский, С. И. Кавтарадзе, М. М. Литвинов, И. М. Майский, Секретарь Президиума Верховного Совета СССР А. Ф. Горкин, ответственные работники Наркоминдела СССР, Наркомвнешторга, НКО СССР, НКВМФ, а также ученые, писатели, артисты, представители советской и иностранной печати.

По Советскому Союзу

Произведения В. И. Ленина и И. В. Сталина на казахском языке

АЛМА-АТА. (ТАСС). Казахским филиалом института Маркса — Энгельса—Ленина переведен на казахский язык и подготовлен к печати первый том IV русского издания собрания сочинений В. И. Ленина.

В годы Отечественной войны на казахском языке издано также 27 названий произведений В. И. Ленина, в том числе: «Материализм и эмпириокритицизм», сборники «В защиту социалистического отечества», «Все на борьбу с Деникиным», брошюры «Военная программа пролетарской революции», «Великий почин» и другие.

Общий тираж произведений В. И. Ленина и И. В. Сталина, выпущенных в Казахстане за последние четыре года, достигает 4 миллионов экземпляров, в том числе 1,5 миллиона — на казахском языке.

Первый тираж выигрышей Третьего Военного Займа

3 и 4 июня в Ленинграде будет проведен первый тираж выигрышей Третьего Военного Займа. Разыгрывается 2.328.750 выигрышей на общую сумму 621.378 тысяч рублей, в том числе 270 выигрышей—по 50 тысяч рублей, 540—по 25 тысяч рублей, 1.350—по 10 тысяч рублей, 2.700—по 5 тысяч рублей, 27 тысяч—по 1.000 рублей.

В этом тираже один выигрыш приходится в среднем на 115 облигаций. (ТАСС).

СКОРОСТНЫЕ ГОНКИ НА АВТОМАГИСТРАЛИ МОСКВА—МИНСК

Центральный Московский авто-мотоклуб организует большие скоростные соревнования мотоциклистов. Разыгрывается лично—командное первенство Москвы в шоссейной гонке на 100 километров и кроссе по сильно-пересеченной местности. Это будет одно из крупнейших в нынешнем сезоне соревнований по оборонным видам спорта и даст возможность выявить лучших гонщиков столицы и определит марки машин, наиболее пригодные для наших дорог.

Старт 100-километровой гонки будет дан 3 июня на 23-м километре автомагистрали Москва — Минск, а кросса — 17 июня. Дистанция кросса определена в 80 километров для мужчин и 30 километров для женщин и юношей. Звание абсолютного чемпиона Москвы присваивается по результатам обоих видов соревнования. Каждая команда выставляет по 5 гонщиков. (ТАСС).

Памятник И. В. Мичурину

7 июня 1945 года исполняется 10 лет со дня смерти И. В. Мичурина. Тамбовский исполком решил установить в г. Мичуринске памятник великому преобразователю природы. Средства на расходы, связанные с сооружением памятника, отпущены Советом Народных Комиссаров РСФСР.

(ТАСС).



К подписанию 8 мая 1945 года акта о безоговорочной капитуляции германских вооруженных сил.

НА СНИМКЕ: дом в пригороде Берлина — Карлсхорсте, в котором был подписан акт о безоговорочной капитуляции германских вооруженных сил.

Фото **Ф. Кислова** (Фотохроника ТАСС).

Шире применять метод работы диспетчера Федосеева

Выполняя приказ Народного Комиссара Путей Сообщения № 752/Ц об ускорении оборота вагонов, диспетчер Московского отделения движения тов. Федосеев применил метод безотцепочной погрузки и выгрузки вагонов на промежуточных станциях участка.

Чтобы успешнее производить безотцепочную погрузку и выгрузку, диспетчер должен подготовить для этого все необходимые условия. Он обязан организовать передачу специальной предварительной информации, обеспечить особый порядок формирования сборных поездов и лично контролировать ход безотцепочных операций на станции.

Перед формированием поезда диспетчер отделения предварительно узнает у маневровых диспетчеров, какой груз куда следует, и при формировании расставляет вагоны в порядке их выгрузки. Когда погрузка или выгрузка производится без отцепки вагонов от состава, станция должна получить информацию до прихода поезда за 6—7 часов. Дежурный по станции обязан принять все меры для безотцепочной погрузки и выгрузки: вызвать грузчиков, подготовить разгрузочную площадку и все необходимые приспособления, если имеется груз для погрузки, заранее подготовить его. Быстрота погрузки и выгрузки во многом зависит от клиентуры. Поэтому диспетчер должен позаботиться и о том, чтобы клиенты не задержали грузовые операции.

Применение безотцепочно - грузовых операций ускоряет оборот вагонов, дает большую экономию средств. Если раньше порожний вагон, оставленный на промежуточной станции, мог быть использован для погрузки лишь через 15—20 часов, то при применении этого метода вагоны поезда могут быть все использованы под погрузку по прибытии их на участковую станцию.

Метод тов. Федосеева применяется у нас на отделении. Наиболее хорошо освоили его работники станции Пески (начальник станции тов. Копяхин). Они безотцепочно погрузили и выгрузили 122 вагона. Работники станции Щурово (начальник тов. Солнцев) выгрузили и погрузили без отцепки 181 вагон. Оперативно руководит этой работой и организует ее диспетчер отделения тов. Гуреев. Он со своей сменой за май безотцепочно погрузил и выгрузил более 111 вагонов. Диспетчер тов. Юшин погрузил и выгрузил без отцепки более 87 вагонов. Хорошо освоили и применяют метод тов. Федосеева дежурные по отделению тт. Веденяпин, Федоров, Поляков. Они обеспечили безотцепочную погрузку и выгрузку более 700 вагонов.

Всего по отделению за апрель без отцепки от составов было погружено и выгружено 272 вагона. Убедившись в выгоде этого метода, в мае все больше диспетчеров и работников станций стали применять безотцепочную погрузку и выгрузку. За месяц число вагонов, погруженных и выгруженных без отцепки, увеличилось до 1.032. Это дало возможность сэкономить более 13 тысяч вагоно-часов и впервые выполнить нормы простоя местного вагона, сократив на 12 часов его оборот.

Безотцепочная погрузка и выгрузка может применяться на большинстве станций нашего отделения. Однако не все начальники станций применяют ее. Начальник станции Дягилево тов. Аничкин не хочет утруждать себя лишними хлопотами. Он не организовал безотцепочные грузовые операции, хотя в апреле простой вагонов на станции превысил норму на 6 часов. Плохо внедряет метод тов. Федосеева начальник станции Шелухово тов. Громов.

Еще в феврале тов. Федосеев и диспетчер нашего отделения тов. Юшин организовали межотделенческое социалистическое соревнование диспетчеров. Такое соревнование диспетчеров значительно повышает возможности улучшения организации поездной работы. Диспетчеры обеспечивают друг друга своевременной и точной информацией, добиваются, чтобы каждый поезд по их участкам следовал строго по графику. Тов. Юшин постоянно поддерживает тесную связь с поездной и паровозной бригадами. Он организует социалистическое соревнование поездных бригад на одну поездку, обязуется при всех условиях обеспечить поезду «зеленую улицу». Это также ускоряет продвижение состава. Инициатива тт. Федосеева и Юшина заслуживает широкого распространения на других отделениях.

За годы войны кадры диспетчеров на отделении пополнились молодыми работниками. Многие из них еще не овладели в совершенстве искусством диспетчерского командования. Наша задача — оказать молодым диспетчерам всемерную помощь в овладении передовыми методами труда.

Задача коллектива рязанских движенцев состоит в том, чтобы, применяя передовые методы труда, добиться ускорения оборота вагонов, встретить День железнодорожника новыми трудовыми успехами.

И. МАЦНЕВ,
начальник 2 Рязанского отделения, директор-подполковник движения.

Рыбновский район перевыполнил план сева

РЫБНОЕ. (По телеграфу). Колхозы Рыбновского района 31 мая выполнили государственный план сева на 100,8 процента. Посеяно 18.645 гектаров. Сев яровых продолжается. Одновременно колхозы поднимают пары. На 31 мая вспахано 2.573 гектара паров.

ПЕТРИН,
секретарь РК ВКП(б),
ШИШКОВ,
председатель райисполкома,
ПЛАТОНОВ,
заведующий райзо.

В сырой ли погоде дело?

Почему в Касимове затянули сев

КАСИМОВ. (По телефону от нашего корр.). Касимовский район посеял яровых около 90 процентов плана. Колхозы имени 1 Мая, «Огородник», имени Кагановича выполнили планы сева в 25 рабочих дней. Если бы в районе по-настоящему дорожили временем, то было бы сделано гораздо больше. Однако, многие руководители колхозов, ссылаясь на дождливую погоду, затянули сев. В колхозах Корощинского, Ждановского, Толстиковского сельсоветов вспахали почти весь массив земли под яровые культуры, а засеяли только 50 процентов площади.

В колхозе «Красное поле» (председатель тов. Кураев) лошади используются на пахоте усадеб колхозников, хотя сев еще не завершен. Во многих колхозах тягловая сила привлечена неполностью, не выполняются дневные нормы на пахоте. Виновники плохой организации труда, бесхозяйственного отношения к лошадям остаются безнаказанными.

Когда в райземотделе заходит речь о причинах затяжки сева, то всю вину сваливают на дождливую погоду. Между тем, стоят солнечные дни, и район имел все возможности быстро завершить сев, начать под'ем паров. Но многие руководители колхозов повторяют ошибки первых дней сева. Выжидая с пахотой паров, они не принимают никаких мер к своевременному выполнению плана подготовки почвы к озимому севу.

К под'ему паров приступил только колхоз имени 1 Мая и тракторная бригада тов. Доронина, хотя всего в районе полностью закончили сев больше 10 колхозов. В колхозах имени Кагановича и имени Ворошилова все лошади работают на пахоте усадеб колхозников.

Заведующий райземотделом тов. Максаков недавно проводил в селе Бетино кустовое совещание о ходе сева и ни словом не обмолвился о необходимости под'ема паров.

На исполкоме райсовета на-днях обсудили более 10 вопросов, но почему-то умолчали лишь о выполнении колхозами плана пахоты паров.

Так, в Касимовском районе в ожидании ясной погоды не организуют быстрого завершения сева, откладывают под'ем паров на более поздние сроки.

А. КУСАЛЕЕВ.

В ПЕРЕДОВЫХ КОЛХОЗАХ

Передовые колхозы Данковского района сеют яровые культуры сверх плана. Колхоз «Победа» посеял 12 гектаров, «Седьмой с'езд Советов»—9, «Пролетарий»—5 гектаров. Закончили сев колхозы «Красная волна», «Красное Знамя», имени Сталина и имени Кирова.

(Наш корр.).

Культурно обслуживать потребителя

В период Отечественной войны работники государственной торговли провели большую работу по снабжению населения товарами, обслуживанию семей военнослужащих, инвалидов Отечественной войны, детей фронтовиков и эвакуированного населения. Они успешно справились с рядом заданий правительства по снабжению Красной Армии овощами, картофелем и другими продуктами, за что лучшие из них Указом Президиума Верховного Совета СССР в декабре прошлого года награждены орденами и медалями.

И теперь, когда Великая Отечественная война завершена нашей полной победой, перед работниками торговли стоят не менее важные задачи. Прежде всего необходимо улучшить снабжение населения, расширить товарные ресурсы, полностью доводить их до потребителя. Вместе с этим надо повысить культуру обслуживания в магазинах и столовых.

Плохо у нас пока обстоит дело с торговлей и общественным питанием. Взять для примера столовую в поселке Лев Толстой, которая обслуживает районный советско-партийный актив и инвалидов Отечественной войны. Качество приготовления пищи здесь низкое. Вид столовой неуютный. Чтобы пообедать, нужно принести с собой ложку. В Шилове при доме колхозника имеется ресторан, но кроме одного блюда щей или супа, там редко можно что покушать. Все это получилось потому, что районные партийные и советские организации мало уделяли внимания вопросам торговли и общественного питания.

Сейчас перед нами стоит задача—расширить торговую сеть, увеличить число магазинов, ларьков и капитально их отремонтировать. Чтобы улучшить обслуживание населения, намечено открыть в городе в июне два образцовых магазина — продовольственный и промтоварный.

Не менее важным вопросом в развертывании торговли является обеспеченность кадрами. Основные кадры продавцов, заведующих магазинами, работников общественного питания составляют домашние хозяйки, пришедшие в торговую сеть в годы войны. Они могут работать только с ограниченным ассортиментом товаров.

Отсюда вытекает вторая задача—подготовка кадров. Имеющаяся в Рязани школа торгово-кулинарного ученичества не сможет обеспечить потребности в кадрах. Поэтому решено открыть один магазин-школу. В нем будут работать опытные старые специалисты и к ним прикреплены ученики. Первый набор учащихся будет произведен за счет продавцов, имеющих опыт работы, с тем, чтобы к 1 октября мы имели бы нужное количество продавцов, умеющих быстро и культурно торговать. За годы войны многие торговые работники были мобилизованы на работу в другие отрасли народного хозяйства. Задача отделов кадров их разыскать и добиться возвращения в торговую систему.

Ни для кого не секрет, что война значительно ограничила наши возможности в удовлетворении бытовых нужд населения. Делались скидки на трудности военного времени, мирились с тем, что артели и промкомбинаты не выполняли планов выпуска товаров для населения, ассортимент товаров беден, качество их низкое. В Рязани ни в одном магазине не найдешь ведра, табуретки, корыта. В то же время на рынке можно встретить любую вещь домашнего обихода. Когда-то наша область славилась изготовлением мебели: шкафов, диванов, столов, стульев. Однако теперь промкооперация этих вещей не изготовляет.

Вполне своевременно ставить вопрос о том, чтобы промкооперация и предприятия местной промышленности увеличили производство товаров для населения и полностью обеспечили область простейшими товарами за счет местного производства. Облторготдел разрабатывает ассортиментный минимум предметов домашнего и хозяйственного обихода, которые можно вырабатывать на месте.

Наиболее широкой отраслью обслуживания населения является организация колхозной торговли. У нас в области имеется 72 колхозных рынка из них 55 в городах и районных центрах и 17—в сельской местности.

За время войны колхозные рынки плохо благоустраивались, большинство их не огорожено. На рынках нет достаточного количества столов, весов, для торгующих нет спецодежды. Встречная торговля на рынках производится только в Рязани, Сасове, Ряжске и Раненбурге. Заезжие дворы, чайные-закусочные открыты лишь в Раненбурге, Сасове, Касимове, Лебедяни, Рязани и Спасске.

Райисполкомам необходимо уделить серьезное внимание благоустройству рынков. Надо передать рынкам ранее принадлежавшие им торговые и складские помещения, снабдить достаточным количеством столов, весов и другим инвентарем. Надо сделать все для того, чтобы улучшить бытовое обслуживание колхозников, приезжающих на рынки.

Работники торговли и общественного питания должны приложить все свои силы к тому, чтобы улучшить снабжение населения, культурно обслуживать потребителей, обеспечить широкое развертывание торговли.

Н. КОСМЫНИН,
заведующий областным торговым отделом.

В тракторной бригаде депутата Верховного Совета РСФСР П. Н. Пирожкова

Тракторы работают на полную мощность

★

Слаженность и четкость в работе

По об'ему выполняемых работ наша бригада может равняться целой машинно-тракторной станции. Отсюда понятно, что руководить такой бригадой, обеспечить слаженность и четкость в работе всего коллектива — дело непростое и нелегкое.

Работая помощником бригадира, я большое внимание уделяю правильной расстановке тракторов на участках работы, правильной расстановке людей на пахоте, севе, подвозе семян, воды, горючего. Ведь небольшая задержка в чем-либо может привести к простою машин.

Вместе с учетчиком заранее планируем работу, определяем загоны, места заправок. При отводе загонов рассчитываем, чтобы в ночь не пришлось переезжать на другой участок.

Победа Красной Армии над немецкими захватчиками вливает в нас новые силы. Будем работать, как и в дни войны, честно и самоотверженно на благо своей любимой Родины.

В. СВИРЮКОВ,
помощник бригадира.

★

Ими гордится бригада



НА СНИМКЕ (сверху вниз): помощник бригадира В. Свирюков, повар А. Фроловский, тракторист И. Фроловский, заправщик И. Поздняков, прицепщик П. Поздняков.

Фото В. Саввова.

За 5.500 гектаров на трактор

★

П. Н. ПИРОЖКОВ,
бригадир тракторного отряда Муравлянской МТС

★

В прошлом году наша тракторная бригада выработала четырьмя тракторами ЧТЗ 20.506 гектаров, по 5.126 гектаров на трактор. В областном и Всесоюзном социалистическом соревновании мы заняли одно из первых мест.

Но достигнутые успехи нельзя считать пределом. Можно еще более высокопроизводительно использовать тракторы. В этом году мы боремся за выработку на 4 трактора ЧТЗ не менее 22.000 гектаров или 5.500 гектаров на каждый трактор. Этого мы добьемся. Уже сейчас мы вспахали 5250 гектаров.

Как мы добиваемся таких успехов, что помогает нам преодолеть трудности?

Первым и, пожалуй, самым важным условием высокой выработки является хороший ремонт тракторов зимой, безупречная, высококачественная подготовка машин к полевым работам. Зимой наша бригада старательно отремонтировала машины. Поэтому с первого дня полевых работ машины работают, как часы, точно, безотказно.

Вторым непременным условием бесперебойной работы машин является хороший технический уход за ними.

Трактористы нашей бригады строго выполняют все правила ухода, своевременно проводят смазку и подтяжку. Соблюдение графика технического ухода за машиной стало незыблемым законом.

Главное в том, что уход за машиной мы проводим в тесной связи с ее работой. Из многолетней практики мы пришли к следующему выводу в отношении применения технического ухода № 5. Известно, что этот уход по графику должен проводиться после того, как машина выработала 376 гектаров. Но это средняя величина. В первое время полевых работ, когда поршневая группа новая, погода не пыльная, технический уход № 5 мы проводим после того, как трактор выработает 500—550 гектаров. В дальнейшем же уход проводим чаще. Второй раз технический уход проводим, когда трактор выработал новые 500 гектаров, третий раз—450 гектаров, четвертый—400 гектаров, пятый—350, шестой—300.

Нижний вал регулируем не через 800 гектаров, как положено по правилам технического ухода, а чаще —через 400—500 гектаров. Регулируем его по мере возникновения люфта.

Всякие неполадки в машине устраняем быстро, на-ходу. У нас в бригаде есть две свои походные мастерские, имеется набор всех необходимых инструментов.



Третье условие высокой выработки—это полное использование мощности трактора. Нам приходится выполнять различные работы, начиная от пахоты и кончая боронованием, и на разных почвах. На всех работах необходимо полностью использовать мощность машины, не допускать работы вхолостую или перегружать трактор. Этого мы достигаем регулировкой нагрузки трактора. Если поднимаем залежи, то уменьшаем число корпусов плуга, при пахоте мягкой почвы увеличиваем число корпусов плуга или добавляем конные плужки и бороны.

Четвертым условием, обеспечивающим успех в работе, является экономия времени, борьба за высокопроизводительное использование каждой минуты. Мы добиваемся большей экономии времени, главным образом на заправке трактора. Заправка происходит в борозде, заранее все к этому уже подготовлено, все люди расставлены, каждый знает свое дело. Заправляем машины горючим с помощью насоса. Заправляем трактор в течение 20 — 25 минут, вместо 60 — 70 минут, положенных по норме. Каждые сутки мы на этом сберегаем для работы по одному часу на трактор. И за этот час каждый трактор вспахивает дополнительно до двух гектаров. Вообще, трактор работает 22—23 часа в сутки.

Наша бригада обрабатывает большие земельные массивы. Нам тесно в одном колхозе, нельзя развернуться во всю мощь—нужны десятки тысяч гектаров. Поэтому при неумелом выборе участков для обработки можно терять много времени зря, на различные переезды. Особенно тщательно продумываем маршруты переездов с одного участка на другой. Важно, чтобы не было ни одного холостого переезда.

Пятое условие наших успехов—это крепкая трудовая дисциплина. У нас нет случаев опозданий на работу, невыполнения указаний бригадира.

Бригада наша разделена на два звена —по два трактора в звене. Это помогает лучше использовать машины. Между звеньями и между трактористами развернуто социалистическое соревнование. Наилучших показателей в работе добиваются трактористы П. Е. Нижегородцев, С. И. Малютин, В. Н. Пономарев, Е. Ф. Рябов, Г. С. Воронков, Г. С. Пахомов. Решением райкома ВКП(б) и райисполкома им присвоено звание «Лучший тракторист района».

Коллектив наш слаженный, многие уже по нескольку лет работают в бригаде. Повар А. А. Фроловский работает в нашей бригаде 4 года, сторож П. П. Косякин—3 года, учетчик Н. М. Свиридов—4 года. Не менее работают и все остальные члены бригады. Весь коллектив —это одна дружная, спаянная семья.

И, наконец, есть еще одно условие, которое помогает нам добиваться успеха. Я имею в виду **постоянное и настойчивое овладение техникой.** Без этого не может быть и речи о высокопроизводительном использовании машин. У нас постоянно проводятся беседы по обмену опытом работы. Каждый случай поломки и простоя трактора мы детально изучаем, вскрываем причины и рассказываем об этом всему коллективу, чтобы старые ошибки все учли и впредь их не допускали.

Недавно мы обсуждали постановление Обкома ВКП(б) «О мерах по улучшению работы тракторного парка на полевых работах». Мы решили работать еще лучше, чтобы помочь колхозам вырастить высокий урожай, собрать больше хлеба, помочь стране быстрее залечить раны, нанесенные немецко-фашистскими захватчиками.

★

Дорожим честью бригады

Я работаю старшим трактористом в бригаде П. Н. Пирожкова. Моя обязанность—обеспечить хорошую работу трактора и агрегата в целом, содержать машину в порядке, беречь ее и отвечать за нее.

Всегда сам проверяю заправку, крепление трактора, прицепы. Информирую бригадира или его помощника о состоянии машины.

Работаем мы день и ночь, в две смены. Вспахиваем за смену на трактор по 18—20 гектаров, а за сутки—по 36—40 гектаров. Тракторист В. Н. Пономарев, прицепщики С. Тырин и Н. Поздняков трудятся старательно. Красный флажок победителя в соревновании почти всегда развевается на нашей машине.

Мы дорожим честью своей бригады. Приложим все силы к тому, чтобы наша бригада и в этом году полностью выполнила свои обязательства и завоевала первенство.

С. МАЛЮТИН,
старший тракторист.

★

Ими гордится бригада



НА СНИМКЕ (сверху вниз): тракторист С. Малютин, секретарь партийной организации МТС В. Синицын, тракторист В. Кондауров, учетчик Н. Свиридов, тракторист П. Соловов.

Фото В. Саввова.

Учет—зеркало всей работы

Учет — большое и важное дело в поднятии производительности труда и экономии горючего. Учет—это зеркало всей нашей работы. Нужно только, чтобы учет был оперативным и гласным. Без этого он ничто иное, как простая писанина.

После каждой смены я замеряю участок и горючее. Тут же об'являю всем результаты выработки и экономии горючего. Об этом говорю каждому лично и вывешиваю цифры на доску показателей. Одних это подбадривает, других подхлестывает. Веду также и учет хода соревнования.

Отрадно подсчитывать результаты хорошей работы, и хочется пожелать, чтобы наши трактористы были всегда впереди.

Н. СВИРИДОВ, учетчик.

Разнообразное меню

Мне наш бригадир Павел Никифорович так говорит: «Работа повара не ниже работы любого тракториста».

Я и сам так думаю. Если не накормишь сытно и хорошо людей, так и работать им скучно будет. Стараюсь, чтобы все были сыты. Пищу готовлю разнообразную и вкусную. Мы с бригадиром составляем меню на каждый день и точно его соблюдаем.

Обед, завтрак, ужин установлен в определенные часы. В 6 часов утра завтрак для тех, кто идет работать в дневную смену, в 7 часов — завтрак для тех, кто ночью работал. Обед—с 1 часу до 3 дня. Ужин с 6 до 8 часов вечера.

Работаю в бригаде уже четыре года. Привык и, кажется, нет на свете жизни, веселее нашей.

А. ФРОЛОВСКИЙ, повар бригады.

Конфликт Франции с Сирией и Ливаном

БЕЙРУТ, 30 мая. (ТАСС). Внимание привлечено к конфликту между Францией, с одной стороны, и странами Леванта (Сирия и Ливан) — с другой, в связи с прибытием в Ливан новых французских войск. В Сирии и Ливане создалась весьма напряженная обстановка.

8 мая министр иностранных дел Ливана Анри Фараон сообщил в палате депутатов, что 3 мая полномочный делегат Франции в Сирии и Ливане ген. Бейне информировал ливанское правительство о прибытии французских сенегальских частей для смены французских войск, находящихся в странах Леванта. Министр выразил надежду на то, что одержанная над Германией победа позволит всем союзным войскам, находящимся в Ливане, возвратиться на свою родину и что представители Об'единенных наций будут уважать полную независимость Ливана.

23 мая Фараон сообщил в палате депутатов, что 14 мая он довел до сведения Бейне о готовности Ливана начать переговоры с Францией и предупредил, что прибытие новых контингентов французских войск в Ливан накануне переговоров нежелательно. Фараон сообщил, что генерал Бейне вручил ему, а также министру иностранных дел Сирии записку, содержащую предложения, которые, по словам Фараона, «предоставили бы Франции привилегированное положение в Ливане, несовместимое с его суверенитетом». В связи с этим, заявил Фараон, правительство Ливана отказывается вести переговоры на основах, которые подвергают опасности независимость Ливана.

НЬЮ-ЙОРК, 28 мая. (ТАСС). По сообщению дамасского корреспондента агентства Ассошиэйтед Пресс, в Дамаске всю ночь происходила беспорядочная стрельба, в том числе из минометов. Французские власти имеют в Сирии приблизительно 2 тысячи войск, из которых 1.200 сирийских военнослужащих.

Сирийские власти имеют 1.200 полицейских, вооруженных винтовками и другими видами оружия; кроме того, сильно вооружено само население Дамаска.

ЛОНДОН, 29 мая. (ТАСС). Как передает агентство Рейтер из Парижа, французский министр иностранных дел Бидо на заседании кабинета министров заявил, что Франция юридически не отказалась от своего мандата над Сирией и Ливаном. Франция желает сделать обе эти страны независимыми, но в первую очередь она хочет урегулировать жизненные вопросы об охране французских экономических и культурных интересов.

ЛОНДОН, 29 мая. (ТАСС). По сообщению бейрутского корреспондента агентства Рейтер, между городами Алеппо и Хама сегодня утром был взорван железнодорожный мост. Движение поездов приостановлено.

Во время этого взрыва было убито 3 человека и ранено 14 человек, в том числе один английский солдат.

После того, как отношения между странами Леванта и Францией достигли кризиса, всего убито от 80 до 100 человек и ранено около 300 человек.

ЛОНДОН, 30 мая. (ТАСС). Сирийская и ливанская миссии сегодня вечером опубликовали заявление, в котором говорится:

«Согласно поступившим из Дамаска сведениям, вчера в 9 часов вечера французы произвели бомбардировку города. Бомбардировка прекратилась после вмешательства английского посланника, но обстрел продолжается».

НЬЮ-ЙОРК, 30 мая. (ТАСС). Бейрутский корреспондент агентства Юнайтед Пресс, ссылаясь на англо-американские источники, сообщает, что французские самолеты сегодня в первой половине дня бомбардировали и обстреливали Дамаск.

Французские войска заняли здание палаты депутатов.

Заявление Идена о положении в Сирии

ЛОНДОН, 31 мая. (ТАСС). Как передает агентство Рейтер, английский министр иностранных дел Иден в своем заявлении о «весьма серьезном положении» в Сирии сообщил сегодня в палате общин, что британское правительство пришло к выводу о том, что оно не может больше оставаться в стороне. Премьер-министр сообщил, генералу де Голлю, что британское правительство «с глубоким сожалением дало приказ главнокомандующему вооруженными силами на Ближнем Востоке вмешаться, чтобы предотвратить дальнейшее кровопролитие». В своем послании де Голлю Черчилль просил, чтобы тот немедленно приказал французским войскам прекратить огонь и отойти в казармы, чтобы избежать столкновения между английскими и французскими войсками.

Лидер оппозиции лейборист Эттли, заявив о необходимости для Англии «взять на себя ответственность и попытаться восстановить порядок», высказался за вывод из Сирии как французских, так и английских войск после того, как нынешний конфликт будет улажен.

Иден выразил согласие с Эттли в вопросе о выводе английских войск.

ПИРОЖКОВЦЫ

Ехать пришлось медленно. Тракторный отряд Пирожкова работал недалеко от села, но полевая дорога была вспахана, тележка прыгала по бороздам и двигаться быстро было нельзя.

— Это пирожковская работка, — проговорил возница— Как приедут его трактористы, так ни одной дороги в поле не найдешь. Все подпашут...

— Да чего же это они, нарочно что ли дороги портят?

— Нет, не то что нарочно, а по необходимости... Ведь его машинам давай простор, чтобы размах был. Ну, а наши поля небольшие, а если все дороги учитывать, тогда трактору теснее, чем птице в клетке, никакой свободы не будет... Трактор —машина вольная, ей простор давай. Да и сам Пирожков человек широкий. Эти стежки ему узки.

Возница махнул кнутом, лошадь пошла бодрее, тележка загремела. Кругом чернели свежевспаханные поля, такие черные, что грача вблизи не различишь от земли. Долгая, тряская езда быстро надоела. Хотелось спрыгнуть с подводы и итти пешком. Но возница, словоохотливый, средних лет колхозник, предупредил, что скоро полевой стан и, между прочим, заметил:

— Если не устали, можете испытать счастье — пройтись по нашему полю. Только не советую. Без ног останетесь. По дороге пойдешь —в комках застрянешь, а свернешь с дороги—утонешь, земля, как пух, разделана. Павел Никифорович так пашет, чтобы ни конный, ни пеший не прошел...

— А как же если спешно надо пройти?

— Мы уж тоже говорили Павлу Никифоровичу про это...

— А он что же?

— А он смеется. Говорит, чего зря по полю ходить, землю топтать. Вот вспашу, посею, можете до уборки быть спокойны. Сорняков не будет, пропалывать не придется. А хлеб уродится в оглоблю. Крюком, говорит, не возьмешь, а у жатки зубья обломаешь. Только комбайном можно осилить. За хлебом тогда приезжайте, за чистым зерном. К этому времени земля сядет и проехать можно будет свободно. А сейчас, говорит, поле нечего зря топтать...

Из лощины показались крыши вагончиков. По пашне стлался дым.

—Как раз попадем к ужину,— сказал возница. — Повар тут замечательный. Ему лишь в ресторане кушанья-то готовить. Вот сами убедитесь. Только смотрите не откажитесь поужинать. Уж очень обижается старик, коль его щей не отведаешь... Хороший мужик. Да, разве один повар... У Пирожкова все ребята хорошие. Ну вот и приехали... Теперь уж сами увидите, все как есть...

На зеленом лугу, у костра сидели трактористы в черных комбинезонах и о чем-то горячо спорили. Один из них, средних лет, в гимнастерке и тяжелых солдатских сапогах, держал в руках газету, черкал что-то на ней карандашом, качал головой и говорил кратко, укоризненно:

— Спать меньше надо...

—Поднажмем, Павел Никифорович,— оправдывался другой, краснея, как школьник.

—Все это слова, Василий,—волновался человек в гимнастерке. —Поднажмем, да поднажмем... В ту пятидневку на пятом месте были, а теперь на шестом. Так будешь нажимать и совсем из сводки вылетишь... Поднажмем!..

Человек в гимнастерке был сам Пирожков. Получив областную газету со сводкой хода соревнования тракторных бригад, он проводил совещание с отдыхающими трактористами, говорил, что надо сделать, чтобы наверстать упущенное.

— Вот, понимаешь, отстаем...—сказал Пирожков, показывая сводку.

По лицу, по тону голоса Пирожкова чувствовалось, что это задевало его за живое.

Немного успокоившись, Павел Никифорович говорил:

— Слово-то свое мы сдержим, конечно. Умереть, а 22 тысячи гектаров вспахать. Это так можете и записать. Только, понимаете, от других отстаем. Вот что досадно. Потому вот и погорячился сейчас со своим помощником. Зло берет. Соревнование так разгорелось, что на пятки наступают, а чуть отстанешь, так и пальцы отдавят...

Трактор сделал поворот и пошел параллельно стану.

— Пойду сам круг об'еду. Те тракторы осмотрел, еще один проверю, чтобы ночью спокойно спать,—сказал Пирожков и большими шагами пошел наперерез трактору.

— Ночью спать!— покачал головой учетчик.— Только говорит. Хоть все в порядке, а знай не спит. Беспокойный. Мы все удивляемся, уж когда только спит Павел Никифорович. Ведь так иной ног бы таскать не стал. А он всегда бодр, с ним не задремешь...

Солнце уже скрылось, стало темнеть. Лесок на пригорке, черная пашня, будки — все смешалось, расплылось в темноте ночи. Только костер ярким, то белым, то оранжевым цветком колыхался в степи да сильнее в вечерней тишине гудели тракторы.

Пришли трактористы, запыленные, грязные. В ночь работает другая смена. А эти будут отдыхать. Они умываются теплой водой с мылом и над чем-то весело смеются.

Сняли комбинезоны, надели чистые пиджаки и собрались в столовой, в белой будке, прозванной в шутку «вагон-ресторан».

Небольшую, но уютную будку освещала керосиновая лампа. Все сели за большой стол и начали ужинать.

Помощник бригадира Василий Свирюков поздравлял Сергея Малютина с высокой выработкой. Это уже вошло в привычку. Для одной смены перед завтраком, а для другой—перед ужином подводятся итоги работы.

Повар Антон Алексеевич Фроловский, пожилой мужчина, ловко орудовал половником, наливал щи и расставлял по столу чашки.

— Кому же нынче лучшее кушанье? Неужели опять Сереже!—спрашивал он помощника.

— Да, отец. Подкармливай его получше. Видишь, какой завистной...

— Жениться думает,—вставил кто-то, —да боится, никто не пойдет за худого.

И все разом захохотали громко и басовито, поглядывая на полное лицо и крепкую шею Сергея.

Показавшийся в дверях возница, колхозник артели «Красное знамя», был быстро затащен в будку, усажен за стол ужинать.

— А весело у вас тут,—сказал он. —Хоть бы от своей старухи к вам в поле перебраться. Может, возьмете сторожем?

— Ну нет... Мы своего Павла Ильича ни на кого не променяем. Если уж, как исключение, от старухи тебя избавить...

И снова громкий хохот загремел в будке.

—У нас многие завидуют вам,— продолжал возница.— Дружная, большая семья. Вам и в поле не скучно, работа у вас спорится.

В разговор вступил учетчик:

—Я вот недавно занялся подсчетом. Интересные цифры получились. Всего, значит, наша бригада в прошлом году вспахала 20.500 гектаров. Это больше половины нашего района. В нашей бригаде всего со сторожами и поварами 30 человек. За сутки мы вспахиваем 150 гектаров. Значит, 30 человек с четырьмя машинами заменяют каждый день 150 пахарей, 150 плугов и 300 лошадей...

— Вот это да!—воскликнул возница. —Побольше бы таких бригад. Я знаю, что вы люди широкие. Пирожковцы...

Ужин давно кончился, беседа затянулась, а Павел Никифорович все не приходил.

—Вот это один круг,—сказал кто-то.

—Да у него всегда так. Как сядет за руль, так не оторвется.

Поздно ночью пришел Павел Никифорович, поужинал, сел на мотоцикл и уехал во второе звено.

В поле было темно, ветер вольно гулял по просторной равнине. Флаг шумел над дверью и громко ударялся о тонкие стены будки. А в будке было попрежнему тепло, уютно и светло.

Повар пояснил:

— Этот флаг в день победы Павел Никифорович вывесил. Под этот день был он у нас в поле, в полночь отсюда в МТС уехал. Никакого и разговора не было о конце войны. А на рассвете слышу трещит мотоцикл, думаю что-нибудь случилось. Беда какая-нибудь. Вскакиваю с постели, выбегаю из будки. Вижу Павел Никифорович бросил мотоцикл и бежит ко мне. Еле дух переводит, кричит: «Поздравляю, дед Антон... Война кончилась. Наша взяла...» И обнял меня, как сын отца. Меня аж слеза прошибла. Все выбегают из будок, кричат «ура», обнимаются. И пошло, и пошло. Было за что выпить в этот день...

Кончив рассказ, дед Антон лег на постель. Вскоре и он заснул, наш последний собеседник.

Все спали. Только сторож, укутавшись в тулуп, похаживал около стана. Ветер попрежнему шумел за стенами будки, шелестел флаг, гудели тракторы. На востоке занималась заря.

А. ЧУВАКИН.

Муравлянская МТС.

Ответ. редактор К. ПОЗДНЯКОВА.

АДРЕС РЕДАКЦИИ: Рязань, ул. Радищева, дом № 24. ТЕЛЕФОНЫ: ответ. редактора — 89, зам. отв. редактора — 9—19, отв. секретаря — 34, отделов: партийной жизни и пропаганды марксизма - ленинизма, рабселькоров и писем, промышленного — 4—51, сельскохозяйственного — 4—64, бухгалтерии и отдела объявлений — 6—05, выпускающего— 1—68.

НБ02926. Заказ № 2212 Тираж 36180. Рязанская типография.

Пролетарии всех стран, соединяйтесь!

СТАЛИНСКОЕ ЗНАМЯ

Орган Рязанского Обкома и Горкома ВКП(б), Областного и городского Советов депутатов трудящихся

№ 108 (8069) | Воскресенье, 3 июня 1945 года | ЦЕНА 20 КОП.

Успешно подготовиться к новому учебному году

Учебный год в школах приближается к своему завершению. Ученики младших классов уже отдыхают, скоро сдадут последние экзамены и их старшие товарищи.

Пора подумать о подготовке к новому учебному году. Новый учебный год будет проходить теперь в условиях мирного строительства и это пред'являет к вопросам подготовки особые требования.

Областной Комитет партии и Облисполком приняли специальное постановление о подготовке школ к новому учебному году. Задача партийных и советских организаций заключается сейчас в том, чтобы неукоснительно проводить в жизнь это постановление.

Обком ВКП(б) и Облисполком обязали облоно, горкомы и райкомы ВКП(б) и исполкомы городских и районных Советов немедленно начать подготовку к новому учебному году с тем, чтобы закончить ее не позднее 15 августа. В этот срок должна быть проделана большая серьезная работа.

Основную часть ее составляет хозяйственная подготовка школ: ремонт зданий, мебели, инвентаря, обеспечение топливом. Эта работа не может быть успешно проделана без самого широкого привлечения к ней общественности.

В прошлом году некоторые колхозы, в частности Рыбновского и Рязанского районов, показали пример подлинной заботы о школе. На свой счет и своими силами они отремонтировали школы, поделали недостающую мебель, завезли топливо. Дети занимались в чистых, теплых классах, зная, что этим они обязаны прежде всего своему родному колхозу.

В этом году помощь школе должна принять еще более массовый характер. Повседневно заботиться о школе, оказывать ей посильную помощь — долг всей советской общественности.

Пора решительно покончить с неудовлетворительным обеспечением школ топливом. Нельзя больше мириться с таким положением, когда дети сидят в классах одетые в пальто, шапки, варежки, когда учебная программа не выполняется из-за вынужденного перерыва в занятиях, как это имело место в ряде школ Каверинского и Мервинского районов.

Обком ВКП(б) и Облисполком обязали исполкомы Советов полностью обеспечить заготовку топлива для школ и квартир учителей к 1 сентября и к этому же сроку половину заготовленного топлива завезти на место. Школам выделяется необходимое количество транспорта, который никто не имеет права отрывать на другие цели до полного обеспечения школ топливом.

В целях повышения качества учебно-воспитательной работы и укрепления средней школы, Обком ВКП(б) и Облисполком сочли необходимым об'единить ряд средних школ, сохранив общий контингент учащихся. Это влечет за собой обязательную организацию при школах интернатов. И здесь многим могут помочь сельская общественность, родители, сами учащиеся. Интернаты надо организовать так, чтобы в них было чисто, уютно, тепло.

Вторую, не менее важную часть подготовки школ к учебному году составляет подготовка и переподготовка учительских кадров.

Требования к качеству обучения и воспитания детей в школе с каждым годом повышаются. Экзамены, проходящие сейчас, показывают в большинстве случаев хорошие знания учащихся. В этом большая заслуга учителей. Но есть еще школы (Раненбургский, Шелуховский районы), где результаты экзаменов говорят о крайне низком уровне знаний школьников, а, следовательно, о недостаточной работе и квалификации учителей. Это еще раз подчеркивает необходимость заботы о хороших педагогических кадрах.

К 15 августа школы должны быть полностью укомплектованы кадрами, имеющими соответствующее педагогическое образование. Педагогический институт, учительский институт, педагогические училища нашей области дадут немало молодых учителей; надо со всей внимательностью подойти к распределению выпускников на работу.

Большую роль играют курсовые мероприятия. Областной отдел народного образования должен будет провести в летний период месячные курсы по повышению квалификации учителей 1—4 классов и трехнедельные курсы при институте усовершенствования учителей для преподавателей 5—10 классов, директоров средних и семилетних школ.

Готовясь к новому учебному году, нельзя забывать и о создании лучших материально - бытовых условий для школьников, о помощи им в приобретении обуви, одежды. Колхозы, шефствующие предприятия путем организации декадников и воскресников в помощь школе, создания денежных и натуральных фондов всеобуча, многое сделают для нуждающихся школьников.

В подготовке школ к новому учебному году активную роль призваны сыграть комсомольцы. Ремонт школы, мебели, учебного оборудования, реставрация учебников, изготовление наглядных пособий — все это кровное дело комсомольских организаций.

Наша партия и правительство всегда показывали и показывают пример исключительно чуткого, заботливого отношения к детям, к молодому поколению советских граждан. И вопрос подготовки школ к новому учебному году нельзя рассматривать иначе, как дело большой государственной и партийной важности.

Обед у Председателя Совета Народных Комиссаров СССР И. В. Сталина в честь Личного Представителя Президента США г-на Г. Гопкинса

1 июня Председатель Совета Народных Комиссаров СССР И. В. Сталин дал обед в Кремле в честь Личного Представителя Президента США г-на Г. Гопкинса.

На приеме присутствовали г-н Г. Гопкинс с супругой, Посол США в СССР г-н В. А. Гарриман с дочерью, Посол Великобритании в СССР г-н А. К. Керр, Советник Посольства США г-н Д. Кеннан, Начальник Военной Миссии США генерал-майор Д. Дин, Помощник Государственного Секретаря США г-н Ч. Болен, генерал-майор С. Сполдинг, бригадный генерал Ф. Робертс, контр-адмирал Майплз.

С советской стороны присутствовали В. М. Молотов, А. И. Микоян, Л. П. Берия, Г. М. Маленков, Л. М. Каганович, Н. М. Шверник, Н. А. Вознесенский, Н. А. Булганин, А. Н. Косыгин, адмирал флота И. Г. Кузнецов, В. Н. Меркулов, М. М. Литвинов, И. М. Майский с супругой, Маршал авиации Ф. Я. Фалалеев, Маршал авиации Ф. А. Астахов, В. В. Кузнецов, Г. М. Попов, В. А. Сергеев, генерал-полковник Ф. И. Голиков и другие.

Обед прошел в теплой дружественной обстановке.

Указ Президиума Верховного Совета СССР

О награждении Героя Советского Союза Маршала Советского Союза Жукова Георгия Константиновича третьей медалью „Золотая Звезда"

За образцовое выполнение боевых заданий Верховного Главнокомандования по руководству операциями на фронте борьбы с немецкими захватчиками в районе Берлина и достигнутые в результате этих операций решающие успехи наградить Героя Советского Союза Маршала Советского Союза Жукова Георгия Константиновича третьей медалью «Золотая Звезда», соорудить бронзовый бюст с изображением награжденного и установить его на постаменте в городе Москве.

Председатель Президиума Верховного Совета СССР
М. КАЛИНИН.

Секретарь Президиума Верховного Совета СССР
А. ГОРКИН.

Москва, Кремль.
1 июня 1945 года.

Указ Президиума Верховного Совета СССР

О награждении Героя Советского Союза Маршала Советского Союза Рокоссовского Константина Константиновича второй медалью „Золотая Звезда"

За образцовое выполнение боевых заданий Верховного Главнокомандования по руководству операциями на фронте борьбы с немецкими захватчиками в районе Померании и Мекленбурга и достигнутые в результате этих операций успехи наградить второй медалью «Золотая Звезда» Героя Советского Союза Маршала Советского Союза Рокоссовского Константина Константиновича, соорудить бронзовый бюст с изображением награжденного и установить его на постаменте на родине награжденного.

Председатель Президиума Верховного Совета СССР
М. КАЛИНИН.

Секретарь Президиума Верховного Совета СССР
А. ГОРКИН.

Москва, Кремль.
1 июня 1945 года.

Указ Президиума Верховного Совета СССР

О награждении Героя Советского Союза Маршала Советского Союза Конева Ивана Степановича второй медалью „Золотая Звезда"

За образцовое выполнение боевых заданий Верховного Главнокомандования по руководству операциями на фронте борьбы с немецкими захватчиками в районе Праги и южнее Берлина и достигнутые в результате этих операций успехи наградить второй медалью «Золотая Звезда» Героя Советского Союза Маршала Советского Союза Конева Ивана Степановича, соорудить бронзовый бюст с изображением награжденного и установить его на постаменте на родине награжденного.

Председатель Президиума Верховного Совета СССР
М. КАЛИНИН.

Секретарь Президиума Верховного Совета СССР
А. ГОРКИН.

Москва, Кремль.
1 июня 1945 года.

Указ Президиума Верховного Совета СССР

О присвоении генерал-полковнику Рыбалко П. С. военного звания Маршала бронетанковых войск

Генерал - полковнику Рыбалко Павлу Семеновичу присвоить военное звание Маршала бронетанковых войск.

Председатель Президиума Верховного Совета СССР
М. КАЛИНИН.

Секретарь Президиума Верховного Совета СССР
А. ГОРКИН.

Москва, Кремль.
1 июня 1945 года.

Указ Президиума Верховного Совета СССР

О присвоении генерал-полковнику танковых войск Богданову С. И. военного звания Маршала бронетанковых войск

Генерал - полковнику танковых войск Богданову Семену Ильичу присвоить военное звание Маршала бронетанковых войск.

Председатель Президиума Верховного Совета СССР
М. КАЛИНИН.

Секретарь Президиума Верховного Совета СССР
А. ГОРКИН.

Москва, Кремль.
1 июня 1945 года.

Указ Президиума Верховного Совета СССР

О награждении Героя Советского Союза генерал-лейтенанта авиации Савицкого Е. Я. второй медалью „Золотая Звезда"

За образцовое выполнение боевых заданий командования на фронте борьбы с немецкими захватчиками, дающее право на получение звания Героя Советского Союза, наградить Героя Советского Союза генерал-лейтенанта авиации Савицкого Евгения Яковлевича второй медалью „Золотая Звезда", соорудить бронзовый бюст и установить его на постаменте на родине награжденного.

Председатель Президиума Верховного Совета СССР
М. КАЛИНИН.

Секретарь Президиума Верховного Совета СССР
А. ГОРКИН.

Москва, Кремль.
2 июня 1945 года.

Об уходе за посевами сельскохозяйственных культур в колхозах и совхозах

Постановление Обкома ВКП(б) и Облисполкома от 1 июня 1945 года

Бюро Обкома ВКП(б) и Облисполком обращают внимание райкомов ВКП(б), райисполкомов, директоров МТС и совхозов и правлений колхозов на исключительное значение в текущем году своевременного и тщательного ухода за посевами технических, пропашных, зерновых культур и семенников многолетних трав. Это необходимо потому, что за последние годы во многих колхозах и совхозах увеличилась засоренность полей, а большое количество весновспашки, запоздалая весна, низкие температуры в мае месяце при значительном количестве выпадающих осадков создают в текущем году почти повсеместно благоприятные условия для развития сорняков.

Несмотря на большую угрозу засорения посевов, многие колхозы и совхозы области до сих пор медленно развертывают прополку, как озимых, так и яровых, технических культур и многолетних трав, в то же время значительная часть трудоспособного населения колхозов и совхозов не привлечена на работу по уходу за посевами.

Во многих колхозах и совхозах области работающие на прополке и междурядной обработке колхозники и рабочие совхозов не выполняют установленных норм выработки. В организации труда колхозников и рабочих совхозов, занятых на прополке и междурядной обработке посевов, имеют место серьезные недостатки, колхозникам и рабочим совхозов не устанавливаются индивидуальные задания, не организована проверка выполнения дневных заданий и качества проведенных работ.

Обком ВКП(б) и Облисполком считают, что погодные условия весны текущего года и большая работа, проведенная на весеннем севе, создают повсеместно благоприятные условия для получения высокого урожая, и успех дела борьбы за урожай будет зависеть прежде всего от того, насколько партийные, советские и земельные органы мобилизуют все силы и средства колхозов, МТС и совхозов, сумеют привлечь всех трудоспособных колхозников и рабочих совхозов для борьбы с сорняками и обеспечат раннюю прополку и междурядную обработку технических, пропашных, зерновых культур и семенников многолетних трав.

В целях своевременного и тщательного проведения ухода за посевами и получения высокого урожая в 1945 году, бюро Обкома ВКП(б) и Облисполком постановляют:

1. Считать дело борьбы с сорняками и работу по прополке и междурядной обработке технических, пропашных, зерновых культур и семенников многолетних трав важнейшей задачей партийных, советских и земельных органов, колхозов, МТС и совхозов на ближайшее время.

Обязать Облзо, райкомы ВКП(б), райисполкомы, директоров МТС и совхозов и правления колхозов немедленно развернуть во всех колхозах и совхозах уход за сельскохозяйственными культурами, обеспечив привлечение на прополочные работы всего трудоспособного населения и подростков колхозов и совхозов.

2. Утвердить план междурядной обработки и ручной прополки посевов технических, пропашных, зерновых культур и семенников многолетних трав с распределением по районам и трестам совхозов, видам и срокам проведения работ, согласно приложениям.

3. Обязать райкомы ВКП(б), райисполкомы, директоров трестов совхозов в трехдневный срок установить планы и сроки ухода за посевами и довести их до колхозов и совхозов, обеспечить доведение заданий внутри колхозов и совхозов до бригад и звеньев, а в бригадах и звеньях до каждого трудоспособного колхозника и рабочего совхоза.

4. В связи с тем, что значительная часть посевов яровых зерновых культур произведена по весновспашке, а озимые хлеба во многих колхозах и совхозах были высеяны по свеже-вспаханным землям, предложить райкомам ВКП(б), райисполкомам, директорам трестов совхозов обеспечить проведение в колхозах и совхозах ранней прополки озимых и яровых хлебов, имея в виду, что ранняя прополка посевов дает значительное повышение урожая зерновых культур и уменьшает затраты труда по уходу за посевами. В этих целях провести следующие мероприятия:

а) организовать в широких размерах боронование посевов яровых колосовых культур, проса, подсолнечника и других пропашных культур, в первую очередь на уплотнившихся от дождей почвах, для чего председателям колхозов, директорам совхозов и агрономам райзо, МТС и совхозов определить площади посева зерновых культур, на которых необходимо провести боронование.

Предупредить правления колхозов и директоров совхозов, что боронование посевов пропашных культур не заменяет своевременной прополки и обработки междурядий;

б) до 10-го июня с. г. провести прополку всех озимых культур, а яровые зерновые культуры прополоть до выхода их в трубку.

Сплошные посевы проса прополоть два раза — первую прополку провести при появлении всходов проса и вторую — в начале кущения.

На широкорядных посевах провести двух-трехкратное рыхление междурядий с одновременной прополкой сорняков в рядках.

5. Бюро Обкома ВКП(б) и Облисполком отмечают, что многие партийные, советские и земельные органы за последнее время недооценивают междурядную обработку и прополку технических, пропашных и овощных культур, что особенно опасно в текущем году в связи с большим количеством выпадающих осадков и сильной засоренностью полей и обязывают райкомы ВКП(б) и райисполкомы обеспечить в 1945 году проведение следующих работ по уходу за пропашными и техническими культурами:

а) организовать своевременную шаровку сахарной свеклы одновременно с появлением всходов, прорывку провести при образовании первой пары настоящих листьев, вслед за прорывкой провести проверку плантаций, закончив ее не позднее образования четвертой пары листьев. В этот же период провести подсадку изреженных мест, обеспечив густоту насаждений не менее 100 тыс. корней на га. В течение вегетационного периода провести 2—3-кратное рыхление междурядий, а также и подкормку растений местными и минеральными удобрениями;

б) рекомендовать колхозам и совхозам провести 2-х кратное боронование картофеля, первое боронование немедленно после посадки и второе — при появлении всходов. При полном появлении всходов подсадить яровизированные клубни или побеги в изреженных местах, обеспечив густоту посадки не менее 40—45 тыс. растений на гектаре. В течение летнего периода провести не менее двух рыхлений междурядий и окучиваний с прополкой сорняков в рядках;

в) обеспечить содержание посевов овощных культур и кормовых корнеплодов чистыми от сорняков, а междурядия разрыхленным для чего провести не менее двух—трех пропашек или мотыжений междурядий и не менее двух—трех прополок;

г) на посевах кок-сагыза провести не менее 4-х рыхлений междурядий и прополок и прочистку плантаций от некаучуконосных одуванчиков;

д) провести на посевах махорки не менее трех прополок в рядках и трех рыхлений междурядий, вершкование бутонов по мере их появления и не менее 3-х пасынкований;

е) на посевах подсолнечника провести не менее двух прополок и междурядных обработок с прорывкой растений в рядках;

ж) провести в ранние сроки прополку льна-долгунца, конопли, и горчицы.

6. Обязать Облзо, райкомы ВКП(б), райисполкомы, директоров МТС и совхозов и правления колхозов обратить особое внимание на уход за семенными участками, обеспечив получение на них высокого урожая. В этих целях:

а) провести отграничение семенных участков в натуре, закрепить их за специальными семеноводческими звеньями;

б) провести первоочередную и высококачественную прополку и междурядную обработку посевов на семенных участках, обеспечив содержание их в чистом от сорняков, а междурядий в разрыхленном состоянии;

в) провести сортовую и видовую прочистку посевов на семенных участках;

г) закончить отвод семенников многолетних трав в натуре во всех колхозах не позднее 10-го июня с. г., обеспечить своевременную прополку семенников трав от сорных растений, а на широкорядных посевах, кроме прополки, не менее двух рыхлений междурядий.

7. Для обеспечения своевременного ухода за сельскохозяйственными культурами обязать райкомы ВКП(б), райисполкомы, директоров совхозов и правления колхозов:

а) не позднее 10 июня с. г. выделить для проведения междурядной обработки посевов необходимое количество тракторов, живого тягла и сельскохозяйственного инвентаря, не занятых на весеннем севе и под'еме паров.

б) подготовить и отремонтировать для междурядной обработки пропашной инвентарь—пропашники, конные и ручные планеты, культиваторы и принять меры к срочному изготовлению недостающего ручного инвентаря для ухода за сельскохозяйственными культурами;

в) провести закрепление технических культур, овощей, картофеля, проса, семенников трав и семенных участков зерновых за звеньями, а внутри звеньев за отдельными колхозниками с тем, чтобы на всех работах по уходу за посевами была применена звеньевая организация труда. Широко и повсеместно внедрить индивидуальную сдельщину и дачу заданий каждому колхознику с отводом в натуре площади на весь срок ухода за посевом;

г) в целях полного использования рабочего дня, организовать питание в поле для колхозников и рабочих совхозов, работающих на отдаленных полях;

д) организовать в колхозах и совхозах и обеспечить бесперебойную работу детских яслей, площадок и садов на все время полевых работ, привлекая для этого учителей, медицинских работников и опытных пожилых колхозниц.

Рекомендовать колхозам, не имеющим возможности организовать детские ясли, сады и площадки, обеспечить уход за детьми на дому, об'единяя их для этого в группы и поручая уход за детьми опытным пожилым колхозницам, с оплатой их труда за счет колхоза.

8. В целях предупреждения распространения сорняков, обязать правления колхозов и директоров совхозов производить систематическое скашивание их до цветения на межах, пустырях, дорогах, усадьбах и других необрабатываемых участках.

9. В связи с тем, что природные условия текущего года благоприятны для массового появления сельскохозяйственных вредителей и болезней, обязать Облзо, райкомы ВКП(б), райисполкомы, директоров МТС и совхозов, правления колхозов и агрономов установить постоянное наблюдение за появлением вредителей и болезней сельскохозяйственных растений, а при их обнаружении немедленно принимать меры борьбы с ними.

Предложить сельхозснабу — т. Титкину до 10-го июня завезти в районы необходимое количество ядо-химикатов для проведения борьбы с болезнями и вредителями сельскохозяйственных культур, согласно приложению.

10. Обязать райкомы ВКП(б), райисполкомы и земельные органы установить надлежащий контроль за качеством работ по уходу за посевами, организовать ежедневную приемку обработанных площадей бригадирами от колхозников и звеньевых, а председателем колхоза и директором совхоза — от бригадиров не позднее трех дней после прополки данного участка.

Обязать заведующих райзо и директоров МТС закрепить агрономов за группами колхозов для наблюдения и организации работ по прополке и междурядной обработке посевов.

11. В связи с значительным расширением за последние годы посевов сельскохозяйственных культур, особенно картофеля и овощей в подсобных хозяйствах предприятий и учреждений, обязать руководителей предприятий и учреждений, имеющих подсобные хозяйства, райкомы и горкомы ВКП(б), райисполкомы и горисполкомы обеспечить проведение своевременной и тщательной прополки и междурядной обработки картофеля, овощных, крупяных и зерновых культур в подсобных хозяйствах, оказав им необходимую помощь рабочей силой.

12. Предложить редактору газеты «Сталинское знамя» тов. Поздняковой и редакторам районных газет обеспечить широкое освещение в печати хода междурядной обработки и прополки посевов в колхозах, совхозах и подсобных хозяйствах и опыта передовых колхозов и совхозов по уходу за сельскохозяйственными культурами.

13. Обязать райкомы ВКП(б) и райисполкомы обсудить настоящее постановление Обкома ВКП(б) и Облисполкома на заседаниях райкомов партии, райисполкомов, общих собраниях колхозников, рабочих и служащих совхозов и принять необходимые меры по его выполнению.

Секретарь Обкома ВКП(б)
А. МАРФИН.

Председатель Облисполкома
Ф. МАМОНОВ.

В Обкоме ВКП(б) и Облисполкоме

Обком ВКП(б) и Облисполком, рассмотрев данные областного социалистического соревнования районов, участвующих в строительстве газопровода Саратов—Москва, за период с 10 по 25 мая с. г., признали победителем в социалистическом соревновании Ухоловский район, обеспечивший активное участие населения на рытье траншей. С начала работы по 25 мая районом вырыто траншей 3.600 погонных метров.

Обком ВКП(б) и Облисполком постановили вручить переходящее Красное знамя Обкома ВКП(б) и Облисполкома Ухоловскому району (секретарь райкома ВКП(б) тов. Степанов, председатель райисполкома тов. Кудишин).

Отмечена хорошая работа по выполнению взятых социалистических обязательств на строительстве газопровода Саратов — Москва Букринского района (секретарь райкома ВКП(б) тов. Тропихин, председатель райисполкома тов. Хабаров) и Рязанского района (секретарь райкома ВКП(б) тов. Ларионов, председатель райисполкома тов. Грошкин).

Обком ВКП(б) и Облисполком признали совершенно неудовлетворительной работу Кораблинского района на рытье траншей газопровода и обязали секретаря райкома ВКП(б) тов. Аверкина, председателя райисполкома тов. Яшкина немедленно принять необходимые меры, обеспечивающие своевременное выполнение взятых районом социалистических обязательств на строительстве газопровода Саратов — Москва.

Вручение орденов партийным и советским работникам области, награжденным за успешное выполнение хлебозаготовок

Вчера председатель Исполкома Областного Совета депутатов трудящихся тов. Ф. А. Мамонов вручил ордена Отечественной войны 1-й и 2-й степени первым секретарям райкомов партии, председателям райисполкомов и уполномоченным Наркомзага, награжденным Указом Президиума Верховного Совета СССР за успешное выполнение государственного плана хлебозаготовок 1944 года.

Среди награжденных секретарь Чучковского райкома партии т. Гусев, Спасского — т. Дубков, Старожиловского—т. Ермаков, Ермишинского—т. Каухов, Рязанского—т. Ларионов, Сасовского—т. Мишкин, Рыбновского—т. Петрин, председатели райисполкомов: Сасовского т. Бабаев, Шелуховского т. Бобров, Старожиловского т. Михайлов, Ижевского т. Смирнов, уполномоченные Наркомзага по Шиловскому району т. Богомолов, по Рыбновскому т. Веденеев, по Сасовскому т. Косарев, по Спасскому т. Петрунин и другие.

От имени награжденных выступили секретарь Сасовского райкома партии т. Мишкин и председатель Захаровского райисполкома т. Карначев. Они горячо благодарили партию, правительство и великого организатора побед товарища Сталина за высокую награду.

— Работа по заготовке зерна и сельскохозяйственных продуктов высоко оценена правительством. Это возлагает на нас еще больше ответственности за выполнение хлебопоставок в этом году, —говорит т. Мишкин. — Сейчас наступает ответственный момент в борьбе за получение высокого урожая. Надо организованно провести прополочные работы и уход за посевами. Я заверяю, что с поставленными задачами в текущем году мы справимся еще лучше.

Председатель Облисполкома т. Мамонов призвал награжденных лучше работать, чтобы в этом году добиться хороших успехов.

К этому обязывает нас награда, — говорит он. — Задача состоит в том, чтобы в ближайшие дни закончить весенне полевые работы в каждом колхозе и организовать хороший уход за посевами. Успех борьбы за высокий урожай будет зависеть от того, как мы сумеем организовать эти работы. Надо привлечь все трудоспособное население, чтобы обеспечить прополку и междурядную обработку посевов. Надо уже сейчас заботиться об урожае будущего года — поднимать пары.

Прошлый сельскохозяйственный год был военным годом. Теперь страна вступила в период мирного развития. Сегодня в торжественный час мы обещаем нашей партии, правительству и товарищу Сталину, что добьемся новых успехов в развитии сельского хозяйства.

За высокий урожай

Горячая работа кипит на участках комсомольско - молодежных звеньев высокого урожая. Добившись в прошлом году хороших результатов, молодые колхозники взяли на себя новые обязательства.

Молодежное звено Марии Куликовой из колхоза имени Наркомфина обязалось получить урожай яровой пшеницы не менее 25 центнеров с каждого гектара. Сев проведен по хорошо обработанной почве и своевременно.

Энергично работают на своих участках звенья Марии Кирюшкиной, Пелагеи Шувариковой, Любови Зоткиной и других.

И. НАЗИН,
инструктор Сасовского райкома ВЛКСМ.

Окружить заботой и вниманием детей фронтовиков

Незатейливые хаты деревни Кузьминское Рыбновского района в беспорядке раскинулись по зеленому лугу. В одной из хат — интернат для детей, потерявших родителей во время войны. Мы подходим к интернату.

— Вам кого, тетю Аню? — предупредительно спрашивает нас малыш, опрятно одетый в новенький костюмчик.— Сейчас позову.

Но малышу не пришлось трудиться: тетя Аня или заведующая интернатом Анна Ивановна Коликова уже шла нам навстречу.

— Хотите посмотреть мое хозяйство? Пожалуйста, пожалуйста! Вот оно, все тут,—и Анна Ивановна, улыбаясь, разводит руками.

Хозяйство не так уж обширно, но радует глаз чистота, опрятность, свойственные хорошей, аккуратной хозяйке.

Восемь обитателей интерната чувствуют себя прекрасно. Кузьминцы приветливо приняли детей.

Районные советы и колхозники нашей области уделяют много внимания детям фронтовиков, ребятам, потерявших родителей в тяжелые годы войны. И в этом сказались добрые чувства, широкая душа русского человека.

В доме-интернате Никуличинского сельсовета Рязанского района в самые тяжелые дни войны колхозники давали детям ежедневно на каждого ребенка полкилограмма хлеба, поллитра молока, 80 граммов мяса. Картофеля, капусты и других овощей отпускали столько, сколько потребуется, без всяких норм.

Уже в этом году колхозники Клепиковского района в фонд помощи семьям военнослужащих и детям-сиротам засеяли около 13 га зерновых и овощей.

Можно привести десятки, сотни примеров, когда дети фронтовиков, погибших в борьбе за Родину, приняты в семьи колхозников, рабочих и служащих, воспитываются так же, как и их собственные дети. Михаил Андреевич Балашов, сотрудник Рязанской психбольницы, говорит:

— Мы с женой воспитываем девочку Валю пяти лет, мать которой три года сражалась на фронтах Отечественной войны. Скоро она вернется и у нее, так же, и у нас, будет большая радость.

Да, многие фронтовики, считающие своих детей погибшими, найдут их здоровыми, цветущими, жизнерадостными. Какая это будет для них радость, какая замечательная награда за тяжелые годы, проведенные на фронтах Отечественной войны!

Однако не везде о детях заботятся так, как это следует. Среди руководящих работников районных советов, заведующих районными отделами социального обеспечения, народного образования, к сожалению, найдется немало черствых душ. Они ограничивают свою помощь детям только тем, что принимают пространные резолюции и произносят пышные речи.

В Тумском районе — 130 детей, потерявших родителей.

— Что же, — скажет председатель райисполкома тов. Митин, — все они устроены...

Так ли это?

Двенадцатилетняя девочка Тамара Ломина живет со старой бабушкой в дер. Щурово, Тумского сельсовета. Обе они совершенно беспомощны, дом развалился, нет обуви, одежды. Колхоз отказал им даже в лошади, чтобы подвезти немного дров.

В той же деревне живет с бабушкой сирота Витя Агеев — отличный ученик, способный мальчик. И ему колхоз помогает очень плохо.

Самое страшное в отношении к детям— это формализм, чиновничий, бездушный, подход. Иные работники райисполкомов, райсобесов и отделов народного образования полагают, что они делают большое дело, если выдают детям фронтовиков положенное государством пособие. Нет, этого далеко недостаточно. К пособию нужно приложить отеческую заботу, тепло, и, если хотите, особую нежность. Только это может заменить ребенку отца, мать, семью.

Совершенно нетерпимым является отношение к детям в Спасском районе, где заведующий районным отделом народного образования даже не знает, сколько в районе имеется детей, отданных на патронат. Этот вопрос смутил зав. районо тов. Савостикову.

— Видите ли, инспектор в районе, а списки все у него.

Дело тут не в инспекторе, но в списках, а в бездушном отношении тов. Савостиковой к детям фронтовиков. Списки потом были найдены, но оказалось, что сирот, занесенных в эти списки, в районе вообще не существует, а вот дети, незанесенные в списки, живут очень плохо. В Гавриловском сельсовете, например, совершенно беспризорными живут брат и сестра Суховы. Мальчику 9 лет, девочке—14. Никого — ни районные организации, ни сельский совет, ни правление колхоза не интересует, что дети не имеют обуви, не имеют топлива для приготовления пищи.

А вот сироты Борискины Александр и Мария, живущие в дер. Кириловка, Воротского сельсовета, внесены в списки патронированных по Семионовскому району. Однако ребятам от этого не легче. По халатности районного отдела социального обеспечения они в течение года не получали положенного пособия. Почему? Потому, что их документы куда-то затерялись.

Приведенные факты красноречиво говорят о том, что вопросу устройства детей, оставшихся без родителей, все еще местные партийные и советские органы уделяют мало внимания. В стороне от этого важного дела пока стоят комсомольские организации. А кому, как не им, прежде всего, следует позаботиться о создании нормальных бытовых условий для подрастающего поколения — детей фронтовиков.

Следует больше внимания уделить этому вопросу и районным отделам народного образования. Нельзя ограничиваться только составлением списков детей, содержащихся на патронате, в опеке. Надо постоянно наблюдать за тем, как воспитываются дети, как они учатся и удовлетворены ли их самые насущные потребности.

Наконец, решительно должна быть перестроена работа постоянных комиссий райисполкомов по устройству детей. Комиссии должны быть постоянно действующими, быстро исправляющими все недостатки в бытовом и культурном обслуживании детей фронтовиков.

Некоторые полагают, что с окончанием войны можно ослабить работу, связанную с обслуживанием детей. Наоборот, эта работа должна проводиться в еще больших масштабах. Ею должны еще энергичнее заниматься партийные, советские, комсомольские организации.

Всенародной заботой, теплым вниманием надо окружить детей фронтовиков, особенно тех, родители которых погибли в борьбе за свободу и независимость нашей Родины.

И. ГОРСКИЙ,
майор госбезопасности.

ПО РЯЗАНИ и ОБЛАСТИ

Пионерские лагери для детей медработников

При городской больнице имени Семашко открываются пионерские лагери для детей медицинских работников. За три смены в лагере культурно отдохнут 240 детей. В первую очередь в лагери будут приниматься дети фронтовиков и военнослужащих.

Сейчас оборудуется лагерное помещение, укомплектовывается обслуживающий персонал.

Кроме этого, открываются пионерские лагери в Пронске, Ухолове, Сасове и Спасске.

КОНЦЕРТ В КОЛХОЗЕ

По инициативе Букринского райкома ВЛКСМ организована молодежная концертная бригада в составе тт. Базеевой, Всениной, Рощиной и других.

На-днях бригада дала концерт в колхозе имени Молотова. Особенно колхозникам понравилось исполнение русских народных песен «Калинка», «Рябина» и других.

Залежи фосфоритных камней

Работники Муравлянского районного краеведческого музея на территории Мордовского сельсовета нашли залежи фосфоритных камней. Эти камни легко перерабатываются в фосфоритную муку при толчении их в ступе.

Сейчас производятся опыты с удобрением. Фосфоритной мукой удобрены участки земли, на которых выращиваются люцерна, томат, капуста и т. п.

Работники музея решили определить размеры залежей фосфоритных камней, построить примитивную мельницу.

Краевед **С. ГОЛИЦЫН.**

КРУПНЫЕ ВЫИГРЫШИ

В районные сберегательные кассы от трудящихся области ежедневно поступают облигации на которые пали крупные выигрыши. В Больше-Коровинскую сберегательную кассу счетовод колхоза «Ударник» тов. Бакина пред'явила облигацию 2-го Военного государственного займа, на которую пал выигрыш в 10 тысяч рублей.

По 5 тысяч рублей выиграли колхозники Букринского района тт. Гуськов, Ракитина.

Рязанская Центральная сберегательная касса выдала по билету Третьей денежно-вещевой лотереи тов. М. Аксеневой 5 тысяч рублей, тов. А. Осонину на облигацию 2-го Военного государственного займа—25 тысяч рублей.

Успех охотника Сидорова

Инвалид Отечественной войны охотник Г. А. Сидоров из деревни Куркино, Рязанского района, взял обязательство в этом году уничтожить 25 волков.

Не так давно во время охоты он напал на волчье логово. В это время тов. Сидоров убил самца - матерого волка, взял живьем семь молодых волчат, а подстреленная волчица скрылась в лесу.

Выводок волчат и убитого волка охотник сдал в районную контору «Заготживсырье».

К конфликту Франции с Сирией и Ливаном

В связи с возникшим конфликтом Франции с Сирией и Ливаном, принявшим характер вооруженных столкновений, Советское Правительство обратилось с особым заявлением к Правительству Франции, а также к Правительствам Великобритании, Соединенных Штатов Америки и Китая. При этом Советское Правительство отметило, что, по поступившим сообщениям, на территории Сирии и Ливана происходят военные действия и что находящиеся там французские войска вошли в столкновение с сирийцами и ливанцами, производя артиллерийский и минометный обстрел, а также обстрел с самолетов столицы Сирии—города Дамаска. Вооруженные столкновения имеют также место в некоторых других городах Сирии и Ливана. Количество убитых и раненых увеличивается с каждым днем. Положение усугубляется тем, что указанные три государства—Франция, Сирия и Ливан являются членами Об'единенных Наций, участвующими в происходящей в Сан-Франциско Конференции.

Далее отмечается, в заявлении Советского Правительства, что события в Сирии и Ливане не соответствуют духу решений, принятых в Думбартон-Оксе, и целям происходящей в Сан-Франциско Конференции Об'единенных Наций по созданию организации для обеспечения мира и безопасности народов. Поэтому Советское Правительство считает, что должны быть приняты срочные меры к тому, чтобы прекратить военные действия в Сирии и Ливане уладить возникший конфликт мирным порядком.

С этим предложением Советское Правительство обратилось к Французскому Временному Правительству, а также к Правительствам Великобритании, Соединенных Штатов Америки и Китая, которым принадлежит инициатива создания послевоенной организации мира и международной безопасности.

ИНФОРМБЮРО НАРКОМИНДЕЛА СССР.

Письма в редакцию

Вода и мост

На большаке Ряжск—Ухолово, между селами Еголдаево и Василевка, половодьем разрушило мост. Из-за этого ежедневно автомашины и подводы застревают в грязном овраге.

Председатель Ряжского райисполкома тов. Сизов и заведующий дорожным отделом тов. Сидоров хорошо знают об этом, но не заботятся о восстановлении моста.

На нашем фотоснимке изображен мост. Фотограф заснял его на память ряжским дорожникам.

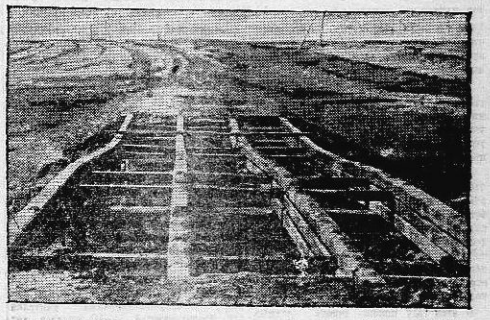

Однажды вешняя вода
Без всякого труда
Мост подняла, рванула, потащила...
Когда ж ее исчезла сила,
Побрел народ в обход
Через грязнейший брод.
Вот стали в рике, в доротделе
Без устали судить об этом важном деле.
— Устроим,—заявил тогда Сизов.—
На наш ли зов
Не соберутся плотники могучей стаей!

—Мы мостик сей шутя поставим.—
Дорожник Сидоров сказал...
Вопрос стоял ребром, он не слезал
С повестки совещаний, заседаний исполкомов.
...Нам сообщил один знакомый,
Что видел он и слышал он на днях,
Как на конях
Проехали по броду,
Весеннюю ругая воду...
Мораль сей басни: не в воде беда,
А в том, что вместо дел—речей вода.

В. ЧИЖОВ.

На кораблинских улицах

—Ну и грязь в Кораблине!—удивляется каждый, попав в этот районный центр в весеннюю пору. Действительно, грязь здесь непролазная, особенно против зданий райисполкома, военкомата, райупивермага, т. е. как раз в наиболее людных местах.

А летом Кораблино отличается обилием пыли и недостатком воды. Благоустроенных колодцев почти нет. Случись пожар—и тушить нечем. Очень мало древесных насаждений. Еще до войны насадили парк, но об уходе за ним забыли. Изгородь во многих местах поломана, по парку свободно гуляют козы, овцы, они ломают и гложут деревья. Нет ни деревца ни на улице, ни на усадьбах колхозников.

Никакой заботы о благоустройстве не чувствуется в Кораблине. А возможности привести в порядок районный центр есть. Нужно только организовать народ на это дело.

Скоро наши воины будут возвращаться в родные края. Надо позаботиться о том, чтобы их встречали чистые, благоустроенные города и села.

П. УСПЕНСКИЙ.

Восстановить мельницу

В Сасовском районе при совхозе «Батьки», вблизи Андреевского спиртзавода, имеется большой проточный пруд, который пополняется водой из лесных родников.

Когда-то на этом пруде стояла мельница, просорушка, толчея. Мельница обслуживала крестьян окружающих селений. Теперь от нее остался один постамент, плотина обветшала. Колхозникам приходится ездить на мельницу за 18—22 километра.

Местным организациям необходимо изыскать средства на восстановление новой плотины и мельницы.

Проточный пруд с богатым запасом воды — это клад, которым до сего времени никто не хочет воспользоваться.

П. СОЛОВЬЕВ,
технорук Андреевского спиртзавода.

Горячее сочувствие и мрачное предчувствие

В доме 29 по улице Радищева в квартире, где проживает семья военнослужащего Матюшина, начал обваливаться потолок.

Узнав об этом, начальник горжилуправления тов. Архипов обеспокоился и послал техника-осмотрщика выяснить об'ем и срочность ремонта. Техник тревожно доложил, что без подпорок потолок долго не продержится.

Сообщение техника с волнением услышала управдомами участка № 59 тов. Ванюшина. По указанию тов. Архипова она немедленно приняла руководство ремонтными работами.

— Вот и делу конец, — подумает иной читатель. Увы, оно даже не начиналось.

Вскоре с лиц начальников слетела тень заботы. Теперь беспокоится одна лишь семья Матюшиных, предчувствуя, что потолок в квартире рухнет гораздо раньше, чем в ней появится домоуправ со всем необходимым для ремонта.

И. КОРОЛЕВИЧ.

Зам. отв. редактора **А. ЧУВАКИН.**

ВНИМАНИЮ ПРЕДСЕДАТЕЛЕЙ ОБКОМОВ ПРОФСОЮЗОВ ГОРОДА РЯЗАНИ

Пионер-лагерная комиссия приступила к выдаче путевок на первую смену в пионерлагерь (Солотча). Путевки необходимо получить не позднее 6 июня 1945 года в бухгалтерии пионерлагеря (ул. Подбельского, д. 8, кв. 3).

Гр-н **Трепаков Сергей Иванович**, проживающий в г. Рязани по ул. Горького, д. 1, возбуждает ходатайство в нарсуде 2 участка г. Рязани о разводе с женой **Мишиной Серафимой Степановной**, проживающей в с. Затишье, Рязанского района.

Международный обзор

С каждым днем растет число гитлеровцев и квислинговцев всех мастей, попадающих в руки союзников. Общественность демократических стран и прогрессивная печать требуют сурового наказания всех военных преступников, причинивших столько горя и страданий народам Европы.

Однако в ряде стран все еще находятся защитники гитлеровцев и их приспешников. Представители реакционных кругов делают все возможное, чтобы выгородить своих подзащитных. Ряд газет и в их числе английская «Дейли телеграф энд Морнинг пост» призывает в связи с этим к быстрейшей организации суда над всеми фашистскими преступниками.

Прогрессивная часть французской печати возмущается снисходительностью французской юстиции по отношению к изменникам и предателям. Газеты сообщают, что смертный приговор Денну, бывшему верховному комиссару в Сирии и Ливане, виновному в измене родине, до сих пор не приведен в исполнение. Распространяются даже слухи о возможности пересмотра решения суда по его делу. Не меньшее возмущение общественности вызывает освобождение из тюрьмы под давлением «влиятельных кругов» известного французского фашиста Лемегр Дебрей.

Широкие круги общественности, все народы демократических стран не хотят и не могут допустить того, чтобы преступники избежали справедливого возмездия. Преступники должны понести заслуженную кару.

* * *

Немало гитлеровцев обосновалось в так называемых «нейтральных» странах. В Швеции, например, с ними в ряде случаев обращаются, как с почетными гостями. Как известно, в этой стране до сих пор продолжают выходить профашистские газеты, финансировавшиеся в свое время агентами Геббельса. Эти газеты не упускают случая, чтобы воспользоваться любым событием, вроде освобождения советскими войсками острова Борнхольм, для продолжения геббельсовской антисоветской пропаганды. Подобной пропагандой агенты фашизма стремятся вызвать раскол среди союзников. В Швеции до сих пор продолжает действовать так называемая «Дейче Академи»—германская академия, в течение многих лет распространяющая гитлеровскую пропаганду.

Видное место в послевоенных планах гитлеровцев продолжает занимать фашистская Испания, на протяжении всей войны служившая опорной базой Гитлера и Муссолини. Французская газета «Либерасьон» сообщила недавно, что за несколько месяцев до капитуляции Германии, гестапо взяло в свои руки испанскую секретную службу. Используя свои кадры и кадры Франко, гитлеровцы стремились создать в Испании мощную организацию, с целью подрыва единства в рядах союзников и подготовки новой мировой войны. Они создали специальные замаскированные шпионские организации. Одна из них, например, получила название «германо-испанская культурная Ассоциация». Центр ее находится в Барселоне, а многочисленные отделения размещены в других городах Испании. Основные кадры этой организации вербовались среди бывших членов «Голубой дивизии».

Франкистская Испания служит убежищем для фашистских главарей и из других стран. Так, несмотря на неоднократные представления, Франко отказался выдать пригретых им Лаваля, Дегреля и других преступников. В связи с этим комиссия по иностранным делам Французской Консультативной Ассамблеи 26 мая приняла резолюцию, требующую, чтобы французское правительство порвало отношения с Франко. «После поражения Германии и фашистской Италии,— говорится в резолюции,—верность демократическим принципам, за которые сражались союзники, а также французская безопасность требуют устранения режима Франко».

Движение за разрыв отношений с этим агентом Гитлера, начавшееся в ряде стран еще несколько лет назад, заметно усилилось в последнее время. Правда, до сих пор только правительство Гватемалы порвало отношения с Франко. Однако резолюции с таким же требованием были приняты парламентами Кубы, Венецуэлы, Коста-Рики. Аналогичные предложения вносились и в конгрессе США. Многочисленные профсоюзные, культурные и другие организации ряда стран требуют немедленного разрыва с Франко. «Иберия,—пишет английская газета «Стар»,—является последним оплотом фашизма в Европе. Сто тысяч немцев, ставших постоянными жителями полуострова, представляют собой мощный источник будущих беспокойств. Все они являются нацистами, которым дал приют наиболее ревностный соучастник Гитлера в Европе. Режим Франко должен быть поставлен вне закона».

* * *

Истекшая неделя ознаменовалась организацией в Англии нового правительства. Большинство газет называет его «переходным», предсказывая ему кратковременное существование, ибо до исхода парламентских выборов времени осталось не так много. Они, вероятно, состоятся 5 июля. Однако, газета «Таймс» склонна считать это правительство органом «готовым бороться за то, чтобы избиратели поручили ему длительное политическое руководство».

В прежнем коалиционном правительстве 40 главных правительственных постов распределялись следующим образом: 22 принадлежали консерваторам, 8—лейбористам, 2—либералам, 2—национал-либералам и 6—независимым. В новом правительстве эти посты распределяются уже иначе: 27 занимают консерваторы, 9—независимые и 4—либералы.

Таким образом лейбористы, имевшие 8 министерских постов, в том числе три в составе военного кабинета, не вошли в правительство.

Во вновь сформированном правительстве основные посты заняли прежние министры—Черчилль, Иден, Андерсон, Эмери, Кренборн, Григг и другие.

Избирательная кампания в Англии развернулась еще не полностью. Однако, уже сейчас наблюдается значительная активизация основных партий, поскольку времени до выборов осталось мало. Борьба между этими партиями развертывается по ряду внутриполитических вопросов. К ним, в первую очередь, относятся контроль над угольной и некоторыми другими отраслями промышленности и над финансами, планы предотвращения массовой безработицы, жилищное строительство и другие. Наряду с этим, в последние дни заметно усиливается внимание и к внешне-политическим вопросам. Некоторые газеты полагают даже, что внешне-политические вопросы в ходе кампании могут стать основными.

Политическая жизнь Англии будет таким образом развиваться сейчас под знаком нарастания борьбы между партиями.

И. ЛАПИЦКИЙ.

АДРЕС РЕДАКЦИИ: Рязань, ул. Радищева, дом № 24. ТЕЛЕФОНЫ: ответ. редактора — 89, зам. отв. редактора — 9—19, отв. секретаря — 34, отделов: партийной жизни и пропаганды марксизма - ленинизма, рабселькоров и писем, промышленного — 4—51, сельскохозяйственного — 4—64, бухгалтерии и отдела объявлений — 6—05, выпускающего — 1—68.

НБ02928. Заказ № 2227. Тираж 36180. Рязанская типография.

Пролетарии всех стран, соединяйтесь!

СТАЛИНСКОЕ ЗНАМЯ

Орган Рязанского Обкома и Горкома ВКП(б), Областного и городского Советов депутатов трудящихся

№ 109 (8070) | Вторник, 5 июня 1945 года | ЦЕНА 20 КОП.

Уход за посевами—важнейший этап в борьбе за урожай

Победа советского народа над гитлеровской Германией воодушевила колхозное крестьянство на новые подвиги в труде, на дальнейшее процветание и укрепление мощи социалистического государства. Колхозники упорно борются за высокий урожай хлебов, овощей и технических культур.

Весенний сев — первый этап борьбы за высокий урожай—подходит к концу. После обильных дождей установилась благоприятная для развития посевов солнечная погода. Быстрее завершая сев проса и посадку картофеля, колхозы наряду с под'емом паров и подготовкой к уборке, уже сейчас должны установить заботливый уход за посевами. Рожь раскустилась, местами начала выходить в трубку. Дружно идут в рост яровые хлеба. Успех борьбы за урожай теперь зависит прежде всего от того, насколько партийные, советские, земельные органы сумеют привлечь всех трудоспособных колхозников на борьбу с сорняками и обеспечат раннюю прополку и междурядную обработку технических, пропашных, зерновых культур и семенников многолетних трав.

Опыт передовых колхозов, бригад и звеньев показывает, что тщательный и своевременный уход за посевами имеет исключительное значение. Как отметили в своем постановлении Обком ВКП(б) и Облисполком, это необходимо сделать еще и потому, что за последние годы во многих колхозах и совхозах увеличилась засоренность полей, а большое количество весновспашки, запоздалая весна, низкие температуры в мае при значительном количестве выпадающих осадков создают в текущем году благоприятные условия для развития сорняков. Вот почему уход за посевами является важнейшей задачей партийных, советских, земельных органов, колхозов, совхозов, МТС, всех тружеников полей во втором этапе борьбы за высокий урожай.

Колхозники сельхозартели «Прожектор» Ново-Деревенского района, сразу же с появлением сорняков на полях озимых посевов начали их удаление. В чистоте содержат свои посевы колхозники сельхозартелей Карл - Марксовского сельсовета, Сараевского района. Не дожидаясь окончания сева поздних яровых культур, они вышли на участки озимых и удалили сорняки. В первую очередь они пропололи семенные участки. Так поступают передовики, а в ряде районов соблюдают вредную очередность. Главный агроном Тумского райземотдела тов. Белова говорит, что на-днях возьмемся за прополку, пока некогда, идет сев. И неудивительно после этого, что в Тумском районе прополку не начинали.

На полях колхоза «Пчела», Октябрьского района каких только нет сорняков, но председатель колхоза т. Кобзев прополку почему-то откладывает со дня на день. В колхозе «Верный путь», Милославского района на полях пышно цветет одуванчик. Председатель артели т. Елоков предпочитает любоваться этим сорняком и ждать, когда он отцветет и еще больше распространится. Почему же районные руководители смотрят сквозь пальцы на такое безразличное отношение председателей этих артелей к борьбе с сорняками?

Без промедления надо развернуть уход за посевами во всех колхозах, обеспечив привлечение на борьбу с сорняками всего трудоспособного населения и подростков.

Обком ВКП(б) и Облисполком утвердили план междурядной обработки и ручной прополки посевов технических, пропашных, зерновых культур и семенников многолетних трав и обязали райкомы ВКП(б), райисполкомы, директоров трестов совхозов установить планы и сроки ухода за посевами и довести их до колхозов и совхозов. Внутри колхозов и совхозов задания должны быть доведены до бригад и звеньев, а в бригадах и звеньях—до каждого трудоспособного колхозника и рабочего совхоза.

Огромное значение в очищении полей от сорняков имеет боронование посевов яровых колосовых культур, проса, подсолнечника и других пропашных культур, в первую очередь на уплотнившихся от дождей почвах. Поэтому уже теперь следует определить площади посева зерновых культур, на которых необходимо провести боронование. Однако боронование посевов пропашных культур не заменяет своевременной прополки и обработки междурядий.

Прополку всех озимых культур надо закончить до 10 июня, а яровых зерновых культур—до выхода их в трубку. Сплошные посевы проса должны быть прополоты два раза: при появлении всходов и в начале кущения. На широкорядных посевах следует провести двух-трехкратное рыхление междурядий с одновременной прополкой в рядках.

Особенно опасна в нынешнем году недооценка междурядной обработки и прополки технических, пропашных и овощных культур в связи с большим количеством осадков и сильной засоренностью полей.

Самое заботливое внимание должно быть уделено семенным участкам. В уходе за ними решающее значение имеют семеноводческие звенья. Их роли ни в коем случае нельзя умалять.

Для проведения междурядной обработки посевов следует выделить необходимое количество тракторов, живого тягла и сельскохозяйственного инвентаря, не занятых на весеннем севе и под'еме паров. Необходимо подготовить и отремонтировать для междурядной обработки пропашной инвентарь — пропашники, конные и ручные планеты, культиваторы. Принять меры к срочному изготовлению недостающего ручного инвентаря для ухода за сельскохозяйственными культурами.

Успех прополки зависит от правильной организации труда. Следует закрепить технические культуры, овощи, картофель, просо, семенники трав и семенные участки зерновых за звеньями, а внутри звеньев—за отдельными колхозниками. Необходимо широко и повсеместно применить звеньевую организацию труда, шире внедрить индивидуальную сдельщину, вручение заданий каждому колхознику с отводом в натуре площади на весь срок ухода за посевами.

Большая доля работ по уходу за посевами падает на колхозниц. С этой целью следует организовать в колхозах и совхозах бесперебойную работу детских яслей, площадок и садов. А там, где нет возможности сделать это, надо обеспечить уход за детьми на дому, об'единяя их в группы и поручая уход за ними пожилым колхозницам с оплатой их труда за счет колхозов.

Условия погоды нынешней весны благоприятны для массового появления сельскохозяйственных вредителей и болезней. Правления колхозов и агрономы обязаны постоянно наблюдать за их появлением и принимать меры борьбы с вредителями. Областная контора сельхозснабжения должна обеспечить своевременный завоз в районы необходимых для борьбы с ними ядо-химикатов.

Борьба за чистоту посевов—борьба за высокий урожай, большое государственное дело!

Быстрее завершая сев, колхозники не пожалеют сил для того, чтобы образцово провести прополку, вырастить высокий урожай, дать стране больше хлеба и сельскохозяйственного сырья.

МТС области перевыполнили государственный план весенних тракторных работ

Машинно-тракторные станции области на 2 июня перевыполнили государственный план весенних тракторных работ. Вспахано 445.715 гектаров вместо 437.218 гектаров по плану (в переводе на мягкую пахоту).

43 МТС перевыполнили план тракторных работ на весеннем севе. Муравлянская МТС выполнила план на 194,2 проц., Мервинская—на 191,8 проц., Пионерская—на 182,9 проц., Рыбновская—на 180,5 проц., Спасская—на 173,4 проц., Шелуховская—на 162,4 проц., Старожиловская—на 142,8 проц., Можарская — на 140,7 проц., Красноармейская—на 131 проц., Шиловская—на 129,3 проц., Каликинская—на 125,3 проц., Чернавская—на 112,4 проц. и т. д.

Передовые МТС ведут вспашку паров.

Прием в школы рабочей и сельской молодежи

Началась подготовка школ рабочей и сельской молодежи к новому учебному году. По решению Наркомпроса РСФСР начальные школы и классы в школах сельской молодежи будут открываться в первую очередь там, где больше всего имеется подростков от 14 лет и молодежи, не закончившей начальное образование.

Прием заявлений от рабочей молодежи проводится с 1 по 20 августа, а от сельской — с 1 по 20 октября. Испытания начнутся с 20 августа и 20 октября. Начало учебного года в школах рабочей молодежи 1 сентября, в школах сельской молодежи—1 ноября.

При школах создаются фонды учебников, предприятия и колхозы готовят учебное оборудование. Организуются курсы повышения квалификации учителей русского и иностранного языков, математики и истории. (ТАСС).

Всесоюзное социалистическое соревнование за высокий урожай

По-боевому завершая сев, не медлить с подъемом паров и прополкой посевов

★

Пашут пары, ухаживают за посевами

После обильных осадков установились теплые, солнечные дни. Быстро растет рожь, местами она достигает 15—20 сантиметров. Зеленым ковром покрыты яровые поля. Колхозники сельхозартели имени Кагановича настойчиво борются за высокий урожай. Они первыми в районе закончили сев, пропололи озимые, очищают от сорняков овес и пшеницу. На борьбу с сорняками вышли и млад и стар. Женщины работают индивидуально и мелкими группами, стремятся прополоть больше и лучше.

—Наши колхозники, — говорит председатель артели т. Азаров,—напряженно работают на артельных полях. Каждый выполняет дневное задание, борется за первенство в районе.

Работники животноводческих ферм вывозят навоз под озимые культуры. Подростки поднимают пары. Пахари И. Погонин, Н. Седых, и Н. Подлесных дневные задания выполняют на 120—130 процентов. Качество пахоты у них хорошее.

По-стахановски трудятся колхозники сельхозартелей имени Розы Люксембург, имени Октябрьской революции, имени Кирова. Успешно завершив сев, они полным ходом ведут под'ем паров, прополку озимых и ранних яровых культур. На вспашке паров заняты все лошади и бычки.

А. ВОЛОДЬКИН.
(Соб. корр.).

Раненбургский район.

Пахари-комсомольцы занесены на Доску почета

На весеннем севе комсомольцы Касимовского района развернули социалистическое соревнование за успешное проведение всех полевых работ и добились хороших результатов.

Лучшие образцы в соревновании показали комсомольцы Н. Борисков, В. Галишников, вынахивавшие за день полтора гектара, бригадир полеводческой бригады комсомолец т. Саламатин, молодые пахари В. Гришин, Н. Симаков, И. Сидоров, Н. Костин.

По решению райкома ВКП(б) и райисполкома они занесены на районную Доску почета.

С. КОЗЬМИНА.
(Наш корр.).

Бригада Коноваловой выполнила годовой план тракторных работ

МЕРВИНО, 4 июня. (По телефону). Женская тракторная бригада тов. Коноваловой выполнила годовой план тракторных работ. Бригада вспахала 1060 гектаров и сэкономила 3632 килограмма горючего.

Трактористы переключились на под'ем паров. Вспахано 109 гектаров.

А. АНТИПИН.
секретарь Мервинского РК ВКП(б).



Передовая тракторная бригада тов. Юркова, Пионерской МТС.
Слева направо: бригадир Юрков К. Е., пом. бригадира Заморуев П. В., тракторист, инвалид Отечественной войны II группы Козырев А. Ф.
На тракторе Козырев.

Спасский район выполнил план сева

СПАССК, 4 июня (по телеграфу). Колхозы Спасского района выполнили государственный план весеннего сева. Посеяно 20.296 гектаров. Продолжается сев сверх плана. Поднято 3.265 гектаров паров.

ДУБКОВ, секретарь РК ВКП(б), ЗУБАРЕВ, председатель райисполкома, БУМАГИН, зав. райзо.

ПАХАРИ

Как длинна ночь! Виктор ворочался с боку на бок. И снова вспоминалось, как бригадир отвязывал от хомута флажок и как улыбался Николай Буров.

Виктор встал с постели, подошел к окну. Луна, как на зло, все еще лежала на коньке крыши соседской избы. До рассвета было далеко. Виктор оделся и на цыпочках вышел из дома...

Не спал и другой пахарь Николай Буров. Он знал, что Виктор Шорсткин сильный соперник.

Николай первым привел из ночного своих коней. Вытер их суконкой, посмотрел, в порядке ли копыта.

До этого неразлучные друзья, Шорсткин и Буров сейчас не разговаривали. Не по злости, а просто из самолюбия не хотелось начинать первым разговор со своим ярым соперником.

* * *

В поле Виктору братишка принес завтрак.

—Мать велела,—сказал он,—чтоб перегнал ныне всех...

Легко сказать: перегнать. Загон Николая был рядом и Виктору казалось, что сосед вспахал больше его. Когда лошади отдыхали, Виктор шел на участок Николая. Придирчивым взглядом смотрел на свежие борозды. Но упрекнуть было нечем: ступня тонула в глубокой пахоте, не было ни одного огреха.

Бригадир Николай Силуянов прошел с сажнем по загонам пахарей.

У Бурова гордо алел флажок.

Виктор хотел было успокоить себя тем, что, мол, «цыплят считают по осени». Ведь на участках, где он пахал еще ранней весной, зеленя самые дружные, кустистые. Это признали все пахари. Но все-таки беспокойство не покидало. Земля прилипала к отвалам. Виктор тряпкой протирал их. Земля отваливалась лучше.

У Бурова гордо алел флажок.

Колхозный кузнец дядя Миша пришел в поле, к пахарям, со знакомым свертком. У пахаря Юрия Михеева затупились лемеха. Дядя Миша вынул рашпиль. Юрий торопил.

— Да скорей же точи, ребята не дремлют...

К обеду бригадир Силуянов подвел итоги. Виктор Шорсткин немного отставал. «А лошадки-то у Николая приутомились, — подумал Виктор. — Вечер свое покажет».

Расчет у него был прост: с утра лошадей не погонял, берег, а к обеденному перерыву и за полдень, когда они втягивались в работу, «нажимал».

* * *

Домой вернулись поздно вечером. Хоть тело томит усталость, но кто из пахарей откажется послушать двухрядку.

...Героем этого вечера был Виктор. Сколько разговору было о соревновании пахарей, о выработанных Виктором двух нормах!

Играла гармонь, цвела черемуха. Было весело. Будто все радовалось вместе с Виктором его успеху.

Б. СИЛЬВЕСТРОВ.
(Соб. корр.).

Колхоз «Третья пятилетка», Милославского района.

★

Больше внимания передовой бригаде

Безумолку гудят три трактора на полях колхоза «Большевик», поднимая мягкую после дождя землю. Это — передовая бригада Федора Анохина.

Федор Константинович — опытный тракторист. В прошлом году его бригада была передовой в МТС. Хорошо работает она и теперь: к 1 июня каждым трактором выработано 310 гектаров. Трактористы значительно опередили соревнующуюся с ними бригаду тов. Гридчина.

Секрет успеха бригады заключается в четкой, слаженной работе трактористов. Как-то у одного трактора подгорел клапан. Машину поставили на технический уход. Все свободные от работы трактористы взялись за ремонт ее. Егор Дымов притирает головку клапана. Заодно с заменой подгоревшего притираются и семь остальных клапанов. Двое трактористов перетягивают шатунные подшипники, а затем бригадир подлезает под трактор и, лежа на спине, вставляет поршень. По графику на техуход № 4 положено шесть часов.

— Больше у нас машина и не простоит, — говорят трактористы. И действительно: через четыре часа трактор уже был находу.

Отлично работают в бригаде трактористки Анна Ульянова, Вера Костина и Екатерина Стукалова. Самый молодой из трактористов —16-летний Коля Швецов.

— С ним работать легко. Трактор он хорошо знает,—хвалит Колю бригадир.

Все три трактора работают без аварий и простоев, с полной нагрузкой. Ночью зажигаются факелы, работа продолжается круглые сутки.

Бригада образцово содержит свой инвентарь: лемеха плугов хорошо пригнаны, остро отточены, болты хорошо подтянуты, безотказно работают автоматы.

Трактористы делают все для увеличения выработки и улучшения качества работы. Но дирекция машинно-тракторной станции не оказывает должной помощи бригаде. Нет ни походной мастерской, ни раз'ездного механика. Неважные для трактористов созданы и культурно-бытовые условия. В свободное время им негде отдохнуть. Разве так должны заботиться дирекция МТС и правление колхоза о тракторной бригаде, участвующей в областном социалистическом соревновании?

В. СВИРИДОВ.
(Наш корр.).

Данковская МТС.

Перевыполнили план рядового сева

ЛЕВ ГОЛСТОЙ. (По телеграфу). Лев-Толстовская МТС перевыполнила план тракторных работ на весеннем севе. В переводе на мягкую пахоту вспахано 8.293 гектара при плане 8-141 гектар. На 107 процентов выполнен план рядового сева.

КУЗНЕЦОВ,
директор МТС.

Указ Президиума Верховного Совета РСФСР

О награждении многодетных матерей орденами „Материнская слава" и медалями „Медаль материнства" по Рязанской области

(Продолжение. Начало см. в номерах от 21 апреля, 6, 16, 19 и 29 мая)

МЕДАЛЬЮ «МЕДАЛЬ МАТЕРИНСТВА» II СТЕПЕНИ
Матерей, родивших и воспитавших пять детей

83. **Володькину** Феодосию Евгеньевну—колхозницу колхоза «Новая жизнь» Тумского района.

84. **Воробьеву** Анастасию Григорьевну — работницу санатория, Солотчинский район.

85. **Воронину** Прасковью Петровну — колхозницу колхоза «Искра» Ухоловского района.

86. **Воронкову** Любовь Дмитриевну — колхозницу колхоза «Пробуждение» Чернавского района.

87. **Воронову** Елизавету Федоровну—колхозницу, поселок Полухтино Бельковского района.

88. **Вылеталину** Марию Егоровну — колхозницу колхоза «Заря жизни» Ново-Деревенского района.

89. **Гаврикову** Анастасию Ивановну—колхозницу колхоза «Пламя» Шиловского района.

90. **Галахову** Анну Андреевну—колхозницу, село Агламазово Кораблинского района.

91. **Галицину** Александру Ивановну—колхозницу колхоза «8-е марта» Ерахтурского района.

92. **Гаранину** Аграфену Михайловну—колхозницу колхоза имени Димитрова Ново-Деревенского района.

93. **Герасеву** Анну Сергеевну — колхозницу колхоза «Новая жизнь» Тумского района.

94. **Голеву** Клавдию Петровну—колхозницу колхоза «Ударник» Колыбельского района.

95. **Голову** Матрену Степановну—колхозницу колхоза «Красное знамя» Колыбельского района.

96. **Голованову** Екатерину Кузьминичну — колхозницу, деревня Гаврино Бельковского района.

97. **Голышеву** Марию Филипповну — колхозницу колхоза «Новый путь» Шиловского района.

98. **Гонцову** Анну Федоровну—колхозницу колхоза «Новый быт» Ново-Деревенского района.

99. **Горбачеву** Веру Ивановну—колхозницу колхоза «Победа» Тумского района.

100. **Горелову** Варвару Семеновну—колхозницу колхоза «8-е марта» Ерахтурского района.

101. **Горину** Александру Николаевну — колхозницу колхоза имени Калинина Чучковского района.

102. **Горохову** Марию Михайловну — колхозницу, село Ново-Березово Каверинского района.

103. **Гостеву** Ольгу Михайловну — колхозницу колхоза «Наша семья» Кораблинского района.

104. **Граблину** Екатерину Антоновну — колхозницу колхоза «Новая жизнь» Шиловского района.

105. **Грачеву** Анастасию Семеновну—колхозницу, село Суховка Чучковского района.

106. **Грачеву** Евдокию Афанасьевну—колхозницу колхоза «Путь Ильича» Чучковского района.

107. **Грачеву** Ольгу Семеновну—колхозницу, село Серзево Кораблинского района.

108. **Грибкову** Аграфену Сидоровну—колхозницу колхоза «1-е Мая» Чучковского района.

109. **Гришину** Елизавету Анисимовну —колхозницу колхоза «Красная звезда» Ухоловского района.

110. **Грушкину** Елену Евдокимовну—колхозницу колхоза имени 1-го Мая Тумского района.

111. **Губанову** Марию Спиридоновну—колхозницу колхоза имени Буденного Колыбельского района.

112. **Губанову** Пелагею Прокофьевну—колхозницу колхоза имени Ворошилова Ново-Деревенского района.

113. **Гуднову** Татьяну Моисеевну — колхозницу колхоза «Новая жизнь» Тумского района.

114. **Гущину** Татьяну Петровну—колхозницу, село Крутое Кораблинского района.

115. **Гущину** Феклу Сергеевну—колхозницу колхоза «Ударник» Шиловского района.

116. **Давыдову** Александру Ефимовну —колхозницу колхоза имени Крупской Шиловского района.

117. **Дадонову** Наталию Николаевну—колхозницу колхоза «Новый путь» Чучковского района.

118. **Демидкину** Марию Кузьминичну — колхозницу колхоза «Новая жизнь» Шиловского района.

119. **Демину** Анну Семеновну—колхозницу, село Серовское Каверинского района.

120. **Демину** Марию Тимофеевну — колхозницу, село Серовское Каверинского района.

121. **Демину** Марфу Ивановну—колхозницу колхоза имени Красной Армии Ерахтурского района.

122. **Демьянскую** Ефросинию Герасимовну—колхозницу, деревня Свистовка Ново-Деревенского района.

123. **Доргачеву** Евгению Михайловну —колхозницу, село Агламазово Кораблинского района.

124. **Долгову** Василису Григорьевну—колхозницу колхоза «Искра» Тумского района.

125. **Доронину** Татьяну Егоровну — колхозницу колхоза «Красное знамя» Чучковского района.

126. **Дорохину** Анну Васильевну — колхозницу колхоза имени Калинина Ухоловского района.

127. **Дроздову** Наталию Петровну — колхозницу, деревня Студенец Захаровского района.

128. **Дуданову** Ксению Петровну — колхозницу, деревня Лысово Тумского района.

129. **Дусикову** Домну Павловну—колхозницу колхоза имени Сталина Солотчинского района.

130. **Дьякову** Дарию Ильиничну—колхозницу колхоза «Красное знамя» Колыбельского района.

131. **Дьякову** Ксению Сергеевну — колхозницу колхоза «Красное знамя» Колыбельского района.

132. **Дятлову** Пелагею Игнатьевну — колхозницу колхоза «Путь Ильича» Чучковского района.

133. **Евсенкину** Анастасию Матвеевну —работницу средней школы, село Солотча Солотчинского района.

134. **Евсифееву** Марию Федоровну — колхозницу колхоза «Красное знамя» Чучковского района.

135. **Евстюнину** Прасковью Федотовну —колхозницу, деревня Борисовка Ново-Деревенского района.

136. **Егорову** Анну Михайловну — колхозницу колхоза «Новая деревня» Солотчинского района.

137. **Егорову** Евдокию Петровну — колхозницу колхоза имени Красной Армии Ново-Деревенского района.

138. **Елесину** Евдокию Яковлевну — колхозницу колхоза имени Чкалова Солотчинского района.

139. **Елистратову** Елену Никаноровну — колхозницу колхоза имени 1-го Мая Каверинского района.

140. **Еремину** Прасковью Викторовну — колхозницу колхоза «Красный пахарь» Трубетчинского района.

141. **Ермакову** Василису Алексеевну — колхозницу колхоза «9-е января» Захаровского района.

(Продолжение следует).

КОМСОМОЛЬСКАЯ ЖИЗНЬ

Прививать молодежи вкус к чтению

— Читали ли вы «Евгения Онегина» А. С. Пушкина? — спросили профорга рязанского кожзавода тов. Сергееву.

— Нет, у нас не было такой брошюры...

Многие другие девушки, работающие на кожзаводе, не смогли назвать авторов замечательных книг «Чапаев», «Как закалялась сталь» и других.

— Трудно достать хорошую книгу, — говорят девушки,—а советов о том, что надо читать нам никто не дает.

На кожзаводе совсем нет ни библиотеки, ни книжной витрины.

Молодые рабочие деревообделочного завода также мало читают. В мужском общежитии не нашлось ни одной книги. Библиотека на заводе располагает крайне скудным книжным фондом, который не пополняется уже несколько лет.

Но недостаток книг не может, однако, служить для заводских комитетов комсомола оправданием в том, что они не занимаются идейно - политическим воспитанием молодежи.

Комсомольские комитеты кожевенного и деревообделочного заводов не выполняют постановление XIII пленума ПК ВЛКСМ об улучшении политико - воспитательной работы среди молодежи, недооценивают значение книги, как важнейшего средства коммунистического воспитания.

По рукам молодых рабочих ходят затрепанные, бессодержательные романчики. А в комитетах комсомола не найдешь ни списков рекомендательной литературы, ни чуткой внимательной помощи в выборе нужной книги. Не было пока случая, чтобы комсомольца спросили в комитете, где и какие книги он берет, чем понравилась ему та или иная книга.

Комсомольские организации обоих заводов не заботятся о том, чтобы заинтересовать молодежь чтением. Разве нельзя организовать групповые читки лучших произведений, устроить литературный вечер, беседу, подготовить читательскую конференцию. Конечно, можно. Но дела поднрежнему не подвигаются из-за пассивности комсомольских руководителей. Из деревообделочном заводе комсомольское собрание вынесло решение провести литературную конференцию по книге Б. Горбатова «Непокоренные». С той поры прошло месяц, а секретарь комсомольской организации тов. Клюкин все еще обещает организовать конференцию в ближайшем будущем.

Неудивительно, что из молодых рабочих редко кто бывает в городской и областной библиотеках, а книжный фонд библиотеки деревообделочного завода тает на глазах у членов комитета комсомола, расхищаемый недобросовестными читателями.

Руководителям кожевенного и деревообделочного заводов давно бы пора позаботиться о создании хороших заводских библиотек.

Этого давно ждет рабочая молодежь.

Н. ОКТЯБРЬСКАЯ.

МОЛОДЫЕ ХОЗЯЕВА

В колхозе «Новый хутор», Сараевского района, 12 комсомольцев.

Во всех работах комсомольцы идут впереди. Они выступили застрельщиками социалистического соревнования на весеннем севе и с честью выполняют взятые обязательства.

Лучшие пахари колхоза—комсомольцы Антонина Васильева, Мария Васильева, Алексей Демешин вспахивали ежедневно по 1,7 га, а всего за период весеннего сева они вспахали по 24 га каждый.

Хорошо работает комсомольско-молодежное звено высокого урожая Шуры Оводковой. В этом году звено взяло участок площадью в 19 га. 9 га засеяли озимой пшеницей, 4 га — овсом, 1 га — просом, 2 га — картофелем и другими культурами. Сев производился кронпированными семенами, на высоком агротехническом уровне. Это дало свои результаты. Теперь комсомольцы с радостью посматривают на густые и ровные всходы.

В колхозе нет партийной организации, и политико-массовую работу среди колхозников ведут комсомольцы. Под руководством секретаря комсомольской организации Марии Шишиной комсомольцы работают агитаторами. Они ежедневно бывают в поле у пахарей, знакомят их с последними событиями.

За время весеннего сева стенная газета—орган комсомольской организации вышла четыре раза. В ней была показана работа молодых передовиков, помещено несколько статей по обмену опытом их работы. Цифры выработки пахарей и сеяльщиков ежедневно записываются на доску показателей.

Комсомольцы организовали кружок по изучению книги товарища Сталина «О Великой Отечественной войне Советского Союза». В кружке, вместе с молодежью, занимаются и пожилые колхозники.

В колхозе «Новый хутор» любят и уважают своих комсомольцев.

— Молодые хозяева, — с гордостью говорят о них колхозники.

М. САМОРУКОВА.
(Наш корр.).

Испытания в школах ФЗО

В кабинете директора школы ФЗО № 5 чисто, уютно. На столе букет цветов. Здесь работает аттестационная комиссия. В комнату по очереди человека входят учащиеся. Они заметно волнуются. Да и как не волноваться—они держат экзамены, чтобы получить путевку в жизнь, вступить в большую рабочую семью.

Держат испытания слесари-монтажники 6-й группы мастера тов. Веселовой. Первым отвечает Володя Артемов. Быстро и уверенно рассказывает он, для чего нужна дрелка, чем измеряется шейка коленчатого вала, сколько колец в поршне газового мотора. Все его ответы правильны.

Володя рязанец. Он охотно дает согласие остаться работать на рязанском котороремонтном заводе.

— Прекрасный монтажник. Хорошо умеет разбирать и собирать мотор. Но прошу учесть—будущий шофер—говорит директор школы т. Петухин представителям завода.

—Да, это моя мечта, — подтверждает Володя.

Хорошо отвечают на все вопросы учащиеся В. Алферов, Н. Косоруков, Николай и Иван Янины и другие. Испытания показывают, что учащиеся имеют твердые теоретические знания по слесарно-монтажным работам.

За три дня в школе сдали испытания 82 человека, из них 52 получили квалификацию четвертого разряда. А учащиеся Маруся Свинчкина и Ася Сазыкина получили пятый разряд. Всего школа дает промышленным предприятиям в этот выпуск 180 молодых квалифицированных рабочих.

А. ВАНИНА.

Товары ширпотреба из отходов производства

Гусевская промысловая артель имени 12 годовщины Октября, Сасовская, Касимовская и Рязанская «Металлист» перерабатывают отходы производства, выделывая из них товары широкого потребления.

Гусевская артель изготовляет английскую булавку, петли и крючки для белья, дамские головные шпильки, канцелярские скрепки, пуговицы и другие предметы. Организуется выпуск канцелярских кнопок, пуговиц гвоздей. Артель перевыполняет программу по ширпотребу на 50—100 процентов.

Сасовская и Касимовская артели изготовляют ведра, тазы, скобяные изделия, детские игрушки и т. п.

А. КНЯЗЕВ,
техник облметаллсоюза.

Перевыполнили майский план

Рязанские швейные фабрики №№ 1 и 2 перевыполнили производственные майские планы. Успешно справляется с заданием комсомольско - молодежная бригада тов. Мироновой (швейная фабрика № 2). Она систематически перевыполняет задание.

ЗА МЕСЯЦ ДО СРОКА

Кричунинский межлесопункт Клепиковского района (директор тов. Терентьев, парторг Обкома ВКП(б) тов. Царев) заканчивает по сроку выполнил план 2 кварталов по вывозке крепежного леса на 106 процентов и по вывозке дров для железнодорожного транспорта на 113 процентов.

Сводка хода соревнования районов области на весеннем севе на 1 июня

Занимаемое место	Районы	Посеяно в %%% к плану
1	Рыбновский	101,1
2	Рязанский	100,5
3	Сасовский	100,3
4	Клепиковский	98,0
5	Л. Толстовский	95,3
6	Спасский	95,3
7	Лебедянский	95,0
8	Ижевский	93,1
9	Можарский	91,0
10	Букринский	90,8
11	Семионовский	90,3
12	Старожиловский	90,0
13	Шиловский	90,0
14	Калоксский	88,7
15	Чернавский	88,6
16	Воскресенский	88,3
17	Шацкий	88,0
18	Добровский	87,9
19	Мервинский	86,5
20	Милославский	86,4
21	Ряжский	85,9
22	Б. Боровинский	85,7
23	Солочинский	85,4
24	Ермишинский	85,2
25	Путятинский	85,1
26	Касимовский	83,6
27	Елатомский	83,2
28	Данковский	83,1
29	Захаровский	82,9
30	Каверинский	82,2
31	Кораблинский	82,1
32	Октябрьский	82,0
33	Шалуховский	81,8
34	Муравленский	81,7
35	Н. Деревенский	81,6
36	Конобеевский	81,2
37	Желтухинский	81,0
38	Ительинский	80,0
39	Сапожковский	80,0
40	Трубетчинский	79,4
41	Краптурский	79,2
42	Сараевский	78,3
43	Троекуровский	77,2
44	Рапенбургский	77,0
45	Ухоловский	72,0
46	Пронский	71,4
47	Колыбельский	70,1
48	Чучковский	69,4
49	Белыничский	65,9
50	Тумский	61,2

ПОЛНОСТЬЮ СОХРАНИЛА МОЛОДНЯК

Доярка колхоза «Маяк революции», Ижевского района, Л. П. Рассказова в нынешнем году с особенным старанием ухаживает за своей группой коров. Все они у нее чистые, сытые.

Во время отела коров она сутками не уходила со скотного двора. Сейчас все 10 коров тов. Рассказовой отелились. Всех телят она сохранила и вырастила телятнице здоровыми и хорошо упитанными.

За полное сохранение молодняка тов. Рассказова получила в премию телочку.

Оздоровительные детские площадки

С 20 июня в Рязани открываются оздоровительные детские площадки. Площадки будут организованы при 1 и 2 женских школах, 5 мужской школе. На площадках за лето отдохнут 805 детей. В первую очередь будут отдыхать дети фронтовиков и инвалидов Отечественной войны.

Пресс-конференция по вопросу о советско-американских отношениях, устроенная группой членов конгресса США

ВАШИНГТОН, 3 июня. (ТАСС). Группа членов палаты представителей под руководством прогрессивных демократов Коффи и Делеси (от штата Вашингтон) организовала пресс-конференцию, чтобы передать представителям печати письмо, которое группа вручила исполняющему обязанности государственного секретаря Грю. В этом письме ставится вопрос, не отошли ли Соединенные Штаты от принятых Рузвельта по улаживанию разногласий, которые могут возникнуть между двумя союзниками. В письме ставятся также вопросы, не отошли ли Соединенные Штаты от политики Рузвельта в Восточной Европе, не становятся ли Соединенные Штаты приятном английской внешней политики и не вступили ли они в блок против Советского Союза.

Сообщая об отрицательных ответах Грю на эти вопросы, Делеси сказал, что Грю особо подчеркнул, что между Соединенными Штатами и Советским Союзом не существует никакого конфликта.

В ответ на вопросы корреспондентов, удовлетворен ли он отрицательными ответами Грю, Коффи заявил, что он ими не удовлетворен, и добавил, что если конференция в Сан-Франциско закончится неудачей, то окажется, что война велась напрасно. Он заявил, что нельзя допускать возникновения отчуждения между Соединенными Штатами и Советским Союзом.

Делеси заявил, что ответы Грю очень хороши, однако декларированная позиция государственного департамента должна быть подтверждена делами в международных отношениях.

Член конгресса демократ Байли (от штата Западная Виргиния) заявил, что, по его мнению, намерения государственного департамента правильны, но он желает убедиться, будут ли они выполнены. Член конгресса демократ Паттерсон (от штата Калифорния) заявил, что он согласен с тем, что ответы прекрасны. Однако, если в Соединенных Штатах будут продолжаться беспричинные оскорбления по адресу Советского Союза, то будет трудно согласовать ответы с действиями.

Затем снова выступил Коффи. Согласившись с тем, что ответы являются удовлетворительными, он сказал, что надо ждать поступков, подтверждающих эти ответы. Напомнив об отношении, которое было проявлено недавно к испанскому генеральному консулу в Мадриде, видному фалангисту и японскому шпиону Дель Кастаньо, а также о том, что государственный департамент принял посланника Таи в то время, как сановники союзников бомбардируют Бангкок, Коффи заявил, что является странным, что Соединенные Штаты проявляют такое дружественное отношение к врагам и в то же время так подозрительно относятся к сильному союзнику, чье сотрудничество имеет важное значение для обеспечения всеобщего мира и успеха конференции в Сан-Франциско. Коффи подчеркнул, что он встревожен постоянным подчеркиванием слова «красный», ибо это имеет слишком сильный привкус тех методов, которые применялись Гитлером.

Отвечая на вопросы корреспондентов, Коффи заявил, что Грю утверждал, что Соединенные Штаты не следуют политике Англии. Дональдан заявление Коффи, Паттерсон заявил, что Грю охарактеризовал роль Соединенных Штатов, как роль третейского судьи, ибо у Соединенных Штатов нет никаких противоречий с другими великими державами.

Как сообщил Коффи, Грю заявил, что Советский Союз проявляет недоверчивость, и Паттерсон задал вопрос, не является ли подозрительность Советского Союза понятной, учитывая опыт прошлого. По словам Коффи, Грю заявил, что он полностью понимает причины подозрений Советского Союза.

Касаясь спора об интерпретации ялтинского соглашения по поводу польского правительства, что также обсуждалось группой членов палаты представителей с Грю, Делеси сообщил, что Грю заявил о том, что Соединенные Штаты придерживаются такой позиции: соглашение на предусматривало привлечения членов польского эмигрантского правительства в Лондоне и что Миколайчик является единственным упоминаемым лондонским поляком. Как сообщил Делеси, Грю заявил, что Соединенные Штаты желают только создания подлинно представительного польского правительства в Польше.

Коснувшись того, что в государственном департаменте имеются заведомо антисоветски настроенные люди, Коффи указал, что группа членов конгресса заявила Грю, что народу надоело слышать, как представители государственного департамента выступают с заявлениями, оскорбляющими русского союзника. Как заявил Коффи, Грю ответил, что расхождения во мнениях существуют в любой организации, однако Грю не знает о наличии каких-либо антисоветских элементов в государственном департаменте. Подчеркнув, что он не относит к этой категории Грю и Ачесона, Коффи заявил, что, по его мнению, некоторые лица в государственном департаменте помогают элементам, желающим войны против Советского Союза. К числу последних Коффи относит прежде всего представителей картелей и некоторые другие группировки, заинтересованные в земельной собственности видных польских эмигрантов.

Делеси указал, что Советский Союз является сухопутной военной державой, а Соединенные Штаты — крупнейшей морской державой, и что они совместно могут обеспечивать всеобщий мир. Делеси заявил, что он допускает, что Англия вступит в союз с Соединенными Штатами и Советским Союзом и что она серьезно желает обеспечения мира.

Коффи заявил, что участие Соединенных Штатов в интервенции против Советского Союза после первой мировой войны является одним из позорных пятен американской истории.

Отвечая на вопросы корреспондентов, Делеси критиковал делегацию США на конференции в Сан-Франциско за занятую ею позицию по отношению к делегатам Всемирной профсоюзной конференции.

В заключение Байли заявил, что было бы ошибочным называть организованную пресс-конференцию группу просоветской. Скорее она является промористской, стремящейся к обеспечению мира и сотрудничества с Советским Союзом и прекращению антисоветской тактики. В группу, беседовавшую вчера с Грю, входили все, подписавшие ему письмо.

Заявление греческого правительства о состоянии войны с Японией

ЛОНДОН, 3 июня. (ТАСС). Как сообщает агентство Рейтер, греческое правительство объявило, что Греция считает себя в состоянии войны с Японией с момента начала войны между Японией и союзниками Греции. В официальном заявлении говорится, что греческий флот принимал участие в ряде военных операций против Японии.

Перед открытием пионерских лагерей

Наступает лагерный сезон. В этом году в день открытия взовьются алые флаги на мачтах в 32 пионерских лагерях области. Здесь будут отдыхать дети фронтовиков, инвалидов Отечественной войны, стахановцев производства и т. д.

В лагерях побывают за лето свыше 4.500 детей, 560 ребят укрепят свои силы в санаториях. Кроме того, в городе и области будут созданы 22 оздоровительных площадки, через которые пройдут более 2 тысяч детей. При Рязанском городском пионерлагере организуется лагерь пионерского актива, рассчитанный на 200 мест.

В настоящее время в лагерях заканчивается ремонт и оборудование помещений, устройство столовых, спортивных площадок и т. п.

Обком ВЛКСМ организовал семинар начальников пионерлагерей, заведующих оздоровительными площадками и старших пионервожатых. Цель семинара—дать руководящим работникам лагерей необходимые сведения о лучшей организации летних оздоровительных мероприятий для детей.

Руководящая сила Советского Союза

Среди всех народов нашей страны общее признание заслужил русский народ, как руководящая сила Советского Союза. Он заслужил это признание своей выдающейся ролью во всей многовековой борьбе народов нашей страны против внешних врагов и в их освободительной революционной борьбе против царского самодержавия. Русский народ под руководством партии большевиков первый создал государство нового типа—государство социалистическое — Российскую Советскую Федеративную Социалистическую Республику, по образцу которой создавались затем другие советские республики, вошедшие впоследствии в состав СССР.

Российская федеративная республика заложила основы той дружной сознательной работы многих национальностей в составе одного государства, которая в еще больших масштабах получила развитие в Союзе ССР. За годы советской власти утвердилась в нашей стране идеология равноправия всех рас и наций, идеология дружбы народов, придавшая неизданную силу нашему государству. Животворный советский патриотизм стал одним из источников нашей победы в войне против германских империалистов.

«В советском патриотизме, — говорит товарищ Сталин, — гармонически сочетаются национальные традиции народов и общие жизненные интересы всех трудящихся Советского Союза».

Одной из замечательных традиций русского народа является соединение самого высокого чувства любви к Отечеству с уважением ко всем другим нациям. С давних времен русские передовые люди провозглашали великие идеи гуманности, благородства и справедливости. «Патриотизм живой, деятельный,— писал Добролюбов, — именно и отличается тем, что он исключает всякую международную вражду... Настоящий патриотизм, как частное проявление любви к человечеству, не унижается с неприязнью к отдельным народностям...»

Русский народ создал великую национальную культуру, оказавшую и оказывающую огромное влияние на развитие мировой культуры. В науке и в литературе русские ученые и писатели открывали новые пути, создавали произведения, становившиеся историческими вехами и поступательном движении человечества. Ломоносов и Менделеев, Сеченов и Павлов, Тимирязев и замечательная плеяда русских ученых советской эпохи, возглавленные великой идеей служения интересам родного народа, оказали неоценимую услугу народам всего мира.

Россия — родина Ленина, родина ленинизма — этого высшего достижения русской и мировой культуры.

Победа СССР, победа русского народа в войне против Германии породила величайшую радость всех народов Европы именно потому, что величие и сила нашей страны не угрожают ни чьей независимости, а, напротив, служат гарантией, залогом свободы народов и мира между народами. Пусть же притихшие силы сейчас по углам последышей фашизма, которые питают об «опасности», возникающей якобы из факта усиления России, знают, что их клевета не сможет затемнить славы советского народа, как спасителя цивилизации и защитника свободы народов.

В истории образования СССР — государства, где все нации нашли наиболее полную независимость, величие русского народа выступает со всей силой. Это история того, как «союз нерушимый республик свободных сплотила навеки Великая Русь».

Первой советской республикой была РСФСР. Вскоре после того, как русские рабочие и крестьяне свергнули под руководством партии Ленина — Сталина Великую Октябрьскую революцию, была принята пятым Всероссийским с'ездом Советов 10 июля 1918 года Конституция РСФСР. Ленин и Сталин были ее творцами. В ней нашли свое выражение идеи равноправия наций, населяющих нашу страну, в ней указаны были правовые отношения, обеспечивавшие развитие всех малых народностей, живущих на обширной территории РСФСР. В пункте втором первой Конституции РСФСР 1918 года говорилось: «Российская советская республика учреждается на основе свободного союза свободных наций как федерация советских национальных республик».

Конституция РСФСР послужила образцом для других советских республик — первой Конституции Советской Белоруссии 4 февраля 1919 года, Конституции Украинской СССР 14 марта 1919 года, конституций закавказских и среднеазиатских республик. Советская власть в России с первых же дней своего существования провозгласила право народов Финляндии и Польши образовать самостоятельные, независимые государства.

Так практически русский народ, совершив свою великую революцию, пробрел в жизнь ленинско-сталинскую программу по национальному вопросу, обеспечил свободу всем народам нашей страны.

Русский народ, первая советская республика РСФСР не только дали пример, образец нового типа государства для всех народов нашей страны. Русский народ, как старший брат в семье советских народов, помогал своим братьям строить по-новому жизнь, развивать культуру — национальную по форме и социалистическую по содержанию, крепнуть экономически.

Партия большевиков направляла эту великую созидательную работу русских рабочих, передовых людей Советской России. В решении 10-го с'езда партии по национальному вопросу говорилось: «...задача партии состоит в том, чтобы помочь трудящимся массам неравноправных народов догнать ушедшую вперед центральную Россию».

Сперва четыре, затем семь единиц, и наконец, шестнадцать союзных республик вошли в состав могучего многонационального государства —СССР. И когда германские империалисты напали на нашу страну, они столкнулись с несокрушимой силой патриотизма советских людей всех национальностей, с крепким и нерушимым единством народов Советского Союза, боровшихся под знаменем великой Сталинской Конституции. После четырехлетней борьбы германский вероломным разгромлен мощной силой героической Красной Армии, экономической и культурной силой Советского Союза, созданной в годы мудрой работы народов СССР, руководимых русским народом.

И в войне первая и самая могучая из всех советских республик —РСФСР— приняла на себя главную, основную роль в выполнении священной и трудной задачи разгрома немецких захватчиков.

Русский народ проявил в этой борьбе замечательные свои качества — ясный ум, стойкий характер, терпение. Величайшей исторической заслугой русского народа в нашу эпоху явилось то, что он не дрогнул перед трудностями небывалой войны, пошел на величайшие жертвы для достижения победы, поскольку был верен советскому строю. Временные неудачи на фронте не поколебали его доверия Советскому Правительству, так как русский народ твердо верил в правильность политики своего правительства.

«И это доверие русского народа Советскому Правительству оказалось той решающей силой, — говорит товарищ Сталин, — которая обеспечила историческую победу над врагом человечества, — над фашизмом».

Самая обширная и самая могучая экономически и культурно из всех советских республик, РСФСР и ныне, после великой победы, является руководящей силой Советского Союза. Территория ее простирается от берегов Балтики и Черного моря до Тихого океана. Ее всем этим пределам звучит русская речь. Ею Владимир Ильич говорил: «Владимировое задело, но, вель, это гораздо шире...». На западе и на востоке русская сила, русская родная доблесть составляют опору могущества СССР, опору свободы и независимости народов нашей страны. Великая Русь и сейчас будет итти впереди в социалистической работе народов СССР по дальнейшему увеличению военно - экономического могущества нашей Родины.

(Передовая «Правды» за 4 июня).

Отв. редактор К. ПОЗДНЯКОВА.

К сведению организаций и учреждений. Головной буфет ст. Рязань Московско - Рязанской железной дороги с 1-го апреля 1945 года расщеплася на два самостоятельных хозрасчетных буфета: на головной буфет ст. Рязань-1 и головной буфет ст. Рязань-2. Все претензии по поставке товаров и платежам с 1 июня 1945 года предъявлять в отдельности каждому буфету.

Гражданин Рязани Евгений Владимирович, проживающий в Дягилево, возбуждает ходатайство в райсуд Мервинского района о разводе с женой Рязанской Александрой Федиповной, проживающей в с. Дягилево, ул. Ленина, дом 382.

Т Р Е Б У Ю Т С Я:
Начальник снабжения и сбыта, начальник финчасти, зам. главного бухгалтера, бухгалтеры и механик Рязкраюмалцаттреста: ул. Свободы, дом № 22.

На постоянную работу экономист, счетовод и лица, имеющие 10-летнее образование, для подготовки на должность государственных поверителей по измерительным приборам: Рязань, Садовая, 23, управление мер и весов.

ПРОДАЕТСЯ РАССАДА КАПУСТЫ
ранней № 1, цветной и поздней «Амагер» по государственным ценам.
ГОРСОВХОЗ.

АДРЕС РЕДАКЦИИ: Рязань, ул. Радищева, дом № 24. ТЕЛЕФОНЫ: ответ. редактора — 89, зам. отв. редактора — 9—19, отв. секретаря — 34, отделов: партийной жизни и пропаганды марксизма - ленинизма, рабселькоров и писем, промышленного — 4—51, сельскохозяйственного — 4—64, бухгалтерии и отдела объявлений — 6—05, выпускающего — 1—68.

НВ02952 Заказ № 2235. Тираж 36180. Рязанская типография.

ГОСУДАРСТВЕННОЙ БИБЛИОТЕКЕ
имени ЛЕНИНА
Сталинское Знамя — 1

СТАЛИНСКОЕ ЗНАМЯ

Орган Рязанского Обкома и Горкома ВКП(б), Областного и городского Советов депутатов трудящихся

№ 110 (3871) | Среда, 6 июня 1945 года | ЦЕНА 20 КОП.

Великие жертвы, принесенные нами во имя свободы и независимости нашей Родины, неисчислимые лишения и страдания, пережитые нашим народом в ходе войны, напряженный труд в тылу и на фронте, отданный на алтарь отечества, — не прошли даром и увенчались полной победой над врагом.

И. СТАЛИН.

Подписание Декларации о поражении Германии и о взятии на себя верховной власти Правительствами четырех Союзных Держав

ДЕКЛАРАЦИЯ

о поражении Германии и взятии на себя верховной власти в отношении Германии Правительствами Союза Советских Социалистических Республик, Соединенного Королевства и Соединенных Штатов Америки и Временным Правительством Французской Республики

Германские вооруженные силы на суше, на море и в воздухе потерпели полное поражение и безоговорочно капитулировали, и Германия, которая несет ответственность за войну, неспособна больше противостоять воле держав-победительниц. Тем самым безоговорочная капитуляция Германии осуществлена, и Германия поставила себя в зависимость от таких требований, которые могут быть сейчас или впоследствии ей навязаны.

В Германии нет центрального правительства или власти, способной взять на себя ответственность за сохранение порядка, управление страной и за выполнение требований держав-победительниц.

Именно при этих обстоятельствах необходимо без ущерба для последующих решений, которые могут быть приняты по отношению к Германии, распорядиться о прекращении дальнейших военных действий со стороны германских вооруженных сил, сохранении порядка в Германии и об управлении страной и объявить те непосредственные требования, которые Германия обязана выполнить.

Представители Верховных Главнокомандований Союза Советских Социалистических Республик, Соединенного Королевства, Соединенных Штатов Америки и Французской Республики, в дальнейшем называемые «Представители союзников», действуя по уполномочию своих соответствующих правительств и в интересах Объединенных Наций, провозглашают в соответствии с этим следующую декларацию:

Правительства Союза Советских Социалистических Республик, Соединенного Королевства и Соединенных Штатов Америки и Временное Правительство Французской Республики настоящим берут на себя верховную власть в Германии, включая всю власть, которой располагают германское правительство, верховное командование и любое областное, муниципальное или местное правительство, или власть. Взятие на себя такой власти, прав и полномочий для вышеуказанных целей не является аннексией Германии.

Правительства Союза Советских Социалистических Республик, Соединенного Королевства и Соединенных Штатов Америки и Временное Правительство Французской Республики впоследствии установят границы Германии или любой части ее, а также определят статут Германии или любого района, который в настоящее время является частью германской территории.

В силу верховной власти, прав и полномочий, взятых на себя четырьмя правительствами, представители союзников объявляют следующие требования, возникающие из полного поражения и безоговорочной капитуляции Германии, которые Германия обязана выполнить:

Статья 1.

Германия и все германские военные, военно-морские и военно-воздушные власти и все вооруженные силы под германским контролем немедленно прекращают военные действия на всех театрах войны против вооруженных сил Объединенных Наций на суше, на море и в воздухе.

Статья 2.

а) Все вооруженные силы Германии или находящиеся под германским контролем, где бы они ни располагались, включая сухопутные, воздушные, противовоздушные и военно-морские силы СС, СА и гестапо, а также все другие силы или вспомогательные организации, имеющие оружие, должны быть полностью разоружены с передачей своего вооружения и имущества местным союзным командующим или офицерам, назначенным представителями союзников.

b) Личный состав соединений и частей всех сил, упомянутых выше в п. «а», объявляется военнопленным по усмотрению Главнокомандующего вооруженных сил соответствующего союзного государства впредь до дальнейших решений и подчиняется таким условиям и распоряжениям, которые могут быть предписаны соответствующими представителями союзников.

c) Все вооруженные силы, упомянутые выше в п. «а», где бы они ни находились, остаются на своих местах впредь до получения распоряжений от представителей союзников.

d) Эвакуация упомянутых вооруженных сил со всех территорий, расположенных вне границ Германии, существовавших на 31 декабря 1937 года, осуществляется согласно указаниям, которые будут даны представителями союзников.

e) Отряды гражданской полиции, подлежащие вооружению только ручным оружием для поддержания порядка и несения охраны, будут определяться представителями союзников.

Статья 3.

a) Все военные, морские и гражданские самолеты любого типа и государственной принадлежности, находящиеся в Германии или на оккупированных или контролируемых Германией территориях или водах, за исключением тех, которые обслуживают союзников, должны остаться на земле, воде или на борту судов, впредь до дальнейших распоряжений.

b) Все германские или находящиеся в распоряжении Германии самолеты на территориях или в водах, не оккупированных и не контролируемых Германией, или над ними, должны направиться в Германию или в какое другое место или места, которые будут указаны представителями союзников.

Статья 4.

a) Все германские или контролируемые Германией военно-морские корабли, надводные и подводные, вспомогательные, а также торговые и другие суда, где бы они ни находились во время издания настоящей декларации, и все другие торговые суда какой бы то ни было национальности, находящиеся в германских портах, должны оставаться на месте или немедленно отправиться в порты или базы, указанные представителями союзников. Команды этих судов остаются на борту впредь до дальнейших распоряжений.

b) Все корабли и суда Объединенных Наций, находящиеся во время издания настоящей декларации в распоряжении или под контролем Германии, независимо от того, переданы или не переданы право владения ими в результате решения призового суда или как-нибудь иначе, должны направиться в порты или базы и в сроки, указанные представителями союзников.

Статья 5.

a) Все или любой из следующих предметов, находящихся в распоряжении германских вооруженных сил или под германским контролем или в распоряжении Германии, должны быть сохранены неповрежденными и в хорошем состоянии и предоставлены в распоряжение представителей союзников для такого назначения и в такие сроки и в местах, которые они могут предписать:

1) все оружие, боеприпасы, взрывчатые вещества, военное оборудование, склады и запасы и всякого рода другие орудия войны и все остальные военные материалы;

2) все военно-морские суда всех классов, как надводные, так и подводные, вспомогательные военно-морские суда и все торговые суда, находящиеся на плаву, в ремонте, построенные или строящиеся;

3) все самолеты всех типов, авиационное и противовоздушное оборудование и установки;

4) все оборудование и средства связи и транспорта по суше, воде и воздуху;

5) все военные установки и учреждения, включая аэродромы и гидроавиабазы, порты и военно-морские базы, склады, постоянные и временные внутренние и береговые укрепления, крепости и другие укрепленные районы вместе с планами и чертежами всех таких укреплений, установок и учреждений;

6) все фабрики, заводы, мастерские, исследовательские институты, лаборатории, испытательные станции, технические данные, патенты, планы, чертежи и изобретения, рассчитанные или предназначенные для производства или содействия производству или применению предметов, материалов и средств, упомянутых выше в пп. 1, 2, 3, 4 и 5, или иным образом предназначенные способствовать ведению войны.

b) По требованию представителей союзников должны быть предоставлены:

1) рабочая сила, обслуживание и оборудование, необходимые для содержания или эксплоатации всего входящего в любую из шести категорий, упомянутых в п. «а»;

2) любые сведения и документы, которые представители союзников могут в связи с этим потребовать.

c) По требованию представителей союзников должны быть предоставлены все средства для перевозки союзных войск и органов, их имущества и предметов снабжения по железным дорогам, шоссе и другим наземным путям сообщения или по морю, рекам или по воздуху. Все средства транспорта должны содержаться в порядке и исправности, а также должны быть предоставлены рабочая сила, обслуживание и оборудование, необходимые для этого.

Статья 6.

a) Германские власти должны передать представителям союзников в соответствии с порядком, который будет ими установлен, всех находящихся в их власти военнопленных, принадлежащих к вооруженным силам Объединенных Наций, и представить полные списки этих лиц с указанием мест их заключения в Германии и на территории, оккупированной Германией. Впредь до освобождения таких военнопленных германские власти и народ должны охранять их жизнь и имущество и обеспечить их достаточным питанием, одеждой, кровом, лечебной помощью и денежным содержанием согласно их званиям и должностям.

b) Германские власти и народ должны подобным же образом обеспечить и освободить всех других граждан Объединенных Наций, которые заключены, интернированы или подвергнуты другого рода ограничениям, и всех других лиц, которые могут оказаться заключенными, интернированными или подвергнутыми другого рода ограничениям по политическим соображениям или в результате каких бы то ни было нацистских мер, закона или постановления, которые устанавливают дискриминацию на основании расовой принадлежности, цвета кожи, вероисповедания или политических воззрений.

c) Германские власти по требованию представителей союзников должны передать контроль над местами заключения офицерам, которые могут быть назначены с этой целью представителями союзников.

Статья 7.

Соответствующие германские власти должны представить представителям союзников:

a) полную информацию относительно вооруженных сил, упомянутых в ст. 2-й, «а», и, в частности, должны немедленно представить все сведения, которые могут потребовать представители союзников относительно численного состава, размещения и расположения таких вооруженных сил, независимо от того, находятся они внутри или вне Германии;

b) полную и подробную информацию относительно мин, минных полей и других препятствий движению по суше, морю и воздуху, а также о существующих безопасных проходах. Все такие безопасные проходы должны держаться открытыми и ясно обозначенными; все мины, минные поля и другие опасные препятствия по мере возможности должны быть обезврежены, и все навигационное оборудование должно быть восстановлено. Невооруженный германский военный и гражданский персонал с необходимым оборудованием должен быть предоставлен и использован для вышеуказанных целей, а также для удаления мин, обезвреживания минных полей и устранения других препятствий по указанию представителей союзников.

Статья 8.

Не должно быть никакого разрушения, перемещения, сокрытия, передачи, затопления или повреждения того или иного военного, военно-морского, воздушного, судохозяйственного, портового, промышленного и другого налогового оборудования и имущества, а также всех документов и архивов, где бы они ни находились, за исключением тех случаев, когда это будет указано представителями союзников.

Статья 9.

Вплоть до установления контроля представителей союзников над всеми средствами связи, все телеграфные, телефонные и радиоустановки и другие виды проволочной и беспроволочной связи как на суше, так и на воде, находящиеся под германским контролем, должны прекратить передачу, за исключением производимой по распоряжению представителей союзников.

Статья 10.

На вооруженные силы, суда, самолеты, военное имущество и другую собственность, находящуюся в Германии или под ее контролем, на ее службе или в ее распоряжении и принадлежащие любой другой стране, находящейся в состоянии войны с какой-либо союзной державой, распространяются положения этой декларации и всех издаваемых в соответствии с ней прокламаций, приказов, распоряжений и инструкций.

Статья 11.

a) Главные нацистские лидеры, указанные представителями союзников, и все лица, чьи имена, ранг, служебное положение или должность будут время от времени указываться представителями союзников в связи с тем, что они подозреваются в совершении, подстрекательстве или издании приказов о проведении военных или аналогичных преступлений, будут арестованы и переданы представителям союзников.

b) Положения пункта «a» относятся к любому гражданину любой из Объединенных Наций, который обвиняется в совершении преступления против своего национального закона и чье имя, ранг, служебное положение или должность могут быть в любое время указаны представителями союзников.

c) Германские власти и народ будут выполнять издаваемые представителями союзников распоряжения об аресте и выдаче таких лиц.

Статья 12.

Представители союзников будут размещать вооруженные силы и гражданские органы в любой или во всех частях Германии по своему усмотрению.

Статья 13.

a) При осуществлении верховной власти в отношении Германии, принятой на себя правительствами Союза Советских Социалистических Республик, Соединенного Королевства и Соединенных Штатов Америки и Временным Правительством Французской Республики, четыре союзные правительства будут принимать такие меры, включая полное разоружение и демилитаризацию Германии, какие они сочтут необходимыми для будущего мира и безопасности.

b) Представители Союзников наложат на Германию дополнительные политические, административные, экономические, финансовые, военные и другие требования, возникающие в результате полного поражения Германии. Представители союзников или лица или органы, должным образом назначенные действовать по их уполномочию, будут выпускать прокламации, приказы, распоряжения и инструкции с целью установления этих дополнительных требований и проведения в жизнь других положений настоящей декларации. Все германские власти и германский народ должны безоговорочно выполнять все требования представителей союзников и полностью подчиняться всем этим прокламациям, приказам, распоряжениям и инструкциям.

Статья 14.

Эта декларация вступает в силу в день подписания, указанный ниже. В случае, если германские власти или народ не будут быстро и полностью выполнять возлагаемые на них данной декларацией обязательства, представители союзников предпримут любые действия, которые они сочтут целесообразными при этих обстоятельствах.

Статья 15.

Настоящая декларация составлена на русском, английском, французском и немецком языках. Только русский, английский и французский тексты являются аутентичными.

Подписано 5 июня 1945 г. в города Берлине.

По уполномочию Правительства Союза Советских Социалистических Республик Главнокомандующий советскими оккупационными войсками в Германии Маршал Советского Союза Г. К. ЖУКОВ.

По уполномочию Правительства Соединенного Королевства Фельдмаршал Б. Л. МОНТГОМЕРИ.

По уполномочию Правительства Соединенных Штатов Америки Генерал армии Д. ЭЙЗЕНХАУЭР.

По уполномочию Временного Правительства Французской Республики Генерал ДЕЛАТР ДЕ ТАССИНЬИ.

Краткое изложение Соглашения между Правительствами Союза Советских Социалистических Республик, Соединенного Королевства, Соединенных Штатов Америки и Временным Правительством Французской Республики о контрольном механизме в Германии

1. Верховная власть в Германии в период выполнения ею основных требований безоговорочной капитуляции будет осуществляться советским, британским, американским и французским главнокомандующими, каждым в своей зоне, согласно инструкциям их соответствующих правительств, а также совместно, по вопросам, затрагивающим Германию в целом. Четыре главнокомандующих вместе составят Контрольный Совет. Каждому из главнокомандующих будет помогать политический советник.

2. Контрольный Совет, решения которого будут единогласными, обеспечит надлежащую согласованность действий главнокомандующих и их соответствующих зонах, а также достижение согласованных решений по главным вопросам, касающимся Германии в целом.

3. При Контрольном Совете будет создан постоянно действующий комитет по координации, в который войдут по одному представителю от каждого из четырех главнокомандующих, а также контролирующий персонал, распределенный по следующим отделам (которые подлежат изменению на основании приобретенного опыта):

военный; военно-морской; военно-воздушный; транспортный; политический; экономический; финансовый; отдел по репарациям, поставкам и реституции; внутренних дел и связи; правовой; отдел военнопленных и перемещенных лиц; отдел рабочей силы.

Во главе каждого отдела будут стоять четыре представителя, по одному от каждой державы. В состав отделов могут входить как гражданские, так и военные лица, а в особых случаях могут быть включены также граждане других объединенных наций, назначаемые в качестве частных лиц.

4. В функции Комитета по координации и контролирующего персонала будут входить: представление рекомендаций Контрольному Совету, осуществление решений Совета и передача их германским соответствующим органам, а также наблюдение и контроль за повседневной деятельностью последних.

5. Связь с правительствами других наиболее заинтересованных объединенных наций будет установлена путем назначения такими правительствами военных миссий (которые могут включать гражданских членов) при Контрольном Совете. Эти миссии будут иметь доступ к контрольным органам через соответствующие каналы.

6. Организации объединенных наций, если им будет разрешено Контрольным Советом действовать в Германии, будут подчинены контрольному механизму союзников и ответственны перед ним.

7. Управление района «Большого Берлина» будет руководить межсоюзническая комендатура, действующая под общим руководством Контрольного Совета и состоящая из четырех комендантов, каждый из них будет служить поочередно в качестве главного коменданта. Помогать им будет технический персонал, который будет наблюдать и вести контроль за деятельностью местных германских органов.

8. Вышеуказанные мероприятия будут осуществляться в течение периода оккупации, следующего за капитуляцией Германии, во время которого Германия будет выполнять основные требования безоговорочной капитуляции. Мероприятия на следующий период будут предметом особого соглашения.

Краткое изложение Соглашения между Правительствами Союза Советских Социалистических Республик, Соединенного Королевства, Соединенных Штатов Америки и Временным Правительством Французской Республики о зонах оккупации Германии

1. Германия в границах, существовавших на 31 декабря 1937 года, будет разделена для целей оккупации на четыре зоны, по одной из которых будет отведено каждой из четырех держав, а именно: восточная зона — Союзу Советских Социалистических Республик, северо-западная зона — Соединенному Королевству, юго-западная зона—Соединенным Штатам Америки и западная зона — Французской Республике. Оккупационные силы в каждой зоне подчиняются главнокомандующему, назначенному соответствующей державой. Каждая из четырех держав, по своему усмотрению, может включать в число вооруженных сил, предназначенных для выполнения оккупационных обязанностей под командованием своего главнокомандующего, вспомогательные контингенты из числа вооруженных сил любой другой союзной державы, которая принимала активное участие в военных операциях против Германии.

2. Район «Большого Берлина» занимается вооруженными силами каждой из четырех держав. Для совместного управления им создается межсоюзническая комендатура в составе четырех комендантов, назначаемых их соответствующими главнокомандующими.

Заявление Правительств Союза Советских Социалистических Республик, Соединенного Королевства и Соединенных Штатов Америки и Временного Правительства Французской Республики о консультации с Правительствами других Объединенных Наций

В декларации о поражении Германии, опубликованной в Берлине 5 июня 1945 года, Правительства Союза Советских Социалистических Республик, Соединенного Королевства и Соединенных Штатов Америки и Временное Правительство Французской Республики приняли на себя верховную власть в отношении Германии. Правительства четырех держав настоящим об'являют, что в связи с осуществлением этой власти их намерением является консультация с правительствами других об'единенных наций по вопросам, затрагивающим интересы этих государств, помимо тех случаев, когда Германия, как государство, не будет в состоянии выполнить какое-либо из ее обязательств, вытекающих из настоящего заявления, или когда какое-либо иное положение в Германии будет непосредственно угрожать международному миру и безопасности. Ничто в настоящем заявлении не ограничивает полномочий, которые будут осуществляться Правительствами Союза Советских Социалистических Республик, Соединенного Королевства, Соединенных Штатов Америки и Временного Правительства Французской Республики в отношении их соответствующих зон оккупации.

VI сессия Верховного Совета РСФСР 1-го созыва

Информационное сообщение о заседании VI сессии Верховного Совета РСФСР 1-го созыва 5 июня 1945 года

Вчера, 5 июня, в 7 часов вечера, в зале заседаний Верховного Совета РСФСР, в Кремле, состоялось открытие VI сессии Верховного Совета РСФСР 1-го созыва.

За столом председателя: председатель Верховного Совета РСФСР тов. Жданов А. А., заместители Председателя т.т. Тевчухов А. Х., Сарычева М. В., Мавлютова М. З., Недосекин В. И., Гравин В. Г., Иванов П. И., Гидаев С. Н. и Табаков Н. Г.

Включение в ложах Председателя Совета Народных Комиссаров Союза ССР товарища Сталина И. В., членов президиума Верховного Совета СССР и членов правительства Союза ССР, членов Президиума Верховного Совета РСФСР и членов правительства РСФСР присутствующие встречают бурной, долго не стихающей овацией.

Сессию открывает председатель Верховного Совета РСФСР депутат Жданов А. А.

Тов. Жданов оглашает перечень вопросов, внесенных на рассмотрение VI сессии Верховного Совета РСФСР.

Депутат Тарасов П. С. предлагает включить внесенные на рассмотрение Верховного Совета РСФСР вопросы в порядок дня № 1 сессии Верховного Совета РСФСР.

Верховный Совет РСФСР единогласно утверждает следующий порядок дня:

1. Утверждение Государственного бюджета РСФСР на 1945 год и утверждение отчета об исполнении Государственного бюджета РСФСР за 1943 и 1944 годы.

Вносится Советом Народных Комиссаров РСФСР.

2. Утверждение Указов Президиума Верховного Совета РСФСР.

Вносится Президиумом Верховного Совета РСФСР.

С докладом по пункту первому повестки дня сессии о Государственном бюджете РСФСР на 1945 год и исполнении государственного бюджета РСФСР за 1943 и 1944 годы выступил Народный Комиссар Финансов РСФСР тов. Посконов А. А.

Затем Верховный Совет РСФСР заслушивает содоклад Председателя Бюджетной Комиссии Верховного Совета РСФСР депутата Власова И. А. по пункту первому порядка дня о Государственном бюджете РСФСР на 1945 год и исполнении государственного бюджета РСФСР за 1943 и 1944 годы.

Председатель Верховного Совета РСФСР депутат Жданов сообщает о том, что Президиум Верховного Совета Союза ССР любезно предложил для дальнейшей работы сессии Верховного Совета РСФСР зал заседаний Верховного Совета Союза ССР в Большом Кремлевском Дворце и что Президиум сессии Верховного Совета РСФСР с удовлетворением принимает это предложение.

На этом первое заседание VI сессии Верховного Совета РСФСР закрывается.

Указ Президиума Верховного Совета СССР

О награждении Маршала Советского Союза Тимошенко С. К. орденом „Победа"

За успешное выполнение заданий Верховного Главнокомандования по координации действий 2 и 3 Украинских фронтов в операциях большого масштаба наградить

ОРДЕНОМ «ПОБЕДА»

Маршала Советского Союза Тимошенко Семена Константиновича.

Председатель Президиума Верховного Совета СССР М. КАЛИНИН.
Секретарь Президиума Верховного Совета СССР А. ГОРКИН.

Москва, Кремль. 4 июня 1945 года.

Указ Президиума Верховного Совета СССР

О награждении генерала армии Антонова А. И. орденом „Победа"

За умелое выполнение заданий Верховного Главнокомандования в деле проведения боевых операций большого масштаба наградить

ОРДЕНОМ «ПОБЕДА»

генерала армии Антонова Алексея Иннокентьевича.

Председатель Президиума Верховного Совета СССР М. КАЛИНИН.
Секретарь Президиума Верховного Совета СССР А. ГОРКИН.

Москва, Кремль. 4 июня 1945 года.

Указ Президиума Верховного Совета СССР

О награждении орденами Суворова I степени генералов Красной Армии

За успешное выполнение заданий Верховного Главнокомандования наградить

ОРДЕНОМ СУВОРОВА I СТЕПЕНИ

Генерала армии Булганина Николая Александровича.
Генерал-полковника Штеменко Сергея Матвеевича.
Генерал-полковника Кузнецова Федора Федотовича.

Председатель Президиума Верховного Совета СССР М. КАЛИНИН.
Секретарь Президиума Верховного Совета СССР А. ГОРКИН.

Москва, Кремль. 4 июня 1945 года.

Областное соревнование тракторных бригад МТС и совхозов на 1 июня

Занимаемое место	Фамилия бригадиров	МТС и совхозы	Выработано на одной условной тракторной	Занимаемое место	Фамилия бригадиров	МТС и совхозы	Выработано на одной условной тракторной
1	Гаркаш Д.	Рыбновская	573	77	Конпов П.	Троекуровская	246
2	Кондрашин И.	Рыбновская	569	78	Киселев А.	Шацкая	246
3	Козин Н.	Шелуховская	491	79	Гаврилин С.	Заболотовская	243
4	Аникко Т.	Старожиловская	479	80	Шестеркин А.	Троекуровская	243
5	Пирожков И.	Муравьянская	410	81	Лапшин А.	Шиловская	242
6	Беседкин Г.	Ольхевская	392	82	Крылов Ф.	Пионерская	242
7	Тарасюк С.	В. Деревеньская	384	83	Крылов Д.	Пионерская	242
8	Самохвалов А.	Чемодановская	378	84	Шелушкин Д.	Альтовская	238
9	Бортаковский И.	Можарская	373	85	Шабанов С.	Трубетчинская	238
10	Лоскутов Н.	Старожиловская	359	86	Крикоротько С.	Рыбновская	235
11	Коновалова Е.	Мервинская	353	87	Струнин И.	О. Каменская	234
12	Абрамов И.	Б. Коровинская	350	88	Балакшов С.	Б. Коровинская	233
13	Демидов Е.	Пронская	344	89	Ларюшкин С.	Юрьинская	233
14	Уразова Е.	Сараевская	342	90	Ломакин А.	Шелуховская	233
15	Чуков С.	Куймысская	335	91	Сазонов А.	Хрущевская	232
16	Фалина Л.	Рязанская-2	326	92	Юнкин А.	Л. Толстовская	231
17	Харламова А.	П. Деревеньская	322	93	Соловых А.	Березинская	231
18	Якутов М.	Валгановская	322	94	Сабонов С.	Б. Новоселки	230
19	Осьмин А.	Шелемишевская	320	95	Марухова А.	Краснознаменская	230
20	Мартин И.	Пичкиревская	318	96	Фотин М.	Хрущевская	229
21	Юркоп Б.	Пионерская	316	97	Харлыкина А.	Шацкая	228
22	Симмулков Д.	Березинковская	314	98	Гончарова М.	Колыбельская	227
23	Анохин Ф.	Ланковская	310	99	Борисов Н.	Муравьянская	227
24	Колегаева Е.	Мервинская	308	100	Нездынах А.	Березинковская	227
25	Симачев А.	Пионерская	306	101	Кузнецов В.	Васильевская	225
26	Шимонин В.	Старожиловская	304	102	Сапин М.	Раменбургская	225
27	Сигаев М.	Рязанская-2	304	103	Мусатов Н.	Ерахтурская	225
28	Аникеев Б.	Рыбновская	300	104	Никулина Б.	Калинковская	224
29	Борисов М.	Бастановская	300	105	Лупина Ф.	Бастановская	224
30	Сокурпин И.	Чемодановская	300	106	Лапшин И.	Шелуховская	223
31	Клинтевская К.	Кораблинская	296	107	Герасимов П.	Юрьинская	223
32	Сивков В.	Спасская	296	108	Наумкин З.	Сасовская	222
33	Нетяи А.	Муравьянская	295	109	Аникин Ф.	Захаровская	222
34	Данковит Н.	Шелуховская	295	110	Пеакеин П.	Шацкая	222
35	Чибрилов А.	Сараевская	293	111	Кокорев Е.	Пионерская	216
36	Фалатов И.	Шовская	291	112	Чернышов	Лебединская	216
37	Пронин Г.	Л. Толстовская	288	113	Замятина А.	Н. Чемодановская	220
38	Шиманов Ф.	Чемодановская	286	114	Еремин Д.	Ижевская	219
39	Гостева М.	Васильевская	285	115	Андреев В.	Пионерская	218
40	Сивков С.	Чемодановская	282	116	Салошин В.	«Пионер»	217
41	Галыбин Е.	Пичкиревская	282	117	Солдатов Г.	Старожиловская	216
42	Золотарева Е.	Рязская	278	118	Чижиков В.	Пичкиревская	216
43	Кочетков М.	Чучковская	278	119	Аксенов	Шацкая	216
44	Кузнецов М.	Мервинская	277	120	Попова М.	Чемодановская	215
45	Кузин Д.	Краснознаменская	277	121	Верхин И.	Дюковская	215
46	Кузьмин Д.	Троекуровская	277	122	Ширнин С.	Калинковская	214
47	Миронов В.	Хрущевская	273	123	Доронин П.	Касимовская	213
48	Юшкин Ф.	Л. Толстовская	272	124	Бахирев Я.	Рязская	211
49	Середавкин И.	Можарская	272	125	Огрехалова Л.	Кораблинская	210
50	Сеизов В.	Рязанская-1	272	126	Калашникова А.	Можарская	210
51	Рубан А.	Трубетчинская	272	127	Иванов Ф.	Н. Бокинская	210
52	Полунков Н.	Спасская	271	128	Мягунов	Трубетчинская	209
53	Антонов С.	Мервинская	270	129	Сенкин М.	Шацкая	208
54	Тузлуков И.	Рязская	270	130	Шапков П.	Калинковская	208
55	Анашкин М.	Шиловская	270	131	Карпухова	Ольховская	208
56	Сейкин А.	Рязанская-2	270	132	Гришин И.	Рыбновская	208
57	Мурашко И.	Рязанская-2	270	133	Сенин А.	Юрьинская	207
58	Алешин Н.	Хрущевская	267	134	Фомин А.	Колыбельская	207
59	Федулин Д.	Ермишинская	265	135	Полубояринов М.	Андреевская	207
60	Сивков Ф.	Шацкий	260	136	Бочугин А.	П. Деревеньская	207
61	Кирьянова А.	Захаровская	259	137	Балашов Ф.	Альтовская	207
62	Гуляев Т.	Дубровская	258	138	Шерешев А.	Шацкая	206
63	Прибылов В.	Мервинская	257	139	Жирнов С.	Шовская	206
64	Селиванов И.	Л. Толстовская	257	140	Погорелкин Ф.	им. Микошта	206
65	Борисков Т.	Муравьянская	257	141	Козлова П.	Мзратовская	205
66	Эгбома М.	Чучковская	256	142	Аникеев Н.	Смоленская	205
67	Тысячников С.	Пионерская	256	143	Козлов Н.	Старожиловская	204
68	Клочков Н.	Пищерская	254	144	Макаркин П.	Юрьинская	203
69	Кондратов А.	Муравьянская	254	145	Назаркова А.	Ермишинская	203
70	Слабышев Г.	Рыбновская	254	146	Калентинова Н.	«Прогресс»	203
71	Гуськов Н.	Пионерская	253	147	Болтунов П.	Политовская	203
72	Сапожков М.	Смоленская	252	148	Митюшин В.	Спасская	203
73	Авдашкина О.	Линяговская	251	149	Котов С.	Ерахтурская	202
74	Лапшов	Шелуховская	250	150	Лазарева М.	П. Деревеньская	201
75	Любимов П.	П. Деревеньская	249	151	Котышов С.	Чучковская	201
76	Кирин Г.	Сасовская	248				

Примечание: Тракторные бригады тт. Сухова, Савенкова, Скопинского, Гринь, Шатилова, Старовойтова, Серякова, Перова, Князева, Абросимова, Кочетковой, Шишкова, Лунева А., Бойкова, Атаманова, Кузьминой, Слегина, Кириллина, Нешканой, Шакьсева, Аксенова, Пискун, Самошкина, Фокина, Сячина, Зелиной, Шебаленкова, Гарцева, Лебедева, Лычагина, Прялина, Башлыкова, Пожратова, Гвоздикова, Мерзлякина, Лалуева, Потапова, Канапьякина, Котова Е., Строчкова, Салихова, Панина, Пантелеева, Голубева, Сморкалина, Волощина, Никаноп, Антонина, Хромина, Демина, Полторецкого, Лупанина, Щербакова, Козловцева, Прошкиной, Ульянова, Жигулина, Цуканова, Татаринова, Галкина, Алексашина, Рязанцева, Таран, Батулина, Овчинникова, Сорокиной, Горбачевой, Федорова, Прокскурова, Ларина, Поршенок, Забалуева, Жалейко, Кузнецова С., Козлова, Пухальского, Федюшиной, Пахомова, Крестохина, Гусевой, Елисеевой, Тачилкина, Бесковой, Егоршева, Барсукова, Захарова, Фролкина, Балабанова, Фомченковой, Глазкова, Носалина, Родькина, Ларина К., Милисова, Сигаева В., Исаковой, Карпуниной, Солопова, Абрамовой, Таманасева, Филомеева, Пузина, Симакова, Третьяковой, Черемисиной, Хазова, Чернышова В., Аксеновой, Давыдова, Лапина, Сусова, Мотякиной, Мухина, Зиновьева, Терешкиной, Сингитова П., Липатовой, Шевякова, Сушинкого, Трушакова, Краснова, Семеновой, Стаханопой, Лаферепко, Фомина, Алексеева, Пимкова, Демчева, Абрамова, Репина, Кузнецова В., Полукарова, Ветрова, Полунина, Афонина, Гавриковой, Секретарева, Антонова, Семина, Завражина, Глазунова, Мишина, Черемишева, Мохначевой, Ртищева, Жданович, Сергеева, Сайбель, Косоротова, Тятунова, Гриценко, Катасонова, Вихрова, Зеленухиной, Плюхина, Сапрыкина, Дорофеева, Бурцева, Абрамовой О., Безобулева, Шляпина, Редина, Кучерочкина, Жебелевой, Ивапошкина, Юриной, Поздкова, Качаева, Бобровского, Исматовой, Суворовой, Фомичева Е., Авилкина, Дьяковой, Журавлева, Пивсмепева, Иванова, Филатова, Титова, Романова, Варварина, Нонова—выработали на один 15-сильный трактор менее 200 гектаров условной мягкой пахоты.

Выполнили годовой план тракторных работ

СТАРОЖИЛОВО, 5 июня. (По телеграфу). Тракторная бригада тов. Лоскутова на Старожиловской МТС выполнила годовой план тракторных работ. Из 1.050 гектаров по плану вспахали 1.077 гектаров условной мягкой пахоты.

САРАЙ, 5 июня. (По телеграфу). Выполнила годовое задание бригада тов. Уразовой на Сараевской МТС. Выработали 1.027 гектаров условной мягкой пахоты. Сэкономлено горючего 2.900 килограммов.

Рыбновская МТС выполнила план подъема паров

РЫБНОЕ, 5 июня. (По телефону). Рыбновская машинно-тракторная станция выполнила план подъема паров. К 5 июня вспахано 2.300 гектаров из 2.000 гектаров по плану.

РЯЗАНЬ—СУМЫ

Соревнование двух бригад

Тракторная бригада Ульяны Коротич из Либединской МТС, Сумской области, Украинской ССР, выработала к 30 мая на один условный 15-сильный трактор 565 гектаров.

Бригада Дарьи Гарнаш выработала каждым трактором 573 гектара.

Выступление генерала де Голля на пресс-конференции

ПАРИЖ, 2 июня. (ТАСС). Как передает парижское радио, сегодня днем генерал де Голль на пресс-конференции сделал заявление по поводу событий в Сирии и Ливане, начав с краткого исторического обзора. Трудно сказать, отметил он, что определило обстановку, создавшуюся в Ливане, и особенно в Сирии. Далее генерал де Голль указал на то, что трудно говорить о существовании тождества в географическом и политическом положении Египта, Ирака и Палестины. Трудно претендовать также на то, что сама Сирия представляет собой некое единое географическое и политическое целое. Перейдя непосредственно к последним событиям, имевшим место в странах Леванта, генерал де Голль коснулся наличия французских и британских сил и этом районе. Он сказал в то время, как французские войска были переброшены для участия в боях за Бир-Хаккейм и в Леванте было оставлено всего лишь около 5 тысяч войск, Англия имела здесь около 600 тысяч человек и в том числе 9-ю армию. Затем генерал де Голль говорил о деятельности многих британских агентов, которые вызывают волнения в ущерб французским интересам. Тем не менее Франция, сказал генерал де Голль, избегала упоминать об этих трудностях. Она даже никогда отрицала их существование. Франция пыталась вступить в переговоры с республиками Сирии и Ливана, предлагая им заключение двух договоров с целью урегулировать неразрешенные вопросы, касающиеся экономических проблем, а также возможности использования некоторых баз, как это делает Англия и теперь США. 8 мая, сказал далее генерал де Голль, обоим правительствам стран Леванта были сделаны предложения в этом смысле. Но генералу Бейше заявили о невозможности ведения переговоров. Немедленно после этого в Леванте произошли инциденты. Вооруженные банды, снабженные часто британским оружием, напали на отдельных французских граждан и на французские посты. Французским войскам с большим трудом удалось восстановить порядок. Таковы были обстоятельства 30 мая вечером, когда британское правительство обратилось с настойчивой просьбой прекратить огонь и информировало о том, что оно берет инициативу в свои руки. В 23 часа 30 мая французское правительство дало своим войскам приказ прекратить огонь и оставаться на местах. Генерал де Голль напомнил затем, что послание Черчилля было ему вручено час спустя после того, как оно было оглашено Иденом в палате общин. Это послание ничего не изменило в распоряжениях, данных французским войскам, заявил генерал де Голль, и оно ничего не изменит. Французское правительство взяло на себя инициативу прекратить действия в Леванте и приказало своим войскам оставаться на месте для того, чтобы избежать столкновения между союзниками. После некоторого молчания генерал де Голль заявил: Франция определенно заявила о своем желании вести переговоры, но она хочет вести их по общим вопросам, касающимся арабских стран, чтобы разрешить новые, весьма серьезные и и весьма важные вопросы, возникшие на Востоке. Все нации имеют здесь свои интересы. Англия и Соединенные Штаты определили свои позиции. СССР по этому вопросу опубликовал специальное коммюнике. Левантийский вопрос, сказал затем генерал де Голль, должен быть разрешен под углом зрения международных интересов, а не под углом зрения абсурдного соперничества. Позиция Франции определена в этом вопросе вполне четко, и здесь международное сотрудничество должно быть проведено таким образом, как это предусматривается на конференции в Сан-Франциско.

Прежде, чем закончить свое заявление, глава правительства выразил чувство глубокой дружбы, которая связывает французский и британский народы.

Генерал де Голль далее сказал, что французский народ об'единился вокруг своего правительства для того, чтобы увязались его интересы.

По поводу обстрела Дамаска генерал де Голль сказал: да, Дамаск подвергся обстрелу. Но в нем участвовала лишь одна артиллерийская батарея и один единственный самолет.

Для того, чтобы разрешить этот международный вопрос, необходимо, чтобы собрались все заинтересованные в нем стороны.

Положение в Сирии и Ливане

НЬЮ-ЙОРК, 3 июня. (ТАСС). Как сообщает агентство Юнайтед Пресс, по сведениям, полученным из авторитетных источников, английское командование намеревается добиться вывода всех французских войск из населенных районов Сирии в изолированные лагери. Вопрос об окончательном расположении французских войск в Сирии еще не решен.

Иранское правительство не получило вотума доверия

ТЕГЕРАН, 4 июня. (ТАСС). 3 июня на заседании иранского меджлиса после выступления премьер-министра Хакими были прекращены прения по обсуждению программы правительства, а затем произведено голосование. Из 95 присутствовавших депутатов за программу правительства голосовало только 25 человек, против—7 (фракция Народной партии), а остальные депутаты воздержались от голосования.

Таким образом, правительство Хакими не получило вотума доверия.

Война на Тихом океане

ЛОНДОН, 5 июня. (ТАСС). Как передает агентство Рейтер, штаб об'единенного командования вооруженными силами союзников в юго-западной части Тихого океана сообщает, что американские войска продвинулись на островах Лусон и Миндапао (Филиппины).

ВАШИНГТОН, 5 июня. (ТАСС). Штаб Тихоокеанского флота США сообщает, что 4 июня части американской морской пехоты высадились на полуострове Оросу к югу от города Наха (остров Окинава) и создали плацдарм для дальнейшего наступления.

3 июня японские самолеты подвергли бомбардировке американские суда в районе острова Окинава. Повреждено одно небольшое американское судно. Сбито 45 японских самолетов.

ВАШИНГТОН, 5 июня. (ТАСС). Штаб 21 подразделения американской бомбардировочной авиации сообщает, что 5 июня около 500 американских сверхмощных бомбардировщиков «Летающая крепость» сбросили до 3 тысяч тонн зажигательных бомб на промышленные районы в Кобе (Япония).

Испанское и португальское правительства помогают гитлеровцам

ЛОНДОН, 3 июня. (ТАСС). Большинство английских газет публикует сообщение агентства Британ Юнайтед Пресс из Стамбула о том, что бежавшие в Испанию Риббентроп и его других гитлеровских главарей все еще находятся на свободе в Испании. Лиссабонский корреспондент агентства Британ Юнайтед Пресс в сообщении, опубликованном газетой «Дейли экспресс», заявляет, что португальское правительство разрешило 11 германским фирмам возобновить свою деятельность в Португалии.

Отв. редактор К. ПОЗДНЯКОВА.

РЯЗАНСКОЕ ОБЛАСТНОЕ УПРАВЛЕНИЕ ГОССТРАХА

доводит до сведения всех колхозов, что застрахованные посевы сельхозкультур следует по возобновлении роста озимых и многолетних сеяных трав весной осмотреть и в случае обнаружения повреждения подать в пятидневный срок заявку в инспекцию госстраха, указав в ней площадь пострадавшей культуры, причины и примерный размер повреждения, на какой площади требуются пересевы.

ПРИМЕЧАНИЕ: Поздняя заявка может привести к отказу в выплате убытков ввиду невозможности определения причины размеров повреждения. (ст. 42 закона об обязательном окладном страховании).

ТРЕБУЮТСЯ:

Гл. бухгалтер пристани Рязань. Обращаться: пристань Рязань на Оке к начальнику пристани.

РЯЗАНСКОЙ ТИПОГРАФИИ

наборщики, печатники, переплетчики и ученики. Советская площадь, дом № 2.

На постоянную работу кочегары парового котла. Обращаться: ст. Рязань-1, жилищно - ремонтная контора № 2.

Рабочие по цеху и счетовод. Обращаться: Рязань, инкубаторная станция.

Кладовщик облдортделу: ул. Радищева, дом № 9.

АДРЕС РЕДАКЦИИ: Рязань, ул. Радищева, дом № 24, ТЕЛЕФОНЫ: ответ. редактора — 89, зам. отв. редактора — 9—19, отв. секретаря — 34, отделов: партийной жизни и пропаганды марксизма - ленинизма, рабселькоров и писем, промышленного — 4—51, сельскохозяйственного — 4—64, бухгалтерии и отдела объявлений — 6—05, выпускающего — 1—68.

НВ02953 Заказ № 2254. Тираж 36180. Рязанская типография.

Пролетарии всех стран, соединяйтесь!

СТАЛИНСКОЕ ЗНАМЯ

Орган Рязанского Обкома и Горкома ВКП(б), Областного и городского Советов депутатов трудящихся

№ 111 (8072) | Пятница, 8 июня 1945 года | ЦЕНА 20 КОП.

Беспримерные трудности нынешней войны не сломили, а еще более закалили железную волю и мужественный дух советского народа. Наш народ по праву стяжал себе славу героического народа.

И. Сталин.

VI сессия Верховного Совета РСФСР 1-го созыва

5 июня, в Кремле открылась Шестая сессия Верховного Совета РСФСР 1-го созыва.

К 7 часам вечера в зале заседаний Верховного Совета РСФСР собрались депутаты и гости—деятели социалистического строительства, знатные люди промышленности и сельского хозяйства, участники Отечественной войны, виднейшие представители науки, искусства и литературы.

7 часов вечера. За столом председателя занимают места Председатель Верховного Совета РСФСР **А. А. Жданов**, заместители Председателя Верховного Совета РСФСР **А. Х. Тынчерев, М. В. Сарычева, М. З. Мавлютова, В. И. Недосекин, В. Г. Грабин, П. И. Иванова, С. Н. Гидаев, Н. Г. Табаков.**

В домах появляются товарищи **И. В. Сталин, товарищи В. М. Молотов, Л. М. Каганович, А. А. Андреев, А. И. Микоян, Н. М. Шверник, Г. М. Маленков, Л. П. Берия, Н. А. Вознесенский**, члены Президиума Верховного Совета РСФСР, народные комиссары.

Депутаты и гости в едином порыве встают, встречая бурными, долго не смолкающими овациями великого Сталина и его соратников. В течение нескольких минут длятся овации в честь гениального вдохновителя и организатора побед Красной Армии и советского народа товарища Сталина. В этих горячих приветствиях депутаты и гости выражают чувства любви и признательности родному вождю и учителю, чувства, которыми проникнут весь советский народ.

Председатель Верховного Совета РСФСР депутат А. А. Жданов об'является VI сессию Верховного Совета РСФСР открытой.

Товарищ Жданов сообщает, что на рассмотрение сессии вносятся следующие вопросы:

1) Утверждение Государственного бюджета РСФСР на 1945 год и утверждение отчетов об исполнении Государственного бюджета РСФСР за 1943 и 1944 годы.

2) Утверждение Указов Президиума Верховного Совета РСФСР.

По предложению депутата **П. С. Тарасова** сессия единогласно утверждает предложенный порядок дня.

Слово для доклада о Государственном бюджете РСФСР на 1945 г. и об исполнении Государственного бюджета за 1943 и 1944 годы предоставляется народному комиссару финансов РСФСР тов. **А. А. Поспелову.**

— Товарищи депутаты, в период между V и VI сессиями Верховного Совета Российской Советской Федеративной Социалистической Республики произошли крупнейшие исторические события, — говорит тов. Поспелов. —Наша победоносная Красная Армия, начавшая свой беспримерный путь славы от берегов Волги и предгорий Кавказа, завершила его на берегах Эльбы, в центре Европы. Войска Советского Союза разгромили чудовищную военную машину Германии и, совместно с англо-американскими войсками, заставили ненавистного врага безоговорочно капитулировать.

Тов. Поспелов подчеркивает, что завоеванием этой всемирно - исторической победы народы Советского Союза, и прежде всего непобедимый русский народ, показали невиданный пример героизма, мужества, самоотверженности.

— И теперь, когда мы победили, — говорит тов. Поспелов,—когда вся наша Родина охвачена всенародным ликованием, все наши мысли и чувства снова и снова обращены к нему, величайшему гению человечества, вдохновителю и организатору нашей победы —товарищу Сталину!

Весь зал снова устраивает овации в честь великого Сталина, в честь Красной Армии—победительницы.

Тов. Поспелов указывает, что теперь, когда наша страна вступила в период мирного развития, народы Российской федерации, выполняя указание своего вождя, сделают все, чтобы быстрее залечить раны, нанесенные войной. Народы РСФСР умножат экономическую мощь страны Советов, добьются дальнейшего небывалого расцвета своей социалистической Родины!

Докладывая об исполнении Государственного бюджета РСФСР за 1943 и 1944 годы, тов. Поспелов указывает, что Государственный бюджет в 1943 году был выполнен по доходам в сумме 23 млрд. 348 млн. рублей и по расходам—21 млрд. 619 млн. рублей; бюджет 1944 года выполнен по доходам в сумме 25 млрд. 399 млн. рублей и по расходам—24 млрд. 281 млн. рублей.

— Основой роста бюджета,—указывает докладчик,—являются, прежде всего, расширение об'ема производства и увеличение доходов и накоплений государственных предприятий и организаций. Он отмечает, что промышленность республики успешно выполнила производственный план и увеличила в прошлом году выпуск продукции на 16,3 процента. В годы Отечественной войны население РСФСР показало подлинный пример советского патриотизма, активно участвуя в реализации государственных военных займов и денежно-вещевых лотерей, средства от которых поступали на нужды обороны. В народное хозяйство РСФСР в 1943 году было вложено 2 млрд. 545 млн. рублей, а в 1944 г. 3 млрд. 140 млн. рублей.

Тов. Поспелов указывает, что после освобождения от немецких захватчиков нашей территории была проделана большая работа по восстановлению разрушенного хозяйства и социально-культурных учреждений. Восстановлено около 2 млн. квадратных метров жилой площади в домах местных Советов; только в 1944 году восстановлено до 5 тысяч городских и сельских школ и много других учреждений здравоохранения и просвещения. Государство, направив на эту цель огромные средства, вместе с тем предоставило населению, пострадавшему от оккупации, большие льготы по государственным и местным налогам.

Бюджеты освобожденных областей в прошлом году составили 5 млрд. 465 млн. рублей. Это позволило обеспечить обучение в школах 4 млн. 647 тысяч детей, функционирование 106 тыс. коек в больницах, 106 тысяч мест в яслях, около 8 тысяч фельдшерских и акушерских пунктов и многих других социально-культурных учреждений.

Тов. Поспелов переходит к характеристике Государственного бюджета РСФСР на 1945 год.

— Государственный бюджет РСФСР на 1945 год, в соответствии с поставленными перед ним задачами, предусматривает необходимые затраты для восстановления разрушенного немецкими оккупантами хозяйства освобожденных районов и для дальнейшего развития производительных сил и культуры в нашей стране. Об'ем бюджета определен Совнаркомом РСФСР в 28 млрд. 736 млн. рублей с ростом против прошлого года на 4 млрд. 455 млн. рублей или на 18,3 процента. Тов. Поспелов говорит далее о бюджетных ассигнованиях по отдельным отраслям. На финансирование народного хозяйства бюджетом предусмотрено 3 млрд. 868,4 млн. рублей на социально-культурные мероприятия — 20 млрд. 547,9 млн. рублей. Докладчик подчеркивает тот факт, что почти 72 процента средств бюджета направляется на дальнейшее развитие культуры в нашей стране.

Наше правительство, несмотря на огромные военные расходы, нашло необходимые ресурсы для неуклонного повышения затрат на удовлетворение социально-культурных потребностей народа. За четыре военных года в жилищное строительство вложено 55 млрд. 480 млн. рублей, а в 1945 году на эту цель направляется 20 млрд. 548 млн., или на 4 млрд. 77 млн. рублей больше фактически израсходованных в довоенном 1940 году.

Говоря об ассигнованиях, предназначенных на просвещение и составляющих 10 млрд. 946,2 млн. рублей, тов. Поспелов указывает, что большая часть средств направляется на обучение и воспитание молодежи. В 1945 году число учащихся в школах республики возрастет почти на 2 миллиона и составит 15 млн. 109 тысяч. Количество учащихся техникумов увеличится с 284 тысяч до 362 тысяч и в высших учебных заведениях—со 124 тысяч до 148 тысяч. Более чем в три раза увеличится контингент учащихся в сети новых школ, созданных во время войны и предназначенных для молодежи, которая занята в промышленности и сельском хозяйстве.

Хорошо известно, какая большая забота проявляется в нашей стране о матери и ребенке. Эта забота еще более возросла с изданием Указа Президиума Верховного Совета СССР от 8 июля 1944 года. За время, прошедшее после издания Указа, сделано уже многое. По Российской федерации выплачены сотни миллионов рублей пособий, свыше 145 тысяч матерей награждены орденами и медалями. 570 женщинам присвоено звание «Мать-героиня». Во многих районах была расширена сеть детских садов и яслей, консультаций и молочных кухонь. В текущем году наше государство еще более расширяет сеть детских учреждений по охране материнства и детства, на содержание которых по бюджету выделяется около 4 млрд. рублей. Это позволит увеличить контингент детей, обслуживаемых детскими садами и яслями, а также расширить сеть домов для детей, оставшихся сиротами, и для детей, родители которых сражались в рядах доблестной Красной Армии.

— Государственный бюджет предусматривает в 1945 году крупное увеличение расходов на научно-исследовательскую работу; об'ем ассигнований на науку составит 634 млн. рублей и увеличивается по сравнению с прошлым годом на 41 процент.

В 1945 году значительно возрастают также ассигнования на искусство — до 122 млн. рублей,—что позволит открыть в республике 30 новых театров, организовать новые хоровые коллективы, оркестры, ансамбли и т. д. Крупные средства—418 млн. рублей—выделяются на политико - просветительную работу. Каждый сельский совет будет иметь избу-читальню, почти каждый район — дом культуры. Значительно увеличивается число библиотек.

Отмечая рост ассигнований на здравоохранение, которые составят в 1945 году свыше 7 млрд. рублей, тов. Поспелов говорит, что число коек в больницах достигнет 435 тысяч против 405 тысяч в прошлом году. Улучшится также амбулаторная помощь населению.

В нынешнем году увеличиваются расходы по бюджету на социальное обеспечение, которые составят 526 млн. рублей. Эти ассигнования свидетельствуют о внимании и заботе, которыми окружены в нашей стране семьи защитников Родины и инвалиды Отечественной войны.

— Наибольший рост ассигнований по бюджету предусматривается по расходам на финансирование народного хозяйства, —говорит тов. Поспелов.—Всего на эту цель выделяется 3 млрд. 868 млн. рублей, или на 23 процента больше, чем в 1944 году. Из этих средств на коммунальное и жилищное хозяйство направляется 1 млрд. 855 млн. рублей.

— Столь крупный рост ассигнований,—подчеркивает докладчик, — обусловлен, прежде всего, значительным увеличением затрат на новое строительство и оборудование предприятий. Общий об'ем нового строительства на 1945 год определен в сумме 1 млрд. 327 млн., из которых в районы, подвергшиеся немецкой оккупации, направляется 560 млн. рублей. На эти средства должно быть восстановлено много разрушенных немецкими захватчиками заводов, сельскохозяйственных и коммунальных предприятий, построены новые заводы, жилые дома и т. д. Огромное увеличение вложений—на 42 процента по сравнению с прошлым годом — предусматривается в коммунальное и жилищное хозяйство.

Останавливаясь на доходах Государственного бюджета на 1945 год, тов. Поспелов указывает что потребности государственного и местного хозяйства обеспечиваются доходами и накоплениями наших государственных организаций и предприятий, а также поступлениями средств от населения, в виде обязательных и добровольных платежей. Основными источниками дохода бюджета являются поступления по отчислениям от налога с оборота в сумме 6 млрд. 288 млн. рублей и по отчислениям от прибыли государственных предприятий и организаций в сумме 5 млрд. 224 млн. рублей.

В заключение тов. Поспелов говорит о бюджетах автономных республик и местных бюджетах, общий об'ем которых установлен в сумме 21 млрд. 767 млн. рублей, или на 21,6 процента больше, чем в 1944 году.

— Интересы Советского государства требуют безусловного выполнения представленного на наше утверждение бюджета,—говорит тов. Поспелов—Это необходимо для быстрейшей ликвидации материальных потерь, понесенных в войне с фашистской Германией, для нового бурного расцвета хозяйства и культуры народов Российской федерации.

Государственный бюджет нашей Республики, как и весь трехсотмиллионный ариадный бюджет Советского Союза, будет выполнен. Порукой тому является непреодолимая сила социалистической строя, трудовые подвиги миллионов советских людей, их безграничная вера в дело партии Ленина—Сталина, их беззаветная любовь к гениальному стратегу и великому организатору всех наших побед товарищу Сталину! (Бурные аплодисменты).

Слово для содоклада предоставляется председателю Бюджетной комиссии Верховного Совета РСФСР депутату **И. А. Власову.**

— Итоги выполнения бюджета,—говорит депутат Власов,—показывают, что бюджет нашей Республики успешно выдержал повышенные требования, предъявленные к нему военной обстановкой.

Бюджетные комиссии с особым удовлетворением отмечает ту огромную помощь, которую Правительство оказало областям и краям РСФСР, временно подвергшимся немецкой оккупации.

Характеризуя бюджет 1945 года, представленный на рассмотрение сессии, Власов говорит:

— Государственный бюджет РСФСР на 1945 год, принятый Совнаркомом по доходам и расходам в сумме 28 миллиардов 736 миллионов рублей, направлен на выполнение исторических задач поставленных товарищем Сталиным — в кратчайший срок восстановить народное хозяйство, разрушенное немецко-фашистскими захватчиками, и добиться дальнейшего под'ема хозяйства и культуры нашей страны.

Содокладчик заявляет, что Бюджетная комиссия вносит на рассмотрение и утверждение депутатов ряд поправок к Государственному бюджету РСФСР на 1945 год. В частности по промышленности и другим хозяйственным организациям она признала необходимым увеличить доходы бюджета на 27,5 млн. рублей.

По расходам Бюджетная комиссия предлагает внести поправку на сумму 13 миллионов 200 тысяч рублей на финансированию мероприятий по просвещению, здравоохранению, местной промышленности и торговле.

Депутат Власов подчеркивает далее необходимость усиления заботы об инвалидах Отечественной войны и о семьях воинов Красной Армии, павших в боях за свободу и независимость нашей Родины.

— После победоносного завершения Великой Отечественной войны открываются новые, еще большие возможности для дальнейшего экономического роста и укрепления могущества нашего Советского государства. Государственный бюджет РСФСР на 1945 год является финансовой программой экономического и культурного роста нашей республики и отражает жизненные интересы трудящихся.

— Под руководством большевистской партии, Советского правительства, товарища Сталина великий русский народ, в тесном сотрудничестве с другими народами Советского Союза, пойдет вперед за дело Ленина—Сталина за дальнейшее укрепление могущества Советского государства!

* * *

Председатель Верховного Совета РСФСР депутат А. А. Жданов сообщает о том, что Президиум Верховного Совета Союза ССР любезно предложил для дальнейшей работы сессии Верховного Совета РСФСР зал заседаний Верховного Совета Союза ССР в Большом Кремлевском дворце и что Президиум сессии Верховного Совета РСФСР с удовлетворением принимает это предложение.

На этом первое заседание VI сессии Верховного Совета РСФСР закрывается.

ИНФОРМАЦИОННОЕ СООБЩЕНИЕ

о заседании VI сессии Верховного Совета РСФСР 1-го созыва 6 июня 1945 года

6 июня, в 11 часов дня, в Кремле, в Большом Кремлевском дворце, состоялось второе заседание VI сессии Верховного Совета РСФСР 1-го созыва.

Председательствует — Председатель Верховного Совета РСФСР депутат **Жданов А. А.**

В порядке дня—обсуждение доклада о Государственном бюджете РСФСР на 1945 год и исполнении Государственного бюджета РСФСР за 1943 и 1944 годы.

В прениях выступили депутат **Тарасов П. С.** (Волоколамский округ, Московской области), председатель исполкома Горьковского областного Совета депутатов трудящихся тов. **Пеньев В. Е.**, депутат **Андреева З. А.** (Пильнинский округ, Чувашской АССР), Народный Комиссар местной промышленности РСФСР тов. **Смирнов В. П.**, депутат **Бурдин И. Н.** (Краснодарский сельский округ, Краснодарского края), депутат **Измайлов Г. Г.** (Буинский округ, Татарской АССР), депутат **Кузнецов И. М.** (Очерский округ, Молотовской области), председатель Костромского областного Совета депутатов трудящихся тов. **Куртов А. В.**, депутат **Недосекин В. И.** (Свердловско-Сталинский округ, Свердловской области), председатель Совнаркома Северо-Осетинской АССР тов. **Газзаев А. П.**, депутат **Бойцов И. П.** (Калининский городской округ, Калининской области).

* * *

В 6 часов вечера 6 июня состоялось третье заседание VI сессии Верховного Совета РСФСР.

Председательствует — Председатель Верховного Совета РСФСР депутат **Жданов А. А.**

В порядке дня—обсуждение доклада о Государственном бюджете РСФСР на 1945 год и исполнении Государственного бюджета РСФСР за 1943 и 1944 годы.

В прениях выступили — Народный Комиссар здравоохранения РСФСР тов. **Третьяков А. Ф.**, депутат **Трифонов А. С.** (Тюменский городской округ, Тюменской области), депутат **Сафонов М. И.** (Киевлянский округ, Ленинградской области), депутат **Хакимова Ш. Г.** (Стерлитамакский округ, Башкирской АССР), депутат **Майоров Д. В.** (Пушкинский округ г. Москвы), депутат **Баринов А. А.** (Минераловодский округ, Ставропольского края), депутат **Чимбулатов М. А.** (Темниковский округ, Мордовской АССР), Народный Комиссар местной топливной промышленности РСФСР тов. **Прокофьев А. М.**, депутат **Лебедев - Кунин В. И.** (Фрунзенский округ г. Москвы).

На этом третье заседание VI сессии Верховного Совета РСФСР закрывается.

Указ Президиума Верховного Совета СССР

Об учреждении медали „За доблестный труд в Великой Отечественной войне 1941—1945 г.г.“

1. В ознаменование одержанной победы над Германией учредить медаль «За доблестный труд в Великой Отечественной войне 1941—1945 г.г.».

2. Наградить медалью «За доблестный труд в Великой Отечественной войне 1941—1945 г.г.»:

а) рабочих, инженерно - технический персонал и служащих промышленности и транспорта;

б) колхозников и специалистов сельского хозяйства;

в) работников науки, техники, искусства и литературы;

г) работников советских, партийных, профсоюзных и других общественных организаций —

обеспечивших своим доблестным и самоотверженным трудом победу Советского Союза над Германией в Великой Отечественной войне.

3. Утвердить Положение о медали «За доблестный труд в Великой Отечественной войне 1941—1945 г.г.».

4. Утвердить описание медали «За доблестный труд в Великой Отечественной войне 1941—1945 г.г.».

Председатель Президиума Верховного Совета СССР **М. КАЛИНИН.**

Секретарь Президиума Верховного Совета СССР **А. ГОРКИН.**

Москва, Кремль,
6 июня 1945 года.

ПОЛОЖЕНИЕ

о медали „За доблестный труд в Великой Отечественной войне 1941—1945 г.г.“

1. Представление к награждению медалью «За доблестный труд в Великой Отечественной войне 1941—1945 г.г.» производится исполнительными комитетами городских и районных Советов депутатов трудящихся на основе документов, выдаваемых руководителями предприятий, учреждений, партийных, советских, профсоюзных и других общественных организаций.

2. Списки представленных к награждению медалью «За доблестный труд в Великой Отечественной войне 1941 — 1945 г.г.» рассматриваются и утверждаются:

в отношении трудящихся промышленных предприятий, транспорта, совхозов —соответствующими народными комиссариатами;

в отношении трудящихся колхозов, кооперации и работников партийных, советских, профсоюзных и других общественных организаций — председателями Президиумов Верховных Советов союзных (не имеющих областного деления) и автономных республик, председателями исполнительных комитетов областных и краевых Советов депутатов трудящихся;

в отношении работников науки, техники, искусства и литературы — председателями соответствующих комитетов при СНК СССР и начальниками управлений при СНК союзных и автономных республик и председателем президиума Союза советских писателей.

3. Вручение медали «За доблестный труд в Великой Отечественной войне 1941—1945 г.г.» производится от имени Президиума Верховного Совета СССР исполнительными комитетами областных, районных и городских Советов депутатов трудящихся по месту жительства награжденных.

4. Медаль «За доблестный труд в Великой Отечественной войне 1941—1945 г.г.» носится на левой стороне груди и при наличии орденов и других медалей располагается после медали «За победу над Германией в Великой Отечественной войне 1941—1945 г.г.».

ОПИСАНИЕ

медали „За доблестный труд в Великой Отечественной войне 1941—1945 г.г.“

Медаль круглая, изготовляется из меди.

На лицевой стороне медали профильное погрудное изображение товарища **И. В. Сталина** в форме Маршала Советского Союза.

По окружности медали надписи: в верхней части «Наше дело правое», а в нижней части «Мы победили».

На оборотной стороне медали надписи: по окружности —«За доблестный труд», в центре — «в Великой Отечественной войне 1941—1945 г.г.»; в верхней части — серп и молот, в нижней—пятиконечная звездочка.

Изображение и надписи на медали выпуклые.

Размер 32 мм. в диаметре.

Медаль при помощи ушка и кольца соединена с пятиугольной колодочкой, обтянутой красной шелковой муаровой лентой, посредине ленты зеленая полоска шириной 7 мм., края ленты окаймлены узенькими желтыми полосками.

Указ Президиума Верховного Совета СССР

О награждении генерала армии Дуайта Д. Эйзенхауэра и фельдмаршала сэра Бернарда Л. Монтгомери орденом „Победа“

За выдающиеся успехи в проведении боевых операций большого масштаба, в результате которых достигнута победа Об'единенных Наций над гитлеровской Германией, наградить:

ОРДЕНОМ «ПОБЕДА»

Генерала армии Дуайта Д. Эйзенхауэра

Фельдмаршала сэра Бернарда Лоу Монтгомери.

Председатель Президиума Верховного Совета СССР **М. КАЛИНИН.**

Секретарь Президиума Верховного Совета СССР **А. ГОРКИН.**

Москва, Кремль, 5 июня 1945 года.

Указ Президиума Верховного Совета СССР

О награждении генерала Делатр де Тассиньи орденом Суворова 1-й степени

За успешное проведение боевых операций французских вооруженных сил против общего врага Об'единенных Наций—гитлеровской Германии наградить

ОРДЕНОМ СУВОРОВА 1-й СТЕПЕНИ

Генерала Делатр Де Тассиньи.

Председатель Президиума Верховного Совета СССР **М. КАЛИНИН.**

Секретарь Президиума Верховного Совета СССР **А. ГОРКИН.**

Москва, Кремль, 5 июня 1945 года.

Выплата выигрышей Четвертой денежно-вещевой лотереи

Наркомфином РСФСР выпущены таблицы выигрышей Четвертой денежно-вещевой лотереи. Таблицы рассылаются сберегательным кассам, сельским Советам, правлениям колхозов, комиссиям содействия на предприятиях и в учреждениях.

Денежные выигрыши в 100 рублей выплачиваются всеми сберегательными кассами; выигрыши в 500 рублей — центральными и районными сберкассами и кассами первого разряда, выигрыши в 1.000 рублей и выше выплачивает только Главное Управление сберкасс.

Вещевые выигрыши высылаются Главным Управлением в личные адреса владельцев лотерейного билета ценными почтовыми посылками.

Владелец билета, на который выпал вещевой выигрыш, может по своему желанию получить его наличными деньгами.

Наркомфин РСФСР предложил сберегательным кассам и комиссиям содействия провести массовую проверку выигрышей на предприятиях, в учреждениях, сельских Советах, колхозах, поощрительных и организовать стенгазеты для проверки выигрышей в клубах, театрах, парках, стадионах и других общественных местах. (ТАСС).

К вопросу о положении советских военнопленных, освобожденных английскими войсками

Посол Великобритании сэр Арчибальд К. Керр обратился к Заместителю Народного Комиссара Иностранных Дел СССР тов. С. А. Лозовскому с письмом, в котором от имени своего Правительства просил опубликовать в советской печати заявление министра без портфеля г-на Ричарда Лоу от 2 мая в палате общин в связи с интервью Уполномоченного СНК СССР по делам репатриации генерал-полковника Голикова от 30/IV—1945 г. по вопросу о положении советских военнопленных, освобожденных английскими военными властями.

Ниже печатается заявление г-на Ричарда Лоу.

Заявление г-на Ричарда Лоу в палате общин 2 мая 1945 года

На конференции в Ялте было заключено соглашение, в котором были изложены принципы обращения с английскими военнопленными, попавшими в руки советских войск, и наоборот. Мы, конечно, выполняем это соглашение, но абсолютно вне зависимости от него нами были сделаны и делаются специальные усилия, направленные на то, чтобы обеспечить наилучшее обращение с советскими гражданами, освобожденными английскими войсками и ожидающими своей репатриации на родину. Ввиду того, что за последнее время в прессе появились неправильно освещающие данный вопрос заявления, я выступаю с более подробным заявлением в этом официальном отчете.

С самого дня вторжения большое количество советских граждан было освобождено наступающими англо-американскими войсками. Кроме того, определенное количество было освобождено в Италии и на Балканах. Большая часть этих людей работала ранее или работала в момент своего освобождения в организации ТОДТ или в других немецких организациях, и значительное число их попало в наши руки, будучи одетыми в немецкую форму в качестве членов германских военных соединений. Значительное большинство этих людей было принуждено силой против их воли пойти на службу к немцам, и заботы по отбору их и уходу за ними до их репатриации легли все растущей тяжестью на плечи имевших к этому отношение союзных военных властей. Я рад сказать, что в разрешении этой задачи нам помогал ряд советских офицеров, которые были посланы в Западную и Восточную Европу для этой цели. Этим офицерам были предоставлены возможности посещать советских граждан, о которых идет речь, и обсуждать условия, в которых они находятся, что при сравнении выгодно отличается от тех условий, в которые поставлены аналогичные английские представители, находящиеся в Советском Союзе и в районах, освобожденных советскими войсками. Были приняты меры к тому, чтобы эти советские граждане в ожидании репатриации были помещены в специальные лагери, находящиеся под командой советских офицеров. С октября прошлого года 42.421 советский гражданин был репатриирован из этой страны и из района Средиземного моря, к чему можно добавить 14.565 человек, освобожденных войсками Соединенных Штатов, но репатриированных на английских судах. За исключением одного судна, предоставленного правительством Соединенных Штатов, все перевозки на судах и на других видах транспорта этих 56.986 советских граждан были произведены английскими властями ценою сокращения транспортных возможностей для других жизненно важных целей. Остальные советские граждане в Западной Европе могли бы быть репатриированы значительно раньше, если бы были суда и если бы советское правительство чувствовало себя в состоянии помочь нам в выполнении этой задачи. Повсюду были сделаны специальные усилия для того, чтобы обеспечить наилучшее, по возможности, обращение с советскими гражданами, освобожденными английскими войсками и ожидающими репатриации, и поддерживался тесный контакт с советскими властями, а их просьбы там, где это было возможно, были удовлетворены. Советские власти известили нас о том, что на 21 апреля их войсками было освобождено 3.854 британских подданных, из которых 3.639 прошли через лагерь в Одессе, являющийся наиболее выдвинутым вперед пунктом, где советские власти разрешили английским офицерам иметь регулярный доступ к освобожденным английским военнопленным. В этом случае также были использованы лишь английские суда для перевозки этих людей на родину. В добавление к этому несколько тысяч американских и других союзных бывших военнопленных было вывезено из Одессы. Там, где мы не были удовлетворены обращением русских с нашими людьми, мы обсуждали вопрос с советскими властями, и мы надеемся разрешить таким путем все эти вопросы.

* * *

По ознакомлении с вышеприведенным заявлением г-на Лоу Уполномоченный СНК СССР по делам репатриации генерал-полковник Ф. И. Голиков предоставил в распоряжение ТАСС фактическую справку, текст которой публикуется ниже.

СПРАВКА

Уполномоченного Совета Народных Комиссаров Союза ССР по делам репатриации

Фактические данные моего интервью от 30 апреля с. г., о имевших место нарушениях соглашения от 11 февраля с. г., заявлением г-на Лоу не опровергнуты.

— Наличие в Англии трех лагерей, обнаруженных нашими представителями, где в недопустимых условиях содержалось 1.712 советских граждан, было подтверждено 3 апреля представителем американского командования генералом Кенниг; при этом он принес извинения за содержание в этих лагерях советских граждан не в соответствии с соглашением.

Представитель администрации полковник американской полиции Леффорти заверил нашего представителя, что все нарушения условий содержания людей в этих лагерях будут немедленно устранены, и признал, что о существовании этих лагерей информация советским представителям действительно не давалась.

Английские власти о наличии на их территории этих трех лагерей сведений нам также не дали.

— В интервью мною было заявлено, что на территории Англии мы недосчитываем около 300 человек советских граждан.

По этому вопросу с января 1945 г. нашими представителями делались неоднократные заявления английским властям.

4 апреля представитель английского военного командования бригадир Фейербресс заявил генералу Ратову и советскому консулу Кротову, что английскими властями действительно из'ято в разное время из лагерей 346 человек. Из них 170 человек было передано ими Лондонскому польскому правительству и 176 чел. оставлено в английских лагерях для пересмотра их гражданства.

Из группы в 346 человек репатриировано пока 59 чел.; остальные до сего времени нам не переданы.

Подобными действиями английское военное командование присвоило себе право распоряжаться советскими военнослужащими, освобожденными из плена, и пересматривать их гражданство.

— Остались неопровергнутыми и факты, сообщенные в интервью, о недопустимом положении советских военнопленных в английских лагерях в Египте.

Приведенные г-ном Р. Лоу данные о количестве советских граждан, отправленных на английских кораблях в СССР, не опровергают приведенных мною в интервью цифр, а также наших претензий на медлительность репатриации наших граждан с территории Западной Европы. Больше того, эти цифры подтверждают медлительность репатриации, так как за период с октября 1944 года по май 1945 года, т. е. за 7 месяцев, перевозилось в среднем 6—8 тысяч человек в месяц.

2.

Имеются новые факты нарушения соглашения.

1. В результате капитуляции Германии в Норвегии освобождено свыше 74.000 советских людей.

Вместо того, чтобы немедленно сделать самое элементарное — избавить этих людей от террора немецкой вооруженной охраны и немецкого хозяйничания, они попрежнему были оставлены на положении пленников у немцев.

11 мая с. г. в указаниях от имени союзного командования советским военнопленным в Норвегии по радио было передано требование:

«Необходимо, чтобы немецкая охрана осталась на местах, пока она не будет заменена норвежской или союзной охраной».

Лишь 28 мая, после ряда заявлений со стороны наших представителей в Англии, бригадир Фейербресс показал генералу Ратову сообщение Штаба Верховного Главного Командования Союзников о том, что немецкая охрана снята.

Между тем, 24 мая шведская газета «Афтонбладет» опубликовала, что Бернадотт (вице-председатель Шведского Красного Креста), а также представители союзных властей посетили лагерь русских военнопленных в Мушеэн и дали немцам указания продолжать питать русских до 12 июня с. г., что говорит о сохранении за немецкой администрацией фактической власти в лагерях.

Из корреспонденции, поступающей из Норвегии, видно, что в ряде лагерей оставлено совместное размещение советских людей с вооруженными немцами, тогда как, согласно статье 1-й Соглашения от 11 февраля с. г., немцы должны были быть отделены от советских людей. Измученные советские граждане, одетые в лохмотья, продолжают жить в непригодных к жилью бараках, а немцы — в благоустроенных казармах.

Жестокость и издевательство со стороны немцев по отношению к нашим людям в Норвегии продолжаются.

2. В Западной Германии, по многочисленным заявлениям прибывших оттуда к нам людей, положение советских граждан и военнопленных, освобожденных там войсками союзников, далеко не улучшено и остается в ряде мест крайне тяжелым.

Прибывшие 25 мая из лагерей: Дахау, Альха и Найхенау офицеры — Топконогов, Ткаченко, Бочаров, Далецкий и сержант Белоусов рассказали, что многие тысячи советских военнопленных, находящиеся в этих лагерях, продолжают получать в сутки только по 250 гр. хлеба и по литру супа; в лагерях — тиф, а медицинская помощь не оказывается. Во Франкфуртской (на Майне) тюрьме продолжают томиться советские военнопленные, заключенные еще немцами за попытки к бегству из концлагерей.

Прибывший 27 мая из лагерей г. Нойштадт (провинция Гольштейн) капитан Козуля сообщил, что английские местные власти почти не обеспечивают питанием находящихся там советских граждан, численность которых достигает 12.000 человек. Немецкие солдаты, распущенные по домам английским командованием, убивают советских граждан. Только за два дня в окрестностях города Нойштадт обнаружено 15 трупов убитых советских граждан. Оставшаяся в городе немецкая вооруженная полиция без всякой причины преследует, избивает и заключает в тюрьмы советских граждан.

О ненормальностях в лагере гор. Нойштадт представителю местного английского командования капитану Пагловскому 27 мая сделано заявление нашим представителем полковником Логуновым.

3. 12 апреля более тысячи советских военнопленных, находившихся на голландском острове Тессель, восстали, перебили немецкий гарнизон и, после упорных боев с прибывшим к острову немецким подкреплением, овладели целиком территорией этого острова.

Для закрепления своих успехов командованием восставшего отряда 17 апреля были посланы в Англию через пролив Па-де-Кале 4 человека с просьбой об оказании помощи. Эти люди: Каркашадзе, Рахвиашвили, Галошвили, Мочалдзе, добравшиеся на лодке до берегов Англии, были задержаны и в последующем переданы нашим представителям, а помощи отряду оказано не было.

Бюллетень Голландского Агентства «Анета» № 33 от 17 мая подтверждает героическую борьбу этого отряда на острове, длившуюся в течение месяца в одиночестве. Только голландский «внутренний фронт сопротивления» пытался оказать помощь путем посылки небольших подкреплений, действия которых успеха не имели.

3.

Г-н Р. Лоу заявляет о неравных условиях в работе офицеров репатриации.

Необходимо сказать, что в соответствии с англо-советским соглашением английские офицеры были допущены в те сборные лагери и пункты размещения, которые были организованы для сосредоточения английских военнопленных и граждан.

Этими пунктами являлись: Одесса, Львов и Волковыск.

Во всех этих пунктах английские представители из Москвы были. Кроме того, они были в Люблине.

С фронта англичане быстро вывозились из зон боевых действий в транзитные лагери Одессы, для отправки на Родину.

4.

В настоящее время, в результате подписания в гор. Галле плана о приеме и передаче репатриантов через линию соприкосновения войск Красной Армии и союзников, репатриация приняла другие темпы.

С 23 мая по 4 июня нами от союзного командования принято 620.998 чел. советских граждан.

За этот же период времени нами передано союзному командованию: англичан — 17.266 чел., американцев — 17.443 чел., французов — 118.664 чел., бельгийцев — 10.812 чел., голландцев — 6.034 чел., норвежцев — 829 чел. и люксембуржцев — 21 чел.

(ТАСС).

Мервинский район закончил весенний сев

Колхозы Мервинского района 6 июня закончили весенний сев. Посеяно 15.451 гектар из 15.440 по плану. Поднято паров 1.570 гектаров.

Секретарь райкома ВКП(б) А. АНТИПИН.
Председатель райисполкома А. ГУДКОВ.
Зав. райземотделом И. ЗУБКОВ.

Передовая бригада Ольховской МТС

Тракторная бригада тов. Беседкина держит первенство в социалистическом соревновании бригад Ольховской МТС. 5 июня эта бригада выполнила годовой план тракторных работ. В переводе на мягкую пахоту бригада вспахала 1.173 гектара. Сэкономлено 2.395 килограммов горючего.

Подъем паров закончен досрочно

Наш колхоз одним из первых в Сасовском районе провел весенний сев. Все тягло мы сразу же переключили на вспашку паров и вывозку навоза на пары. До каждой бригады доведен ежедневный график под'ема паров. Пахоту закончим до 12 июня.

Пахари соревнуются между собою и добиваются высокой выработки. Лучшие из них награждены грамотами райкома ВКП(б) и райисполкома. Все бригады перевыполняют дневные задания. План под'ема паров будет выполнен раньше срока.

К 8 июня вывезем на пары 2 тысячи возов навоза. В этом году мы получим высокий урожай, дадим стране много хлеба и продовольствия.

С. ДОРОНИН,
председатель колхоза «Победа».

ВЕСТИ С ПОЛЕЙ

БОЛЬШОЕ КОРОВИНО, 7 июня. (По телеграфу). Тракторная бригада т. Абрамова выполнила годовой план тракторных работ. Из плана 1.149 гектаров сделано 1.205 гектаров. Качество работы хорошее. Сэкономлено 3.500 килограммов горючего.

САПОЖОК, 7 июня. (По телеграфу). Передовая тракторная бригада тов. Д. Снимщикова, участвуя в областном социалистическом соревновании 5 июня выполнила годовой план тракторных работ, каждым трактором в среднем выработано по 350 гектаров.

План сева бригада выполнила на 340 процентов, культивации — на 122 процента. Сэкономлено горючего 1.500 килограммов.

Хорошо работают трактористки тт. Яхонтова, Пушкарева, Чумина. Каждая из них выработала за свою смену более 150 гектаров.

ДАНКОВ, 7 июня. (По телеграфу). Тракторная бригада т. Анохина выработала к 7 июня по 326 гектаров на каждый трактор. Ей вручено районное переходящее красное знамя. Тов. Анохину присвоено звание «Лучший бригадир тракторной бригады».

(Наш корр.).

МОЖАРЫ, 7 июня. (По телефону). Большинство колхозов района организованно ведут под'ем паров. Вспахано более 3 тысяч гектаров. Члены колхоза имени Чкалова вспахали 55 гектаров, имени М. Горького — 40, «Ясная Поляна» — 28 гектаров.

РАНЕНБУРГ, 7 июня. (По телеграфу). Раненбургская машинно-тракторная станция 5 июня выполнила план тракторных работ. Из плана 6.477 гектаров мягкой пахоты сделано 6.967 гектаров. План весеннего сева выполнен на 107 процентов.

ЗАБОТЛИВЫЕ КОНЮХИ

Большим почетом в сельхозартели «Ударник», Милославского района, пользуются колхозники Ф. Т. Боршунов, А. И. Глазков, А. И. Терехин. Двенадцатый год работают они конюхами.

Много труда вложили конюхи в свое дело, много бессонных ночей провели они. Зато уж и кони в колхозе — лучшие во всем районе.

В этом году от 10 конематок получено 10 жеребят — все крепкие, упитанные.

В дни сева колхозники давали на лошадях высокую выработку. Сев закончен в 14 рабочих дней.

И. КУРИЛЕНКО.

Указ Президиума Верховного Совета СССР

О созыве Верховного Совета СССР

Созвать XII сессию Верховного Совета Союза Советских Социалистических Республик 22 июня с. г. в гор. Москве.

Председатель Президиума Верховного Совета СССР М. КАЛИНИН.
Секретарь Президиума Верховного Совета СССР А. ГОРКИН.

Москва, Кремль.
7 июня 1945 г.

ОПРОВЕРЖЕНИЕ ТАСС

Американское агентство Ассошиейтед Пресс сообщило, что возвратившийся в США после посещения Европы сенатор Брюстер в своем интервью воспроизвел, со ссылкой на «высокопоставленных лиц Лондона и Парижа», утверждения о «ликвидации» немецких специалистов, адвокатов и представителей деловых кругов, будто бы совершаемой органами власти Советского Союза на территории Берлина и других районов Германии, занятых Красной Армией.

ТАСС уполномочен сообщить, что приведенные утверждения о «ликвидации» немецкой интеллигенции в районах, находящихся под контролем советских войск, являются вымыслом и имеют клеветнический характер.

Первая встреча представителей Верховных командований держав-победительниц

БЕРЛИН, 5 июня. (Спец. корр. ТАСС). На бетонированной взлетной дорожке выстроен почетный караул. Аэродром Темпельгоф украшен государственными флагами Советского Союза, Соединенных Штатов Америки, Великобритании и Франции. Ожидается прибытие представителей союзных держав в Контрольном Совете по оккупации Германии.

10 часов 45 минут утра по московскому времени. Воздух заполняется гулом моторов. Над аэродромом делают круг и один за другим приземляются 13 американских самолетов. Из первой машины выходит генерал армии Эйзенхауэр в сопровождении советника Мэрфи, генерала Клей, адмирала Гормлей и других офицеров. Эйзенхауэра встречает генерал армии Соколовский, представитель политического советника Советского Союза посол А. А. Смирнов, комендант города Берлина генерал-полковник Берзарин, генерал-лейтенант Боков и другие.

Выступивший перед микрофоном генерал Эйзенхауэр заявил:

— Сегодня утром я с группой американских офицеров высадился на аэродроме Темпельгоф. Мы прибыли, как гости маршала Жукова. Я счастлив впервые приземлится на завоеванной Красной Армией во время недавно закончившихся военных действий территории. Это — великая честь быть здесь и лично приветствовать руководителей, командиров великой армии, которая сделала так много, чтобы поставить Германию на колени.

Оркестр исполняет американский и советский гимны.

Генерал Эйзенхауэр обходит строй почетного караула. Затем почетный караул проходит церемониальным парадным маршем.

Генерал Эйзенхауэр благодарит начальника караула — Героя Советского Союза гвардии майора В. Демченко и заявляет, что никогда не видел, чтобы почетный караул так полно символизировал могущество армии.

Эйзенхауэр и сопровождающие его лица отправляются в город.

Приземляется новая группа самолетов. Это прибыла французская делегация во главе с командующим 1-й французской армией генералом Делатр де Тассиньи.

После торжественной встречи французская делегация отбывает к месту своего расположения.

Над аэродромом появляется группа самолетов с опознавательными знаками Великобритании. Прилетел фельдмаршал Монтгомери со своим начальником штаба, группой высших офицеров и советником Стрэнгом. Обменявшись приветствиями, Монтгомери и Соколовский обходят почетный караул. После этого фельдмаршал и сопровождающие его лица покидают аэродром. По улицам Берлина, украшенным государственными флагами четырех союзных держав, англичане следуют к месту заседаний Контрольного Совета по оккупации Германии.

Пригород Берлина Венденшлос. Сюда к 17 часам с'езжаются представители верховных главнокомандований четырех союзных держав: представители Советского Союза во главе с Главнокомандующим советских оккупационных войск в Германии маршалом Советского Союза Г. К. Жуковым, представители Соединенных Штатов Америки, возглавляемые генералом армии Д. Эйзенхауэром, представители Соединенного Королевства во главе с фельдмаршалом Б. Л. Монтгомери и представители временного Правительства Французской Республики, руководимые генералом Делатр де Тассиньи.

По приглашению Маршала Жукова представители союзников проходят в зал совещания. Посреди зала, колонны которого украшены национальными флагами союзных держав, большой круглый стол, покрытый зеленым сукном. В центре стола укреплены четыре флажка — советский, американский, английский, французский, — символизирующие единство Об'единенных наций в мирных условиях так же, как в период войны с фашистской Германией. Представители союзников занимают места за круглым столом.

В работе Контрольного Совета принимают участие: Заместитель Народного Комиссара Иностранных Дел СССР А. Я. Вышинский, посол А. А. Смирнов, генерал армии Соколовский. Вместе с генералом армии Эйзенхауэром — политический советник Мэрфи; рядом с фельдмаршалом Монтгомери — политический советник Стрэнг; генерал Делатр де Тассиньи — среди французских военачальников.

В зале присутствуют советские и иностранные генералы, представители советской и иностранной печати, кинеоператоры.

Поднимается Маршал Жуков:

— От имени Советского Правительства и от себя лично, — говорит он, — я приветствую наших гостей — наших союзников, прибывших для подписания декларации о поражении Германии и о взятии на себя верховной власти правительствами четырех союзных держав. Маршал Жуков приглашает Контрольный Совет приступить к работе.

На зеленом сукне круглого стола лежат тексты Декларации на русском, английском, французском и немецком языках. Представители верховных командований Маршал Советского Союза Жуков, генерал армии Эйзенхауэр, фельдмаршал Монтгомери и генерал Делатр де Тассиньи по уполномочию своих правительств подписывают этот исторический документ.

Отныне правительства четырех союзных держав взяли на себя верховную власть в Германии. В 15 статьях Декларации изложены требования, которые капитулировавшая Германия обязана безоговорочно выполнять.

5 июня в 18 часов по московскому времени Декларация о поражении Германии и взятии на себя верховной власти правительствами четырех союзных держав вступила в силу.

Маршал Жуков об'являет дневное заседание закрытым и приглашает глав делегаций на совещание по вопросу о дальнейшей работе контрольного механизма в Германии.

* * *

Сегодня Маршал Жуков дал обед в честь делегаций союзных держав. Горячими аплодисментами было встречено его сообщение о том, что Советское правительство удостоило высшей награды Советского Союза — Ордена Победы генерала Эйзенхауэра и фельдмаршала Монтгомери и ордена Суворова первой степени генерала Делатр де Тассиньи. Награжденные выступили с ответными речами, в которых благодарили за оказанную им честь.

БРАЗИЛИЯ ОБ'ЯВИЛА ВОЙНУ ЯПОНИИ

ЛОНДОН, 6 июня. (ТАСС). Как передает агентство Рейтер, президент Бразилии Варгас подписал декрет, провозглашающий состояние войны между Бразилией и Японией.

К событиям в Сирии и Ливане

ЛОНДОН, 6 июня. (ТАСС). Агентство АФИ сообщает, что 5 июня на заседании французского совета министров министр иностранных дел Бидо сделал доклад о положении в странах Леванта. Бидо отметил, что после прибытия английских войск там, в частности в Дамаске, произошли некоторые инциденты. Порядок, который был восстановлен французскими войсками до непосредственного вмешательства английских властей, был снова нарушен, и получены сообщения о 12 происшедших инцидентах, в результате которых имелись жертвы.

Министр иностранных дел сообщил совету министров о трудностях передачи французской информации из стран Леванта. Телеграммы, передаваемые французскими корреспондентами, большей частью задерживаются ливанской или английской цензурой.

Правительство решило предложить, чтобы в рамках международного сотрудничества и при содействии заинтересованных государств, совокупность проблем Ближнего Востока была обсуждена на конференции пяти великих держав.

Отв. редактор К. ПОЗДНЯКОВА.

АДРЕС РЕДАКЦИИ: Рязань, ул. Радищева, дом № 24. ТЕЛЕФОНЫ: ответ. редактора — 89, зам. отв. редактора — 9—19, отв. секретаря — 34, отделов: партийной жизни и пропаганды марксизма-ленинизма, рабселькоров и писем, промышленного — 4—51, сельскохозяйственного — 4—64, бухгалтерии и отдела объявлений — 6—05, выпускающего — 1—68.

НБ02954 Заказ № 2254. Тираж 36180. Рязанская типография.

Пролетарии всех стран, соединяйтесь!

СТАЛИНСКОЕ ЗНАМЯ

Орган Рязанского Обкома и Горкома ВКП(б), Областного и городского Советов депутатов трудящихся

№ 112 (8073) | Суббота, 9 июня 1945 года | ЦЕНА 20 КОП.

Героический труд советских патриотов

Вслед за медалью **«За Победу над Германией в Великой Отечественной войне 1941 — 1945 гг.»** Президиум Верховного Совета СССР учредил медаль **«За доблестный труд в Великой Отечественной войне 1941—1945 гг.»** Обе медали говорят о победе нашего правого дела в войне с гитлеровской Германией. Они символизируют кровное единство фронта и тыла в этой войне. На обеих медалях мы видим изображение товарища И. В. Сталина. Он — вдохновитель и организатор всемирно – исторической победы нашего народа в борьбе против темных сил фашизма. Он создал великое единство воинов и тружеников. С именем Сталина на устах шли советские люди под огонь на поле боя. С именем Сталина в сердцах ковали они победу в заводских цехах и на колхозных полях. По его докладу вся наша страна в момент грозной опасности стала единым вооруженным лагерем и весь народ ее поднялся на защиту своей независимости, свободы и чести.

Приближается день 22 июня. Четыре года тому назад в утро этого дня немецко-фашистские армии, вооруженные до зубов, вероломно и подло напали на нашу страну. Немцы рассчитывали не только на танки и пушки, изготовленные на заводах Круппа. Тиссена, на заводах всей оккупированной немцами Европы. Они рассчитывали также на мнимое превосходство так называемой «высшей расы» над нашим народом. Еще задолго до войны гитлеровцы создали гнусный миф об этом превосходстве. Гитлеровцы внушали солдатам, что им легко удастся покорить якобы славобарактерного, мягкого, не умеющего постоять за себя, склонного к рабскому повиновению славянина. Эта чудовищная, наглая клевета на героических славянских народов вообще и на самый могучий в их семье — русский народ могла иметь успех лишь у озверевших извергов из гитлеровской армии, у невежд и чурок, не знающих или позабывших исторические уроки. Немцы позабыли, что их предкам не раз приходилось признавать себя побежденными физической и духовной силой нашего народа. Немцы не учли того, что советский строй во сто крат умножил эти силы, что новая, социалистическая Россия неизмеримо богаче старой, царской России; богаче и экономикой, и техникой, и культурой, и главное — своими людьми. Люди советской страны, вдохновленные и руководимые партией Ленина—Сталина, — новые люди. Им присущи и новые высокие качества. Советские патриоты не только дорожат лучшими традициями своего прошлого. Неоперенные наследники лучших национальных традиций, они почитают и их, поднимаясь на недосягаемые вершины мирового искусства. «Наш народ по праву снискал себе славу героического народа» (И. Сталин).

Медали «За доблестный труд в Великой Отечественной войне 1941—1945 гг.» будут награждены труженики тыла, обеспечившие своим доблестным и самоотверженным трудом победу Советского Союза над фашистской Германией. Эта медаль будет вручена рабочим, инженерам, техникам и служащим промышленности и транспорта, колхозникам и специалистам сельского хозяйства, работникам науки, техники, искусства и литературы, работникам советских, партийных, профсоюзных и других общественных организаций. Лучшие люди города и деревни, давшие в военные годы образцы труда, обеспечившего нашу победу над врагом, будут отмечены этой почетной наградой.

Немецко-фашистские орды, напавшие на нашу землю, были разбиты Красной Армией и всеми народами Советского Союза. На всех этапах родины красноармеец чувствовал братский локоть рабочего и крестьянина. Наши заводы и фабрики, колхозы и совхозы давали все, что было нужно фронту и бойцу,—от пушки, танка и самолета до хлеба, сала и шинели. Промышленность и сельское хозяйство нашей страны продемонстрировали исключительную силу, развернули могучий военно-экономический потенциал. То, что произошло в стране Советов, не имеет примеров в истории. Обычно войны приводили к резкому ослаблению хозяйства, к разрухе и тылу, к деградации экономики, к страшному снижению жизненного уровня миллионных масс населения. Первая мировая война 1914—1918 годов привела Россию к экономической катастрофе. Остановились станки на предприятиях, затухли домны, поля обращались в пустыри, промышленность, транспорт и сельское хозяйство не справлялись с требованиями войны, рабочие и крестьяне голодали. Картину такого же развала экономической жизни явила собой и гитлеровская Германия. Фашистское государство не смогло выдержать столкновения с советским государством. Капитуляции вооруженных сил Германии предшествовали крах ее экономики, развал тыла гитлеровской армии, моральное поражение немецкого народа.

Люди советской страны победили врага своей волей в борьбе, своим ясным умом, своим терпением и мужеством, своим упорством и героизмом в труде.

В нашей стране труд — дело чести и славы, дело доблести и геройства. В военное время труд стал не только гражданским долгом рабочего и крестьянина. Великая цель защиты отечества придала работе советских людей на любом участке новый, особый смысл. В современной войне понятия фронта и тыла стали иными. Москве пришлось с первых же дней войны принимать на себя удары вражеской авиации. Рабочим города Ленина приходилось жить и спать там, где на переднем крае обороны. Поэт-участник ленинградской обороны, рисует правдивую картину героического завода имени Кирова в период блокады:

Здесь нет перерывов в работе.
Здесь отых забыли и сон.
Здесь лишь в маленькой ноте высок
Путь красное пламя снаряда
Не раз пламкало в цехах.
Работай на совесть, как надо.
Гони и усталость и страх.

Ленинградцы, москвичи, тульские рабочие, славные уральцы и сибиряки, бакинские нефтяники,—все рабочие и работницы, занятые на различных предприятиях нашей индустрии, мужественно преодолевали сверхтяжелое напряжение военных годов, преодолевая трудности и лишения, работали не покладая рук во имя Родины. Рабочий класс Советского Союза совершил великий трудовой подвиг в Отечественной войне.

Если работяге и работницы показали в военное время образцы трудовой доблести, то их командиры — руководители предприятий и инженерно-технические работники—проявили себя организаторами талантом, прогрессом технической мысли, новаторством. Наша интеллигенция в военное время двинула вперед развитие современной науки, она совершила много новых открытий в технике. Достижения научной, технической мысли были поставлены на службу делу защиты страны, делу разгрома врага. Своим социалистическим трудом советская интеллигенция внесла неоценимый вклад в общее дело нашего народа.

По дорогам к победе нога в ногу с героем пила советская деревня. Лозунг «Все для фронта, все для победы!» определял труд миллионов колхозников и колхозниц в военные годы. Колхозы и совхозы бесперебойно снабжали продовольствием Красную Армию и города, давали сельскохозяйственное сырье для военных заводов. Самоотверженная работа советских крестьян обеспечила неуклонный рост социалистического земледелия. В военное время мы имели многие рекорды в сельском хозяйстве. Выдвинулись сотни замечательных новаторов, по которым равняются все труженики полей. Патриотизм советского крестьянства проявился также в денежных сборах на боевую технику Красной Армии. Почин саратовских крестьянина Ферапонта Головатого нескольких всю нашу деревню. Люди отдавали заработанное своим трудом на строительство танков, пушек, самолетов. Колхозное крестьянство с полным сознанием своего долга перед Родиной активно содействовало Красной Армии в достижении победы над врагом.

В борьбе за победу соревновались друг с другом люди разных поколений и возрастов. И в городе, и в деревне самоотверженно трудились женщины, дети, старики. Никто не хотел отстать в великом историческом деле защиты своего отечества, каждому хотелось приблизить ее трудовом поприще, каждому хотелось стать героем трудового фронта. На огромном пространстве пашей Родины кипел напряженный труд, и все народы нашей страны, все национальности внесли свой вклад в дело победы.

Медаль за доблестный труд в войне будет украшать грудь передового рабочего, крестьянина, интеллигента. Этой награды будут удостоены мужчины и женщины, юноши и девушки, старики и дети. Тот, кто в грозное для отчизны время отдавал все свои силы, все свои способности и талант делу борьбы за ее свободу и независимость, заслужит в воинов славу участника войны.

Отечественная война закончилась нашей полной и окончательной победой над гитлеровской Германией. Советский народ вступил в период мирного развития. Мирный труд народа вдохновлен сознанием величия и исторического подвига, совершенного им в Отечественной войне. У нашего народа—великое будущее. Народ – воин, народ – труженик имеет славнейший лучшим победы, к новой славе, к дальнейшему, небывалому еще расцвету нашей великой Родины.

(Из передовой «Правды» за 8 июня).

VI сессия Верховного Совета РСФСР 1-го созыва

ИНФОРМАЦИОННОЕ СООБЩЕНИЕ

о заседании VI сессии Верховного Совета РСФСР 1-го созыва

7 июня 1945 года

7 июня в 11 часов дня, в Кремле, в Большом Кремлевском дворце, состоялось четвертое заседание VI сессии Верховного Совета РСФСР.

Председательствует — заместитель председателя Верховного Совета РСФСР депутат **Тынчеров А. Х.**

В порядке дня—обсуждение доклада о государственном бюджете РСФСР на 1945 год и исполнении государственного бюджета РСФСР за 1943 и 1944 годы.

В прениях выступили — председатель Совета Народных Комиссаров РСФСР тов. **Косыгин А. Н.**, депутат Гришин И. Т. (Карабинский округ, Рязанской области), председатель Комитета по делам культурно – просветительных учреждений при СНК РСФСР тов. Зуева Т. М., председатель исполкома Тамбовского областного Совета депутатов трудящихся тов. **Кузнецов И. П.**, Народный Комиссар просвещения РСФСР тов. Потемкин В. П., председатель исполкома Саратовского областного Совета депутатов трудящихся тов. **Зимина П. С.**, депутат **Зимина К. А.** (Смольнинский округ г. Ленинграда) Начальник Управления промысловой кооперации при Совнаркоме РСФСР тов. **Кравчук П. Ф.**, депутат **Бумагин Г. Х.** (Кингисеппский округ, Ленинградской области).

На этом четвертое заседание VI сессии Верховного Совета РСФСР закрывается.

Утреннее заседание 7 июня 1945 года

7 июня в 11 часов утра в Большом Кремлевском Дворце открылось четвертое заседание сессии Верховного Совета РСФСР. Появление в президиуме Председателя Верховного Совета РСФСР **А. Х. Тынчерова, М. В. Сарычевой, М. З. Маннетовой, В. И. Недосекина, В. Г. Гравина, П. И. Ивановой, С. Н. Гиязова** и Н. Г. Табакова депутаты и гости встречают аплодисментами.

Председательствует заместитель председателя Верховного Совета РСФСР тов. **А. Х. Тынчеров.**

Сессия продолжает обсуждение доклада о государственном бюджете РСФСР на 1945 год и содокладов бюджетной комиссии.

Первое слово предоставляется председателю Совета Народных Комиссаров РСФСР тов. **А. Н. Косыгину.**

Бурными аплодисментами встречают депутаты и гости слова тов. **Косыгина** о героических советских воинах, с честью отстоявших Отечество от немецко-фашистских империалистов и возрузивших знамя победы над Берлином, о безмерной любви и благодарности советского народа к великому вдохновителю и организатору исторических побед на фронте и в тылу—товарищу Сталину.

Тов. Косыгин говорит о том, что все советские люди с глубоким удовлетворением и благодарностью встретили сталинские слова об исторической роли русского народа.

Русский народ, беззаветно преданный своей Родине с честью выполнит любые задачи, поставленные большевистской партией, товарищем Сталиным.

Характеризуя послевоенное развитие народного хозяйства Российской федерации — на 74 процента больше, чем в 1943 году. Это обеспечило ввод в действие многих новых промышленных и коммунальных предприятий.

Расходы РСФСР увеличиваются против прошлого года на 4.455 миллионов рублей. На социально – культурные мероприятия — просвещение и здравоохранение — выделяется более 20 миллиардов рублей. Намечено в промышленность и коммунальное хозяйство увеличиваются на 23 процента.

Большие средства вкладываются и этой суммы в сельское хозяйство. Лишь на производственные затраты МТС и другие мероприятия по сельскому хозяйству отпущено по сегодняшнему бюджету — без совхозов свыше 4 миллиардов рублей. В нынешнем году большинство областей значительно успешнее, чем в прошлом году, завершает весенний сев. По данным на 1 июня в республике яровыми культурами засеяно на 2.300 тысяч гектаров больше, чем в прошлом году. Уборочная площадь вместе с озимыми возрастает в колхозах на 5.5 миллиона гектаров. Увеличиваются посевы картофеля, овощей, льна и других технических культур.

За последние годы, несмотря на трудности военного времени, в тыловых областях было израсходовано свыше 2 миллиардов рублей на ремонт жилых домов и благоустройство. В прошлом и текущем годах рассмотрено и принято специальное решение о мероприятиях по дальнейшему улучшению жилищно-коммунального хозяйства 38 городов. В нынешнем году в городах освобожденных областей намечено израсходовать на жилищно - коммунальное и бытовое строительство около 420 миллионов рублей.

Наша могучая страна, — говорит в заключение тов. **Косыгин**, — со славой вступила в период мирного развития. Советский народ вложит все свои творческие труды и энергию в дело быстрейшего восстановления разрушенного врагом хозяйства и дальнейшего развития социалистической экономики. Новыми силами мы будем крепить могущество, умножать славу социалистической Родины, русского народа.

Депутат И. Т. Гришин говорит, что трудящиеся Новосибирской области сделали свой патриотический взнос в дело победы. Новосибиряки героически сражались под Москвой, Сталинградом, Ленинградом. Сибиряки заслуженно гордятся своим знатным земляком, лучшим советским асом, трижды Героем Советского Союза Александром Покрышкиным. Трудящиеся области оказывают достойную помощь своим братьям - воинам. В результате пуска местных и эвакуированных заводов на полную мощность выпуск валовой продукции в нашей области по сравнению с довоенным уровнем увеличился в десять раз.

Касаясь работы местной промышленности Новосибирской области, тов. Гришин сообщает о мерах, которые приняли советские органы для улучшения работы местной промышленности и промкооперации.

Депутат Гришин просит предусмотреть дополнительные ассигнования 2,5 миллиона рублей на развитие коммунального хозяйства городов.

На трибуне председатель Комитета по делам культурно – просветительных учреждений при Совнаркоме РСФСР тов. **Т. М. Зуева.** Охарактеризовав огромное развитие в республике народного просвещения и расцвет советской культуры, тов. Зуева говорит:

— Советский Союз стал страной, — где учатся все, где ценят и любят знания. Наука в руках народа стала великим двигателем прогресса и процветания. Фашистские вандалы с особой яростью разрушали культурные учреждения в оккупированных советских районах. На территории РСФСР они разрушили более 4 тысяч библиотек, в которых погибло 20 миллионов книг, уничтожили свыше 8 тысяч клубов, домов культуры изб-читален, 117 музеев, в том числе замечательные памятники русского зодчества — Дворцы в пригородах Ленинграда, старинные памятники в Новгороде, Суздале и других городах. Благодаря неустанной заботе партии и правительства, значительное число культурных учреждений республики уже восстановлено. Открыто более 3 тысяч библиотек, в которых насчитывается свыше 3 миллионов книг, восстановлено 40 областных музеев, начаты работы по восстановлению знаменитых ленинградских дворцов.

В РСФСР насчитывается теперь 41 тысяча сельских клубов и изб-читален, 11 тысяч библиотек, более 2 тысяч Домов культуры, 350 музеев..

Далее тов. Зуева с удовлетворением отмечает значительное увеличение ассигнований на культурно-просветительную работу. По сравнению с предыдущим 1944 годом эти ассигнования предусмотрено увеличить на 66 процентов.

На трибуне — председатель исполкома Тамбовского областного Совета депутатов трудящихся тов. И. П. Кузнецов. Он рассказывает о замечательных патриотических делах трудящихся Тамбовской области, явившихся инициаторами всенародного движения по сбору средств на строительство танков и самолетов. Он говорит о самоотверженном труде рабочих, колхозников, интеллигенции.

Касаясь работы некоторых наркоматов, тов. Кузнецов критикует их за недостаточную помощь в развитии коммунального хозяйства Тамбовской области.

Тов. Кузнецов обращается к сессии с ходатайством предусмотреть дополнительное ассигнование в один миллион рублей на благоустройство города Мичуринска—родины великого русского ученого-садовода, десятилетие со дня смерти которого сегодня отметила советская общественность. На благоустройство районных центров области тов. Кузнецов просит дополнительно ассигновать 500 тысяч рублей.

Народный Комиссар просвещения РСФСР тов. **В. П. Потемкин** говорит о том, что, несмотря на серьезные испытания войны, советская школа не только не уменьшила поток своей работы, но значительно расширила его и существенно улучшила качество обучения и воспитания.

Нужды народного образования в советской стране удовлетворяются самыми щедрыми финансовыми ассигнованиями. В этом году ассигнования на народное просвещение только по системе Наркомпроса РСФСР достигают 9.281 миллиона рублей.

Народно – хозяйственным планом на 1945 год предусмотрено новое расширение сети школ. В предстоящем учебном году в школах будет обучаться 15.908 тысяч детей против 13.573 тысяч, обучающихся сейчас.

Тов. Потемкин говорит о необходимости дальнейшего усиления помощи школе, о необходимости расширения сети детских домов, о внимании к подготовке педагогических кадров. Тов. Потемкин выражает уверенность в том, что органы народного образования и учительство нашей страны с честью выполнят свой долг перед народом.

Следующим выступает председатель исполкома Саратовского областного Совета депутатов трудящихся тов. **П. С. Кузьмин.**

Оратор останавливается на работе промышленности Саратовской области.

По решению Государственного Комитета Обороны, — говорит тов. Кузьмин, — сооружается газопровод Саратов—Москва. Трудящиеся области принимают активное участие в создании этого грандиозного сооружения.

Тов. Кузьмин обращается с просьбой к сессии Верховного Совета РСФСР увеличить ассигнования по бюджету Саратовской области для завода по изготовлению сельскохозяйственных запасных частей, на дорожно-мостовое строительство и неотложные работы по устройству набережной в областном центре.

Депутат **К. А. Зимина** посвящает свое выступление возрождению Ленинграда — крупнейшего индустриального и культурного центра нашей страны. Бывшее города Ленина, по сравнению с 1944 годом, возрастает на 23 процента и равен почти одному миллиарду рублей. В городское хозяйство будет вложено 340 миллионов рублей, в просвещение—201 и здравоохранение—256 миллионов рублей.

В Ленинграде уже восстановлены крупнейшие предприятия: Кировский и Ижорский заводы и многие другие. За год восстановительных работ введено в эксплоатацию около 1 миллиона метров производственных площадей. Ленинград вновь начал давать стране крупные машины, мощные турбины, воздуходувки, сложнейшие приборы, радиоаппаратуру, оборудование для текстильной и полиграфической промышленности.

За время, прошедшее после разгрома врага под стенами Ленинграда, в городе восстановлено и введено в эксплоатацию более 1 миллиона квадратных метров жилой площади. Тов. Зимина считает, что некоторые наркоматы, в частности Наркомпищепром, Наркомстройпут и другие, крайне медленно ведут работы по восстановлению жилого фонда своих предприятий, по ремонту и строительству детских садов. Тов. Зимина просит Совнарком РСФСР помочь Ленинграду в получении строймеханизмов, необходимых для восстановительных работ.

Начальник Управления Промысловой Кооперации при СНК РСФСР П. Ф. Кравчук, характеризуя работы промысловой кооперации, объединяющей 10.5 тысячи больших и малых производственных предприятий заявляет, что в годы войны она была одним из солидных поставщиков вещевого снаряжения для Красной Армии и успешно справлялась с заданиями Государственного Комитета Обороны. Он признает правильной критику работы промкооперации, данную в докладе председателя Бюджетной Комиссии. Далее тов. Кравчук говорит, что в нынешнем году промысловая кооперация в республике должна выпустить продукции на 16.890 миллионов рублей, в том числе товаров широкого потребления на 8.650 миллионов рублей.

Депутат **Г. Х. Бумагин** говорит о широких восстановительных работах, ведущихся в Новгородской области.

Однако Новгородская область сейчас еще испытывает большие трудности, в частности в развитии льноводства. В этом деле, говорит тов. Бумагин, существенную помощь могут и должны оказать Наркомзем и Наркомтекстиль. Соответствующие наркоматы и местные советские органы обязаны также серьезно помочь промышленности стройматериалов и местной промышленности в решении ими важнейшей задачи восстановления народного хозяйства.

Выступлением депутата Бумагина заседание заканчивается. (ТАСС).

Торговля на колхозных рынках

Совет Народных Комиссаров СССР принял постановление о мероприятиях по благоустройству и улучшению работы колхозных рынков. Предусматриваются ремонт и строительство новых павильонов, ларьков и палаток, столов для торговли, гостиниц, заезжих дворов и т. д. К 1 июля 1945 года должны быть освобождены и переданы колхозным рынкам принадлежащие им торговые, складские и другие помещения. Исполкомы краевых, областных и городских Советов должны улучшить санитарное состояние рынков, снабдить их инвентарем и оборудованием.

Совнарком обязал НКПС и Наркомречфлот отвести при станциях железных дорог и пристанях участки для организации рынков. Они должны быть расположены на расстоянии не более 50 метров от перронов и пристаней и удобны для доступа пассажиров.

Народному комиссариату путей сообщения предложено разрешить провоз в пригородных поездах сельскохозяйственных продуктов весом до 50 килограммов с доплатой сверх установленных 16 килограммов по багажному тарифу. Колхозникам будет разрешен также провоз до 50 килограммов продуктов в пассажирских поездах, курсирующих в районах промышленных и областных центров на расстоянии 150—200 километров. Для колхозников, провозящих сельскохозяйственные продукты, в каждом поезде будет выделяться особый вагон.

На городских колхозных рынках организуются новые молочно-колхозные и мясо-колхозные станции. (ТАСС).

Отъезд из Москвы личного представителя президента США г-на Г. Гопкинса

7 июня из Москвы выехал личный Представитель Президента США г-н Г. Гопкинс с супругой.

На Центральном аэродроме г-на Г. Гопкинса провожали Заместитель Народного Комиссара Иностранных Дел СССР М. М. Литвинов, Заведующий Протокольным Отделом НКИД СССР Ф. Ф. Молочков, Помощник Заведующего Отделом США НКИД СССР В. И. Базыкин, а также члены Посольства США в Москве во главе с Послом г-ном А. Гарриманом. Посол Великобритании г-н А. Керр. Посол Китайской республики г-н Фу Бин-Чан и другие.

Одновременно из Москвы выехал Помощник государственного секретаря США г-н Ч. Болен.

Прием В. М. Молотовым посла Италии г-на П. Кваронни

8 июня Народный Комиссар Иностранных Дел СССР В. М. Молотов принял Чрезвычайного и полномочного посла Италии г-на П. Кваронни, в связи с предстоящим вручением им своих верительных грамот Председателю Президиума Верховного Совета СССР.

ВРУЧЕНИЕ ОРДЕНА ЛЕНИНА И МЕДАЛИ «ЗОЛОТАЯ ЗВЕЗДА» ГЕНЕРАЛУ АРМИИ И. Е. ПЕТРОВУ

Первый Заместитель Председателя Президиума Верховного Совета СССР тов. **Н. М. Шверник** вручил вчера орден Ленина и медаль «Золотая звезда» вместе с грамотой о присвоении звания Героя Советского Союза генералу армии Ивану Ефимовичу Петрову, награжденному за образцовое выполнение боевых заданий Командования на фронте борьбы с немецкими захватчиками и достигнутые при этом успехи.

ЛЕТНИЙ ОТДЫХ ШКОЛЬНИКОВ

Секретариат ВЦСПС принял постановление о культурном обслуживании школьников, остающихся на время летних каникул в городах и рабочих поселках.

Во всех клубах и дворцах культуры будут проводиться утренники и киносеансы. Устраиваются экскурсии и прогулки в лес, сбор лекарственных трав, дикорастущих плодов и ягод, создаются кружки рыболовов, юных натуралистов и авиамоделистов.

Профсоюзные организации примут участие в оборудовании площадок для игр во дворах жилых домов и при районных общежитиях. Во всех профсоюзных библиотеках выделяются отделы детской литературы, устраиваются громкие читки, вечера, встречи с детскими писателями. В Москве в Колонном зале Дома Союзов будет проведено в течение июня и июля 37 утренников. Их посетит не менее 74 тысяч школьников столицы. (ТАСС).

Новые учебники на казахском языке

В этом году школьники Казахстана получат 62 названия учебников на казахском языке общим тиражом свыше миллиона экземпляров.

Впервые издаются «География Казахстана», «История Казахстана». Выходят первые казахские учебники для вузов и педучилищ республики. В числе их «Основы педагогики», «История педагогики», «Хрестоматия Казахской литературы XVII—XX веков». Напечатаны также первые 50 тысяч книг для казахских школ взрослых. (ТАСС).

РЕСПУБЛИКАНСКОЕ СОВЕЩАНИЕ РАБОТНИКОВ ВЫСШЕЙ ШКОЛЫ

В Киеве закончилось республиканское совещание работников высшей школы. С докладом о состоянии и очередных задачах вузов Украины выступил начальник управления по делам высшей школы при СНК УССР тов. С. М. Бухало. Он сообщил, что из 162 существовавших в войны высших учебных заведений в республике уже восстановлено и работают 147, в том числе все индустриально – технические, сельскохозяйственные, социально – экономические и педагогические. (ТАСС).

Навстречу Дню железнодорожника

Рязанские железнодорожники, включившись в социалистическое соревнование за достойную встречу Сталинского Дня железнодорожника, обязались повысить производственные показатели.

Коллектив станции Рязань-1 в мае на три часа сократил простой местного вагона. План погрузки выполнен на 155 процентов. Скоростным методом обработано 190 поездов.

* * *

Диспетчер Рязанского отделения движения тов. Грищенко обязался ускорить оборот перегалочного паровоза. Во второй декаде мая он перевыполнил свои обязательства. Со своей сменой он сдал 68 рейсов. Кроме того, скоростным методом смена обработала 12 поездов вместо 10, взятых по обязательству, и закончила 44 договора с машинистами на одну поездку.

* * *

Рабочие паровозного депо выпустили из подъемочного ремонта один паровоз сверх плана.

В промышленном цехе комплексная бригада тов. Прошлякова 25 мая выпустила из промывки паровоз за 12 часов. Слесари тт. Римин, Леттев и Карагачев выполняют план на 200 процентов.

Машинисты депо провели в мае 114 экспрессов и 15 тяжеловесных поездов. Машинист т. Петров провел 14 экспрессов и за 20 дней мая сэкономил более 9 тонн топлива.

Всесоюзное социалистическое соревнование за высокий урожай

Пора по-боевому готовиться к уборке!

★ ★

Так ли надо ремонтировать комбайны?

В прошлом году первая Рязанская МТС не выполнила план комбайновой уборки. В то время, как на полях колхозов во всю шли уборочные работы, на усадьбе МТС еще находилась половина всех комбайнов, их ремонтировали. И те, которые были подготовлены, больше стояли, чем работали из-за плохого ремонта и неопытности комбайнеров. Два комбайна вовсе не вышли на уборку.

Большинство комбайнов в прошлом году было отремонтировано на скорую руку. И неудивительно, что в золотое время уборки они простаивали за сезон на них убрали по 20—30 гектаров.

Казалось бы, что из прошлогодних уроков директор МТС тов. Епишкин сделает выводы, примет меры к тому, чтобы нынче комбайны были во-время и высококачественно подготовлены. Однако, положение с ремонтом комбайнов сейчас хуже, чем в минувшем году. По существу к их подготовке не приступали. Тов. Епишкин склонен даже возражать:

—Дескать, что вы обвиняете меня, я ведь изо всех сил стараюсь. Уже приказ написал, вывесил его в мастерской. Но частей нет, недостает и комбайнеров. В чем же я-то виноват?

Приказ действительно написан. В нем говорится: «...закрепить на ремонте всех комбайнеров и их помощников и создать из них четыре бригады...» Дальше следует перечисление фамилий людей, ответственных за ремонт, и подпись директора. Приказ составлен для формальности, в нем не указаны даже сроки ремонта.

После издания приказа прошла неделя, а собралось на ремонтные работы только 8 человек.

—Три дня работаем,—рассказывает механик тов. Акинин,—но людей нет и запасных частей тоже. Что же поделаешь? Так, пожалуй, и ни одного комбайна не отремонтируем.

Бригадир по ремонту молотильных аппаратов тов. Федоров, отвинчивая гайку, про себя ворчит. Он чем-то недоволен.

—Николай Иванович,—говорит он, обращаясь к тов. Акинину.—С кем ты думал дать нам такой наряд? Ведь его в неделю не выполнишь. А почему бригадиру Косичкиной дали такое маленькое задание?

—У нас осталось много невыполненных работ от вчерашнего дня,—слышится голос тов. Косичкиной.

Ответственный за ремонт моторов — комбайнер тов. Панферов. Он вместе с тов. Сафоновой ходит по мастерской и ищет прокладку и другие запасные части.

—Мы лишь мозолим глаза здесь. Целыми днями болтаемся почти без дела. То того нет, то сего. Словом, только лишь место занимаем на ремонте комбайнов,—признается тов. Панферов.

По приказу директора на ремонте режущих аппаратов должен работать помощник комбайнера тов. Григорьев. Но он до последнего времени не является на работу, а тов. Епишкин спокоен. Механик вынужден снять комбайнерку тов. Никифорову с ремонта полотен и поставить ее на работу по ремонту режущих аппаратов.

—Полотна после успеем отремонтировать, пока ниток нет для их починки,—замечает тов. Акинин.

Многие запасные части можно с успехом делать на месте, в мастерской, а таких частей почти две трети всей потребности.

—Лесоматериал заказали, ожидаем, а железа листового и круглого не знаем где взять,—оправдывается механик.

Недостаток деталей не может служить оправданием затяжки ремонта машин. Ведь многие работы, как переклепка сегментов режущих аппаратов, исправление молотилок, соломокопнителей, транспортеров можно вести полным ходом. Для их ремонта не требуются никакие части. Все же руководители МТС продолжают оправдывать свою беззаботность ссылками на запасные части.

МТС получила два новых мотора. Что же еще нужно, чтобы выпустить хотя два комбайна с этими моторами. Но и этого не сделано.

Медлительность с подготовкой комбайнов об'ясняется тем, что директор тов. Епишкин и старший механик тов. Кабанов не организовали правильно труд ремонтников. Секретарь партийной организации тов. Квасова не поднимает коллектив комбайнеров на борьбу за быстрейшее выполнение плана ремонта машин. Социалистическое соревнование не развернуто, массово - политическая работа запущена.

Плохо обстоит дело с подготовкой кадров, нет трех комбайнеров и почти ни одного штурвального.

—Прошлым летом штурвальными работали трактористы,—говорит директор.

Очевидно, и в нынешнюю уборку руководители МТС думают поступить по-прошлогоднему. Штурвальная тов. Панферова занимается в личном хозяйстве, а на ремонт ее даже не приглашают.

Недавно секретарь райкома ВКП(б) тов. Лосев проходил по усадьбе МТС. Он не заглянул в мастерскую, не поинтересовался ремонтом комбайнов. Такое безразличие к ремонту комбайнов руководителей района может привести к плохим результатам.

И. БЫЧКОВ.
(Наш. соб. корр).

Мервинский район.

★ ★

Сводка хода соревнования районов области на весеннем севе на 5 июня

Занимаемое место	Районы	Посеяно в %% к плану	Занимаемое место	Районы	Посеяно в %% к плану
1	Рыбновский	102,5	26	Чернавский	91,2
2	Рязанский	102,3	27	Данковский	91,2
3	Сасовский	101,0	28	Путятинский	91,0
4	Клепиковский	101,0	29	Сапожковский	91,0
5	Спасский	100,5	30	Муравлянский	90,7
6	Можарский	100,1	31	Ермишинский	90,5
7	Букринский	100,1	32	Шелуховский	90,5
8	Мервинский	100,1	33	Каверинский	90,4
9	Л. Толстовский	100,0	34	Конобеевский	90,4
10	Лебедянский	100,0	35	Б. Коровинский	90,3
11	Ижевский	98,9	36	Ерахтурский	90,3
12	Старожиловский	97,6	37	Кораблинский	89,3
13	Шиловский	97,0	38	Н. Деревенский	89,1
14	Добровский	96,6	39	Трубетчинский	88,0
15	Воскресенский	96,2	40	Желтухинский	87,9
16	Семионовский	95,9	41	Пителинский	87,0
17	Елатомский	95,6	42	Раненбургский	86,6
18	Милославский	94,3	43	Троекуровский	85,9
19	Шацкий	94,1	44	Сараевский	84,8
20	Кадомский	92,6	45	Ухоловский	80,0
21	Солотчинский	92,6	46	Пронский	80,0
22	Ряжский	92,0	47	Колыбельский	77,9
23	Октябрьский	92,0	48	Чучковский	76,0
24	Касимовский	91,5	49	Бельковский	75,0
25	Захаровский	91,5	50	Тумский	72,2

Сводка хода соревнования районов области на взмете паров и прополке на 5 июня

Занимаемое место	Районы	Поднято паров в %% к плану	Прополото в %% к плану	Занимаемое место	Районы	Поднято паров в %% к плану	Прополото в %% к плану
1	Рыбновский	32,2	21,8	28	Ермишинский	4,2	14,6
2	Семионовский	23,8	30,3	29	Милославский	3,9	5,5
3	Клепиковский	23,1	—	30	Б. Коровинский	3,6	—
4	Шиловский	14,4	—	31	Ряжский	3,3	13,4
5	Рязанский	14,0	20,0	32	Воскресенский	3,3	10,2
6	Мервинский	13,3	53,0	33	Касимовский	3,2	4,3
7	Спасский	13,0	23,8	34	Октябрьский	3,0	33,7
8	Сасовский	11,3	8,0	35	Пронский	2,9	6,7
9	Солотчинский	10,0	40,0	36	Лебедянский	2,8	14,6
10	Шелуховский	9,1	10,2	37	Н. Деревенский	2,5	1,0
11	Каверинский	8,2	9,0	38	Путятинский	2,3	22,4
12	Букринский	8,1	24,5	39	Л. Толстовский	2,2	12,1
13	Можарский	8,0	26,0	40	Елатомский	2,2	3,9
14	Желтухинский	7,4	14,3	41	Троекуровский	1,6	—
15	Ижевский	7,0	26,2	42	Добровский	1,5	29,5
16	Сараевский	6,9	25,1	43	Тумский	1,3	30,0
17	Кадомский	6,8	—	44	Колыбельский	1,2	—
18	Шацкий	6,5	13,8	45	Конобеевский	1,2	—
19	Муравлянский	6,5	5,0	46	Трубетчинский	1,1	19,0
20	Ухоловский	6,2	11,0	47	Пителинский	0,7	23,3
21	Ерахтурский	5,9	5,2	48	Раненбургский	0,5	1,5
22	Старожиловский	5,7	20,6	49	Бельковский	—	—
23	Чернавский	5,3	14,8	50	Чучковский	—	—
24	Кораблинский	5,2	21,2				
25	Захаровский	5,1	4,4				
26	Сапожковский	4,9	15,1				
27	Данковский	4,3	55,5				

Примечание: Занимаемые места даны по выполнению плана под'ема паров.

Выполнили годовой план тракторных работ

ЕРМИШЬ, 8 июня. (По телеграфу). Тракторная бригада тов. Федулина 5 июня выполнила годовой план тракторных работ на 110 процентов. Каждым трактором выработано в среднем по 305 гектаров. Сэкономлено горючего 750 килограммов.

* * *

Напряженно работает в этом году женская комсомольско - молодежная тракторная бригада Лидии Фединой из Рязанской-II МТС. 7 июня бригада вспахала последние гектары в счет годового плана. Из 1.000 гектаров мягкой пахоты по плану вспахано 1.189. Весновспашки сделано 832 гектара вместо 275 по плану, посеяно 254 гектара из 150 по плану, поднято паров 246 гектаров из 216 по плану, пробороновано 1.180 гектаров из 260 по плану. Экономия горючего составляет 900 килограммов.

ПОДЪЕМ ПАРОВ

ДОБРОЕ. (По телефону от наш. соб. корр.). Передовые колхозы, успешно завершив весенний сев, полным ходом пашут пары. Колхозники сельхозартели имени Калинина под урожай будущего года вывезли 120 тонн навоза. На под'еме паров занято 32 двухкорпусных плуга. Пахари ежедневно выполняют нормы выработки.

Хорошо организован труд на вспашке паров в колхозах «Свободный путь», имени Пушкина, «Новый путь» и «Инициатива». Пахари работают индивидуально и мелкими группами на отдельных участках.

На конференции Об'единенных Наций в Сан-Франциско

САН-ФРАНЦИСКО, 5 июня. (ТАСС). Очередной «злобой дня» на конференции Об'единенных Наций служит обсуждение вопроса о порядке голосования в Совете Безопасности, об единогласии при принятии решений, предусмотренном Крымской конференцией. Среди журналистов и обозревателей, пишущих в американских газетах, циркулирует версия, что обсуждение указанного вопроса уже привело конференцию к тупику. По поводу этого «тупика» написано множество статей, распространяются многочисленные слухи, причем авторы статей и слухов стремятся ответственность за «тупик» возложить на делегатов Советского Союза, хотя явно чувствуют слабость своих позиций. В самом деле точка зрения, отстаиваемая делегатами Советского Союза, является олицетворением решений, принятых «Большой Тройкой» во время Крымской конференции. А ведь еще совсем недавно противники советской точки зрения в вопросе о процедуре об'являли себя ревностными поборниками крымских решений!

Распространяя утверждения, что конференция в Сан-Франциско зашла в тупик, будто бы в силу позиции советской делегации, нью-йоркские и другие американские газеты обходят тот факт, что не Советский Союз, а США и Англия стремятся в вопросе о процедуре голосования отойти от формулы, принятой в Крыму.

5 июня газета «Нью-Йорк Таймс» на первой странице под заголовком «Россия настаивает на праве вето для пяти великих держав — на конференции полный раскол» поместила сообщение корреспондента Рестона, который утверждает, что многие делегаты обвиняют Советский Союз в намерении воспрепятствовать широкому обсуждению вопросов в Совете Безопасности.

Газета «Нью-Йорк геральд трибюн» в номере от 3 июня опубликовала на первой странице сообщение под заголовком: «Россия отказывается уступить в вопросе о ялтинской формулировке права вето — конференция опять в тупике. Можно опасаться ухода Советского Союза с конференции, если Об'единенные Нации не примут этой жесткой формулировки. Латино - американские страны возбуждены». Если Рестон признал, что именно американская делегация стремится к «широкому истолкованию» ялтинской формулировки, то в сообщении корреспондента газеты «Нью-Йорк геральд трибюн» более откровенно утверждается, что американская делегация стремится «смягчить право вето».

Как и ранее, при обсуждении вопроса об Аргентине, латино-американские делегаты сейчас играют особо активную роль в этих разногласиях. По сообщению корреспондента «Нью-Йорк геральд трибюн», министр иностранных дел Мексики Падилья считает ситуацию «серьезной», а бразильский посол в Соединенных Штатах Мартинес Перейра утверждает, что, судя по сообщениям, ситуация на конференции «чрезвычайно серьезна». Дипломат Венецуэлы Гомес Руис утверждает: «Мы, очевидно, окажемся перед альтернативой принять негибкую формулировку о праве вето или бороться против нее на конференции». Посол Кубы в Соединенных Штатах Белт утверждал, что «Куба предполагает бороться против формулировки о праве вето до последнего пленарного заседания».

В печати имеют место попытки воздействовать на советскую позицию утверждениями, что в случае перенесения вопроса о процедуре на рассмотрение пленума конференции Об'единенных Наций советская делегация потерпит поражение. Корреспондент газеты «Нью-Йорк таймс» Крайдер пишет о возможности того, что Соединенные Штаты и Англия в случае необходимости будут формально придерживаться строгого толкования крымской формулировки, но, «учитывая настроения малых и средних стран в этом вопросе, ясно, что им потребуется очень небольшое поощрение со стороны делегаций Соединенных Штатов и Соединенного Королевства для того, чтобы они всей массой голосовали против Советского Союза в этом вопросе. Очень много неофициальных разговоров о том, возможно ли, что Соединенные Штаты и Англия на определенном этапе найдут удобным разрешить эту проблему так, чтобы, с одной стороны, выполнить ялтинское соглашение, а, с другой стороны, частично ограничить право вето, оказав нажим при голосовании, в результате которого русские и они сами потерпели бы поражение в вопросе о распространении право вето на обсуждение и мирное урегулирование споров. Известно, что такие настроения существуют в англо-американских группировках».

Корреспондент газеты «Чикаго сан» Рейнольдс вносит трезвую ноту в газетную шумиху, заявляя, что «Советский Союз подходит к проблеме реалистично. В сущности Советский Союз считает, что международный мир должен поддерживаться союзом пяти великих держав». Газета «Нью-Йорк геральд трибюн» в передовой статье пытается найти оправдания позиции противников советской точки зрения: «Если русские, — пишет газета,—настаивают на распространении права вето на расследование и обсуждение споров, в которых не участвует Советский Союз, они не отклоняются от буквы крымского соглашения. Если, с другой стороны, остальные великие державы стараются установить более широкие права обращения к Совету, а также публичное разбирательство дел, они не отклонятся по крайней мере от духа ялтинского соглашения».

Рассматривая сложившуюся ситуацию на конференции в Сан-Франциско, некоторые обозреватели с полным правом могут задать вопрос: не является ли она следствием более глубоких и серьезных затруднений, в которых оказались руководители крупнейших делегаций, затруднений, связанных, например, с приглашением Аргентины и обсуждением вопросов об опеке, не является ли она попыткой отвлечь внимание от этих затруднений. Ближайшее будущее должно дать ответ на эти вопросы.

К вопросу о выдаче Лаваля

ПАРИЖ, 6 июня. (ТАСС). Агентство Франс Пресс сообщает, что, как подтверждают хорошо информированные круги Мадрида, испанские власти приняли «в принципе» решение о передаче Лаваля французским властям. Добавляют, однако, что не будет сообщено никаких сведений относительно даты и места переезда Лаваля.

К конфликту Франции с Сирией и Ливаном

САН - ФРАНЦИСКО, 5 июня. (Спец. корр. ТАСС). Официальный бюллетень «Франс Джорнэл», выпускаемый французской делегацией на конференции Об'единенных наций, опубликовал утром 5 июня статью, поддерживающую предложение де Голля о созыве международной конференции по ближне - восточным вопросам. В статье отмечается, что в конференции должен принять участие Советский Союз и что она должна рассмотреть все вопросы, касающиеся арабского мира.

В статье говорится, что мятежные элементы Леванта подстрекали к нападению на Францию, потому что «были уверены в по меньшей мере благожелательном нейтралитете мощных английских сил».

НОРВЕЖСКИЙ КОРОЛЬ ВЫЕХАЛ НА РОДИНУ

ЛОНДОН, 7 июня. (ТАСС). Как передает агентство Рейтер, норвежский король Хокон выехал вчера из Англии в Норвегию.

Приглашение Дании на конференцию Объединенных Наций

САН - ФРАНЦИСКО, 5 июня. (Спец. корр. ТАСС). Исполнительный Комитет конференции официально сообщил о единодушном решении пригласить Данию участвовать в конференции Об'единенных Наций.

Отв. редактор Н. ПОЗДНЯКОВА.

Все пионеры и школьники, от'езжающие в Солотчинский пионерский лагерь, должны явиться в пионердом 10 июня к 7 часам утра, захватив с собой: путевку, справку по форме № 7 о снятии со снабжения, справку о санобработке и справку от госсанинспекции, об отсутствии инфекционных заболеваний в семье, личные вещи. Постельные принадлежности после санобработки сдать в пионердом не позднее 9 июня с. г. к 3 часам дня для организованной их отправки в пионерлагерь.

ПИОНЕР-ЛАГЕРНАЯ КОМИССИЯ

Иван Владимирович Мичурин

(К 10-ЛЕТИЮ СО ДНЯ СМЕРТИ)

7 июня исполнилось 10 лет со дня кончины И. В. Мичурина. Имя его известно всему миру и слава о нем живет в делах его. Сейчас, когда закончена Великая Отечественная война и наш народ получил возможность снова заняться мирным созидательным трудом, богатое наследство великого садовода будет использовано на благо нашей Родины. В селах и деревнях, в пригородах и даже в самих городах вырастает множество садов и в них будут чудесные яблоки и груши, вишни и многие другие плоды. Как же при выращивании таких садов обойтись без Мичурина! Ведь это он научил нас в условиях сравнительно сурового северного климата получать плоды такой же величины, замечательного вкуса и красоты, как на юге.

На примере Мичурина можно видеть, как много может дать большая творческая жизнь одного человека. Можно образно сказать, что из его небольшого сада в нашу страну хлынул целый поток новых ценных плодовых и ягодных растений, приспособленных к северным климатическим условиям.

Это могущество мичуринского творчества об'ясняется тем, что ученый-самородок выработал свою замечательную научную теорию, создал свои оригинальные методы. Его теория и методы вооружают нас для большой массовой работы в том же направлении. При помощи мичуринской науки множество людей в нашей стране—ученых, любителей-практиков и других продолжают дело великого садовода.

Чем же замечательна теория Мичурина, почему она дает такое сильное оружие человеку в его стремлении создать новые сорта растений?

Энгельс писал о том, что «природа есть пробный камень диалектики, и современное естествознание, представившее для этой пробы чрезвычайно богатый, с каждым днем увеличивающийся материал, тем самым доказало, что в природе, в конце концов, все совершается диалектически»... (К. Маркс и Ф. Энгельс, соч. т. XIV стр. 23). Мичурин всю свою жизнь провел в тесном общении с природой живых растений, постоянно наблюдал ее и испытывал. И природа растений открыла ему свои глубокие тайны.

«В противоположность метафизике, — говорил товарищ Сталин, — диалектика исходит из того, что предметам природы, явлениям природы свойственны внутренние противоречия, ибо все они имеют свою отрицательную и положительную сторону, свое прошлое и будущее, свое отживающее и развивающееся, что борьба этих противоположностей, борьба между старым и новым, между отмирающим и нарождающимся, между отживающим и развивающимся, составляет внутреннее содержание процесса развития, внутреннее содержание превращения количественных изменений в качественные». (Вопросы ленинизма, изд. XI, стр. 539). Каждому живому существу свойственны явления наследственности и изменчивости. Наследственность в живом существе — это сгусток прошлого, это закрепленный след его прошлой истории. Но условия среды и отношения между живыми существами в природе все время меняются. Жизнеспособность растений и животных зависит от их изменчивости, от их приспособляемости к новым условиям существования.

Энгельс видел движущую силу эволюции живого мира в борьбе наследственности и приспособления. Это и есть борьба между старым и новым. Мичурин создал свою замечательную теорию и методы для того, чтобы расшатывать наследственность и помогать приспособлению в борьбе с наследственностью при помощи воспитания.

Классический образец в этом отношении представляет создание им нового сорта замечательной яблони — Бельфлер-Китайки.

Бельфлер — желтый американский— это южный сорт яблони с ценными вкусовыми качествами плодов, обладающих также способностью долго сохраняться зимой. Но он не обладает зимостойкостью в нашем северном климате. Казалось бы, для получения от этого Бельфлера зимостойкой яблони надо было скрестить его с дикой лесной яблоней, которая встречается в окрестностях Козлова, где работал Мичурин. Ведь эта дикая яблоня очень хорошо приспособлена к суровым условиям местного климата. Но Мичурину, согласно его теории, именно эта хорошая приспособленность и мешала, так как она давала возможность местной дикой яблоне подавлять своей наследственностью ценные качества плодов у Бельфлера в их общем потомстве. А Мичурин стремился получить потомство с такой расшатанной наследственностью, которая позволяла бы в этом потомстве проявиться ценным качествам обоих родителей. И потому он скрестил Бельфлер не с дикой Козловской яблоней, а с яблоней Китайской или Райской. Китайка относится к другому виду яблони, который близок к восточно-сибирской.

В этом примере дана типичная отдаленная гибридизация или отдаленное скрещивание, которое так широко использовал Иван Владимирович. В самом деле оба родителя, которых он скрестил —Бельфлер американский и Китайка,— являются отдаленными друг от друга и по своему родству (разные виды яблони) и по своему географическому положению. Именно так получал Мичурин свои растения с расшатанной наследственностью, в которых проявлялись ценные качества обоих родителей. Однако часто это было только началом создания нового сорта.

Так сорт Бельфлер-Китайка был получен Мичуриным в виде одного единственного сеянца. И когда этот сеянец принес свои первые плоды, то они не удовлетворили их творца; были недостаточно крупными, рано созревали и в связи с последним свойством не обладали достаточной лежкостью. Мичурин стал выправлять свой новый сорт на ходу его развития. Он привил к первому еще молодому саженцу Бельфлер-Китайки в качестве менторов (воспитателей) черенки сначала одного из родителей Бельфлера, а потом еще других зимних, лежких сортов яблонь. И от этого плоды у Бельфлер-Китайки стали получаться крупнее и гораздо более лежкими.

Мичурин не раз указывал, что особенно податливы в преобразовании их природы при помощи воспитания растения, полученные в результате отдаленной гибридизации и находящиеся в молодом возрасте, на ранних стадиях своего развития.

Отдаленная гибридизация и методы воспитания, в частности, метод менторов у Мичурина — это поразительный пример того, как человек в своем творчестве может управлять той борьбой наследственности и приспособления, о которой писал Энгельс.

Мичурин и его лучший последователь академик Лысенко, продолжающий и развивающий мичуринское дело, ясно показывают, какое могущество приобретает научная теория, когда она глубоко вскрывает диалектические явления природы в своей области.

Героическая трудовая жизнь Мичурина широко известна советскому народу. Я хотел бы подчеркнуть лишь одно. В царской России Мичурин был заброшенным чудаком-одиночкой, который в своей родной стране находил себе отклик только у отдельных любителей садоводства. Горько было Мичурину, когда он в своем деле большой народной важности не нашел никакой моральной и материальной поддержки и сознавал под старость, что это дело без него погибнет.

Но вот пришел октябрь 1917 года. На улицах Козлова еще слышны выстрелы, а Мичурин явился в уездный земельный отдел и сказал: «Хочу работать для новой власти». И новая советская власть сразу признала Мичурина, как своего, родного, очень нужного человека. Он перестал быть одиночкой и получил совершенно небывалую до этого возможность украшать наш советский мир в буквальном и переносном смысле. Ленин и Сталин проявляли большую личную заботу о Мичурине и его деле. Дважды Мичурина в его глухой усадьбе около Козлова посетил Михаил Иванович Калинин. Козлов стал крупнейшим центром северного плодоводства с соответствующими научными и учебными учреждениями, с грандиозным промышленным садом и сам получил название—Мичуринск.

Мичурин стал подлинно народным ученым. Продолжатели его славного дела идут вместе со всем народом по пути Ленина — Сталина к новым, сияющим высотам счастливой, трудовой человеческой жизни!

Академик Б. КЕЛЛЕР.

АДРЕС РЕДАКЦИИ: Рязань, ул. Радищева, дом № 24, ТЕЛЕФОНЫ: ответ. редактора — 89, зам. отв. редактора — 9—19, отв. секретаря — 34, отделов: партийной жизни и пропаганды марксизма - ленинизма, рабселькоров и писем, промышленного — 4—51, сельскохозяйственного — 4—64, бухгалтерии и отдела объявлений — 6—05, выпускающего — 1—68.

ПБ02957 Заказ № 2337. Тираж 36180. Рязанская типография.

Пролетарии всех стран, соединяйтесь!

СТАЛИНСКОЕ ЗНАМЯ

Орган Рязанского Обкома и Горкома ВКП(б), Областного и городского Советов депутатов трудящихся

№ 113 (8074) | Воскресенье, 10 июня 1945 года | ЦЕНА 20 КОП.

Газете „Пионерская Правда"

В день 20-летия «Пионерской Правды» горячо приветствую редакцию, юных корреспондентов и читателей газеты!

«Пионерская Правда» помогает советским детям овладевать знаниями, воспитывает пионеров и школьников в духе заветов нашего великого учителя Ленина.

Желаю «Пионерской Правде» новых успехов в деле воспитания юных ленинцев в духе преданности нашей Родине.

И. СТАЛИН.

Организовать летний отдых детей

Хороши Солотчинский сосновый бор, и желтый песок у реки, и луговые дали за рекой. Каждый год сюда приезжают сотни рязанских пионеров, набирают в лагерях здоровье и силы. И сегодня лагерь принимает первую смену — девочек младших классов. Все готово к их приему: отремонтированы помещения, обновлено оборудование, приведена в порядок кухня, завезены продукты.

К 1 июля в нашей области откроется еще 32 пионерских лагеря. Для них выбираются наиболее живописные уголки, где бы прекрасная русская природа давала детям и отдых и удовольствие.

Тысячи школьников будут отдыхать и на оздоровительных площадках. 22 площадки организуются в 18 районах области.

Много внимания и заботы требуют эти мероприятия. Ведь одной примуры далеко еще недостаточно, чтобы отдых детей был полноценным и полезным. Наши ребята заслужили эту заботу. Нынешний учебный год был годом напряженнейшей работы для абсолютного большинства школьников. Экзамены показывают, как добросовестно трудились дети на ниве знаний, обогащая свой ум, приобретая необходимые навыки. Теперь их ждут летние каникулы — желанное время отдыха. И долг всей партийной, комсомольской и советской общественности — сделать эти каникулы веселыми и содержательными, где бы увлекательные развлечения разумно сочетались с полезным трудом, где бы отдых переплетался с непрерывным расширением круга познаний.

Лагери и оздоровительные площадки, число которых значительно увеличено по сравнению с прошлым годом, занимают большое место в организации летнего отдыха детей. Сейчас задача заключается в том, чтобы тщательно, до мельчайших деталей подготовить их к приему детей. Подбор соответствующих помещений и оборудование их, завоз продуктов должны быть закончены задолго до приезда детей. Тем более нельзя затягивать подбор кадров начальников лагерей, старших вожатых и воспитателей. Обком комсомола проводит специальный семинар с этими людьми, предварительно утверждая каждого персонально. Большинство районов уже прислало своих кандидатов. Но есть еще случаи несерьезного подхода к подбору кадров. Так, обком союза работников пищевой промышленности прислал на утверждение старшей вожатой девушку, имеющую всего шестиклассное образование и работающую... бойцом пожарной команды. А ведь этим людям поручается воспитание наших школьников!

Примеч подлинной заботы о детях показывает обком союза работников лесосплава. Второй год открывает он лагери на берегу Оки, в Калетине Бельжайского района. Все здесь тщательно подготовлено. Дети будут хорошо отдыхать, усиленно питаться: кроме государственных фондов обком сумел приобрести дополнительные продукты.

Но как бы ни был хорошо организован отдых детей в лагерях и на оздоровительных площадках, этим вовсе не исчерпывается вопрос. Сотни ребят остаются на каникулы дома. Организовать отдых именно этой части школьников — очень большая, важная работа прежде всего комсомольских организаций и органов народного образования. Особенно остро встает этот вопрос в городах. Ежегодно на улицах и дворах города болтаются ребятишки. С ними никто не занимается, им некуда полезно приложить свою энергию.

В этом году обком и горком комсомола намечают организовать при домоуправлениях пионерские дворцы. Руководить ими будут специально выделенные комсомольцы.

Надо, принять все меры к тому, чтобы решение это не осталось на бумаге. Сколько увлекательных и интересных дел может развернуть дворец! Из наиболее сознательных, инициативных ребят, постарше надо создать штаб дворца. При умелом направлении вожатого комсомольца штаб сам развернет работу среди ребят. Здесь и коллективные выходы в кино и театр, и прогулки в лес, на реку, и выступления самодеятельности, и походы за лекарственными растениями, и чтение книг. А разве не могут дворцы помочь организовать тимуровскую команду, помочь семье фронтовика убрать урожай, заняться малышами, присмотреть за старушкой.

Наши дети добры, отзывчивы, инициативны. Но эти качества надо уметь вызвать и уметь использовать. Комсомольцам принадлежит здесь ведущая роль. Однако и учителя не могут оставаться в стороне, их долг — помочь комсомольцам своим педагогическим опытом, знаниями, советами.

Значительную работу в организации летнего отдыха детей должны взять на себя Дома пионеров. Было бы неправильно думать, что их деятельность свертывается в летний период: наоборот, именно летом особенно велика роль Дома пионеров, как организующего центра работы с пионерами и школьниками.

Среди многих дел и мероприятий, которые можно организовать летом для детей, следует особо отметить краеведческую работу. Необходимо развивать у ребят любовь к своему краю, побудить их к познанию истории родного города и села, их природных богатств и особенностей. За последнее время краеведческая работа в наших школах и Домах пионеров замерла. Нынешнее лето должно стать первым нового оживления ее: экскурсий и походов, исследований и вылазок.

Тяжелые тучи войны прошли над нашей Родиной. Мирное солнце вновь ярко сверкает для советских детей. Вновь могут они беззаботно смеяться, весело петь и резвиться. Пусть же будет бодр и прекрасен их летний отдых, пусть все они, от мала до велика, явственно почувствуют теплую заботу и нежное внимание к себе могучей матери — Родины.

VI Сессия Верховного Совета РСФСР 1-го созыва

Заседание 8 июня 1945 года

8 июня, в 1 час дня, в Большом Кремлевском Дворце открылось пятое заседание VI сессии Верховного Совета РСФСР.

Появление в Президиуме Председателя Верховного Совета РСФСР А. А. Жданова и его заместителей А. Х. Тынчерова, М. В. Сарычевой, М. З. Мавлютовой, В. И. Недоскикина, В. Г. Грабина, П. И. Иванисовой, С. Н. Гидаева, Н. Г. Табанова и в ложах тт. А. А. Андреева, Н. М. Шверника, народных комиссаров СССР и РСФСР депутаты и гости встречают продолжительными аплодисментами.

Председательствует председатель Верховного Совета РСФСР тов. А. А. Жданов.

Сессия продолжает обсуждение доклада о Государственном бюджете РСФСР на 1945 год и содоклада Бюджетной Комиссии.

Слово предоставляется депутату В. П. Пронину.

— Советский народ, — говорит он, — воспитанный и закаленный большевистской партией, коренным образом перестроил народное хозяйство на социалистических принципах. Вооружаемый великим вождем товарищем Сталиным, наш народ прошел в Отечественной войне невиданный в истории героизм и одержал победу над силами фашистских варваров.

— Было тяжелое время, — говорит тов. Пронин, — когда гитлеровские изверги захватили часть районов нашей республики. За короткое время хозяйничанья в этих районах фашистские варвары уничтожили огромные материальные и культурные ценности. По неполным подсчетам, фашистские громилы уничтожили в городах республики 285 тысяч жилых домов площадью более 18 миллионов квадратных метров, в 126 городах разрушены электростанции. Разрушены тысячи фабрик, заводов, колхозов, школ, больниц, десятки прекрасных русских городов. Тяжелые испытания войны, однако, не сломили духа русских людей. Они взялись за восстановление разрушенного врагом на следующий же день после изгнания фашистских захватчиков.

В годы войны огромные ресурсы нашей страны были мобилизованы для фронта. В трудных условиях войны крепла и развертывалась наша социалистическая экономика.

Депутат Пронин приводит выразительные цифры, характеризующие развитие народного хозяйства и неуклонный рост бюджета республики.

Тов. Пронин говорит о **необходимости** дальнейшего улучшения работы местной промышленности, развития жилищного и коммунального хозяйства.

Далее депутат Пронин останавливается на вопросах жилищно-коммунального хозяйства. Он указывает, что в городах Молотове, Туле, Пензе и ряде других жилищно-коммунальное хозяйство находится в неудовлетворительном состоянии. Ссылки работников некоторых городских Советов на трудности военного времени несостоятельны. Ведь могли же руководители Советов Ленинграда, Свердловска, Калинина в равных условиях постоянно заниматься благоустройством своих городов, ремонтом домов, культурно-бытовых учреждений, привлекая к этой работе городское население! Тов. Пронин считает необходимым создать производственную и материальную базу для городского хозяйства, организовать в системе Наркомхоза предприятия, которые изготовляли бы запасные части, детали, инструменты для водопровода, трамвая, электростанций.

Депутат Пронин отмечает огромную помощь, оказываемую правительством развитию городов республики.

В заключение своей речи депутат Пронин говорит:

— Избранники русского народа — депутаты Верховного Совета РСФСР — от лица всего русского народа заявили в этом историческом зале своему вождю и учителю товарищу Сталину, что мы свято храним и будем хранить нашу верность большевистской партии, нашему советскому правительству. Русский народ стеной встал в Отечественной войне на защиту своей Родины. После войны он еще более сплотится вокруг своей большевистской партии, вокруг своего вождя и учителя — великого Сталина!

Эти слова депутаты и гости встречают горячими, долго не смолкающими аплодисментами.

После выступления депутата Пронина сессия принимает решение о прекращении прений по докладу о Государственном бюджете РСФСР на 1945 год и содокладу Бюджетной Комиссии.

С заключительным словом выступает Народный Комиссар финансов РСФСР тов. А. А. Посников.

— Государственный бюджет РСФСР на 1945 год, обсуждавшийся на сессии Верховного Совета РСФСР, получил полное одобрение, — говорит тов. Посников. — Все выступавшие депутаты единодушно отмечали, что бюджет обеспечивает финансирование восстановительных работ в районах, подвергавшихся немецкой оккупации, и дальнейший под'ем хозяйства и культуры народов Российской Республики.

Указав, что депутаты правильно критиковали недостатки в работе Наркомфина РСФСР, тов. Посников говорит, что эта критика Наркомфином будет учтена в его дальнейшей деятельности.

Бюджетная Комиссия, говорит тов. Посников, внесла отдельные уточнения по доходам и расходам бюджета и предложила увеличить доходы на 129.661 тысячу рублей и расходы — на 13 миллионов 230 тысяч рублей. По поручению Совета Народных Комиссаров РСФСР тов. Посников сообщает, что Совнарком согласен с предложениями Бюджетной Комиссии. Вместе с тем правительство республики, внимательно рассмотрев предложения депутатов, считает необходимым дополнительно увеличить ассигнования по бюджету на 19 миллионов 652 тысячи рублей. Эти ассигнования предназначены на восстановительные работы, на финансирование ряда хозяйственных и социально-культурных мероприятий в различных областях, краях и автономных республиках.

Совнарком РСФСР счел необходимым, в частности, выделить дополнительные суммы на восстановление разрушенного врагом хозяйства в Ленинградской и Калининской областях и в Ставропольском крае. Правительство удовлетворило просьбу об увеличении ассигнований на благоустройство городов областного подчинения Новосибирской области, нашло возможным выделить средства на изыскательские и проектные работы в связи с намечаемым сооружением моста через Енисей и трамвая в Красноярске.

Доложив о внесенных депутатами поправках, которые учтены Совнаркомом РСФСР или будут дополнительно рассмотрены, тов. Посников заявляет, что общий объем Государственного бюджета республики с учетом внесенных поправок составит 28 миллиардов 865 миллионов 252 тысячи рублей и по расходам — 28 миллиардов 768 миллионов 573 тысячи рублей. Превышение доходов над расходами составит 96.779 тысяч рублей.

— Государственный бюджет РСФСР на 1945 год является могучим оружием дальнейшего экономического и культурного под'ема народов Российской Федерации, — говорит в заключение тов. Посников. — Это обязывает все наркоматы и местные Советы, каждого финансового работника принюнить все силы к тому, чтобы бюджет 1945 года был полностью выполнен. Под руководством большевистской партии и Советского правительства, под руководством нашего великого вождя и учителя товарища Сталина мы добьемся новых успехов!

Эти слова зал встречает продолжительными аплодисментами.

Заключительное слово предоставляется Председателю Бюджетной Комиссии депутату И. А. Власову. Подводя итог обсуждению сессией Государственного бюджета на 1945 год, тов. Власов подчеркивает, что Совет Народных Комиссаров РСФСР правильно определил доходы бюджета и правильно установил размер ассигнований по отдельным отраслям народного хозяйства и культуры. Учитывая просьбы выступавших депутатов, СНК РСФСР признал возможным дополнительно выделить из республиканского бюджета 19 миллионов 652 тысячи рублей на финансирование ряда хозяйственных и социально-культурных мероприятий. Бюджетная Комиссия поддерживает предложение Правительства и просит Верховный Совет РСФСР увеличить на эту сумму расходную часть бюджета.

— В связи с окончанием войны, — говорит тов. Власов, — у местных Советов открываются новые возможности для более ускоренного развития хозяйства и удовлетворения культурно-бытовых запросов трудящихся. Бюджетная Комиссия считает, что местные Советы депутатов трудящихся в этом году имеют все возможности не только выполнить, но и перевыполнить доходы бюджета.

Сессия переходит к утверждению Государственного бюджета РСФСР на 1945 год. Закон о бюджете голосуется раздельно по статьям доходов и расходов.

Верховный Совет РСФСР единогласно утверждает Закон о государственном бюджете Российской Советской Федеративной Социалистической Республики на 1945 год.

Сессия переходит ко второму вопросу порядка дня — утверждению Указов Президиума Верховного Совета РСФСР.

Председатель Верховного Совета РСФСР депутат А. А. Жданов предоставляет слово Председателю Президиума Верховного Совета РСФСР депутату Н. М. Швернику. Зал встречает тов. Шверника продолжительными аплодисментами.

Тов. Шверник сообщает, что в связи с переходом тов. И. С. Хохлова на руководящую партийную работу Президиум Верховного Совета РСФСР своим Указом освободил его от обязанностей Председателя Совнаркома РСФСР. Президиум Верховного Совета РСФСР одновременно своим указом назначил председателем Совета Народных Комиссаров РСФСР тов. А. Н. Косыгина.

Тов. Косыгина вы все хорошо знаете, — говорит тов. Шверник, обращаясь к депутатам, — также хорошо он известен в нашей республике. Президиум Верховного Совета РСФСР считает тов. Косыгина достойным кандидатом на пост председателя Совета Народных Комиссаров РСФСР.

Верховный Совет принимает решение об освобождении тов. И. С. Хохлова от обязанностей председателя СНК РСФСР в связи с его переходом на партийную работу.

Затем Верховный Совет единогласно принимает постановление об утверждении тов. Косыгина Алексея Николаевича председателем Совета Народных Комиссаров РСФСР. Принятие этого постановления все присутствующие на заседании встречают аплодисментами.

Председатель предоставляет слово секретарю Президиума Верховного Совета РСФСР депутату П. В. Бакшурову для доклада об утверждении Указов Президиума Верховного Совета РСФСР.

После доклада тов. Бакшурова Верховный Совет РСФСР единогласно утверждает Указы Президиума Верховного Совета РСФСР:

«О назначении тов. Лаврентьева Анатолия Иосифовича Народным Комиссаром Иностранных Дел РСФСР»;

«Об изменениях Кодекса законов о браке, семье и опеке и гражданского процессуального кодекса РСФСР», принятых в соответствии с указами Президиума Верховного Совета СССР от 8 июля 1944 года, 10 ноября 1944 года и 14 марта 1945 года»;

«Об изменении статей 60 и 63 Кодекса законов о браке, семье и опеке РСФСР»;

«Об изменении статей 11, 35, 43 и об исключении статьи 200 гражданского процессуального кодекса РСФСР».

Верховный Совет принимает далее «Закон об образовании Республиканского Народного Комиссариата жилищно-гражданского строительства РСФСР».

Председательствующий — председатель Верховного Совета РСФСР депутат А. А. Жданов сообщает, что порядок дня VI сессии исчерпан, и об'являет сессию закрытой. (ТАСС).



Бригадир передовой тракторной бригады Мокшанской МТС тов. И. Бартенский. Бригада выполнила годовой план тракторных работ, вспахав 5.486 гектаров и сэкономив 3.040 килограммов горючего.

Фото В. Савина.

Из окон райземотдела...

Потерапинная лошадь, пожилой колхозник налегает на соху. Следом идет хозяйка огорода, колхозница К. Обухова. Она ровно и старательно кладет клубни картофеля в борозду...

Эту картину наблюдают из окон райземотдела заведующий т. Нахимов и главный агроном т. Демина. Они не встревожены тем, что посадка картофеля в колхозе «Победа труда» идет плохо, а многие пригодные участки давно обработаны и в большинстве случаев на колхозных полях в умелой артельной руках. Из 65 гектаров по плану в колхозе посажен картофель на площади 28 гектаров. Бригады тт. Гордеевой, Тепловой и Сизкина не выполняют дневных норм, тяглевая сила используется плохо.

Председатель колхоза тов. Рогин склонен об'яснить затяжку с посадкой картофеля многими об'ективными причинами и умалчивает лишь об одном — о людях, которых никто не беспокоит. Вот, например, Фелосья Лагвенкина. Принет к ней бригадир, станет говорить о работе в колхозе, а она в ответ:

— Зубы болят...

Не работает в колхозе и Татьяна Лагвенкина. У нее выработано... два с половиной трудодня.

«Некогда» принимать участие в колхозной работе А. Киселькова. Потому ей и начислено только около трех трудодней.

Но что сделал райземотдел для улучшения организации труда и более производительного использования тягла, чтобы ускорить посадку картофеля, занимающего в посевном плане большое место? Ничего. Только треть колхозов выполнила план.

В массивном колхозе «Новый труд» к посадке картофеля со сих пор не приступали, хотя его должно быть посажено 105 гектаров. В сергиевском колхозе имени Крупской посадили 3 гектара из 70, а в колхозе им. 1 августа — 2 из 64.

В колхозе имени Буденного и ряде других нарушают агротехнику, не борются за сохранение в почве влаги. Сажая картофель под лопату, в гребень борозды, здесь иссушают почву.

Опыт передовых колхозов — имени Калинина, имени Кирова, «Вторая пятилетка» и др., давно перевыполнивших планы посадки картофеля, показывает, что эту работу можно завершить быстро. Но в райземотделе мирятся с неурядицами на картофельных полях.

С. УРАЛОВ.

с. ПУТЯТИНО.

К отбытию из Советского Союза на родину французского авиаполка „Нормандия—Неман"

В связи с окончанием военных действий в Европе французский истребительный авиаполк «Нормандия—Неман», успешно сражавшийся совместно с советскими летчиками на советско-германском фронте против гитлеровской Германии, в ближайшие дни направится во Францию.

По указанию Верховного Главнокомандующего Маршала Советского Союза товарища И.В. Сталина авиаполку «Нормандия—Неман» передается, как дар Советского Союза авиации Франции и в знак дружбы советского и французского народов, самолеты и авиационное вооружение, которыми французские летчики мужественно и с большим успехом пользовались на советско-германском фронте. (ТАСС).

Рыбновская МТС выполнила годовой план тракторных работ

РЫБНОЕ. (ПО ТЕЛЕГРАФУ). Рыбновская МТС 10 июня выполнила годовой план тракторных работ. При плане 9.200 гектаров вспахано 9.400 гектаров, сэкономлено 13 тонн горючего.

В. ЕВТЕЕВ,
директор МТС.

Выполнен полугодовой план

Н. МАЛЬЦЕВО. 4 июня. (По телеграфу). В великий день Победы коллектив рабочих Нижне - Мальцевского завода взял обязательство работать еще лучше. В этот исторический день мы включились в социалистическое соревнование имени Победы и решили полугодовую программу выполнить к 15 июня.

Обязательство выполнено досрочно. К 1 июня полугодовой план выполнен на 117 процентов. В мае завод выпустил продукции на 39 процентов больше плана.

Н. МОНИН,
директор завода.

Указ Президиума Верховного Совета СССР

Об учреждении медалей „За взятие Будапешта", „За взятие Кенигсберга", „За взятие Вены" и „За взятие Берлина"

1. Удовлетворить ходатайство Народного Комиссариата Обороны СССР и учредить специальные медали «За взятие Будапешта», «За взятие Кенигсберга», «За взятие Вены» и «За взятие Берлина».

2. Наградить медалями «За взятие Будапешта», «За взятие Кенигсберга», «За взятие Вены» и «За взятие Берлина» всех непосредственных участников героического штурма и взятия Будапешта Кенигсберга, Вены и Берлина, а также организаторов и руководителей боевых операций при взятии этих городов.

3. Утвердить Положение о медалях «За взятие Будапешта», «За взятие Кенигсберга», «За взятие Вены» и «За взятие Берлина».

4. Утвердить образцы и описание медалей «За взятие Будапешта», «За взятие Кенигсберга», «За взятие Вены» и «За взятие Берлина».

Председатель Президиума Верховного Совета СССР М. КАЛИНИН.
Секретарь Президиума Верховного Совета СССР А. ГОРКИН.

Москва, Кремль, 9 июня 1945 г.

ПОЛОЖЕНИЕ

о медалях „За взятие Будапешта", „За взятие Кенигсберга", „За взятие Вены" и „За взятие Берлина"

1. Медалями «За взятие Будапешта», «За взятие Кенигсберга», «За взятие Вены» и «За взятие Берлина» награждаются военнослужащие Красной Армии, Военно - Морского Флота и войск НКВД — непосредственные участники героического штурма и взятия Будапешта, Кенигсберга, Вены и Берлина, а также организаторы и руководители боевых операций при взятии этих городов.

2. Вручение медалей производится от имени Президиума Верховного Совета СССР на основании документов, удостоверяющих фактическое участие в штурме и взятии указанных городов, выдаваемых командирами частей и начальниками военно - лечебных заведений.

Вручению подлежится:

лицам, находящимся в войсковых частях Красной Армии и Военно-Морского Флота, — командирами войсковых частей, а лицам, выбывшим из состава армии и флота, — областными, городскими и районными военными комиссарами по месту жительства награжденных.

3. Медали «За взятие Будапешта», «За взятие Кенигсберга», «За взятие Вены» и «За взятие Берлина» — носятся на левой стороне груди.

При наличии орденов и других медалей, указанные выше медали (или ленты их в случае ношения без медали) располагаются после медали «За победу над Германией» справа налево в следующем порядке: «За взятие Будапешта», «За взятие Кенигсберга», «За взятие Вены» и «За взятие Берлина».

Лучшие пахари

Колхоз «Маяк» Дурновского сельсовета, закончил сев 19 мая. Пахари Е. Л. Сафонкина, И. Е. Евсеина, И. И. Колесов, А. Д. Лобов выпахивали по 1,5 гектара в день. Пристяжные скакальщики П. И. Обов и Н. П. Шмелев высевали в день по 6 гектаров при норме 4 гектара. Качество работы пахарей и сеяльщиков хорошее. Им присвоены звания «Лучший пахарь района» и «Лучший сеяльщик района».

ГАЛИГАНОВ,
председатель Дурновского сельсовета, Пронского района.

БРИГАДЫ ТТ. ЛОСКУТОВА И УРАЗОВОЙ ВЫПОЛНИЛИ ПЛАН

СТАРОЖИЛОВО, 5 июня. (По телеграфу). Тракторная бригада тов. Лоскутова из Старожиловской МТС выполнила годовой план тракторных работ. Из 1.050 гектаров по плану вспахали 1.077 гектаров условной мягкой пахоты.

САРАЙ, 5 июня. (По телеграфу). Выполнила годовое задание бригада тов. Уразовой из Сараевской МТС. Выработали 1.027 гектаров условной мягкой пахоты. Сэкономлено горючего 2.900 килограммов.

ПАРТИЙНАЯ ЖИЗНЬ

Почему коммунисты не заходят в парткабинет

В Семионе мало больших зданий. Многие районные организации этого нового района разместились на время в брестских избах.

Тесно и в небольшом помещении райкома партии. Здесь, в маленькой комнате с одним окном, расположились отдел пропаганды и агитации и партийный кабинет.

За последние три месяца в парткабинете побывало всего 50 человек. Не будет преувеличением сказать, что основными, наиболее частыми посетителями являются работники райкома ВКП(б). Кроме них лишь несколько товарищей из районного партийного актива изредка заходят сюда. Но и те и другие бывают с единственным намерением — просмотреть последние газеты, ознакомиться с новыми журналами.

Открыв потрепанную тетрадь, которая заменяет читательскую картотеку, мы увидели, что почти никто из посетителей не берет в парткабинете политическую и художественную литературу. Обратились за разъяснением к зав. парткабинетом тов. Конюшной.

— Вина наша библиотека,— ответила тов. Конюшна.

Проверили. Оказалось, что книжный фонд библиотеки парткабинета состоит более чем из 500 разнообразных произведений. Среди книг находятся труды Маркса, Энгельса, Ленина, Сталина, отдельные сочинения классиков русской литературы и лучших современных писателей.

Беда в том, что все это богатство лежит под спудом. О нем, как видно, мало знают работники парткабинета и еще меньше читатели. Да и трудно узнать, так как книжного каталога здесь пока не удосужились составить.

Достаточно взглянуть на внутреннее убранство парткабинета, чтобы убедиться в явном пренебрежении его работников помочь коммунистам в повышении идейно-политического уровня. На голых стенах одиноко висит географическая карта Европы. Нет списков рекомендательной литературы для изучающих «Краткий курс истории ВКП(б)» и книгу товарища Сталина «О Великой Отечественной войне Советского Союза». Не видно фотомонтажей, лозунгов, плакатов. Не найдешь витрин с подобранной литературой и папок с материалами по темам.

Если же посетителю-коммунисту, как парткабинет осуществляет контроль над политической учебой партийных и советских кадров, станет ясно, что в самообразовании коммунисты предоставлены исключительно самим себе. В практике работы парткабинета не заведено вызывать коммунистов на индивидуальные беседы, чтобы проверить конспекты, дать дельный совет, разъяснить непонятное.

Правда, еще в феврале тов. Конюшна однажды побеседовала с некоторыми товарищами по вопросам самостоятельной учебы. Еще тогда выяснилось, что зав. райзо тов. Черненко, старший агроном тов. Нуждина, начальник РО НКВД тов. Селянин, районный тов. Демичев и другие не занимаются политическим самообразованием.

Но с тех пор в парткабинете не состоялось ни одной индивидуальной и групповой консультации, не было организовано собеседований и лекций по важнейшим вопросам теории и истории большевизма.

Нельзя сказать, что в районе совсем нет коммунистов, расценивших свой идейно - политический кругозор. Инспектор рono тов. Кощеев, прокурор тов. Матыцын, начальник РО НКГБ тов. Образцов и другие находят время для изучения истории партии, осваивают труды классиков марксизма-ленинизма.

Однако в том, что эти товарищи хорошо работают над усвоением основ марксизма-ленинизма, нет заслуги парткабинета.

— Изрядный кабинет, — говорит тов. Матыцын, — не следит за тем, чтобы коммунисты систематически повышали свою сознательность. А ведь это одна из первейших обязанностей каждого члена партии. На мой взгляд наш партийный кабинет снизил свою деятельность до уровня самой заурядной читальни.

С этим мнением многие можно согласиться. Отдел пропаганды и агитации Семионовского райкома ВКП(б) все еще не сумел превратить партийный кабинет в подлинный центр большевистской учебы руководящих кадров.

Написание зав. отделом тов. Клоков и работники парткабинета пытаются объяснить такое положение отсутствием подходящего помещения и трудностями работы в недавно созданном районе.

Во-первых, для проведения массовых мероприятий отлично можно пользоваться просторными классами Семионовской средней школы или залом клуба.

Во-вторых, подобным объяснениям можно было поверить в первые месяцы, прошедшие со дня организации района. Теперь же, когда прошло больше года и новостройка давно закончилось, они звучат в высшей степени неубедительно.

В. ЧИЖОВ.

Агитаторы МТС не получают помощи

Перед началом полевых работ секретарь партийной организации Конолинской МТС тов. Небольсина поручила участнику тов. Кузину вести агитационно-массовую работу в тракторном отряде № 2.

Сначала тов. Кузин охотно взялся за дело. Он выпустил боевой листок, провел беседу о международном положении, читал вслух газеты. Прошло несколько дней. Начинающий, неопытный агитатор почувствовал, что необходимо применить новые, более действенные формы и методы агитации, чтобы повышение идей отряда на борьбу за высокую выработку и отличное качество работ. Как это сделать, с чего начать — он не знал. С нетерпением ждал тов. Кузин, когда секретарь парторганизации приедет в отряд и окажет необходимую помощь, но так и не дождался. Газеты, которые он взял с собой в поле, давно уже были прочитаны, а новые не приходили.

Вскоре агитационно-массовая работа в отряде совсем заглохла.

В других отрядах МТС агитаторы, не ощущая поддержки и руководства, также перестали выполнять данные им поручения.

Составленный тов. Небольсиной план политико-массовой работы на селе предусматривает систематическую доставку газет в тракторные отряды, совещания агитаторов, контроль за их деятельностью и многие другие мероприятия.

Но как только инструктаж напряженные дни пахоты и сева тов. Небольсина забыла о политической работе в отрядах. Сидя в конторе МТС, она ограничивается тем, что собирает сведения по телефону о простоях тракторов.

Однако такое поверхностное руководство мало влияет на улучшение дел в отрядах. МТС продолжает отставать на севе.

Уховский р-н. **И. ОВОДОВ.**

Книжные фонды — фонды советской культуры

За годы Великой Отечественной войны фашистские погромщики разорили сотни наших прекрасных библиотек, уничтожили и сожгли миллионы ценных книг. Тем большую ценность приобретает сейчас каждая полезная книга, тем больше политическое значение имеет организация каждой новой библиотеки.

Рязань отнюдь не может считать себя благополучной в смысле насыщенности книгой, в особенности научной. То же в полной мере относится к литературе краеведческой, по изучению богатств, недр, истории Рязанского края. Партийные работники, учителя, студенты, экономисты города часто нуждаются в материалах, характеризующих растительность, животный мир, полезные ископаемые, наконец, исторические этапы хозяйственного и культурного развития родного края.

Рязанский областной краеведческий музей имеет крупное книгохранилище (15 тысяч книг) по истории и краеведению России вообще и Рязанского края в отдельности. Используют свои книжные богатства и довести их до читателя музей не в состоянии, так как он имеет только хранилище книг, а не библиотеку. У музея нет помещения под библиотеку, нет библиотекаря и нет средств на соответствующую библиотечную обработку книг.

Однако по проходит почти дня, чтобы книгохранилищу не приносить подобрать для того, или иного учреждения книг, характеризующих Рязанский край. Перелки и специальные посещения хранилища научными и хозяйственными работниками города, еще в феврале тов. Конюшна однажды побеседовала с некоторыми товарищами по вопросам самостоятельной учебы. Еще тогда выяснилось, что зав. райзо тов. Черненко, старший агроном тов. Нуждина, начальник РО НКВД тов. Селянин, районный тов. Демичев и другие не занимаются политическим самообразованием.

Но с тех пор в парткабинете не состоялось ни одной индивидуальной и групповой консультации, не было организовано собеседований и лекций по важнейшим вопросам теории и истории большевизма.

Нельзя сказать, что в районе совсем нет коммунистов, расценивших свой идейно - политический кругозор. Инспектор рono тов. Кощеев, прокурор тов. Матыцын, начальник РО НКГБ тов. Образцов и другие находят время для изучения истории партии, осваивают труды классиков марксизма-ленинизма.

Однако в том, что эти товарищи хорошо работают над усвоением основ марксизма-ленинизма, нет заслуги парткабинета.

— Изрядный кабинет, — говорит тов. Матыцын, — не следит за тем, чтобы коммунисты систематически повышали свою сознательность. А ведь это одна из первейших обязанностей каждого члена партии. На мой взгляд наш партийный кабинет снизил свою деятельность до уровня самой заурядной читальни.

С этим мнением многие можно согласиться. Отдел пропаганды и агитации Семионовского райкома ВКП(б) все еще не сумел превратить партийный кабинет в подлинный центр большевистской учебы руководящих кадров.

Написание зав. отделом тов. Клоков и работники парткабинета пытаются объяснить такое положение отсутствием подходящего помещения и трудностями работы в недавно созданном районе.

Во-первых, для проведения массовых мероприятий отлично можно пользоваться просторными классами Семионовской средней школы или залом клуба.

Во-вторых, подобным объяснениям можно было поверить в первые месяцы, прошедшие со дня организации района. Теперь же, когда прошло больше года и новостройка давно закончилось, они звучат в высшей степени неубедительно.

В. ЧИЖОВ.

Областное соревнование тракторных бригад МТС и совхозов на 5 июня

Занимаемое место	Фамилия бригадиров	МТС и совхозы	Выработано на 15-ый трактор
1	Гарман Л.	Рыбновская	667
2	Кондрашин И.	Рыбновская	614
3	Конин Н.	Шедуховская	552
4	Аникс Т.	Старожиловская	503
5	Пирожков П.	Муравлинская	454
6	Беседкин Г.	Ольховская	450
7	Тараскин С.	Н. Деревенская	429
8	Самохвалов А.	Чемодановская	421
9	Абрамов И.	Б. Коровинская	420
10	Бортницкий И.	Можарская	417
11	Кононалова Е.	Мервинская	407
12	Чулков С.	Куйманская	409
13	Лоскутов И.	Старожиловская	404
14	Уразова Е.	Сараевская	390
15	Магогин И.	Пичкиревская	381
16	Осьмин А.	Шелемушевская	365
17	Демидов Е.	Пронская	356
18	Юрков К.	Пионерская	350
19	Сливницкий Л.	Березниковская	350
20	Кочеткова Е.	Мервинская	346
21	Борисов М.	Кастанаевская	346
22	Харламова А.	Н. Деревенская	345
23	Федина Л.	Рязанская 2-я	345
24	Климковская К.	Коробчинская	342
25	Чибриков С.	Сараевская	336
26	Шамонин В.	Старожиловская	332
27	Костиев В.	Спасская	332
28	Сорстов Ф.	Чемодановская	328
29	Гальбин Е.	Пичкиревская	327
30	Анохин Ф.	Даниковская	326
31	Дедиева К.	Рыбновская	324
32	Якутин М.	Васильевская	324
33	Анашкин М.	Шиловская	322
34	Кочетков М.	Чучковская	319
35	Пронин Г.	Л. Толстовская	317
36	Сигаев М.	Рязанская 2-я	316
37	Климкичев П.	Шедуховская	316
38	Золотарева Е.	Рижская	315
39	Симагичев А.	Пионерская	314
40	Порунков Н.	Спасская	313
41	Алешин Н.	Хрущевская	310
42	Петин А.	Муравлинская	309
43	Юшкин Ф.	Л. Толстовская	308
44	Кузнецов М.	Мервинская	308
45	Миронов В.	Хрущевская	308
46	Гостева М.	Васильевская	307
47	Ивазупкина О.	Липятинская	306
48	Сокрутин И.	Чемодановская	305
49	Федулин Д.	Ерминовская	305
50	Слабышев Г.	Рыбновская	304
51	Маслов И.	Сапожковская	304
52	Гуськов Н.	Пионерская	300
53	Середкинин И.	Можарская	300
54	Мурашко Н.	Рязанская 2-я	298
55	Сейкин А.	Рязанская 2-я	298
56	Седова В.	Рязанская 1-я	298
57	Боровков Т.	Муравлинская	297
58	Тузыков И.	Рижская	295
59	Кирьянова А.	Захаровская	294
60	Рубан А.	Трубетчинская	292
61	Кузин Д.	Краснозоренская	291
62	Семиланов И.	Л. Толстовская	291
63	Шикимов Ф.	Чемодановская	289
64	Антонов С.	Мервинская	287
65	Бекорев Б.	Пионерская	286
66	Бекорев Д.	Пионерская	286
67	Зубкова М.	Чучковская	286
68	Крибулов В.	Мервинская	285
69	Кузьмин Д.	Троекуровская	285
70	Блочков П.	Пионерская	284
71	Балирин Я.	Рижская	279
72	Шелушкин Д.	Альютовская	278
73	Тысячников С.	Пионерская	276
74	Шабанов С.	Трубетчинская	276
75	Ларюшкин С.	Юрьинская	275
76	Сапоженов М.	Смоленская	273
77	Лунев Т.	Добровская	273
78	Любимов П.	Н. Деревенская	272
79	Колбасов С.	Б. Коровинская	271
80	Миханин Ф.	Шацкий	270
81	Кирин Г.	Сасовская	270
82	Крикоротько С.	Рыбновская	268
83	Фалонеев С.	Пителинская	267
84	Струнин П.	О. Каменская	266
85	Крылов Ф.	Пионерская	265
86	Позднякова А.	Березниковская	265
87	Никулина Е.	Калиниковская	265
88	Лапшов	Шелуховская	264
89	Семин А.	Юрьинская	263
90	Заветина А.	Н. Чемодановск.	262
91	Юшкин А.	Л. Толстовская	260
92	Чернышов	Лебелинская	259
93	Сафонов С.	Б. Поповская	259
94	Конпов И.	Троекуровская	259
95	Лапкин А.	Шиловская	258
96	Мусатов И.	Ерахтурская	257
97	Козлов Н.	Старожиловская	256
98	Доронин П.	Касимовская	256
99	Борисов Н.	Муравлинская	256
100	Киселев А.	Шацкая	255
101	Шестерпин А.	Троекуровская	254
102	Кондуров А.	Муравлинская	254
103	Шерешев А.	Шемцовская	253
104	Марухова А.	Краснозаремйск.	253
105	Дарышкина А.	Шацкая	253
106	Сенина М.	Шацкая	251
107	Фокин М.	Хрущевская	251
108	Герасимов П.	Юрьинская	250
109	Солдатов Г.	Старожиловская	250
110	Селовых А.	Березовская	249
111	Комакин А.	Шелуховская	249
112	Сазонов А.	Хрущевская	248
113	Шебаленков И.	Шацкая	248
114	Аникин Ф.	Захаровская	247
115	Савин М.	Раненбургская	247
116	Чижиков В.	Пичкиревская	245
117	Гаврилов С.	Путятинская	245
118	Солонин В.	«Пионер»	245
119	Гончарова М.	Колыбельская	244
120	Андреев В.	Пионерская	244
121	Лазарева М.	П. Деревенская	244
122	Беркин И.	Дюковская	244
123	Гаврилин С.	Заболотовская	243
124	Жакгин Б.	Шацкая	241
125	Дунин Ф.	Кастанаевская	240
126	Лашкин И.	Шелуховская	240
127	Стрекалова Л.	Кораблинская	239
128	Савелков М.	Шелемушевская	237
129	Аксенов	Шемцовская	235
130	Калитин Г.	Рижская	235
131	Колоцкев И.	Ольховская	234
132	Митюшин В.	Спасская	234
133	Грашин И.	Рыбновская	233
134	Пашков П.	Добровская	232
135	Еремин Д.	Мжевская	232
136	Мигунов	Трубетчинская	232
137	Балашов Ф.	Альютовская	232
138	Попова М.	Н. Чемодановск.	232
139	Бекгунов П.	Политовская	231
140	Князев В.	Добровская	230
141	Макаркин И.	Юрьинская	230
142	Шкирин С.	Калиниковская	230
143	Погоредкин Ф.	им. Микояна	230
144	Аников И.	Жиловская	230
145	Фамин А.	Колыбельская	229
146	Дросимов	Чернавская	229
147	Пашкин З.	Сасновская	228
148	Валентинова П.	«Прогресс»	227
149	Ботулов А.	Н. Деревенская	227
150	Сапожкин П.	Дюковская	227
151	Серяков Н.	Трубетчинская	226
152	Карпукова	Ольховская	225
153	Назарова А.	Коминтиновская	225
154	Жирков С.	Шиловская	225

Примечание: Тракторные бригады тт. Аксенова П., Полторецкого, Козлова, Изилиева, Костышова, Перова, Бойнова, Хромкина П., Ишкинкой, Зенинкой, Полубояринова Котова, Гвоздикова, Пискун, Сухова, Кочеткова, Антолина, Фокина, Слегина, Филатова, Лунева А., Атаманова, Прихина, Хромина И., Кузьминой, Крутова, Калининковой, Скопинкого, Котова Е., Прошкиной, Пуканова, Башлыкова, Поршнокова, Гарцева, Лычагина, Шатилова, Александрина, Проскурякова, Салихова, Пантелеева, Лебедева, Клочкова, Ульянова, Стрекалова, Володнна, Галкина, Никинкой, Кирилловой, Лупандина, Сморкалина, Барсукова, Шкелеева, Овчинникова, Федошина, Жалейкова, Лалуева, Сайбель, Шипикова, Стрекалова, Валодина, Галкина, Никинкой, Кирилловой, Лупандина, Сморкалина, Барсукова, Шкелеева, Овчинникова, Федошина, Жалейкова, Лалуева, Сайбель, Шипикова, Стрекалова, Валодина, Галкина, Никинкой, Кирилловой, Лупандина, Сморкалина, Барсукова, Шкелеева, Овчинникова, Федошина, Жалейкова, Токчикова, Демина, Федорова, Пахомова, Полякова, Овечкина, Титова, Щербакова, Пенкратова, Забалуева, Мороликина, Хрестюкина, Егорцева, Кузнецова, Балабанова, Третьяковой, Милисова, Симакова, Катулина, Кузнецова В., Давыдова, Кананыкина, Пухальского, Чернышова В., Жартунной, Тамалеева, Гусевой, Лисицына, Тарак, Зиновьева, Родькина, Фролкина, Сигаева В., Дарина К., Пузина, Яковлева, Сусова, Черемисиной, Исаковой, Терешкиной, Полукарова, Солодова, Глазкова, Аксеновой, Поскакина, Сущицкого, Моталыгиной, Липатова, Сигитова П., Антонова А., Алексеева, Тягунова, Краснова, Фомина, Трушакова, Глазунова, Гавриковой, Махначевой, Семеновой, Абрамова И., Ренина, Секретарева, Сталанова, Ветрова, Гончакова, Ртищева, Шерешнева, Катасонова, Сапрыкина, Мантрова, Мишнина, Гришиной, Жданович, Сергеева, Шашнина, Косоротова, Бурнева, Фаткина, Бухло, Абрамовой О., Дорофеева, Жебелевой, Беззубцева, Плюхина, Суворовой, Бобровского, Зелепукинской, Авилкина, Тюркина, Фомичева, Дьяконой, Филатова, Игнатовой, Кагаева, Романова, Сигатова В., Вазварина, Попова—выработали на один условный 15-сильный трактор менее 225 гектаров.

ПИСЬМА В РЕДАКЦИЮ

Когда же будет порядок в карточном бюро?

Рязанское городское карточное бюро настолько безобразно обслуживает своих посетителей, что быть уполномоченным по получению продкарточек равносильно наказанию.

Вся за карточками, уполномоченный чуть ли не процается с родственниками — если вернется живым, то ли нет...

В маленьком помещении сотни людей простаивают по 12 часов.

Наше учреждение небольшое, на июнь мы получали только 32 карточки, но за ними надо было простоять в очереди в карточном бюро с 9 часов утра до 10 часов вечера. Неужели нельзя так организовать работу бюро, чтобы оно быстро и хорошо обслуживало посетителей?

Заведующий областным карточным бюро тов. Малахов спокойно взирает на плохую работу подведомственного ему учреждения.

С. МАЛИНИНОВСКАЯ,
гл. бухгалтер облдортреста.

Как утолить жажду?

Наступило жаркое лето. Но на улицах Рязани негде напиться. Правда, палатки с прохладительными напитками встречаются часто. Но многие из них бывают закрыты. А те, которые открыты, отпускают напитки... только в сухую посуду.

Неужели граждане, идущие по делам, или просто гуляющие, должны теперь захватывать с собой стакан или кружку, чтобы иметь возможность напиться?

Группа читателей.

На конференции Об'единенных Наций в Сан-Франциско

Заявление тов. Д. З. Манулького

САН-ФРАНЦИСКО, 7 июня. (Спецкорр. ТАСС). Председатель Комитета № 1 (занимающегося вопросами введения в действие принципов) комиссии № 1 тов. Д. З. Манульский заявил представителям печати, что возглавляемый им комитет единогласно, под аплодисменты участников совещания, принял термин «Об'единенные нации», как название новой всемирной организации.

Как заявил тов. Манульский, по требованию Руководящего комитета возглавляемый им комитет обсудил вопрос о названии организации. Латино-американские делегаты предлагали различные названия, например, «Ассоциация наций», «Союз наций», «Сообщество наций» и т. д. Сторонники таких названий указывали на трудность перевода термина «Об'единенные нации» на различные языки. Они возражали также против этого названия, указывая, что термин «Об'единенные нации» слишком связан с войной и что такое название может затруднить в будущем вступление новых членов (очевидно, при этом имелась в виду возможность допуска в будущем нейтральных и бывших фашистских государств). Однако украинская и французская делегации поддержали предложение делегации США. Украинская делегация указала, что название «Об'единенные нации» предложено Рузвельтом и что оно должно быть сохранено из уважения к памяти великого государственного деятеля.

По словам тов. Манульского, украинская делегация считает также, что термин «Об'единенные нации» связан с борьбой за определенные принципы, за которые должна продолжать бороться и организация. Как отметил тов. Манульский, противники названия «Об'единенные нации» высказывали предположение, что в случае возникновения в будущем конфликтов это название будет неподходящим. Однако украинская делегация заявила о нежелательности заниматься сейчас предсказанием таких конфликтов и признала наилучшим путем для поддержания мира сохранение единства среди великих держав. По словам тов. Манульского, по этой причине делегации Украины и Советского Союза настаивают на надлежащем собирании правил процедуры конференции; они уверены строго придерживаться пунктов устава. Тов. Манульский сообщил, что на заседании комитета выступил французский делегат с речью в пользу присвоения организации названия «Об'единенные нации». После этого другие предложения были сняты, а упоминутое название было принято единогласно под аплодисменты присутствующих.

Заявление Стеттиниуса о достижении соглашения в вопросе о праве вето

САН-ФРАНЦИСКО, 8 июня. (Спецкорр. ТАСС). После совещания представителей пяти держав, состоявшегося во второй половине дня 7 июня, государственный секретарь США Стеттиниус огласил на пресс-конференции следующее заявление:

«Консультации между четырьмя державами — организаторами и Францией имели результатом соглашение относительно пунктов, касающихся голосования в Совете безопасности. Достигнуто согласие по поводу сохранения принципа единогласия всех постоянных членов Совета при всех действиях, предпринимаемых Советом, обеспечивая в то же время свободу заслушивания и обсуждения в Совете до того, как предпринимать действия. Мы считаем как то, так и другое необходимыми для успеха всемирной организации.

В соответствии с условиями соглашения единогласие постоянных членов Совета требуется, как это предусмотрено Крымским соглашением, в отношении всех решений, касающихся принудительных мероприятий — и за исключением участников спора — в отношении всех решений, касающихся мирного урегулирования. Однако это требование единогласия не распространяется на процедурные вопросы. Это требование единогласия не позволит спору быть предметом обсуждения Совета, как это предусмотрено в параграфом 2 раздела «а» главы VIII, и ни один отдельный член Совета не может сам по себе помешать рассмотрению вопроса.

Соглашение также предусматривает, что любой член Организации Объединенных Наций, который является стороной в споре, будет воздерживаться от голосования при принятии решений Советом безопасности в ходе мирного урегулирования или при принятии решений, касающихся применения мер, предусмотренных в главе VIII, раздел «а», параграф 1, и

Пролетарии всех стран, соединяйтесь!

СТАЛИНСКОЕ ЗНАМЯ

Орган Рязанского Обкома и Горкома ВКП(б), Областного и городского Советов депутатов трудящихся

№ 114 (8075) | Вторник, 12 июня 1945 года | ЦЕНА 20 КОП.

Успешно завершить полугодовые производственные планы

Великая Отечественная война завершилась нашей полной победой. Красная Армия и войска наших союзников пестали на колени гитлеровскую Германию. В условиях военного времени советские люди отказывали себе во многом необходимом, шли сознательно на серьезные материальные лишения, чтобы больше дать фронту. «Великие жертвы, принесенные нами во имя свободы и независимости нашей родины, неисчислимые лишения и страдания, пережитые нашим народом в ходе войны, напряженный труд в тылу и на фронте, отданный на алтарь отечества,—не прошли даром и увенчались полной победой над врагом»,—сказал товарищ Сталин.

Велики заслуги рабочего класса в деле победы над врагом. «Наш рабочий класс,—говорил товарищ Сталин в докладе о 27 годовщине Октября,—отдает все свои силы для дела победы, непрестанно совершенствует технику производства, увеличивает мощность промышленных предприятий, возводит новые фабрики и заводы. Рабочий класс Советского Союза совершил великий трудовой подвиг в нынешней войне».

Ряд предприятий нашей области успешно справлялись с производственной программой, постоянно увеличивали выпуск продукции для фронта и страны. В их числе Нижне-Мальцевский химический завод — директор тов. Мошин, Лапшинский чугунолитейный завод Касимовского района—директор тов. Жиглев, Рязанский деревообделочный завод и другие.

Рабочие, не жалея сил, работали на производстве, стараясь как можно больше дать необходимой продукции. Все знали в городе молодежные бригады Юрия Ежова с деревообделочного завода, Валентина Калашникова с Рязанского моторемонтного завода, Павла Васина с завода Рязсельмаш и другие, систематически в 2—3 раза перевыполнявшие производственные задания.

Теперь, когда наступил период мирного развития программой нашего труда стали слова товарища Сталина, обращенные к народу в день 1 мая 1945 года: «Быстро залечивайте раны, нанесенные стране войной, поднимайте еще выше мощь советского государства». И рабочие откликнулись на призыв своего вождя новым трудовым подъемом.

В исторический день Победы коллектив Нижне-Мальцевского завода начал соревнование имени Победы. Рабочие дали слово, что производственный план шести месяцев закончат к 15 июня. Свои обязательства они выполнили досрочно. К 1 июня полугодовой производственный план закончен с перевыполнением на 17 процентов.

Успешно справляются с программой рабочие инженерно-технические работники Пронского механического завода. Рязанской артели имени Красной Армии, горпромкомбината, предприятий спиртотреста. Перевыполнили пятимесячный план работники кооперации инвалидов. За пять месяцев они выпустили для населения товаров широкого потребления почти на 4 миллиона рублей.

Однако есть еще целый ряд производств, которые не выполняют планов. Рязанский кожевенный завод (директор тов. Успенский) план пяти месяцев выполнил лишь на 63 процента. Не ритмично, безграфика работает Рязанский моторремонтный завод (директор тов. Безруков). План 1 квартала он выполнил на 77 процентов, в апреле дал 102 процента, а в мае выпустил продукции немногим больше половины программы.

Попрежнему не выполняет план Рязанский завод сельскохозяйственных машин (директор тов. Повиков). Лишь на 11 процентов выполнил майский план электромашинный завод. Не справляется с заданием Касимовская сетевязальная фабрика. Раненбургский чугунолитейный, Спасский кожевенный заводы. Рязанская фабрика «Победа Октября».

Директора предприятий, партийные и профсоюзные организации не мобилизовали коллективы рабочих и инженерно-технических работников на выполнение производственных планов, не использовали местных возможностей, чтобы обеспечить успешную работу предприятий.

Скоро кончается первое полугодие. Надо завершить его так, чтобы работа наших предприятий была достойна тех исторических побед, которые одержал советский народ. Июнь—последний месяц полугодия. Необходимо принять все меры к тому, чтобы и оставшиеся дни наверстать упущенное и обеспечить выполнение полугодового плана каждым предприятием, артелью, цехом, бригадой.

Многие предприятия увеличивают выпуск товаров широкого потребления, сельскохозяйственных машин, инвентаря. Надо при этом обеспечить выполнение норм выработки каждым рабочим. Руководители предприятий обязаны строго следить за качеством выпускаемой продукции, обеспечить выполнение плана по ассортименту.

Партийные, комсомольские и профсоюзные организации должны усилить массово-воспитательную и политическую работу на предприятиях, развернуть социалистическое соревнование за перевыполнение производственных заданий. Необходимо хорошо организовать производственное обучение молодых рабочих.

Советские рабочие, работницы, инженеры и техники в годы войны отдавали все свои силы работе на заводах, фабриках, рудниках. Они должны и теперь сделать все, чтобы выполнить и перевыполнить план первого полугодия, чтобы еще выше поднять мощь советского государства. Надо уже сейчас бороться за то, чтобы успешно завершить 1945 год, который войдет в историю, как год величайших побед советского народа.

Указ Президиума Верховного Совета СССР

Об учреждении медалей „За освобождение Белграда", „За освобождение Варшавы" и „За освобождение Праги"

1. Удовлетворить ходатайство Народного Комиссариата Обороны СССР и учредить специальные медали «За освобождение Белграда», «За освобождение Варшавы» и «За освобождение Праги».

2. Наградить медалями «За освобождение Белграда», «За освобождение Варшавы» и «За освобождение Праги» всех непосредственных участников героического штурма и освобождения Белграда, Варшавы и Праги, а также организаторов и руководителей боевых операций при освобождении этих городов.

3. Утвердить Положение о медалях «За освобождение Белграда», «За освобождение Варшавы» и «За освобождение Праги».

4. Утвердить образцы и описание медалей «За освобождение Белграда», «За освобождение Варшавы» и «За освобождение Праги».

Председатель Президиума Верховного Совета СССР
М. КАЛИНИН.

Секретарь Президиума Верховного Совета СССР
А. ГОРКИН.

Москва, Кремль. 9 июня 1945 года.

ПОЛОЖЕНИЕ

о медалях „За освобождение Белграда", „За освобождение Варшавы" и „За освобождение Праги"

1. Медалями «За освобождение Белграда», «За освобождение Варшавы» и «За освобождение Праги» награждаются военнослужащие Красной Армии, Военно - Морского Флота и войск НКВД—непосредственные участники героического штурма и освобождения Белграда, Варшавы и Праги, а также организаторы и руководители боевых операций при освобождении этих городов.

2. Вручение медалей производится от имени Президиума Верховного Совета СССР на основании документов, удостоверяющих фактическое участие в освобождении указанных городов, вызавшими командирами частей и начальниками военно - лечебных заведений.

Вручение производится:

лицам, находящимся в войсковых частях Красной Армии и Военно-Морского Флота — командирами войсковых частей, а лицам, выбывшим из состава армии и флота,—областными, городскими и районными военными комиссарами по месту жительства награжденных.

3. Медали «За освобождение Белграда», «За освобождение Варшавы» и «За освобождение Праги» носятся на левой стороне груди.

При наличии орденов и других медалей, указанные выше медали (или ленты их в случае ношения без медали) располагаются после медали «За взятие Берлина» справа налево в следующем порядке: «За освобождение Белграда», «За освобождение Варшавы» и «За освобождение Праги».

Указ Президиума Верховного Совета СССР

О награждении газеты „Пионерская правда" орденом Трудового Красного Знамени

За многолетнюю, плодотворную работу по воспитанию и обучению детей, за успешную организацию пионеров и школьников на участие в посильном труде для Родины — наградить газету «Пионерская правда» — орденом Трудового Красного Знамени.

Председатель Президиума Верховного Совета СССР
М. КАЛИНИН.

Секретарь Президиума Верховного Совета СССР
А. ГОРКИН.

Москва, Кремль.
9 июня 1945 г.

Указ Президиума Верховного Совета СССР

О присвоении звания Героя Социалистического Труда академику ЛЫСЕНКО Трофиму Денисовичу

За выдающиеся заслуги в деле развития сельскохозяйственной науки и повышения урожайности сельскохозяйственных культур, особенно картофеля и проса, присвоить звание Героя Социалистического Труда с вручением ордена Ленина и золотой медали «Серп и молот» академику Лысенко Трофиму Денисовичу.

Председатель Президиума Верховного Совета СССР
М. КАЛИНИН.

Секретарь Президиума Верховного Совета СССР
А. ГОРКИН.

Москва. Кремль.
10 июня 1945 г.

Указ Президиума Верховного Совета СССР

О присвоении звания Героя Социалистического Труда академику МЕЩАНИНОВУ Ивану Ивановичу

За выдающиеся заслуги в области филологических наук, исследования синтаксиса и морфологии русского языка, а также за плодотворную работу по подготовке кадров филологов присвоить звание Героя Социалистического Труда с вручением ордена Ленина и золотой медали «Серп и молот» академику Мещанинову Ивану Ивановичу.

Председатель Президиума Верховного Совета СССР
М. КАЛИНИН.

Секретарь Президиума Верховного Совета СССР
А. ГОРКИН.

Москва. Кремль.
10 июня 1945 г.

Указ Президиума Верховного Совета СССР

О присвоении звания Героя Социалистического Труда академику МУСХЕЛИШВИЛИ Николаю Ивановичу

За выдающиеся научные заслуги в области механики, особенно в теории упругости, а также за многолетнюю плодотворную работу по подготовке научных кадров присвоить звание Героя Социалистического Труда с вручением ордена Ленина и золотой медали «Серп и молот» академику Мусхелишвили Николаю Ивановичу.

Председатель Президиума Верховного Совета СССР
М. КАЛИНИН.

Секретарь Президиума Верховного Совета СССР
А. ГОРКИН.

Москва, Кремль.
10 июня 1945 г.

Указ Президиума Верховного Совета СССР

О присвоении звания Героя Социалистического Труда академику ОРБЕЛИ Леону Абгаровичу

За выдающиеся научные достижения в области эволюционной физиологии нервной системы и высшей нервной деятельности, а также за многолетнюю плодотворную работу по подготовке высококвалифицированных кадров и особенности военно - медицинских, присвоить звание Героя Социалистического Труда с вручением ордена Ленина и золотой медали «Серп и молот» академику Орбели Леону Абгаровичу.

Председатель Президиума Верховного Совета СССР
М. КАЛИНИН.

Секретарь Президиума Верховного Совета СССР
А. ГОРКИН.

Москва. Кремль.
10 июня 1945 г.

Указ Президиума Верховного Совета СССР

О присвоении звания Героя Социалистического Труда академику ПАВЛОВУ Михаилу Александровичу

За выдающиеся заслуги в развитии металлургии, разработку теории доменного процесса, и за многолетнюю плодотворную деятельность по подготовке советских доменщиков присвоить звание Героя Социалистического Труда с вручением ордена Ленина и золотой медали «Серп и молот» академику Павлову Михаилу Александровичу.

Председатель Президиума Верховного Совета СССР
М. КАЛИНИН.

Секретарь Президиума Верховного Совета СССР
А. ГОРКИН.

Москва, Кремль.
10 июня 1945 г.

Указ Президиума Верховного Совета СССР

О присвоении звания Героя Социалистического Труда академику ПРЯНИШНИКОВУ Дмитрию Николаевичу

За выдающиеся заслуги в деле развития агрохимии и физиологии растений, за многолетнюю плодотворную деятельность по повышению урожайности сельскохозяйственных культур, а также за создание отечественной школы агрохимиков присвоить звание Героя Социалистического Труда с вручением ордена Ленина и золотой медали «Серп и молот» академику Прянишникову Дмитрию Николаевичу.

Председатель Президиума Верховного Совета СССР
М. КАЛИНИН.

Секретарь Президиума Верховного Совета СССР
А. ГОРКИН.

Москва, Кремль.
10 июня 1945 г.

Указ Президиума Верховного Совета СССР

О присвоении звания Героя Социалистического Труда академику ФАВОРСКОМУ Алексею Евграфовичу

За выдающиеся научные достижения в области органической химии, в частности за синтез ряда новых органических соединений, а также за многолетнюю плодотворную работу в деле подготовки высококвалифицированных кадров химиков присвоить звание Героя Социалистического Труда с вручением ордена Ленина и золотой медали «Серп и молот» академику Фаворскому Алексею Евграфовичу.

Председатель Президиума Верховного Совета СССР
М. КАЛИНИН.

Секретарь Президиума Верховного Совета СССР
А. ГОРКИН.

Москва, Кремль
10 июня 1945 г.

Указ Президиума Верховного Совета СССР

О присвоении звания Героя Социалистического Труда академику БАРДИНУ Ивану Павловичу

За выдающиеся заслуги в деле проектирования, строительства и освоения крупнейших металлургических заводов и за научные достижения в области черной металлургии присвоить звание Героя Социалистического Труда с вручением ордена Ленина и золотой медали «Серп и молот» академику Бардину Ивану Павловичу.

Председатель Президиума Верховного Совета СССР
М. КАЛИНИН.

Секретарь Президиума Верховного Совета СССР
А. ГОРКИН.

Москва. Кремль.
10 июня 1945 г.

Дрезден



В Дрездене. У здания советской военной комендатуры.
Фото Р. Мазелева (Фотохроника ТАСС).

Всесоюзное социалистическое соревнование за высокий урожай

Выполнен план весеннего сева

ЕЛАТЬМА, 11 июня. (ПО ТЕЛЕГРАФУ). Колхозы района на 10 июня выполнили государственный план весеннего сева. Колхозники продолжают сев сверх плана.

Большая часть живого тягла и машинно-тракторного парка переключена на под'ем пара.

Посевам—образцовый уход

Наш колхоз «Серп и молот» сев провел в лучшие агротехнические сроки, семенами высоких кондиций по хорошо обработанной почве. Посеяно 576 гектаров вместо 535 по плану. Этих успехов мы добились правильной организацией труда и хорошим использованием тягла на пахоте. Пахари П. Свирин, К. Котинский, В. Стручев, М. Володин вспахивали по 1,6 гектара вместо 1,25 по норме.

Успешно провести сев —это еще полдела. Высокий урожай надо завоевать хорошим последующим уходом за посевами. Сорняки наносят огромный ущерб, снижают урожайность. Вот почему уходу за озимыми и яровыми хлебами мы уделяем большое внимание. Выпало много осадков, зеленеют дружные всходы. Но вместе с культурными растениями быстро идут в рост и сорняки. И мы не медлим с прополкой, ее в нашем колхозе начали давно. Все озимые на площади 522 гектаров очищены от сорняков. Сейчас переключили людей на прополку яровых посевов от сорняков. У нас посеяно 344 гектара зерновых культур, 32 гектара бобовых, 50 гектаров крупяных, 23 гектара технических, 5 гектаров семенников клевера и посажено 70 гектаров картофеля.

Мы организовали 7 звеньев, закрепили за ними определенные участки и довели задания по прополке не только до бригад и звеньев, но и до каждого колхозника.

Составлен рабочий план прополки. Рожь озимую пшеницу будем пропалывать второй раз. Установлены нормы выработки. На прополке озимых хлебов будут работать 111 человек. Просо прополем три раза. Начало рабочего дня установлено в 5 часов утра, а окончание — в 9 часов вечера. С целью более продолжительной работы на прополке для колхозниц организуем обед в поле.

Для проведения работ по прополке 70 гектаров картофеля выделено 12 лошадей. После прополки междурядий прокопаем окучивание картофеля вручную.

Ответственность за доброкачественную прополку возложена на бригадиров, звеньевых и на инспектора по качеству т. Платонова.

Образцовым уходом за посевами добьемся высокого урожая, не допустим, чтобы сорняки раскрошили влагу, мешали быстрому развитию озимых и яровых хлебов.

С. РАЗОРЕНОВ,
председатель колхоза «Серп и молот», Захаровского района.

Были бы гектары...

За окошком гудят тракторы. Их ровный рокот слышен целый день. Машины простаивают редко. Отряд бригадира тов. Пантелеева занимает одно из первых мест в МТС.

Но колхозники сельхозартели «Пчела» в большой обиде на тракторный отряд.

—Только куры и могут быть довольны его работой, они то и дело бегают за околицу, на нашию,—говорит колхозники.

На площади 25 гектаров трактористы не посеяли, а рассыпали по пахоте овес. И заделать его нельзя: огрех на огрехе. Кругом здесь—полное раздолье. И на посевах пшеницы такая же картина.

В колхозе не было семян. Государство пошло навстречу, выдало ссуду. А теперь эти семена бросаются на ветер. Но это ничуть не возмущает председателя артели тов. Кобзева. Он редко бывает в поле. Участки тов. Кобзев почти не принимает, не выходя из правления. Недаром трактористы-шутники расспивают о нем частушку:

Все подпишет председатель,
Что получит секретарь.
Директива Политотдела МТС аккуратно

собирает сводки из тракторных отрядов. Есть сводка и от Пантелеева. В ней— все, как полагается.

Мы побывали и у других политотдельских переселенцев. Как ни странно, везде пренебрегают качеством полевых работ.

В отряде тов. Кузнецова у 24-рядной сеялки не работают три диска. Выходит, что на каждых 100 гектаров посеянных этой сеялкой, более 12 гектаров—обсевки. Сеяльщиков в этом отряде подбирают, кому как вздумается. Наталья Деревкина до этого и ни разу не видела сеялки, а теперь она сама—сеяльщица.

Не лучше обстоит дело и в тракторном отряде № 13, где бригадиром тов. Лыгачев.

Обо всех грубых нарушениях агротехники знает директор МТС тов. Калушин. Но он ухаживает с них: мол, пусканем выпасть сор на пользу... Были бы гектары...

Б. СИЛЬВЕСТРОВ.
(Инж. сел. хоз.)
Политотдельская МТС.
Октябрьского района.

ВЕСТИ С ПОЛЕЙ

ПРОПСК. В большинстве колхозов района проходит массовая прополка озимых. Наиболее организованно эта работа проходит в сельхозартелях имени Калинина, где посеяно 2075 гектаров. «Ударник Осоавиахима»—200. «Труд» —191 гектар.

Члены колхоза имени Чапаева приступили к прополке и рыхлению свеклы.

Колхоз «Ударник» прополку озимых на площади 300 гектаров закончил. Началась прополка яровых культур.

РАНЕНБУРГ. Лучшим бороновальщиком в сельхозартели «Дружба» по праву считается 10-летний Леня Кирюхин. На паре бычков Леня заборонил более 180 гектаров. Качество его работы всегда отличное.

ЗАХАРОВО. 11 июня. (По телеграфу). Бригада Анны Кирьяновой из Захаровской МТС 10 июня выполнила годовой план тракторных работ. Каждым трактором выработано в среднем 360 гектаров. Сэкономлено горючего 3.500 килограммов.

САРАИ. Члены комсомольско - молодежного звена тов. Стрюковой из колхоза «Красный борец» организовали заботливый уход за посевами яровой пшеницы. На площади 7 гектаров молодые колхозницы провели подсевку посевов. На каждый гектар высеяно по 7 - 8 тонн навозного перегноя.

ШЕЛЕМИНКЕВО. 11 июня. (По телеграфу). Бригады тт. Осьмина и Сивонина из Желтухинской МТС выполнили годовой план тракторных работ.

СОЛОЧА. Агро - Пустынский колхоз приступил к уборке зеленого лука. На склад поступающий уже сдано 715 килограммов лука.

Сверхскоростная рентгеносъемка

В Ленинградском научно-исследовательском институте, где директором тов. Шпильрейн, состоялся доклад кандидата технических наук А. Пукермана о новом способе съемки с помощью лучей рентгена различного рода быстро протекающих процессов. Этот способ дает возможность зафиксировать на пленке явления длительностью в тысячные доли секунды и значительно расширяет возможности экспериментального изучения перемещения быстро движущихся тел, сложных процессов структурных преобразований в металлах и т. п. (ТАСС).

Пресс-конференция у маршала Г. К. Жукова и А. Я. Вышинского

БЕРЛИН, 9 июня (ТАСС). Здесь у Главнокомандующего советскими оккупационными войсками в Германии Г. К. Жукова и Заместителя Наркома Иностранных Дел А. Я. Вышинского состоялась пресс-конференция советских и иностранных корреспондентов. Маршал Жуков ответил на многочисленные вопросы, которые были заданы ему в письменной форме группой английских, американских, канадских и французских корреспондентов.

— Меня спрашивают, — сказал Г. К. Жуков, — что я считаю главным в задачах Союзной Контрольной комиссии и как я рассматриваю перспективы развития общей политики четырех держав в отношении Германии. Этот вопрос совершенно ясен из сообщений нашей прессы о Контрольном Совете. Никаких особых мнений у меня по этому поводу нет.

— Второй вопрос, который мне задали, продолжал маршал, — следующий:

Мог ли бы я сообщить некоторые подробности, имея в виду не опубликованные, о заключительном сражении за Берлин?

— Сражение за Берлин было решающим. Мы привели в нему очень серьезную подготовку. К этому сражению, явившемуся завершительным, мы подтянули достаточно средств и операцию рассчитали наверняка. Мы сосредоточили для этой операции столько средств техники — авиации, танков, артиллерии, чтобы в кратчайший срок сломить сопротивление противника и быстро овладеть самим Берлином. Операция была подготовлена во всех деталях очень тщательно. Особое внимание было обращено на взаимодействие всех родов войск. Немцы ожидали наш удар. Поэтому, предполагая, что они ожидают наш удар именно на Берлинском направлении, мы очень долго думали над тем, как бы ошеломить его внезапностью противника. Для того, чтобы противники почувствовали внезапность в крупном масштабе, я, как командующий, выбрал способ внезапной атаки нашим всем фронтом. Прежде всего нами была проведена ночная артиллерийская подготовка, чего, по показаниям пленных, немцы не ожидали. Они предполагали, что мы возможно будем действовать ночью, но не думали, что это будет главная атака. Вслед за артиллерийской подготовкой нами была проведена мощная танковая атака. В эту атаку нами было брошено более четырех тысяч танков при поддержке двадцати двух тысяч стволов артиллерии и минометов. С воздуха удар сопровождался четырьмя-пятью тысячами самолетов, начавшими действовать еще ночью. Авиация эта как днем бой вступила. Ночью прошла тысячи бомбардировщиков, остальное количество — утром и днем. В течение суток было проведено свыше пятнадцати тысяч самолетовлетов. Чтобы помочь танкам в ориентировке ночью, мы применили впервые на проводившуюся до сих пор ночную подсветку прожекторами.

Это было около четырех часов в ночь на 20 апреля. Применением этой новинки мы имели в виду не только подсветить нашим танкам и пехотинцам, но и ослепить противника, чтобы он не мог вести точный, прицельный огонь.

— Сколько было прожекторов?

— Вплоть двухсот.

— На каком фронте?

— Через какие пункты вести метров на направлениях главных ударов. Следует учесть, что главные удары были нами нанесены с разных направлений. Как мы и рассчитали, атака наша оказалась для противника неожиданной, ошеломляющей. Немцы не ожидали такого мощного удара, и сопротивление было быстро сломлено. Противник пил, что его оборона не выстреляла, бросил на свою защиту все резервы на района Берлина и даже снял часть гарнизона из самого Берлина. Он надеялся остановить нас резервами, снятыми с обороны Берлина, и в этом был его большой просчет. Подходящие резервы врага были во встречных сражениях разбиты с воздуха и нашими танками. Когда советские войска прорвались к Берлину, оборона города была в ряде мест оголена. В частности, была оголена зенитная оборона противника, что дало возможность нашей авиации работать на низких высотах. Ослабив выводом войск из района Берлина свою заранее подготовленную и расписанную оборону, противник не смог выдержать нашего удара. У немцев в берлинской операции участвовало более полумиллиона войск. Из них свыше 300 тысяч нами было взято в плен, не менее 150 тысяч было убито, а остальные разбежались. Мы считаем, что берлинская операция прошла достаточно удачно (**смех, оживление среди присутствующих**) как по темпам, так и по своей поучительности. Из этого сражения нами войска сделали для себя много выводов, приобрели богатый опыт в ведении ночных операций.

Третий вопрос: «Как я рассматриваю вопрос совместный контроль над Берлином?»

— Для управления Большим Берлином предполагается организация межсоюзнического комендатуры.

«Какие личные отношения допускаются между Красной Армией и немецким населением? Как я рассматриваю возможность лояльного сотрудничества немецкого народа с союзниками?»

— Отвечу сначала на последний вопрос. Я считаю, что наши отношения с германским народом и германского народа с союзными народами будут зависеть от того, как поведут себя немцы. Чем скорей они сделают для себя правильные выводы из поражения Германии, тем будет лучше. Отношения Красной Армии и немецкого населения определяются строгим оккупационным режимом.

— Когда мы ставили этот вопрос, — сказал корреспондент английской газеты «Санди таймс» А. Верт, — мы хотели узнать, разрешено ли британцам и Красной Армии с местным населением.

— Строгий оккупационный режим должен быть понятен сам по себе, — ответил маршал Жуков.

Вопрос: «Готовитесь ли вы к суду над военными преступниками?»

— Само собой разумеется.

«Броки?»

— Мы не сторонники затягивания решения, наоборот, мы сторонники быстрого разрешения этого вопроса.

«Могли ли бы вы сказать что-нибудь о демобилизации Красной Армии?»

— Война в Европе кончилась. Этот вопрос сейчас перед нами стоит, и мы его изучаем.

«Смог ли бы комитет «Свободная Германия» оказать какую-нибудь помощь Контрольному Совету в его работе?»

— Я считаю этот вопрос неактуальным. И, наконец, —сказал маршал, — последний вопрос, переданный мне в письменном виде: «Какие меры следовало бы принять в отношении экономического разоружения Германии?» Я полностью согласен с решениями Крымской конференции и Декларацией о поражении Германии, в которых об этом все необходимое сказано. Во всяком случае надо сделать так, чтобы Германия никогда не могла бы напасть, как агрессивная военная держава.

После того, как маршал Жуков ответил на вопросы, журналисты иностранных корреспондентами, посыпались другие многочисленные вопросы.

«Считаете ли вы возможным иметь в Берлине постоянных иностранных корреспондентов?»

— Разумеется, пресса, в том числе и иностранная, может оказать пользу в общей работе.

«Принимается ли какие-нибудь меры, чтобы перевести иностранных корреспондентов на постоянную работу в Берлин?»

— Мы только что подписали декларацию о дальнейшей работе, и эти вопросы еще не поднимались ни со стороны наших союзников, ни с нашей стороны.

Корреспондент лондонской газеты «Дейли телеграф» Дж. Фишер спросил т. Жукова: «Будут ли процессы над военными преступниками открыты для прессы?»

— Сейчас трудно сказать, но мне кажется, — ответил маршал, — что было бы полезно как у нас, так и у союзников вести процессы открытыми.

— Как это было, например, на харьковском процессе, который был открыт для советской и иностранной прессы, — говорит А. И. Вышинский.

Корреспондент Ал. Верт задал маршалу вопрос:

«Имеете ли вы какое-нибудь представление или мнение о том, что случилось с Гитлером?»

— Обстановка очень загадочная. Из найденных нами дневников агентов немецкого главнокомандующего известно, что за два дня до нападения Германии Гитлер женился на киноактрисе Еве Браун. Опознанного трупа Гитлера мы не нашли. Сказать что-либо утвердительно о судьбе Гитлера я не могу. В самую последнюю минуту он мог улететь из Берлина, так как взлетные дорожки позволяли это сделать.

По просьбе корреспондентов Г. К. Жуков кратко рассказал свою биографию. Во время этого рассказа присутствующие задали маршалу ряд дополнительных вопросов:

«Расскажите о своем опыте боев на Дальнем Востоке?»

— На Дальнем Востоке я не был, а был в Монголии — на Халхин-Голе. Это были операции локального характера, поэтому они вряд ли представляют особый интерес. Она любопытны только с оперативной точки зрения, как опереция с применением большого количества танков и авиации. Самая операция продолжалась всего десять дней, во время которых шестая японская армия была окружена и разгромлена.

«Кого вы считаете более сильным противником — немцев или японцев?»

— Немцев как противников уже не существует, — говорит маршал, — но, если говорить о прошлом, с технической точки зрения немцы были сильнее, чем японцы в то время. Что представляет собой сейчас японский солдат, затруднюсь сказать, ибо обстановка с тех пор изменилась.

Корреспондент «Дейли уоркер» Д. Гиббонс задал маршалу Жукову следующий вопрос:

«Как бы вы могли сравнить оборону Берлина с обороной Москвы?»

— Сравнения здесь не может быть. Немцы были разбиты нами на Одере, а в Берлине бои их не кончен. Советскую же столицу пытали защищать жорадько сильные и технически оснащенные войска. Благодаря этому мы смогли не только защищаться, но и нанести немцам решающий контрудар — это входило в наши планы. Немцы же к своему краху в районе Берлина и на других участках этих преимуществ не имели.

«Принимал ли маршал Сталин, — спросил корреспондент «Таймс» Р. Паукер. — повседневное деятельное участие в операциях, которые вы возглавляли?»

— Маршал Сталин, — ответил Г. К. Жуков, — детально и повседневно руководил всеми участками советско-германского фронта, в том числе и тех участком, на котором я находился.

В заключение беседы маршал Г. К. Жуков подробно познакомил корреспондентов со схематическими описаниями берлинской операции на большой карте.

Е. КАПЛАНСКИЙ.
А. ПОЛТОРАЦКИЙ.

Боронование посевов яровых зерновых культур

В арсенале средств борьбы за повышение урожайности, открытых и широко внедренных в практику новаторами социалистического земледелия, важное место занимает боронование яровых. Этот прием агротехники еще до войны впервые начали применять мастера высоких урожаев —ефремовские овсяны в Сибири. Два-три килограмма зерна на гектар — такую прибавку урожая дает правильно проведенное боронование яровых.

Используя опыт сибиряков, боронование посевов яровых колосовых культур — пшеницы и ячменя — стали применять передовые колхозы Украины, Крыма, Кавказа и других районов Союза. Практика научно — исследовательских учреждений и колхозов показывает, что значительный эффект дает боронование всходов яровых и в центральных областях нечерноземных областях Союза, в том числе и в нашей области.

Значение и сила этого агротехнического приема заключается, во-первых, в том, что он предотвращает потерю большого количества влаги. По данным института зернового хозяйства юго-востока СССР, в 1939—1940 годах например, боронование всходов уменьшило испарение влаги из почвы на 350—450 тонн с гектара.

Во-вторых, рыхление верхнего слоя почвы предупреждает образование корки и создает благоприятные условия для роста хлебов и жизнедеятельности полезных микроорганизмов, населяющих почву.

И, в-третьих, боронование посевов играет огромную роль в деле борьбы с сорняками. Они почти совершенно уничтожают незаметные на глаз молодые всходы и находящиеся в верхнем слое почвы мелу проростков сорняков.

В текущем году все колхозы и совхозы области должны в широких размерах применить боронование посевов яровых колосовых, приобретающее особое значение в связи с особенностями нынешней весны.

В последнее время по всей области прошли обильные дожди, пополнившие запасы влаги и в то же время уплотнившие почву. Неустойчивая погода и холода несколько задержали рост сельскохозяйственных культур. Зато буйно растут более выносливые сорняки. Само собой разумеется, что сейчас надо мобилизовать все силы и средства на борьбу за сохранение влаги в почве и уничтожение сорняков.

Отсюда вытекает необходимость немедленного и массового развертывания ухода за посевами всеми имеющимися в распоряжении каждого колхоза и совхоза средствами.

Пятину с прополкой и междурядной обработкой; для сохранения влаги и уничтожения сорняков надо широко использовать боронование посевов, проводя его в строгом соответствии с указаниями науки и передовой практики.

Боронование яровых колосовых в условиях нашей области — дело новое, и поэтому земельные органы, агрономы обязаны уделить ему особое внимание.

При организации проведения боронования посевов надо учитывать погодные условия, характер почвы, ее влажность и засоренность, глубину заделки семян, состояние всходов.

Боронование посевов колосовых по всходам следует производить при достаточном укреплении растений, с началом их кущения, поперек рядков. Боронование вдоль рядков приводит к выдиранию растений зубьями бороны и изреживанию посевов.

Не рекомендуется боронованию посевов яровых колосовых на песчаных и сильно несущенных тяжелых и средних почвах, на почвах, засоренных такими корневищными сорняками, как пырей и свинорой, а также на участках, где при посеве семена были заделаны мелко.

В отдельных, «сорных», случаях можно производить пробное боронование на небольшом участке. Через день-два по состоянию всходов можно безошибочно установить и решить, полезно ли боронование на всей прилегающей к пробному участку площади посевов или нет.

Немало колхозов области из года в год проводят боронование посевов картофеля до появления всходов и затем одновременно или двухкратное боронование всходов. И наукой, и практикой давно доказана большая польза боронования посевной картофеля. Установлено, что своевременно проведенное боронование до появления всходов почти полностью уничтожает первые молодые сорняки и их проростки. Эту меру ухода за картофелем, как обязательный прием, надо ввести во всех без исключения колхозах и совхозах. При бороновании картофеля до появления всходов необходимо только следить за тем, чтобы не допускалось выворачивание клубней.

Широкое и смелое внедрение боронования посевов, помимо прироста урожайности, даст огромную экономию затрат труда на уход за посевами, поможет очистить поля от сорняков.

Агроном А. СУДНИК,
инструктор Обкома ВКП(б).

Передовые железнодорожники

Все знают на станции Ряжск-1 составителя Егора Ивановича Калитина и сигналыцику централизованного стрелочного поста Александру Алексеевну Громовы. Они зарекомендовали себя хорошими железнодорожниками, знающими и любящими свою профессию.

Егор Иванович начал работать на транспорте в 1930 году машинным кондуктором. За это время он хорошо изучил работу транспорта. Вот уже десять лет Егор Иванович работает составителем.

—Когда я узнал о методе работы знатного составителя тов. Катаева, — рассказывает т. Калитин,—меня заинтересовало больше всего формирование и расформировывание поездов на свободных конных путях. Я решил что и в условиях нашей станции этот метод можно применить с большим успехом.

И смена тов. Калитина стала работать по-катаевски. Вскоре она заняла первенство среди других смен и стала лучшей на станции. Дежурный по станции тов. Кузьмин, в смене которого работает Егор Иванович, так отзывается о нем:

—За формирование и расформировывание угольных поездов я спокоен. Какое бы трудное положение на станции ни создалось, тов. Калитин всегда найдет выход. Ни один поезд не задержит.

За смену тов. Калитин расформировывает и сформировывает по четыре поезда. Производительность его труда составляет 120—135 процентов.

Активно участвует в скоростной обработке поездов А.А. Громова. Она работает на транспорте 13 лет, из них последние восемь—сигналисткой. На ее посту всегда образцовая чистота и порядок. В трудные годы войны, когда ее муж и сын сражались с врагом, тов. Громова хорошо работала на транспорте. Она не имела ни одной аварии. Недавно железнодорожники наградили Александру Алексеевну значком «Отличный движенец».

—Вот вернутся домой мои фронтовики и мне не придется краснеть перед ними за свою работу,—с гордостью говорит т. Громова.

В. ГЛУШЕНКОВА.

Смертные приговоры усташским главарям

БЕЛГРАД, 11 июня. (ТАСС). Как сообщает газета «Политика», военный суд югославской второй армии рассмотрел на днях дело группы ближайших подручных Павелича. К смертной казни через повешение и конфискацию имущества приговорены усташский главарь Миле Будак, усташский полковник Юно Рукавина и председатель усташского «Особого суда» Иван Вилович. К расстрелу и конфискации имущества приговорены также «премьер-министр» павелического «правительства» Никола Мандич и министры этого «правительства» Юлий Макалец, Никола Стейнфл и Павао Канки.

Пертинакс об отношениях между союзными державами

ПАРИЖ, 9 июня. (ТАСС). Агентство АФИ в сообщении из Вашингтона передает следующую статью Пертинакса: «Есть основания полагать, что прибывший Рузвельта Гопкинс, который был послан в Москву Трумэном, договорился со Сталиным о методе разрешения проблемы польского правительства. Правительства Лондона, Вашингтона и Москвы упорно спорных по этому поводу, начиная с марта. Теперь согласие восстановлено. Дело шестнадцати знатных поляков, арестованных органами безопасности Красной Армии, находится на пути к урегулированию. С другой стороны, в результате инструкций, полученных советскими представителем на конференции в Сан-Франциско, пять великих держав теперь пришли к почти полному согласию в отношении проекта хартии Объединенных Наций. Таким образом международная атмосфера значительно прояснилась. Остается наметить общую политику в отношении Германии, Австрии, освобожденных стран, между прочим, Болгарии и Румынии. Этим займется предстоящее совещание руководителей трех держав.

Между тем, уже возник новый спор между Великобританией и СССР относительно зон оккупации, а Гопкинса уже нет в Москве, чтобы он мог предложить свои услуги. Почему Черчилль затягивает в Германии с отводом войск с территорий, которые отведены русским Европейской Консультативной Комиссией в Лондоне? Один из аргументов, выдвигаемых с английской стороны, сводится к тому, что французская зона еще не разграничена, что Франция и Англия оспаривают друг у друга район Кельна и т. д. Но этот аргумент неубедителен. Урегулирование вопроса о границах французской, английской и американской зон не внесет никаких изменений в область, отведенную Красной Армии. Почему же Черчилль оттягивает решение этого вопроса, раз так или иначе это решение должно состояться довольно скоро? В чему откладывать на несколько недель перегруппировку немецких округов, отобранных Москвой? Одно только объяснение приходит в голову. Черчилль считает, что временная оккупация этих округов англичанами и американцами вооружает его средством давления на русских.

По мнению Пертинакса, Черчилль таким путем рассчитывает, в частности, осуществить собственный план использования сельскохозяйственной продукции Восточной Германии для нужд Западной Германии.

«Однако, — пишет Пертинакс, — метод Черчилля неверен. Он добился лишь того, что вызвал раздражение в Москве. Между прочим, может ли британский премьер думать, что трехдневное правительство Германии будет функционировать нормально, и то время когда еще не возмещен ущерб, нанесенный в Сирии франко-британскому сотрудничеству?».

В парткабинете горкома ВКП(б)

13 июня в 8 часов вечера в парткабинете для самостоятельно изучающих историю ВКП(б) читается лекция на тему: «Как и почему победила советская страна соединенные силы иностранной интервенции и внутренней контрреволюции».

Лектор тов. Никулина.

Международный обзор

Декларация о поражении Германии и о взятии на себя верховной власти правительствами четырех союзных держав займет в истории как один из важнейших документов. Значение этого документа состоит в том, что он будет служить базу закрепления великих победы, одержанной героической Красной Армией и армиями наших союзников над гитлеровской Германией. Он будет способствовать установлению прочного и длительного мира во всем мире. Осуществление принципов и мероприятий, изложенных в декларации, устранит возможность возрождения агрессии со стороны Германии, приведет к уничтожению немецкого фашизма.

Мировая печать уделяет большое внимание этому замечательному документу победы. Лондонские декларации о поражении Германии являют событие подобно второму пришествию на землю. Американский обозреватель агентства Ассошиэйтед Пресс Мануэль Бекер подчеркивает, что совместная декларация четырех союзников о разгроме Германии означает гибель за себя всякую попытку германских империалистических кругов возобновить прежнюю германскую военную мощь. Бекер пишет, что

Пролетарии всех стран, соединяйтесь!

СТАЛИНСКОЕ ЗНАМЯ

Орган Рязанского Обкома и Горкома ВКП(б), Областного и городского Советов депутатов трудящихся

№ 115 (8976) | Среда, 13 июня 1945 года | ЦЕНА 20 КОП.

Поможем строительству газопровода Саратов—Москва

Наша советская страна вышла победительницей из самого тяжелого испытания — испытания войны! Советский Союз вышел из войны еще более сильным и крепким во всех отношениях — политическом, военном и экономическом. Это свидетельствует о мощи советского государства, о превосходстве его социалистической системы.

В суровые дни войны советский народ не только героически сражался, но и героически строил, наращивал производственные мощности, увеличивал выпуск вооружения и боеприпасов для фронта и машин для нужд народного хозяйства. Расширялось производство на Урале, Сибири, Средней Азии, где за короткое время не только быстро разместились эвакуированные предприятия, но и выросли десятки новых заводов, фабрик, доменных печей.

Очищая от врага родную землю, советский народ сразу же начинал возрождать разрушенное немцами хозяйство. Следом же за воинами Красной Армии шли строители, и там, где ступала нога советского человека, на месте развалин и пепла вставали города и села, возрождалась жизнь.

Народ - воин, народ - строитель, он в боях и труде прославил себя героическими подвигами. Учреждение Президиумом Верховного Совета СССР медалей «За Победу над Германией в Великой Отечественной войне 1941—1945 гг.» и «За доблестный труд в Великой Отечественной войне 1941 — 1945 гг.» символизирует кровное единство фронта и тыла и борьбе за победу нашего правого дела над гитлеровской Германией.

В дни войны по инициативе великого Сталина началось строительство одного из крупнейших сооружений нашего времени—газопровода Саратов — Москва. Это строительство — еще одно яркое свидетельство великой созидательной мощи Советского Союза, роста его сил. На четвертом году тяжелой разрушительной войны ни одна страна даже не может мечтать о таких гигантских стройках. Такие стройки под силу только Советскому Союзу, его богатырской мощи.

В строительстве этого грандиозного сооружения принимают участие и трудящиеся нашей области. Они с радостью и большим под'емом взялись за дело, чтобы помочь стране в установленные правительством сроки закончить стройку, дать родной столице дешевое и выгодное топливо.

По инициативе колхозников сельхозартелей имени Степана Разина, Семионовского района, «Пламя», и имени Ленина, Кораблинского района, в области развернулось соревнование за лучшую помощь строителям газопровода.

Инициативу передовиков поддержал Обком ВКП(б) и Облисполком. Обком партии и Облисполком учредили переходящее Красное знамя для района победителя в соревновании за лучшую помощь в строительстве газопровода.

Соревнование на стройке газопровода уже дало свои положительные результаты. Колхоз имени Степана Разина — инициатор соревнования — выполнил свои обязательства на рытье траншей. Хорошо выполняют свои обязательства также районы Ухоловский, Семионовский. Рассмотрев итоги областного социалистического соревнования районов, участвующих в строительстве газопровода, за период с 10 по 25 мая Обком ВКП(б) и Облисполком признали победителем в соревновании Ухоловский район и вручили ему переходящее Красное Знамя.

За последние 15 дней наилучших показателей добились колхозники Семионовского района, которые выкопали траншей 11.233 метра.

Бюро Обкома ВКП(б) и Облисполком уже отмечали неудовлетворительную работу на рытье траншей Кораблинского района и обязывали секретаря райкома партии т. Аверкина и председателя райисполкома т. Яшкина принять немедленные меры, обеспечивающие своевременное выполнение взятых районом социалистических обязательств в строительстве газопровода. Однако это указание Обкома партии и Облисполкома выполняется плохо, и Кораблинский район попрежнему срывает задания на стройке. Из 13,5 километра, вырыто траншей только 2,6. Кораблинский райком партии и райисполком не приняли мер к исправлению положения и ставят под угрозу срыва рытье траншей на трассе, проходящей в районе.

Также сильно отстают с подготовкой траншей Старожиловский и Мервинский районы. Причина отставания состоит, главным образом, в том, что сами районные руководители недостаточно контролируют выполнение заданий на стройке газопровода.

Строительство газопровода Саратов — Москва — всенародная стройка, имеющая большое народнохозяйственное значение. Во-время выполнить все работы, точно к установленному правительством сроку окончить строительство газопровода и дать столице газ — такова задача. И партийные, советские организации, колхозники и колхозницы нашей области обязаны сделать все, чтобы строительные работы на трассе были выполнены своевременно и хорошо.

Строительство газопровода Саратов — Москва — новое свидетельство растущей мощи социалистической Родины. Сделаем же все, чтобы эта величественная сталинская стройка была окончена в срок.

Прибытие в Москву представителя США в Межсоюзной Репарационной Комиссии г-на Э. Поули

Вчера, 11 июня, в Москву прибыл представитель Соединенных Штатов Америки в Межсоюзной Репарационной Комиссии, которая в соответствии с решениями Крымской Конференции будет работать в Москве, посол Э. Поули с супругой, а также его помощник посланник д-р И. Любин и сопровождающие их эксперты и советники.

На аэродроме прибывших встречали представитель СССР в Межсоюзной Репарационной Комиссии Заместитель Наркома Иностранных Дел СССР И. М. Майский с супругой, Ф. Ф. Молочков, В. И. Базыкин, представитель НКВТ Е. И. Бабарин, а также посол Соединенных Штатов Америки в Москве г-н А. Гарриман, глава американской военной миссии в СССР генерал-майор Д. Дин, контр-адмирал Майлз, члены Посольства США в Москве и другие. (ТАСС).

К вопросу о реорганизации Временного Польского Правительства

Народный Комиссар Иностранных Дел СССР В. М. Молотов, Посол Великобритании сэр Арчибальд К. Керр и Посол Соединенных Штатов Америки г-н В. А. Гарриман, уполномоченные Крымской Конференцией трех союзных держав проконсультироваться с членами Временного Польского Правительства и другими демократическими деятелями в Польше и за границей о реорганизации Временного Польского Правительства на более широкой демократической базе с включением демократических деятелей из самой Польши и поляков из-за границы и об образовании Польского Временного Правительства Национального Единства, договорились о том, что для вышеупомянутых консультаций, предусмотренных в Крымском Соглашении по Польше, должны быть приглашены следующие лица:

1. Представители Временного Польского Правительства.

По полученному из Варшавы сообщению, представителями Временного Польского Правительства назначены Болеслав Берут, Эдуард Осубка-Моравский, Владислав Ковальский, Владислав Гомулка.

2. Демократические деятели из Польши: Винценты Витос, Зигмунд Жулавский, Станислав Кутшеба, Адам Кржижановский и Генрих Колодзейский.

3. Демократические деятели из-за границы: Станислав Миколайчик, Ян Станчик и Юлиан Жарковский.

Все вышеуказанные лица приглашены прибыть в Москву к 15 июня.

Указ Президиума Верховного Совета СССР

О присвоении звания Героя Социалистического Труда академику БАХУ Алексею Николаевичу

За выдающиеся заслуги в области биохимии, в частности за разработку теории реакций медленного окисления и химии ферментов, а также за создание научной биохимической школы присвоить звание Героя Социалистического Труда с вручением ордена Ленина и золотой медали «Серп и Молот» академику Баху Алексею Николаевичу.

Председатель Президиума Верховного Совета СССР М. КАЛИНИН.

Секретарь Президиума Верховного Совета СССР А. ГОРКИН.

Москва, Кремль.
10 июня 1945 года.

Указ Президиума Верховного Совета СССР

О присвоении звания Героя Социалистического Труда академику ВИНОГРАДОВУ Ивану Матвеевичу

За выдающиеся научные заслуги в области математики, разработку мощных аналитических методов теории чисел и за многолетнюю плодотворную работу по подготовке кадров математиков присвоить звание Героя Социалистического Труда с вручением ордена Ленина и золотой медали «Серп и Молот» академику Виноградову Ивану Матвеевичу.

Председатель Президиума Верховного Совета СССР М. КАЛИНИН.

Секретарь Президиума Верховного Совета СССР А. ГОРКИН.

Москва, Кремль.
10 июня 1945 года.

Указ Президиума Верховного Совета СССР

О присвоении звания Героя Социалистического Труда академику ЗЕЛИНСКОМУ Николаю Дмитриевичу

За выдающиеся научные достижения в области органической химии, в частности за исследование контактно-каталитических процессов, и крупнейшие заслуги в области подготовки высококвалифицированных кадров химиков присвоить звание Героя Социалистического Труда с вручением ордена Ленина и золотой медали «Серп и Молот» академику Зелинскому Николаю Дмитриевичу.

Председатель Президиума Верховного Совета СССР М. КАЛИНИН.

Секретарь Президиума Верховного Совета СССР А. ГОРКИН.

Москва, Кремль.
10 июня 1945 года.

Указ Президиума Верховного Совета СССР

О присвоении звания Героя Социалистического Труда академику ОБРУЧЕВУ Владимиру Афанасьевичу

За выдающиеся научные достижения в области геологии, особенно за исследования геологии Сибири и Центральной Азии, за теоретическую разработку тектоники рудных месторождений, создание основ новой науки о вечной мерзлоте, а также за многолетнюю плодотворную работу по подготовке кадров геологов присвоить звание Героя Социалистического Труда с вручением ордена Ленина и золотой медали «Серп и Молот» академику Обручеву Владимиру Афанасьевичу.

Председатель Президиума Верховного Совета СССР М. КАЛИНИН.

Секретарь Президиума Верховного Совета СССР А. ГОРКИН.

Москва, Кремль.
10 июня 1945 года.

Указ Президиума Верховного Совета СССР

О присвоении звания Героя Социалистического Труда академику БАЙКОВУ Александру Александровичу

За выдающиеся заслуги в области создания научных основ металлургии, химии металлов и металлографии, а также за исключительные заслуги по созданию отечественной школы металлургов присвоить звание Героя Социалистического Труда с вручением ордена Ленина и золотой медали «Серп и Молот» академику Байкову Александру Александровичу.

Председатель Президиума Верховного Совета СССР М. КАЛИНИН.

Секретарь Президиума Верховного Совета СССР А. ГОРКИН.

Москва, Кремль.
10 июня 1945 года.

Президенту господину Г. Трумэну

БЕЛЫЙ ДОМ, ВАШИНГТОН.

В день третьей годовщины заключения Советско-американского Соглашения о принципах, применимых к взаимной помощи в ведении войны против агрессии, прошу Вас и Правительство Соединенных Штатов Америки принять выражение благодарности от Советского Правительства и от меня лично.

Это Соглашение, на основе которого Соединенные Штаты Америки на протяжении всей войны в Европе поставляли Советскому Союзу в порядке ленд-лиза вооружение, стратегические материалы и продовольствие, сыграло важную роль и в значительной степени содействовало успешному завершению войны против общего врага—гитлеровской Германии.

Выражаю твердую уверенность, что упрочившиеся за время совместной борьбы дружественные связи между Советским Союзом и Соединенными Штатами Америки будут и дальше успешно развиваться на благо наших народов и в интересах прочного сотрудничества между всеми свободолюбивыми народами.

И. СТАЛИН.

Господину Стеттиниусу, Государственному Секретарю США

САН-ФРАНЦИСКО.

Шлю Вам наилучшие пожелания и выражение признательности в связи с третьей годовщиной заключения Советско - американского Соглашения о принципах, применимых к взаимной помощи в ведении войны против агрессии.

В этот день будет особенно уместно вспомнить, что Вы, как выдающийся руководитель Управления по осуществлению программы о передаче в аренду или взаймы вооружения, сделали столь много для снабжения Красной Армии оружием, стратегическими материалами и продовольствием. Размеры этой помощи и хорошая организация всего этого дела сыграли весьма значительную роль в разгроме гитлеровской Германии.

Совместная борьба народов и армий Советского Союза и Соединенных Штатов Америки против нашего общего врага в Европе создала условия для закрепления и дальнейшего развития дружественных отношений между нашими странами в интересах обеспечения прочного мира и международной безопасности.

В. МОЛОТОВ.

Встреча маршала Жукова с генералом армии Эйзенхауэром и фельдмаршалом Монтгомери

С Темпельгофского аэродрома в Берлине поднялись два самолета и, плавно набирая высоту, ушли на запад. В машинах были маршал Советского Союза Г. К. Жуков, заместитель наркома иностранных дел А. Я. Вышинский, сопровождающие генералы и офицеры штаба.

Командир воздушного корабля подполковник Смирнов держит курс к цели полета — Франкфурту-на-Майне. Через час 40 минут полета самолет встречают американские истребители. Они делают приветственный круг и уходят на запад.

Стрелки часов показывают 12, и в этот момент колеса головного самолета касаются земли. За движущимся впереди «Виллисом» самолет быстро выруливает к месту встречи.

Через дверцы самолета слышны артиллерийские выстрелы. Этим салютом американские войска приветствуют прибытие во Франкфурт-на-Майне Главнокомандующего советскими оккупационными войсками в Германии маршала Г. К. Жукова.

На летном поле маршала Жукова, тов. Вышинского, советских генералов и офицеров встречает начальник штаба Эйзенхауэра генерал - лейтенант Беделл Смит. Он приглашает маршала Жукова принять парад почетного караула. Оркестр исполняет советский и американский национальные гимны. Начальник сводного почетного караула американских и британских войск полковник Розенфельд рапортует маршалу о построении встречающих его войск.

У развевающихся флагов Советского Союза, Соединенных Штатов Америки и Великобритании, олицетворяющих единство Об'единенных наций, маршал Жуков обращается к почетному караулу и встречающим союзным офицерам с краткой речью.

— Я очень рад, — говорит маршал, —приветствовать героических солдат, офицеров и генералов доблестной армии союзников, которая так умело и мужественно сражалась с армией гитлеровской Германии.

Победа Об'единенных наций над гитлеровской Германией является большим и благородным делом. Армии союзников и Красная Армия навсегда избавили человечество от гитлеровской тирании и от постоянной угрозы войны со стороны Германии.

Мне, как гостю генерала Эйзенхауэра, очень приятно сказать Вам, что победы над фашизмом мы достигли благодаря единству мнений величайших людей современности — Рузвельта, Сталина, Черчилля, благодаря дружбе народов Соединенных Штатов Америки, Советского Союза и Великобритании. Я также должен отметить исключительную роль в поддержании дружбы между Советским Союзом и Соединенными Штатами Америки, которую осуществляет нынешний президент США Трумэн.

Особо выдающихся успехов в проведении больших операций достиг Ваш Верховный Главнокомандующий генерал армии Эйзенхауэр, исключительно талантливо руководивший союзными войсками.

Я очень рад, что сегодня по поручению Советского Правительства и Маршала Сталина вручу генералу Эйзенхауэру и его талантливому соратнику фельдмаршалу Монтгомери высшие военные ордена Советского Союза — ордена «Победа».

После речи начинается торжественный марш американских и английских войск.

Парад закончен. Маршал Жуков, тов. Вышинский, генерал-лейтенант Варенников, генерал - лейтенант Васильев и сопровождающие их офицеры на машинах при почетном эскорте легких бронеавтомобилей следуют по улицам Франкфурта в расположение штаба Верховного Главнокомандующего союзных экспедиционных войск в Европе.

Большой кабинет генерала армии Эйзенхауэра. Главнокомандующий экспедиционными войсками союзников в Европе тепло приветствует маршала Жукова, с которым он за короткий срок встречается уже вторично. В кабинете Эйзенхауэра присутствуют ранее прибывший фельдмаршал Монтгомери, главный маршал авиации Теддер, американские и английские генералы. Генерал Эйзенхауэр представляет маршалу Жукову адмирала Барроу, маршала авиации Гаррис, маршала авиации сэра Кеннингхэма, командующего 6-й армейской группой американских войск генерала Деверс, начальника штаба военного кабинета Черчилля — генерала Исмей.

Около 20 минут длилась непринужденная беседа маршала Жукова с выдающимися полководцами союзных армий. Маршал вручает генералу Эйзенхауэру и фельдмаршалу Монтгомери фотоснимки, запечатлевшие пребывание представителей держав - победительниц на подписании Декларации о поражении Германии. Фельдмаршал Монтгомери получает также от маршала Жукова альбом фотоснимков, в которых отображена встреча английского фельдмаршала с маршалом Рокоссовским.

Генерал Эйзенхауэр и фельдмаршал Монтгомери в знак исторической встречи при подписании Декларации о поражении Германии вручают маршалу снимки со своими автографами: «Маршалу Жукову с уважением — Дуайт Д. Эйзенхауэр», «Б. Л. Монтгомери. Фельдмаршал. 10/VI—45».

В торжественной тишине маршал Жуков зачитывает Указ Президиума Верховного Совета СССР о награждении орденом «Победа» генерала Эйзенхауэра и фельдмаршала Монтгомери за выдающиеся успехи в проведении боевых операций большого масштаба, в результате которых достигнута победа Об'единенных наций над гитлеровской Германией.

Ослепительно блестит усыпанный бриллиантами высший полководческий орден Советского Союза —орден «Победа». Маршал Жуков вручает его генералу армии Эйзенхауэру. Прославленный полководец советских войск крепко пожимает руку американскому полководцу.

— Сердечно поздравляю вас с высокой наградой, — говорит маршал.

Генерал Эйзенхауэр благодарит Г. К. Жукова и заявляет:

— Я поражен такой большой наградой Советского Правительства. Я польщен тем, что получаю такой орден из рук маршала Жукова.

Затем орден «Победа» маршал вручает фельдмаршалу Монтгомери и сердечно поздравляет английского полководца. Фельдмаршал горячо благодарит.

Собравшиеся в кабинете Эйзенхауэра выходят на открытую террасу, где должно состояться вручение советских наград отличившимся в боях с гитлеровскими войсками американским и английским офицерам и генералам. Генерал Эйзенхауэр знакомит маршала Жукова с награжденными. На столе, покрытом красным сукном, — ордена Красного Знамени и медали «За боевые заслуги».

— Советское Правительство, — говорит маршал Жуков,—учитывая особые заслуги офицеров и генералов американской и английской армий, поручило мне наградить особо отличившихся советскими боевыми орденами и медалями.

Первым получает орден Красного Знамени генерал-майор американской армии Баркер Рай У. Затем ордена Красного Знамени вручаются бригадному генералу Никельсон Станли, бригадному генералу Невис А. С., бригадному генералу Бетте, полковнику Османскому Ф. А., генерал-лейтенанту английской армии Грасетт А. Е., генерал-лейтенанту Стронг К. В. Д., бригадиру Салисбюри Джонс А. Г., бригадиру Венаблес Р. Х. С., бригадиру Бриггс Р. Десять американских и английских офицеров получают медали «За боевые заслуги».

Маршал Жуков тепло поздравляет каждого награжденного.

Взоры собравшихся на террасе обращаются в небо. В его синеве над зрителями проносятся одна за другой группы боевых машин. В честь советских гостей в течение 20 минут мощь воздушного флота союзных держав продемонстрировали сотни самолетов.

После воздушного парада генерал армии Эйзенхауэр приглашает маршала Жукова, тов. Вышинского и сопровождающих их лиц на обед. Генерал Эйзенхауэр провозглашает тост:

— За этим столом, — говорит он,— собрались представители трех великих держав, и я хочу провозгласить тост в честь трех вождей этих наций — Маршала Сталина, Черчилля, Трумэна, за их долгую и радостную жизнь.

Выступает маршал Жуков:

— Всему миру известно, что великий советский народ на своих плечах вынес главную тяжесть войны. Наша страна подверглась самому большому разорению. Несмотря на все тяжести и жертвы, наш народ, наша армия не только выстояли в тяжелые времена, не только изгнали немецких оккупантов со своей территории, но и окончательно разгромили вооруженные силы фашистской Германии и водрузили знамя победы над Берлином. Народы Соединенных Штатов Америки и Великобритании хорошо помогали народам Советского Союза, и наши народы достойно оценивают эту помощь. Я скажу честно, по-солдатски, всем, кому дорог мир, пусть знают, что Красная Армия и впредь так же стойко, умело и мужественно, как и в сражениях, будет защищать дело мира, дело прогресса.

В заключение маршал Жуков провозглашает здравицу в честь народов Соединенных Штатов Америки, Великобритании и их государственных деятелей.

Поднимается фельдмаршал Монтгомери. Тихо и спокойно он говорит:

— Русский и английский народы внесли свою лепту в достижение победы и добились ее. Мне доставляет огромное удовольствие сообщить о решении Его Величества короля Великобритании наградить Маршала Жукова высшим орденом, орденом Бани.

Маршал Жуков благодарит за оказанную ему честь.

После этого с речами выступили Заместитель Народного Комиссара Иностранных Дел тов. А. Я. Вышинский, посол Мерфи, сэр Киркпатрик, главный маршал авиации Теддер.

Отвечая главному маршалу авиации Теддеру, выразившему уверенность, что и в достижении мира будут одержаны не меньшие успехи, чем в совместных военных действиях, тов. Вышинский заявил:

— Я хочу отметить, что совершенно согласен с маршалом Теддером. Хочу добавить, что если бы не было до войны ошибок дипломатов, то едва ли были бы и успехи на полях битв. Я преклоняюсь перед военными успехами полководцев нашего времени и хочу пожелать, чтобы эти успехи не вызвали новых ошибок дипломатов.

В заключение своей речи тов. Вышинский провозглашает тост за мир.

В конце обеда состоялось выступление американских артистов.

Затем снова выступил маршал Жуков. Его слова посвящены генералу Эйзенхауэру.

— Генерал Эйзенхауэр, — говорит маршал, — сумел под своим командованием об'единить союзные экспедиционные армии и привести их к победе над армией гитлеровской Германии. Я поднимаю тост за генерала Эйзенхауэра, благодаря способностям и таланту которого союзные экспедиционные армии достигли столь блестящих результатов. Я с восхищением наблюдал за всеми операциями, которые мастерски проводил генерал Эйзенхауэр. Надо было все предвидеть и рассчитать. В предвидении и сказался талант сына американского народа генерала Эйзенхауэра. Наши советские офицеры и генералы с уважением наблюдали и изучали операции, которые проводились под руководством генерала Эйзенхауэра.

Снова поднимается генерал Эйзенхауэр. Свои слова он обращает к маршалу Жукову:

— Маршал Жуков, — говорит генерал, — высоко оценил мою работу. Я хочу подчеркнуть, что у меня было много советников, лучших генералов и офицеров. Всем этим людям я благодарен. Все эти люди работали, когда было и тяжело и хорошо, и не покидали меня. Трудно сейчас выделить особо кого-либо из них, но я знаю, что сейчас все они хотят мира. Они хотят, чтобы в будущем году фермеры вырастили чуть больше кукурузы, чтобы шахтерам в будущем году было лучше жить. В Европе была священная война. Она дорого стоила нам. Но она должна была быть выигранной, и мы ее выиграли. В сердцах нашего народа имя Жукова олицетворяется с храбростью и мужеством. Я считаю большой честью поднять тост за маршала Жукова.

В 5 часов 30 минут вечера маршал Жуков и сопровождающие его лица покидают штаб верховного главнокомандующего экспедиционными силами союзников в Европе и в сопровождении генерала Эйзенхауэра следуют на аэродром. Здесь снова выстроен почетный караул. Звучат выстрелы салютов. Оркестры исполняют национальные гимны. Через 15 минут советские самолеты отрываются от земли и берут курс на Берлин.

Б. АФАНАСЬЕВ.

БЕРЛИН —ФРАНКФУРТ-НА-МАЙНЕ — БЕРЛИН. 10 июня. (Спец. корр. ТАСС).

VI сессия Верховного Совета РСФСР 1-го созыва

Законы, принятые Верховным Советом РСФСР

Закон о Государственном бюджете Российской Советской Федеративной Социалистической Республики на 1945 год

Верховный Совет Российской Советской Федеративной Социалистической Республики постановляет:

1. Утвердить представленный Советом Народных Комиссаров РСФСР Государственный бюджет РСФСР на 1945 год с принятыми по докладу Бюджетной комиссии изменениями, а именно:

по доходам в сумме 28.865.352 тыс. руб.
по расходам в сумме 28.768.573 тыс. руб.
с превышением доходов над расходами в сумме 96.779 тыс. руб.

2. В соответствии со статьей 1-й настоящего закона утвердить республиканский бюджет РСФСР: по доходам в сумме 17.533.083 тыс. руб. и по расходам в сумме 17.436.304 тыс. руб. с превышением доходов над расходами в сумме 96.779 тыс. руб.

Установить на 1945 год дотацию из республиканского бюджета РСФСР автономным советским социалистическим республикам, краям и областям в сумме 1.355.212 тыс. руб.

Излишек доходов республиканского бюджета РСФСР на 1945 год излишки доходов по бюджетам городов республиканского подчинения РСФСР и г. Казани в сумме 1.146.319 тыс. руб.

3. Утвердить бюджеты автономных советских социалистических республик и местные бюджеты краев, областей и городов республиканского подчинения РСФСР на 1945 год в следующих суммах:

	В тысячах рублей			
		В том числе:		
	По доходам и расходам	Отчисления от государственных налогов и доходов	Дотация из республиканского бюджета РСФСР	Излишек излишки доходов над расходами республиканский бюджет РСФСР
1. Башкирская Автономная Советская Социалистическая Республика	519.492	260.035	54.479	—
2. Бурят-Монгольская Автономная Советская Социалистическая Республика	127.488	70.658	—	—
3. Дагестанская Автономная Советская Социалистическая Республика	197.108	124.296	—	—
4. Кабардинская Автономная Советская Социалистическая Республика	81.766	41.518	5.978	—
5. Коми Автономная Советская Социалистическая Республика	115.547	77.106	—	—
6. Крымская Автономная Советская Социалистическая Республика	242.313	88.446	67.486	—
7. Марийская Автономная Советская Социалистическая Республика	122.683	60.712	19.155	—
8. Мордовская Автономная Советская Социалистическая Республика	182.160	95.081	43.762	—
9. Северо-Осетинская Автономная Советская Социалистическая Республика	113.632	54.648	—	—
10. Татарская Автономная Советская Социалистическая Республика	596.584	246.059	77.834	44.496
В том числе г. Казань	147.793	15.019	—	44.496
11. Удмуртская Автономная Советская Социалистическая Республика	234.258	121.512	—	—
12. Чувашская Автономная Советская Социалистическая Республика	183.294	107.734	14.340	—
13. Якутская Автономная Советская Социалистическая Республика	208.199	87.971	51.810	—
14. г. Горький	243.282	25.595	—	71.761
15. г. Куйбышев	203.032	21.172	—	73.607
16. г. Ленинград	863.525	154.420	—	—
17. г. Молотов	135.807	15.635	—	50.163
18. г. Москва	2.266.032	192.565	—	644.728
19. г. Новосибирск	180.247	21.178	—	66.838
20. г. Саратов	166.792	12.897	—	61.988
21. г. Свердловск	232.058	23.202	—	75.608
22. г. Челябинск	146.072	18.095	—	57.130
23. Алтайский край	421.898	234.538	28.067	—
24. Краснодарский край	503.060	232.574	—	—
25. Красноярский край	422.578	224.904	20.228	—
26. Приморский край	235.215	73.475	—	—
27. Ставропольский край	297.957	154.895	—	—
28. Хабаровский край	467.300	195.220	—	—
29. Архангельская область	280.503	152.370	—	—
30. Астраханская область	154.531	38.837	—	—
31. Брянская область	242.380	116.892	58.477	—
32. Великолукская область	160.442	55.387	71.800	—
33. Владимирская область	245.966	109.282	—	—
34. Вологодская область	301.972	168.372	10.551	—
35. Воронежская область	507.163	289.701	48.064	—
36. Горьковская область	430.528	197.639	—	—
37. Грозненская область	128.340	60.867	—	—
38. Ивановская область	301.693	100.890	—	—
39. Иркутская область	270.856	115.832	—	—
40. Калининская область	369.351	175.036	—	—
41. Калужская область	204.408	95.390	44.845	—
42. Кемеровская область	343.506	115.246	—	—
43. Кировская область	429.484	254.315	—	—
44. Костромская область	206.484	102.129	21.395	—
45. Куйбышевская область	243.628	141.639	—	—
46. Курганская область	214.779	117.981	18.049	—
47. Курская область	396.460	206.779	96.517	—
48. Ленинградская область	232.350	146.212	14.400	—
49. Молотовская область	373.427	201.735	—	—
50. Московская область	920.829	133.713	—	—
51. Мурманская область	114.013	54.567	—	—
52. Новгородская область	191.556	83.664	58.320	—
53. Новосибирская область	256.726	130.890	28.934	—
54. Омская область	296.910	144.887	—	—
55. Орловская область	267.275	142.714	55.330	—
56. Пензенская область	249.620	107.945	29.857	—
57. Псковская область	164.999	47.095	100.586	—
58. Ростовская область	502.247	217.397	—	—
59. Рязанская область	310.482	162.910	27.866	—
60. Саратовская область	356.562	154.406	28.235	—
61. Свердловская область	536.082	247.128	—	—
62. Смоленская область	286.745	121.742	94.546	—
63. Сталинградская область	360.000	196.883	31.374	—
64. Тамбовская область	278.919	124.364	35.704	—
65. Томская область	169.929	94.818	—	—
66. Тульская область	267.254	135.480	—	—
67. Тюменская область	252.437	119.481	57.659	—
68. Ульяновская область	191.480	113.685	—	—
69. Челябинская область	336.058	136.746	—	—
70. Читинская область	229.084	143.362	—	—
71. Чкаловская область	340.191	157.136	22.455	—
72. Ярославская область	309.624	102.437	—	—

4. Установить на 1945 год отчисления в бюджеты автономных советских социалистических республик, краев, областей и городов республиканского подчинения РСФСР:

	Проценты отчислений			
	От подоходного налога с колхозов	От сельскохозяйственного налога с колхозников и единоличников	От государственного займа, размещенного среди населения и колхозов	От государственного займа, размещенного среди населения и колхозов
1. Башкирская Автономная Советская Социалистическая Республика	10	25	5	25
2. Бурят - Монгольская Автономная Советская Социалистическая Республика	10	25	5	25
3. Дагестанская Автономная Советская Социалистическая Республика	25	10	5	25
4. Кабардинская Автономная Советская Социалистическая Республика	25	25	5	25
5. Коми Автономная Советская Социалистическая Республика	10	25	5	25
6. Крымская Автономная Советская Социалистическая Республика	10	25	5	25
7. Марийская Автономная Советская Социалистическая Республика	15	25	5	25
8. Мордовская Автономная Советская Социалистическая Республика	25	25	5	25
9. Северо - Осетинская Автономная Советская Социалистическая Республика	25	25	5	25
10. Татарская Автономная Советская Социалистическая Республика	15	25	5	15
В том числе г. Казань	5	—	—	5
11. Удмуртская Автономная Советская Социалистическая Республика	10	15	5	25
12. Чувашская Автономная Советская Социалистическая Республика	10	25	5	25
13. Якутская Автономная Советская Социалистическая Республика	25	25	5	25
14. г. Горький	5	25	—	5
15. г. Куйбышев	5	25	—	5
16. г. Ленинград	5	—	—	10
17. г. Молотов	5	—	—	5
18. г. Москва	5	25	—	5
19. г. Новосибирск	5	—	—	5
20. г. Саратов	5	—	—	5
21. г. Свердловск	5	25	—	5
22. г. Челябинск	5	25	—	5
23. Алтайский край	15	25	5	25
24. Краснодарский край	10	25	5	25
25. Красноярский край	10	25	5	15
26. Приморский край	5	25	5	10
27. Ставропольский край	25	25	5	20
28. Хабаровский край	5	25	5	15
29. Архангельская область	15	20	5	15
30. Астраханская область	10	15	5	15
31. Брянская область	25	25	5	25
32. Великолукская область	15	25	5	25
33. Владимирская область	5	20	5	10
34. Вологодская область	25	20	5	15
35. Воронежская область	25	25	5	25
36. Горьковская область	5	25	5	10
37. Грозненская область	10	25	5	25
38. Ивановская область	5	20	5	10
39. Иркутская область	10	25	5	25
40. Калининская область	15	25	5	15
41. Калужская область	15	25	5	25
42. Кемеровская область	5	25	5	10
43. Кировская область	10	15	5	25
44. Костромская область	15	25	5	25
45. Куйбышевская область	10	25	5	25
46. Курганская область	15	25	5	25
47. Курская область	25	25	5	25
48. Ленинградская область	25	25	5	25
49. Молотовская область	5	20	5	25
50. Московская область	4	5	4	5
51. Мурманская область	10	—	5	25
52. Новгородская область	25	25	5	25
53. Новосибирская область	15	25	5	25
54. Омская область	10	20	5	15
55. Орловская область	25	25	5	25
56. Пензенская область	10	25	5	25
57. Псковская область	25	25	5	25
58. Ростовская область	10	10	5	25
59. Рязанская область	10	25	5	25
60. Саратовская область	10	25	5	25
61. Свердловская область	10	10	5	20
62. Смоленская область	25	25	5	25
63. Сталинградская область	25	25	5	25
64. Тамбовская область	10	25	5	25
65. Томская область	15	20	5	25
66. Тульская область	5	20	5	25
67. Тюменская область	25	25	5	25
68. Ульяновская область	5	15	5	25
69. Челябинская область	5	10	5	15
70. Читинская область	10	25	5	25
71. Чкаловская область	10	25	5	25
72. Ярославская область	5	20	5	10

а) от подоходного налога с колхозов 25%
б) от налога с натуральных операций 100%
в) от государственного налога на лошадей единоличных крестьянских хозяйств 75%
г) от доходов машинно-тракторных станций . . . 15%

5. Установить на 1945 год отчисления в бюджеты автономных советских социалистических республик, краев, областей и городов республиканского подчинения РСФСР от подоходного налога с населения, сельскохозяйственного налога с колхозников и единоличников, военного налога и государственного займа, размещенного среди населения и колхозов, в следующих размерах:

	Проценты отчислений			
	От подоходного налога с населения	От сельскохозяйственного налога с колхозников и единоличников	От военного налога	От государственного займа, размещенного среди населения и колхозов
27. Ставропольский край	25	25	5	20
28. Хабаровский край	5	25	5	15
29. Архангельская область	15	20	5	15
30. Астраханская область	10	15	5	15
31. Брянская область	25	25	5	25
32. Великолукская область	15	25	5	25
33. Владимирская область	5	20	5	10
34. Вологодская область	25	20	5	15
35. Воронежская область	25	25	5	25
36. Горьковская область	5	25	5	10
37. Грозненская область	10	25	5	25
38. Ивановская область	5	20	5	10
39. Иркутская область	10	25	5	25
40. Калининская область	15	25	5	15
41. Калужская область	15	25	5	25
42. Кемеровская область	5	25	5	10
43. Кировская область	10	15	5	25
44. Костромская область	15	25	5	25
45. Куйбышевская область	10	25	5	25
46. Курганская область	15	25	5	25
47. Курская область	25	25	5	25
48. Ленинградская область	25	25	5	25
49. Молотовская область	5	20	5	25
50. Московская область	4	5	4	5
51. Мурманская область	10	—	5	25
52. Новгородская область	25	25	5	25
53. Новосибирская область	15	25	5	25
54. Омская область	10	20	5	15
55. Орловская область	25	25	5	25
56. Пензенская область	10	25	5	25
57. Псковская область	25	25	5	25
58. Ростовская область	10	10	5	25
59. Рязанская область	10	25	5	25
60. Саратовская область	10	25	5	25
61. Свердловская область	10	10	5	20
62. Смоленская область	25	25	5	25
63. Сталинградская область	25	25	5	25
64. Тамбовская область	10	25	5	25
65. Томская область	15	20	5	25
66. Тульская область	5	20	5	25
67. Тюменская область	25	25	5	25
68. Ульяновская область	5	15	5	25
69. Челябинская область	5	10	5	15
70. Читинская область	10	25	5	25
71. Чкаловская область	10	25	5	25
72. Ярославская область	5	20	5	10

6. Поручить Совету Народных Комиссаров РСФСР, в соответствии с утвержденными Верховным Советом РСФСР суммами отчислений от налога с оборота, установить по каждой автономной советской социалистической республике, краю, области проценты отчислений от этого налога.

7. Утвердить отчеты об исполнении Государственного бюджета: за 1943 год по доходам в сумме 23.348.254 тыс. руб. и по расходам в сумме 21.618.876 тыс. руб., с превышением доходов над расходами на 1.729.378 тыс. руб. и за 1944 год по доходам в сумме 25.399.065 тыс. руб. и по расходам в сумме 24.280.732 тыс. руб., с превышением доходов над расходами на 1.118.333 тыс. руб.

Председатель Президиума Верховного Совета РСФСР Н. ШВЕРНИК.
Секретарь Президиума Верховного Совета РСФСР П. БАХМУРОВ.

Москва, Кремль. 8 июня 1945 года.

Об освобождении тов. ХОХЛОВА И. С. от обязанностей Председателя Совета Народных Комиссаров РСФСР

Верховный Совет Российской Советской Федеративной Социалистической Республики постановляет:

Освободить тов. Хохлова Ивана Сергеевича от обязанностей Председателя Совета Народных Комиссаров РСФСР, в связи с переходом его на военную работу.

Председатель Президиума Верховного Совета РСФСР Н. ШВЕРНИК.
Секретарь Президиума Верховного Совета РСФСР П. БАХМУРОВ.

Москва, Кремль. 8 июня 1945 года.

Об утверждении тов. КОСЫГИНА А. Н. Председателем Совета Народных Комиссаров РСФСР

Верховный Совет Российской Советской Федеративной Социалистической Республики постановляет:

Утвердить тов. Косыгина Алексея Николаевича Председателем Совета Народных Комиссаров РСФСР.

Председатель Президиума Верховного Совета РСФСР Н. ШВЕРНИК.
Секретарь Президиума Верховного Совета РСФСР П. БАХМУРОВ.

Москва, Кремль. 8 июня 1945 года.

Об утверждении Указа Президиума Верховного Совета РСФСР о назначении тов. ЛАВРЕНТЬЕВА А. И. Народным Комиссаром иностранных дел РСФСР

Верховный Совет Российской Советской Федеративной Социалистической Республики постановляет:

Утвердить Указ Президиума Верховного Совета РСФСР о назначении тов. Лаврентьева Анатолия Иосифовича Народным Комиссаром иностранных дел РСФСР.

Председатель Президиума Верховного Совета РСФСР Н. ШВЕРНИК.
Секретарь Президиума Верховного Совета РСФСР П. БАХМУРОВ.

Москва, Кремль. 8 июня 1945 года.

Об утверждении Указа Президиума Верховного Совета РСФСР „Об изменениях Кодекса законов о браке, семье и опеке и Гражданского процессуального Кодекса РСФСР"

Верховный Совет Российской Советской Федеративной Социалистической Республики постановляет:

Утвердить Указ Президиума Верховного Совета РСФСР от 16 апреля 1945 года «Об изменениях Кодекса законов о браке, семье и опеке и Гражданского процессуального Кодекса РСФСР», изданный в соответствии с Указом Президиума Верховного Совета СССР от 8 июля 1944 года «Об увеличении государственной помощи беременным женщинам, многодетным и одиноким матерям, усилении охраны материнства и детства, об установлении почетного звания «Мать-героиня» и учреждении ордена «Материнская слава» и медали «Медаль материнства» и Указами Президиума Верховного Совета СССР от 10 ноября 1944 года и 14 марта 1945 года.

Председатель Президиума Верховного Совета РСФСР Н. ШВЕРНИК.
Секретарь Президиума Верховного Совета РСФСР П. БАХМУРОВ.

Москва, Кремль. 8 июня 1945 года.

Об утверждении Указа Президиума Верховного Совета РСФСР „Об изменении статей 60 и 63 Кодекса законов о браке, семье и опеке РСФСР"

Верховный Совет Российской Советской Федеративной Социалистической Республики постановляет:

Утвердить Указ Президиума Верховного Совета РСФСР от 11 октября 1943 года «Об изменении статей 60 и 63 Кодекса законов о браке, семье и опеке РСФСР», изданный в соответствии с Указом Президиума Верховного Совета СССР от 8 сентября 1943 года «Об усыновлении».

Председатель Президиума Верховного Совета РСФСР Н. ШВЕРНИК.
Секретарь Президиума Верховного Совета РСФСР П. БАХМУРОВ.

Москва, Кремль. 8 июня 1945 года.

Об утверждении указа Президиума Верховного Совета РСФСР „Об изменении статей 11, 35, 43 и об исключении статьи 200 Гражданского процессуального Кодекса РСФСР"

Верховный Совет Российской Советской Федеративной Социалистической Республики постановляет:

Утвердить Указ Президиума Верховного Совета РСФСР от 19 июня 1942 года «Об изменении статей 11, 35, 43 и об исключении статьи 200 Гражданского процессуального Кодекса РСФСР», изданный в соответствии с Указом Президиума Верховного Совета СССР от 10 апреля 1942 года «О государственной пошлине».

Председатель Президиума Верховного Совета РСФСР Н. ШВЕРНИК.
Секретарь Президиума Верховного Совета РСФСР П. БАХМУРОВ.

Москва, Кремль. 8 июня 1945 года.

ЗАКОН
Об образовании республиканского Народного Комиссариата жилищно-гражданского строительства РСФСР

Верховный Совет Российской Советской Федеративной Социалистической Республики постановляет:

1. Утвердить образование в РСФСР республиканского Народного Комиссариата жилищно-гражданского строительства.

2. Дополнить статью 47 и статью 55 Конституции РСФСР после слов: «Местной топливной промышленности» словами: «Жилищно-гражданского строительства».

Председатель Президиума Верховного Совета РСФСР Н. ШВЕРНИК.
Секретарь Президиума Верховного Совета РСФСР П. БАХМУРОВ.

Москва, Кремль. 8 июня 1945 года.

Опровержение ТАСС

Лондонская газета «Ньюс кроникл» сообщила, что американские войска начали эвакуироваться из советской оккупационной зоны в Германии. Указанная газета сообщает также, что американцы могли бы эвакуировать весь район в несколько дней, если бы русские могли в этот же срок оккупировать этот район своими войсками, но якобы недостаток русских войск мешает этому.

ТАСС уполномочен опровергнуть сообщения «Ньюс кроникл» о начале эвакуации американских войск из советской оккупационной зоны в Германии, как не соответствующие действительности.

ТАСС уполномочен также заявить, что не будет никакой задержки в проведении оккупации советскими войсками того района, из которого будут выведены войска союзников.

Ратификация советско-югославского договора

БЕЛГРАД, 10 июня. (ТАСС). Сегодня президиум антифашистского совета Народного Освобождения Югославии (АВНОЮ) ратифицировал договор о дружбе, взаимной помощи и послевоенном сотрудничестве между СССР и Югославией.

Отв. редактор И. ПОЗДНЯКОВА.

АДРЕС РЕДАКЦИИ: Рязань, ул. Радищева, дом № 24, ТЕЛЕФОНЫ: ответ. редактора — 89, зам. отв. редактора — 9—19, отв. секретаря — 34, отделов: партийной жизни и пропаганды марксизма - ленинизма, рабселькоров и писем, промышленного — 4—51, сельскохозяйственного — 4—64, бухгалтерии и отдела объявлений — 6—05, выпускающего — 1—68.

НБ02961. Заказ № 2396 Тираж 36180. Рязанская типография.

Пролетарии всех стран, соединяйтесь!

СТАЛИНСКОЕ ЗНАМЯ

Орган Рязанского Обкома и Горкома ВКП(б), Областного и городского Советов депутатов трудящихся

№ 116 (8077) | Пятница, 15 июня 1945 года | ЦЕНА 20 КОП.

Комбайны и уборочные машины—в боевую готовность!

Богатый урожай озимых зреет на полях колхозов и совхозов нашей области. Дружно растут яровые хлеба. Не за горами уборка, которая является одним из ответственных периодов сельскохозяйственного года и требует наибольшего напряжения сил. Время, столь ценное на всех полевых работах, на уборке имеет двойную цену, потому что «уборка — дело сезонное, и она не любит ждать. Убрал во-время — выиграл, опоздал в уборке — проиграл». (И. Сталин).

Колхозное крестьянство, заложившее прочные основы высокого урожая в дни победного окончания Великой Отечественной войны, отлично понимает это. Ведь от успешной подготовки и проведения уборки зависит дальнейшее укрепление военно - экономической мощи нашего социалистического государства, благосостояние колхозов и колхозников. И не случайно поэтому в передовых колхозах и МТС, не дожидаясь окончания сева, сразу же начали готовиться к уборке. В Пионерской МТС (директор тов. Цуканов), например, ремонт комбайнов начали еще в зимние дни. Успешно готовят комбайны во второй Рязанской МТС (директор тов. Бурцев), Калинкинской (директор тов. Носков) и Ново-Бокинской (директор тов. Петраков).

Все же в целом по области ремонт комбайнов, молотилок и других уборочных машин развертывается крайне неудовлетворительно. Основная причина такого положения заключается в серьезных недостатках руководства со стороны районных партийных, советских и земельных органов делом ремонта уборочных машин. Повторяются ошибки прошлого года, допускается нетерпимая очередность в сельскохозяйственных работах: в наступившие решающие дни ремонта в мастерских многих МТС и совхозов нет боевого напряжения в работе.

Особенно неблагополучно с ремонтом комбайнов в Федоровской, Тумской и Ново - Деревенской МТС. Директора тт. Разоренов, Карпунюшкин и Аверин откладывают их подготовку со дня на день. Уроки плохой работы комбайнов в прошлом году не пошли им впрок.

Неорганизованность на ремонте серьезно тормозит подготовку комбайнов. Более того, значительная часть комбайнеров, штурвальных, механиков по сельхозмашинам и машинистов занята другими работами и до сих пор не привлечена к ремонтным работам.

Райкомы партии, райисполкомы и директора МТС и совхозов обязаны быстро устранить все недостатки в руководстве подготовкой комбайнов, молотилок и других уборочных машин и добиться того, чтобы график ремонта строго выполнялся. Особое внимание должно быть уделено качеству.

От гибкости и оперативного руководства райкомов партии и партийных организаций МТС и совхозов подготовкой к уборке теперь зависит успешный ремонт уборочных машин. Глубоко вникая в положение дела в мастерских, надо во-время приходить на помощь отстающим, шире популяризировать опыт передовых.

Велика роль областного земельного отдела в распространении передового опыта. К сожалению, он не выполняет этой почетной задачи. В Можарской МТС наладили поделку пальцев к моторам комбайнов. В Ряжской МТС успешно производятся кольца из отработанных гильз трактора У-2. Работники же областного земельного отдела только ведут общие разговоры об изготовлении на месте дефицитных частей к комбайнам и мало заботятся об ускорении ремонта моторов, и передаче опыта изготовления запасных частей к ним.

Ремонтные предприятия области крайне плохо справляются со своими задачами. Из 239 моторов, завезенных из МТС в МТМ и на ремзаводы, отремонтировано всего лишь 15 моторов. Неужели управляющего областным ремтрестом тов. Киричкова не беспокоит такое тревожное положение? Очевидно, нет. Если бы он проявлял заботу о моторах к комбайнам, то находящийся под боком облремтреста Рязанский моторо-ремонтный завод работал бы лучше, не делал брака.

Самым эффективным методом ремонта комбайнов является бригадно - узловой метод, который дает возможность максимально поднять производительность труда, повысить качество ремонта, наиболее правильно и экономно использовать материалы и запасные части. Этот метод должен получить в наших МТС и совхозах широкое распространение.

Наряду с хорошей подготовкой такой совершенной уборочной машины, как комбайн, следует обратить серьезное внимание на ремонт жаток, изыскание необходимого количества кос, серпов и другого необходимого мелкого уборочного инвентаря. Практика прошлых лет показала, что там, где не уделялось внимание подготовке простейшего уборочного инвентаря, там затягивались полевые работы.

Уже сейчас следует позаботиться о кадрах комбайнеров и штурвальных. Только в умелых руках полевой корабль послушен. Сейчас самое благоприятное время подготовки кадров для уборочных машин. Надо принять все меры к тому, чтобы каждая машина была обеспечена опытным водителем, способным наладить ее безотказную работу.

Своевременная и доброкачественная подготовка комбайнов, молотилок и простейших уборочных машин — залог успешного проведения уборки богатого урожая.

Отлично отремонтируем комбайны, молотилки и другие уборочные машины, обеспечим успешную уборку урожая, урожая победы!

Указ Президиума Верховного Совета СССР

О награждении орденом Ленина редактора газеты „Правда" Поспелова П. Н.

За успешную работу в области печати в период Великой Отечественной войны наградить орденом Ленина редактора газеты «Правда» Поспелова Петра Николаевича.

Председатель Президиума Верховного Совета СССР
М. КАЛИНИН.

Секретарь Президиума Верховного Совета СССР
А. ГОРКИН.

Москва, Кремль.
13 июня 1945 г.

Прибытие в Москву Президента Крайовой Рады Народовой Польской Республики г-на Б. Берута, Премьер-Министра Временного Правительства Польской Республики г-на Э. Осубка-Моравского, Заместителя Премьер-Министра г-на В. Гомулка и члена Президиума Крайовой Рады Народовой г-на В. Ковальского

13 июня в Москву прибыли для консультации о реорганизации Временного Польского Правительства Президент Крайовой Рады Народовой Польской Республики г-н Б. Берут, Премьер-Министр Временного Правительства Польской Республики г-н Э. Осубка-Моравский, Заместитель Премьер-Министра г-н В. Гомулка и член Президиума Крайовой Рады Народовой г-н В. Ковальский.

На Центральном аэродроме тт. Б. Берута, Э. Осубка - Моравского, В. Гомулка и В. Ковальского встречали Заместитель Председателя Совета Народных Комиссаров СССР и Народный Комиссар Иностранных Дел СССР В. М. Молотов, Заместитель Народного Комиссара Обороны СССР генерал армии И. А. Булганин, Заместитель Народного Комиссара Иностранных Дел СССР А. Я. Вышинский, Секретарь Президиума Верховного Совета СССР А. Ф. Горкин, Заместитель Председателя Московского Совета М. А. Яснов, Комендант г. Москвы генерал-лейтенант К. Р. Синилов, Заведующий Протокольным Отделом НКИД СССР Ф. Ф. Молочков, Заведующий 4-м Европейским Отделом НКИД СССР А. Н. Абрамов и другие.

Прибывших также встречали состав Польского Посольства во главе с Послом г-ном З. Модзелевским, Посол Италии г-н Ц. Кварони, Посланник Швеции г-н С. Седерблюм, представитель Болгарии г-н Д. Михалчев, Временный Поверенный в Делах Чехословацкой Республики г-н Я. Гнидзо, Временный Поверенный в Делах Французской республики г-н П. Шарпантье, Первый Секретарь Югославского Посольства г-н Р. Николаевич, Начальник Военной Миссии Чехословацкой Республики бриг. генерал Г. Пика, а также находящийся проездом в Москве направляющийся в Польшу Представитель Шведского Правительства г-н К. Энг и другие.

При встрече был выстроен почетный караул и были исполнены государственные гимны Польши и СССР.

Аэродром был украшен польскими и советскими флагами.

Указ Президиума Верховного Совета РСФСР

О награждении многодетных матерей орденами „Материнская слава" и медалями „Медаль материнства" по Рязанской области

(Продолжение. Начало см. в номерах от 21 апреля, 6, 16, 19, 29 мая и 5 июня)

Матерей, родивших и воспитавших пять детей
МЕДАЛЬЮ «МЕДАЛЬ МАТЕРИНСТВА» II СТЕПЕНИ

142. **Ермилову Марию Николаевну**—колхозницу колхоза «Заря жизни» Ново-Деревенского района.
143. **Ерошкину Афанасию Яковлевну** — колхозницу колхоза «Пробуждение» Каверинского района.
144. **Ефанову Елену Фатеевну** —колхозницу колхоза имени Ленина Каверинского района.
145. **Ефимову Надежду Ивановну** — колхозницу, село Юраково Семионовского района.
146. **Ефимочкину Василису Степановну** — колхозницу, деревня Ветчаны Тумского района.
147. **Ефремову Анну Федоровну**—колхозницу колхоза «Красный пахарь» Кораблинского района.
148. **Ефремову Марию Федоровну** — колхозницу, село Копнино Чучковского района.
149. **Жданову Анастасию Леонтьевну** — колхозницу, село Павелка Трубетчинского района.
150. **Жданову Евдокию Федоровну** — колхозницу колхоза имени Максима Горького Трубетчинского района.
151. **Жданову Марию Михайловну** — колхозницу, село Павелка Трубетчинского района.
152. **Жуликову Екатерину Дмитриевну** — колхозницу колхоза имени Чапаева Пронского района.
153. **Жульнову Евгению Андреевну**—колхозницу колхоза имени Ворошилова Мервинского района.
154. **Жучкину Пелагею Михайловну** — колхозницу колхоза «Верный путь» Семионовского района.
155. **Зайцеву Александру Петровну**—колхозницу колхоза имени Ворошилова Шиловского района.
156. **Зайцеву Наталию Семеновну** — колхозницу, деревня Федновка Ново-Деревенского района.
157. **Замешаеву Марию Павловну** — колхозницу колхоза «Победа» Чучковского района.
158. **Запруднову Татьяну Петровну**—колхозницу колхоза «Светлый путь» Тумского района.
159. **Захаркину Пелагею Кузьминичну** — колхозницу колхоза «Красный пахарь» Ухоловского района.
160. **Захарову Анну Васильевну** — колхозницу колхоза «1-е Мая» Бельковского района.
161. **Захарову Меланию Антоновну** — колхозницу колхоза имени Молотова Чучковского района.
162. **Зеленеву Надежду Андреевну** — колхозницу колхоза «Новый путь» Захаровского района.
163. **Зеленину Марию Григорьевну** — колхозницу колхоза имени Кирова Ухоловского района.
164. **Зимину Елену Ивановну** —колхозницу колхоза «Новая жизнь» Шиловского района.
165. **Золотову Марию Михайловну** — колхозницу колхоза «Искра» Тумского района.
166. **Иванкину Пелагею Васильевну** — колхозницу колхоза «Красный Октябрь» Чучковского района.
167. **Иванову Александру Акимовну**—колхозницу колхоза «Октябрь» Тумского района.
168. **Иванову Анастасию Петровну** — колхозницу, село Агламазово Кораблинского района.
169. **Ивлеву Матрену Михайловну** — колхозницу, село Колыбельское Колыбельского района.
170. **Ивушкину Евдокию Елизаровну**—колхозницу колхоза «Новый быт» Ново-Деревенского района.
171. **Игнатову Екатерину Авдеевну** — колхозницу колхоза имени Дзержинского Тумского района.
172. **Изранцеву Татьяну Калиновну** — колхозницу колхоза «Доброволец» Шиловского района.
173. **Ильину Анастасию Федоровну** — колхозницу колхоза «Красный Октябрь» Трубетчинского района.
174. **Исаеву Варвару Титовну** —колхозницу колхоза «Парижская Коммуна» Чучковского района.
175. **Исаеву Евдокию Кирилловну** — колхозницу, село Делеховое Колыбельского района.
176. **Калинину Аграфену Степановну**—колхозницу колхоза «Новая деревня» Солотчинского района.
177. **Калинину Татьяну Яковлевну** — колхозницу колхоза «Искра» Ухоловского района.
178. **Калинкину Анну Андреевну** — колхозницу колхоза «Красный пахарь» Ново-Деревенского района.
179. **Калинову Ирину Семеновну** — колхозницу колхоза «1-е Мая» Чучковского района.
180. **Калугину Елену Васильевну** — колхозницу колхоза имени Карла Маркса Ново-Деревенского района.
181. **Калужину Татьяну Ивановну** — колхозницу колхоза «Красный Октябрь» Данковского района.
182. **Канаеву Елену Дмитриевну** — колхозницу, деревня Девалки Чернавского района.
183. **Караваеву Василису Матвеевну**—колхозницу колхоза «Новый путь» Тумского района.
184. **Карамнову Софию Александровну** колхозницу колхоза «Многополье» Ново-Деревенского района.
185. **Кареву Лукерью Сергеевну**—колхозницу колхоза «Делегатка» Тумского района.
186. **Карих Пелагею Петровну** — домашнюю хозяйку, село Сторожевое Данковского района.
187. **Карпушкину Екатерину Михайловну** — колхозницу колхоза имени Молотова Чучковского района.
188. **Карпушеву Акулину Алексеевну** —колхозницу, село Лихунино Тумского района.
189. **Кашенцеву Марию Ивановну** — колхозницу колхоза «Победа Октября» Семионовского района.
190. **Кашину Степаниду Яковлевну**—колхозницу колхоза «Красный Октябрь» Чучковского района.
191. **Кирсанову Дарию Гавриловну** — колхозницу колхоза «Путеводитель» Ново-Деревенского района.
192. **Климанову Акулину Михайловну** — колхозницу колхоза «Новая жизнь» Тумского района.
193. **Клюеву Анастасию Ивановну** — колхозницу колхоза «Об'единение» Чучковского района.
194. **Клюеву Анну Павловну**—колхозницу колхоза «Победа» Чучковского района.
195. **Кобзеву Веру Михайловну**—колхозницу колхоза «Достижение» Солотчинского района.
196. **Ковешникову Александру Степановну** — колхозницу колхоза имени Кирова Данковского района.
197. **Когтеву Агриппину Евсеевну** — колхозницу колхоза имени Кирова Бельковского района.
198. **Козлову Анну Илларионовну** — колхозницу колхоза «Красный пахарь» Ухоловского района.
199. **Козлову Вассу Афанасьевну** — колхозницу колхоза «Достижение» Солотчинского района.
200. **Козыреву Евдокию Ивановну** — колхозницу колхоза «Красная дубрава» Пронского района.
201. **Колачеву Афимию Степановну**—колхозницу колхоза «Достижение» Солотчинского района.
202. **Коледенкову Матрену Ивановну** — колхозницу колхоза «Маяк Ильича» Ухоловского района.
203. **Колобанову Анисию Петровну** — колхозницу колхоза «Победитель» Ново-Деревенского района.
204. **Колобанову Евдокию Дмитриевну** —колхозницу колхоза «Победитель» Ново-Деревенского района.
205. **Колоскову Зинаиду Васильевну** — колхозницу колхоза «9-е января» Захаровского района.
206. **Колыванову Марию Платоновну** —колхозницу, село Истобное Колыбельского района.
207. **Колыхалову Елену Андреевну** — колхозницу, село Павелка Трубетчинского района.
208. **Комарову Александру Петровну**—колхозницу, село Ново-Березово Каверинского района.
209. **Комарову Екатерину Петровну**—колхозницу колхоза «Об'единение» Чучковского района.
210. **Кондрашеву Прасковью Николаевну**—колхозницу колхоза имени Буденного Ухоловского района.
211. **Конякину Евдокию Матвеевну**—колхозницу, деревня Александровка Чучковского района.
212. **Корешкову Устинью Антоновну** —колхозницу, село Новое Романово Каверинского района.
213. **Корневу Марфу Петровну**—колхозницу, село Крутое Колыбельского района.
214. **Королеву Анастасию Васильевну** —колхозницу колхоза «Красный пахарь» Захаровского района.
215. **Королеву Ксению Денисовну** — колхозницу колхоза «9-е января» Захаровского района.
216. **Королеву Прасковью Анисимовну** — колхозницу колхоза имени Кирова Бельковского района.
217. **Коротаеву Татьяну Степановну** —колхозницу колхоза имени Молотова Чучковского района.
218. **Корякину Пелагею Иосифовну**—колхозницу колхоза «1-е Мая» Бельковского района.
219. **Косареву Ксению Илларионовну** — колхозницу, деревня Харабрино Тумского района.
220. **Космачеву Матрену Никитичну**—колхозницу колхоза имени Сталина Семионовского района.
221. **Кострюкову Степаниду Дмитриевну**—колхозницу колхоза имени Димитрова Ново-Деревенского района.
222. **Костюхину Евдокию Кирилловну** — колхозницу, деревня Дивалки Чернавского района.
223. **Котову Анну Васильевну** —колхозницу, село Троицкое Захаровского района.
224. **Котышеву Ирину Васильевну**—колхозницу, село Чучково Чучковского района.
225. **Кочеткову Евдокию Михайловну** — колхозницу колхоза «Красный Октябрь» Чучковского района.
226. **Красникову Марию Васильевну**—колхозницу колхоза «Курган» Пронского района.
227. **Краснову Александру Яковлевну** — колхозницу, село Ново-Березово Каверинского района.
228. **Красных Марию Уласовну**—колхозницу, село Крутое Колыбельского района.
229. **Крыканову Пелагею Ивановну** — колхозницу колхоза «Победа» Чучковского района.
230. **Крысанову Ульяну Ивановну** — колхозницу колхоза имени 8-го марта Ерахтурского района.
231. **Кувшинову Евдокию Яковлевну**—колхозницу колхоза «Путь Ленина» Захаровского района.
232. **Кудимову Дарию Васильевну** — колхозницу колхоза «Новая жизнь» Ерахтурского района.
233. **Кудряшеву Анну Александровну** —колхозницу колхоза имени Чапаева Пронского района.
234. **Кудряшеву Пелагею Павловну**—работницу завода, Каверинский район.
235. **Кузину Матрену Яковлевну** — колхозницу колхоза имени 8-го марта Чучковского района.
236. **Кузнецову Анастасию Петровну** — колхозницу колхоза «Красная заря» Тумского района.
237. **Кузнецову Домну Васильевну** — колхозницу колхоза «Пробуждение» Каверинского района.
238. **Кузнецову Елену Терентьевну**—колхозницу, село Волчье Трубетчинского района.
239. **Кузнецову Ольгу Александровну** — колхозницу колхоза имени Буденного Колыбельского района.
240. **Кулагину Екатерину Павловну**—колхозницу колхоза «Искра» Кораблинского района.
241. **Кулешову Татьяну Петровну** — колхозницу колхоза имени Ворошилова Мервинского района.
242. **Куликову Марию Ивановну**—домашнюю хозяйку, село Гусь-Железный Бельковского района.
243. **Куликову Ольгу Андреевну**—домашнюю хозяйку, рабочий поселок Тума Тумского района.
244. **Кулишову Василису Тимофеевну** — колхозницу, деревня Сергеевка Шиловского района.
245. **Культинову Евдокию Григорьевну** —колхозницу колхоза «Красный восход» Тумского района.
246. **Купцову Марфу Матвеевну** — колхозницу колхоза «Пятилетка» Чернавского района.
247. **Куракину Прасковью Андреевну** —колхозницу, село Юшта Шиловского района.
248. **Куренкову Анастасию Павловну** —колхозницу колхоза «Луч» Ново-Деревенского района.
249. **Куропаткину Домну Степановну** —колхозницу колхоза «Делегатка» Тумского района.
250. **Кутасову Варвару Тихоновну** — колхозницу колхоза «Красный Октябрь» Чучковского района.
251. **Лаврову Акулину Андреевну** — колхозницу, село Лубна Трубетчинского района.
252. **Лазареву Марию Семеновну** — колхозницу, село Ново-Березово Каверинского района.
253. **Лапину Анну Нестеровну**—колхозницу колхоза «Путь Ильича» Чучковского района.
254. **Ларину Анну Семеновну**—колхозницу колхоза имени Димитрова Ново-Деревенского района.
255. **Ларину Ксению Степановну** — колхозницу колхоза имени Димитрова Ново-Деревенского района.
256. **Лебедеву Софию Александровну** — колхозницу колхоза «Достижение» Солотчинского района.
257. **Леванову Александру Семеновну** —колхозницу колхоза «1-е Мая» Чучковского района.
258. **Левину Анну Егоровну**—колхозницу, село Серовское Каверинского района.
259. **Левину Прасковью Евсеевну** — колхозницу, село Суховка Чучковского района.
260. **Липатову Елену Семеновну** — колхозницу колхоза «Красный пахарь» Ново-Деревенского района.
261. **Липатову Прасковью Сергеевну** — работницу Благовского сельпо, Ново-Деревенский район.
262. **Лисенкову Феодосию Антоновну** —колхозницу колхоза «Достижение» Солотчинского района.
263. **Лисицину Февронью Федоровну** — колхозницу колхоза имени Красной Армии Ерахтурского района.
264. **Лисютину Ирину Захаровну** — колхозницу колхоза «Красный ударник» Ухоловского района.
265. **Ломовицкую Прасковью Андреевну**—колхозницу колхоза «Заря» Ново-Деревенского района.
266. **Лоханкову Евдокию Михайловну** — колхозницу колхоза имени Красной Армии Ерахтурского района.
267. **Луканькину Наталию Фадеевну** — колхозницу колхоза «Новый путь» Шиловского района.
268. **Лунашеву Елизавету Владимировну**—колхозницу, село Уткино Тумского района.
269. **Лукашову Татьяну Семеновну**—колхозницу колхоза имени Калинина Ухоловского района.
270. **Лукину Варвару Ильиничну** — колхозницу колхоза «Луч» Ново-Деревенского района.
271. **Лукьянову Марию Степановну**—колхозницу колхоза «Красный боец» Трубетчинского района.
272. **Лутову Прасковью Михайловну**—колхозницу, село Юшта Шиловского района.
273. **Лучинкину Евдокию Тихоновну** — колхозницу колхоза «Красное знамя» Колыбельского района.
274. **Майорову Анну Ивановну**—колхозницу, деревня Богородское Пронского района.
275. **Майорову Наталию Семеновну** — домашнюю хозяйку, рабочий поселок Тума Тумского района.
276. **Макарову Анну Матвеевну**—колхозницу колхоза имени Кирова Данковского района.
277. **Макарову Марию Петровну**—колхозницу колхоза имени Ленина Кораблинского района.
278. **Макарову Феодосию Дмитриевну** —колхозницу колхоза «Путь Ильича» Чучковского района.
279. **Максюкову Прасковью Алексеевну**—колхозницу колхоза «Серп и молот» Тумского района.
280. **Малахову Пелагею Тихоновну**—колхозницу колхоза «8-е марта» Ерахтурского района.
281. **Малахову Прасковью Федоровну** —колхозницу колхоза «8-е марта» Ерахтурского района.
282. **Маликову Василису Тимофеевну** —колхозницу колхоза «Парижская Коммуна» Чучковского района.
283. **Малявину Софию Иосифовну**—колхозницу колхоза имени Калинина Пронского района.
284. **Мамееву Татьяну Андреевну** — колхозницу, село Аносово Тумского района.
285. **Маркину Ирину Никитичну**—колхозницу колхоза имени 1-го Мая Тумского района.
286. **Мартынушкину Марию Алексеевну**—колхозницу колхоза «Маяк» Чучковского района.
287. **Масаеву Степаниду Михайловну** —колхозницу колхоза «Делегатка» Тумского района.
288. **Маслову Акулину Ивановну**—колхозницу колхоза имени Серафимовича Ново-Деревенского района.
289. **Мелешину Анну Григорьевну**—колхозницу колхоза «Маяк» Чучковского района.
290. **Мелихову Елизавету Ильиничну** —колхозницу колхоза «Красный восход» Тумского района.
291. **Мельникову Екатерину Ивановну** —колхозницу колхоза «Дружная семья» Кораблинского района.
292. **Мещерякову Прасковью Романовну**—колхозницу колхоза имени Ворошилова Ново-Деревенского района.
293. **Минаеву Наталию Николаевну**—колхозницу колхоза имени 1-го Мая Каверинского района.
294. **Минакову Клавдию Дмитриевну** —колхозницу колхоза имени Ворошилова Колыбельского района.
295. **Миняеву Пелагею Иосифовну**—колхозницу колхоза «Новая жизнь» Шиловского района.
296. **Миронову Наталию Александровну**—домашнюю хозяйку, село Стрельцы Данковского района.
297. **Миронову Пелагею Ивановну**—колхозницу, село Стрельцы Данковского района.
298. **Митину Александру Семеновну**—колхозницу колхоза «Пробуждение» Каверинского района.
299. **Митрофанову Ефросинию Федоровну**—колхозницу, деревня Чачино Ново-Деревенского района.
300. **Митрофанову Пелагею Николаевну**—колхозницу колхоза имени 8-го марта Чучковского района.
301. **Митрохову Марию Васильевну**—колхозницу колхоза «Искра» Тумского района.
302. **Михалову Аграфену Викторовну** —колхозницу колхоза «Делегатка» Тумского района.
303. **Мишенину Ирину Леонтьевну**—колхозницу колхоза имени Ворошилова Ухоловского района.
304. **Мишину Анну Титовну**—колхозницу колхоза «Новая жизнь» Тумского района.
305. **Менину Аграфену Константиновну**—колхозницу, село Серзево Кораблинского района.
306. **Мордвинкину Евдокию Васильевну**—колхозницу колхоза «Заря» Шиловского района.
307. **Морозову Марию Андреевну**—колхозницу колхоза «Новая жизнь» Кораблинского района.
308. **Мурзину Клавдию Васильевну**—колхозницу, село Чучково Чучковского района.
309. **Мурихину Ольгу Кузьминичну**—домашнюю хозяйку, село Гусь-Железный Бельковского района.
310. **Мухину Екатерину Степановну** —колхозницу колхоза имени Чапаева Ново-Деревенского района.
311. **Мячину Анастасию Ивановну**—колхозницу, село Делеховое Колыбельского района.
312. **Нагайцеву Дарию Ивановну**—колхозницу колхоза имени Кирова Ухоловского района.
313. **Назарову Марию Михайловну**—колхозницу колхоза «Возрождение» Кораблинского района.
314. **Некрасову Александру Петровну** —колхозницу колхоза имени Сталина Колыбельского района.
315. **Нестеркину Веру Игнатьевну**—колхозницу колхоза «Достижение» Солотчинского района.
316. **Нестерову Анну Матвеевну**—колхозницу колхоза «Красный Октябрь» Чучковского района.
317. **Нестерову Татьяну Алексеевну**—колхозницу, село Лихунино Тумского района.
318. **Никашову Пелагею Никифоровну** —колхозницу колхоза «Путь Ильича» Чучковского района.
319. **Никишину Александру Тимофеевну**—колхозницу колхоза «Ударник» Колыбельского района.
320. **Никонову Пелагею Николаевну**—колхозницу колхоза имени 8-го марта Чучковского района.
321. **Никулину Евдокию Алексеевну**—колхозницу, деревня Федновка Ново-Деревенского района.
322. **Никулину Елену Васильевну**—колхозницу, село Суховка Чучковского района.
323. **Новичкову Александру Васильевну**—колхозницу колхоза «Правда» Чернавского района.
324. **Облочкову Надежду Александровну**—колхозницу колхоза имени Ворошилова Семионовского района.
325. **Об'едкову Аграфену Николаевну** —колхозницу, деревня Свистовка Ново-Деревенского района.

(Продолжение следует)

Артели кооперсоюза увеличивают выпуск товаров ширпотреба

За годы великой Отечественной войны работники кооперации инвалидов оказали большую помощь Красной Армии в снабжении ее обмундированием, вещевым имуществом. Вместе с тем они выпускали товары широкого потребления для нужд населения.

По сравнению с 1940 годом артели кооперсоюза почти вдвое увеличили выпуск продукции. Создано 18 новых артелей, значительно увеличилось число мастерских.

Сейчас перед работниками кооперации инвалидов поставлена ответственная задача по удовлетворению нужд населения в товарах широкого потребления. Они должны и этом году выпустить товаров ширпотреба на 10 миллионов рублей, дать их больше чем в прошлом году на 1.300 тысяч рублей. Они выпустят 280 тысяч метров хлопчатобумажной ткани, 47 тысяч пар чулок и носков, на 600 тысяч рублей отремонтируют одежды, произведут ремонт 48 тысяч пар обуви, сделают новой обуви 8 тысяч пар, выработают в своих мастерских 140 тысяч пеленок мягких конвертов, на полмиллиона рублей выпустят мебели, отремонтируют 1000 пахотных хомутов.

Надо сказать, что большинство артелей немного справляется с поставленной задачей. За пять месяцев этого года артели выработали продукции почти на 4 миллиона рублей, в том числе товаров ширпотреба на 3.840 тысяч рублей.

Раненбургская артель «Красное знамя» (председатель т. Енихина) выполнила пятимесячный план на 120 процентов. За последние годы она значительно расширила производство. Открыты новые цеха, освоены новые виды изделий. Сасовская артель «Труженик» выпустила продукции на 35 процентов больше плана за 5 месяцев. Успешно справляются с заданием ижевская артель имени Ленина (председатель т. Тараскин), касимовская «Искра» (председатель т. Алексов). Они перевыполнили план пяти месяцев на 25 процентов. На 34 процента больше плана дала продукции бельковская артель «Правда» (председатель т. Савчков).

Однако есть артели, которые не справляются с производственной программой. Данковская артель «Красный гончар» план пяти месяцев выполнила лишь на 74 процента. Артель испытает большое количество гончарной посуды, не использует местное сырье, материал. Не выполнила пятимесячный план и сапожковская артель «Отрада».

Председатели ряда артелей плохо борются за качество выпускаемой продукции. Спасская артель «Окская переправа» изготовляет плохую обувь. Низкое качество швейных изделий и обуви дает рязанская артель «Индпромкомбинат» (председатель т. Трофимова). Артель не выполняет и плана. Валеная обувь, изготовляемая рыбновской артелью имени 18 партсъезда и сараевской имени Трудящихся, также отличается плохим качеством.

В прошлом году были организованы вновь Мервинская, Милославская, Льговская, Трубетчинская Борковская артели. Они до сих пор не имеют помещений для производственных мастерских, поэтому медленно развертывают работу, мало выпускают продукции. Райсоюзкомы не предоставляют им помещений под мастерские и общежития.

Задача работников кооперации инвалидов — удовлетворить возросшие требования населения в товарах широкого потребления.

А. ВАНИНА.

Успехи торфяников

Почти на границе с Тамбовской областью, в двух километрах от станции Ягодное — большой овраг. На дне оврага работают тысячи людей.

Часто, когда поезд проходит через эти места, пассажиры заглядываются на то, что добыто людьми из земли. Далеко видны горы штабелей торфа. Еще больше сложено метровых куч, в которых сушится торф, недавно вынутый из земли.

Здесь на Моровском болоте хорошо подготовились и организованно начали этот сезон. Еще осенью прошлого года торфяники вырубили и выкорчевали кустарник, все, что могло мешать успешной добыче торфа.

Благодаря хорошей подготовке первые апрельские работы не добыче торфа дали высокие результаты. Месячный план добычи перевыполнен. В апреле при задании добыть 300 тонн торфа, торфяники выпули 1.400 тонн. В первый же месяц они выполнили около 5 норм. На 1.500 тонн больше задания они добыли торфа и в мае.

Отлично работают на болоте торфяницы Тырина Е. С., Куркалина К. В., Сметанникова А. В., Бердичева М. А., Сметанникова А. Г., и другие. Они систематически выполняют свое задание на 140—160 процентов.

Коллектив торфопредприятия горячо откликнулся на призыв московских торфяников о развертывании социалистического соревнования за перевыполнение плана добычи и сушки торфа. Торфяники обязались в этом году добыть сверх плана 3 тысячи тонн высококачественного торфа, а сезонный план закончить к 15 июля.

С. ГОЛИЦЫН.

Торфопредприятие «Коноваловы пчелы». Муравлинского района.

Областное соревнование тракторных бригад МТС и совхозов на 10 июня

Занимаемое место	Фамилии бригадиров	МТС и совхозы	Выработано на один условный эталонный 15-сильный трактор	Занимаемое место	Фамилии бригадиров	МТС и совхозы	Выработано на один условный эталонный трактор
1	Гармаш Д.	Рыбновская	707	69	Шелушкин Д.	Альютовская	304
2	Кондрашин И.	Рыбновская	689	70	Шебалеков И.	Шацкая	303
3	Аникко Т.	Старожиловск.	611	71	Мурашко Н.	Рязанская 2-я	300
4	Козин П.	Шелуховская	595	72	Бахирев Я.	Рязанская	298
5	Широков П.	Муравлянская	506	73	Ларюшин С.	Юрьинская	298
6	Тарасюк С.	Н. Деревенская	500	74	Колбасов С.	Б. Коровинская	298
7	Абрамов И.	Б. Коровинская	466	75	Иванкин И.	Шацкая	296
8	Самохвалов А.	Чемодановская	465	76	Ильин П.	П. Деревенская	296
9	Бортаковский И.	Можарская	463	77	Борисов П.	Муравлянская	295
10	Коновалова Е.	Мервинская	463	78	Никулина Е.	Калинковская	295
11	Юнкин Ф.	Л. Толстовская	444	79	Сапожков М.	Сасовская	294
12	Синицынов С.	Березниковская	443	80	Доронин П.	Касимовская	290
13	Лоскутов И.	Старожиловская	439	81	Криворотько С.	Рыбновская	290
14	Федина Л.	Рязанская 2-я	438	82	Сафонов С.	Б. Поповская	289
15	Чулков С.	Куймановская	435	83	Лунев Т.	Добровская	288
16	Уразова Е.	Сараевская	408	84	Лардыкина А.	Шацкая	288
17	Магогин И.	Пичкиряевская	407	85	Козлов И.	Старожиловск.	287
18	Маслов И.	Сапожковская	389	86	Кокорев Е.	Троекуровская	286
19	Чибриков А.	Сараевская	389	87	Шестеркин А.	Троекуровская	283
20	Юрков Б.	Пионерская	386	88	Струнин И.	О. Каменская	283
21	Демидов Е.	Пронская	385	89	Сазонов А.	Хрущевская	283
22	Соколов Ф.	Чемодановская	383	90	Соловых А.	Березниковская	283
23	Борисов М.	Бастановская	378	91	Михинин Ф.	Шацкий	280
24	Анохин Ф.	Данковская	378	92	Абросимов А.	Черниковская	277
25	Костылев В.	Спасская	377	93	Попова М.	Н. Чемодановск.	277
26	Кочетыгова Е.	Мервинская	377	94	Мусатов И.	Ерахтурская	277
27	Клинковская К.	Корабликовская	375	95	Семин А.	Юрьинская	276
28	Харламова А.	Н. Деревенская	373	96	Лапкин А.	Шиловская	276
29	Шамонин В.	Старожиловск.	367	97	Сенина М.	Шацкая	275
30	Аранцева М.	Шиловская	366	98	Фокин М.	Хрущевская	273
31	Галыбин Е.	Пичкиряевская	361	99	Гаврилов С.	Путятинская	274
32	Кочетков М.	Чучковская	360	100	Савин М.	Раненбургская	274
33	Карпинова А.	Захаровская	360	101	Солдатов Г.	Старожиловская	272
34	Рубан А.	Трубетчинская	355	102	Лапшин И.	Шелуховская	272
35	Поздняков А.	Берсеневская.	352	103	Лапшов	Шелуховская	271
36	Ирюнин Г.	Л. Толстовская	351	104	Киселев А.	Шацкая	270
37	Демлева К.	Рыбновская	350	105	Герасимов П.	Юрьинская	269
38	Снгаев М.	Рязанская 2-я	344	106	Митюшин В.	Спасская	269
39	Якунин М.	Васильевская	342	107	Самохин В.	«Пионер»	268
40	Петин А.	Муравлянская	339	108	Крылов Ф.	Пионерская	268
41	Воронков Т.	Муравлянская	337	109	Ширнин С.	Калинковская	268
42	Федулин Д.	Ермишинская	337	110	Козлова И.	Маратовская	267
43	Гостева М.	Васильевская	335	111	Аксенов П.	Б. Поповская	267
44	Кузнецов М.	Мервинская	334	112	Фаломеев С.	Нителинская	266
45	Иванушкина О.	Липитовская	333	113	Перов В.	Лебединская	266
46	Залогарева Е.	Ряжская	333	114	Юшкин А.	Л. Толстовская	265
47	Сейкин А.	Рязанская 2-я	332	115	Сычин М.	Воскресенская	265
48	Мигронов В.	Хрущевская	332	116	Стрекалова Л.	Корабликовская	265
49	Данкевич П.	Шелуховская	331	117	Князев В.	Добровская	265
50	Сокрутин П.	Чемодановская	330	118	Ботухов А.	Н. Деревенская	264
51	Сизанчев А.	Пионерская	330	119	Чернышов	Лебединская	264
52	Алешин И.	Хрущевская	329	120	Аникин Ф.	Захаровская	263
53	Серебрянин И.	Можарская	328	121	Болтунов П.	Политовская	263
54	Слабынцев Г.	Рыбновская	326	122	Жирнов С.	Шовская	263
55	Прибылов В.	Мервинская	321	123	Мигунов	Трубетчинская	263
56	Гуськов И.	Пионерская	319	124	Марукова А.	Красноармейск.	262
57	Шиманов Ф.	Чемодановская	318	125	Шерешев А.	Шовинская	262
58	Зубкова М.	Чучковская	317	126	Чижиков В.	Пичкиряевская	259
59	Кондауров А.	Муравлянская	316	127	Ломакин А.	Шелуховская	258
60	Крылов Д.	Пионерская	315	128	Балашов Ф.	Альютовская	258
61	Тысячников С.	Пионерская	314	129	Лазарева М.	Н. Деревенская	257
62	Клочков Н.	Пионерская	314	130	Валентинова П.	«Прогресс»	256
63	Кузьмин Д.	Троекуровская	314	131	Гаврилин С.	Заболотовская	255
64	Селиванов И.	Л. Толстовская	313	132	Гришин И.	Рыбновская	254
65	Шабанов С.	Трубетчинская	312	133	Макаркин И.	Юрьинская	252
66	Кузин Д.	Красноармейск.	307	134	Калитин Г.	Ряжская	252
67	Антонов С.	Рязанская 1-я	306	135	Фомин А.	Кольбасская	252
68	Тусулков И.	Ряжская	304	136	Котов Е.	Пионерская	251
				137	Ремин Д.	Ижевская	251

ПРИМЕЧАНИЕ: Тракторные бригады тт. Котышова, Самошкина, Ивлиева, Атаманова, Панкова, Анисова, Хромина И., Бойнова-Котеткиной, Дупина, Скопинского, Погорелкина, Серякова, Аксенова, Цукалова, Панькина, Нешкиной, Галкина, Хромина Н., Проскурякова, Гринь, Лунева А., Назарковой, Полубояринова, Пенкратова, Пискун, Антохина, Волдина, Сухова, Банькова, Котова С., Поршонок, Гарднева, Лебедева, Полякова, Ульянова, Полторецкого, Прялина, Крутова, Золина, Татаринова, Черныпова В., Лупанина, Салихова, Лычагина, Федорова, Шатилова, Нилкиной, Голубева, Черемшинской, Жалейко, Рязанцева, Калашниковой, Титова, Ларина, Шишкова, Павтелеева, Лемина, Алексанина, Огнечкина, Сморкалина, Горбачевой, Федюнина, Точилкина, Строчкова, Старопойтова, Давыдова, Пахомова, Карекукова, Яковлева, Лалуева, Щербакова, Забалуева, Шухалкого, Кузнецова С., Захарова, Кирилина, Хрестюхина, Третьякоевой, Овчинникова, Исакоевой, Фролкина, Зиновьева, Милинова, Кузнецова В., Шеглеева, Мерзликина, Балабанова, Егорцева, Ганькиной, Батухина, Глазкова, Солодова, Канавлыкина, Симакова, Ситаева В., Шевкова, Гусевой, Пузина, Сусова, Лисицына, Карпуниной, Родькина, Терешкиной, Таран, Полукарова, Куракова, Ларина, Савина Г., Семина, Мохначевой, Тагунова, Глазунова, Аксеновой, Жигулина, Сушицкого, Алексеева, Сититова П., Ветрова, Краснова, Носалина, Мотальщиной, Гришиной, Куроткина, Трушакова, Решина, Шлыпина, Абрамова И., Фомина И., Черешнева, Сергеева, Пинкова, Алференке, Ртищева, Косоротова, Лялина, Мишина, Семеновой, Сиврыкина, Сенертарева, Катасонова, Жданович, Бессонова, Фаткина, Бурдева, Вихрова, Плюхина А., Абрамовой О., Милехина, Суворовой, Букэ, Дорофеева, Ивануткина, Бобровского, Зеленчукиной, Фомичева Е., Филатова, Быковой, Игнатовой, Авилкина, Иноземцева, Романова, Качаева, Ситникова В., Варварина. Ишова — выработали на один условный 15-сильный трактор менее 250 гектаров.

РЯЗАНЬ—СУМЫ

Соревнование двух бригад

К 10 июня бригада Дарьи Гармаш выработала каждым трактором в среднем по 707 гектаров.

Бригада Ульяны Коротич из Либединской МТС, Сумской области, Украинской ССР, вспахала каждым трактором 677 гектаров. Экономия горючего составила 61 центнер.

★

ДВЕ ГОДОВЫХ НОРМЫ

Тракторные бригады Д. Гармаш и И. Кондрашина из Рыбновской МТС 12 июня выполнили две годовых нормы.

Бригадой Гармаш вспахано 2.243 гектара, сэкономлено 6.228 килограммов горючего. Бригадой Кондрашина выработано 2.123 гектара, экономия горючего составляет 4.798 килограммов.

★

По следам неопубликованных писем

В колхоза «Победа» Быкушинского сельсовета, Касимовского района, поступило письмо, в котором говорилось о растрате колхозных средств председателем артели С. И. Сурковым.

Райком партии, куда было направлено письмо, сообщил, что при проверке факты подтвердились. Сурков исключен из партии, снят с работы и привлекается к уголовной ответственности.

В одном из писем в редакцию встретились неправильные действия председателя Конобеевского сельсовета, Троекуровского района, Сидоровой и незаконное присвоение ею государственных денег.

Письмо нами было направлено в райисполком. При проверке факты подтвердились. Сидорова снята с работы и материал передан прокурору для привлечения ее к ответственности.

Заявление тов. Громыко

САН-ФРАНЦИСКО. (Спец. корр. ТАСС). Председатель советской делегации на конференции Объединенных Наций в Сан-Франциско Громыко сделал 12 июня специальное заявление для печати, которое гласит:

«Недавно часть американской прессы и радио опубликовали так называемое заявление «советского представителя», якобы переданное агентству Юнайтед Пресс и касающееся комментария пятого четырьмя приглашающими державами и Францией 7 июня относительно процедуры голосования в Совете безопасности. Это «заявление», распространенное агентством Юнайтед Пресс, пытается выразить отношение делегации Советского Союза к результатам обсуждения формулы голосования четырьмя приглашающими державами и Францией. «Заявление» было опубликовано в газете «Сан-Франциско кроникл» и в некоторых других газетах, а также цитировалось помощником государственного секретаря господином Маклиш в его выступлении по радио в субботу 9 июня.

Я желаю заявить, что советская делегация не делала подобного заявления. В связи с этим необходимо довести до сведения общественного мнения, что так называемое «заявление» является фикцией и что делегация не может быть ответственной за это «заявление».

Письмо Шубашича послам США и Великобритании

БЕЛГРАД, 12 июня (ТАСС). Сегодня в печати опубликовано сообщение агентства Танюг о том, что министр иностранных дел Югославии Шубашич передал послам США и Великобритании заявление правительства по поводу подписания военного соглашения по вопросу о военной оккупации Словенского Приморья.

Югославское правительство, говорится в письме, «полностью отдает себе отчет в том, насколько сильно поранены интересы и чувства югославского населения в Триесте, Истрии и Словенском Приморье, а также всего югославского народа в связи с тем фактом, что по требованию наших союзников большая часть югославской армии должна быть отведена с территорий, освобожденных от ига преступника ценой столь многих жертв, не говоря уже о том, что пойти все эти места, за исключением Триеста, заселены главным образом югославами. Тем не менее, югославское правительство признало этот решение, чтобы со своей стороны избежать какого-либо повода для возможных столкновений, чтобы сохранить братство совзного оружия, достигнутое в кровавой борьбе, и чтобы гарантировать укрепление мира в Европе путем поощрения и укрепления хороших отношений с союзниками».

Правительство демократической федеративной Югославии уверено в том, что его решение ни в коей мере не причинит ущерба обоснованным национальным требованиям Югославии или требованиям населения Триеста, Истрии и Словенского Приморья, которое в ходе этой войны поднялось на борьбу против общих врагов — фашистской Италии и нацистской Германии и самым красноречивым образом доказало свое желание войти в состав демократической федеративной Югославии, принеся огромные жертвы в интересах дела союзников».

В письме говорится, что, как надеется югославское правительство, приняты меры к тому, чтобы гарантировать интересы местного словенского населения и Югославии при составлении детальных условий, требуемых в военном соглашении. Югославские власти никого не выселяли, не конфисковали ничьей собственности и никого не подвергали арестам, за исключением военных преступников и видных фашистов.

О частичном отводе американских войск из советской оккупационной зоны в Германии

БЕРЛИН, 13 июня. (ТАСС). 13 июня с утра Командование американских экспедиционных сил стало отводить американские войска, в районе города Хемниц к западу от линии соприкосновения с войсками Красной Армии. Отвод совершен на фронте в 50 километров и в глубину от 10 до 20 километров.

Наши войска, продвигаясь вслед за американскими войсками, вышли на восточный берег реки Мульде до города Ибихау и южнее вступили в города Кирцберг и Штоллеберген.

На других участках войска союзников еще не начинали отвод своих войск из зоны, подлежащей оккупации советскими войсками.

Новое заявление Бонами об отставке

РИМ, 13 июня. (ТАСС). Председатель совета министров Иваное Бономи, представивший в прошлую пятницу прошение об отставке и согласившийся отложить ее на несколько дней, снова вернулся к своему предложению. Вчера вечером он был принят королем Италии, которому вручил отставку правительства. Правитель Италии возвращает от принятия каких-либо решений. Правительство продолжает свои деятельность.

Приказы военной администрации по управлению советской зоной оккупации в Германии

БЕРЛИН, 11 июня. (ТАСС). Здесь опубликованы приказы об организации военной администрации по управлению советской зоной оккупации в Германии, а также о разрешении образования и деятельности всех антифашистских партий и объединения в свободные профессиональные союзы.

В изданном 9 июня приказе № 1 об организации военной администрации по управлению советской зоной оккупации в Германии говорится:

«Настоящим доводится до всеобщего сведения нижеследующее:

1) Для осуществления контроля за выполнением Германией условий безоговорочной капитуляции и управления советской зоной оккупации в Германии образована советская военная администрация.

2) Главнокомандующим советской военной администрации назначен я, первым заместителем главнокомандующего военной администрации назначен генерал армии В. Д. Соколовский. Заместителем главнокомандующего по делам гражданской администрации назначен генерал - полковник И. А. Серов, начальником штаба советской военной администрации назначен генерал - полковник В. В. Курасов.

3) Местопребыванием советской военной администрации является город Берлин.

Главнокомандующий советской военной администрацией главнокомандующий советскими оккупационными войсками в Германии

Маршал Советского Союза

Г. К. Жуков.

Начальник штаба советской военной администрации генерал-полковник

В. В. Курасов».

Приказ № 2 Главнокомандующего советской военной администрации от 10 июня гласит:

«2 мая сего года советскими войсками был занят Берлин. Гитлеровские армии, защищавшие Берлин, капитулировали, а спустя несколько дней Германия подписала акт о безоговорочной военной капитуляции. 5 июня от имени правительств Союза Советских Социалистических Республик, Соединенных Штатов Америки, Великобритании и Франции была обнародована Декларация о поражении Германии и о взятии на себя правительствами указанных держав верховной власти на всей территории Германии. С момента занятия советскими войсками Берлина на территории советской зоны оккупации Германии установился твердый порядок. Организовались местные органы самоуправления и созданы необходимые условия для свободной общественной и политической деятельности германского населения. Ввиду вышеизложенного приказываю:

1. Разрешить на территории советской зоны оккупации в Германии образование и деятельность всех антифашистских партий, ставящих своей целью окончательное искоренение остатков фашизма, укрепление начал демократизма и гражданских свобод в Германии и развитие в этом направлении инициативы и самодеятельности широких масс населения.

2. Предоставить трудящемуся населению советской зоны оккупации в Германии право объединения в свободные профессиональные союзы и организации в целях защиты интересов и прав трудящихся. Предоставить профессиональным организациям и объединениям право заключать коллективные договоры с предпринимателями, а также организовывать страховые кассы и другие учреждения по взаимопомощи, культурно-просветительные и иные образовательные учреждения и организации.

3. Все указанные в параграфе 1 и параграфе 2 антифашистские партийные организации и свободные профессиональные союзы должны зарегистрировать свои уставы или программы деятельности в органах местного самоуправления и у военных комендантов, представив им одновременно списки членов своих руководящих органов.

4. Установить, что на все время осуществления режима оккупации, деятельность всех организаций, указанных в параграфе 1 и параграфе 2, будет происходить под контролем советской военной администрации и в соответствии с издаваемыми ею инструкциями.

5. В соответствии с изложенным выше, отменить все фашистское законодательство, а также все фашистские постановления, приказы, распоряжения, инструкции и т. п. относящиеся к деятельности антифашистских политических партий и свободных профессиональных союзов, направленные против демократических свобод, гражданских прав и интересов германского народа.

Главнокомандующий советской военной администрации,

Маршал Советского Союза

Г. К. Жуков.

Начальник штаба советской военной администрации генерал-полковник

В. В. Курасов».

Журналист Элиот о необходимости организации поисков Гитлера

НЬЮ-ЙОРК, 11 июня. (ТАСС). «Нью-Йорк геральд трибюн» поместила статью Элиота, в которой комментируется указание Жукова, что англичане и американцам следовало бы заняться расследованием местонахождения Гитлера в настоящее время. Элиот призывает англичан и американцев серьезно заняться этим делом и не дать возможности Гитлеру спастись при помощи Испании и Аргентины. Подчеркивая правдоподобность заявления Советского Союза о том, что Гитлер в настоящее время находится вне советской оккупационной зоны и поэтому надо думать, что ему удалось бежать, Элиот считает вполне логичным предположение, что Гитлер намеревался бежать в зону оккупации западных держав, где он рассчитывал на большие возможности обеспечить себе безопасность. «Если Гитлер бежал из Берлина, то, несомненно, его бегство было заранее тщательно подготовлено, а также было тщательно выбрано место, где он мог бы скрыться. Мало вероятно, чтобы Гитлер избрал советскую оккупационную зону для подобного убежища. Гитлер презирал «упадочные» западные демократии, но он мог попытаться бежать за запад».

«Куда бы Гитлер ни бежал, он должен был бежать в пункт, находящийся в радиусе действия самолета от Берлина. Наиболее вероятно, что это — Испания. Известно, что германские беглецы прибывают в Испанию, может быть, с целью, организовать бегство Гитлера. Известно, что Франко многим обязан Гитлеру, потому, что Гитлер установил власть Франко в Испании. Может быть, Франко не решится предоставить Гитлеру открытое убежище, но он, возможно, желает помочь бегству Гитлера. Общественный суд и казнь человека, которому, по открытому заявлению Франко, он обязан своим настоящим положением, не укрепили бы позиции Франко как в глазах испанского народа, так и всего мира. Вполне возможно отправиться на испанском судне в Южную Америку. Также вполне возможно прибыть на самолете в испанскую колонию Рио де Оро и оттуда отправиться дальше на судне. Можно, наконец, выехать из Рио де Оро в Бразилию и оттуда в Аргентину. Для этой цели можно также использовать подводные лодки».

Далее Элиот заявляет, что англичане и американцы не должны игнорировать подобные возможности бегства Гитлера, а вместо этого должны предпринять те меры для его захвата. «Англичане и американцы должны использовать все средства для захвата Гитлера, включая деятельность полиции или военные операции. Англичане и американцы должны, не колеблясь, ясно изложить Франко свою позицию по этому вопросу. Если это окажется необходимым, англичане и американцы должны посредством применения вооруженных сил уничтожить режим Франко для того, чтобы Гитлер не мог спрятаться в Испании. Подобные действия англичан и американцев будут полностью оправданы. Англичане и американцы обладают достаточными силами в Европе для подобного шага, и поэтому они должны действовать немедленно по свежим следам Гитлера. Они должны также рассмотреть возможность бегства Гитлера в Патагонию, где он будет жить в районах, находящихся под контролем правительства, которое не может считаться дружелюбным по отношению к целям, которые преследует союзники».

В Прокуратуре СССР

Как уже известно из сообщения ТАСС от 6 мая, военными властями советского фронта была арестована группа немецких фашистов во главе с генералом Окулицким по обвинению в организации террористических и диверсионных актов, а также в содержании нелегальных разведывательных станций в тылу советских войск на территории Польши.

В настоящее время следствие по этому делу, проведенное Главной Военной Прокуратурой, закончено. По настоящему делу привлекаются к судебной ответственности Окулицкий, Яжковский, Бень, Яскович и др.—всего 16 человек.

Дело направлено в Военную Коллегию Верховного Суда СССР для рассмотрения.

Слушание дела предполагается в ближайшие дни.

Отв. редактор К. ПОЗДНЯКОВА.

15 июня 1945 года в 4 часа дня в помещении детского театра (городской сад) горисполком созывает совещание главных и старших бухгалтеров предприятий, учреждений и организаций г. Рязани по финансовым вопросам. Явка обязательна и без опоздания.

АДРЕС РЕДАКЦИИ: Рязань, ул. Радищева, дом № 24. ТЕЛЕФОНЫ: отдел. редактора — 89, зам. отв. редактора — 9—19, отв. секретаря — 34, отделов: партийной жизни и пропаганды марксизма - ленинизма, рабселькоров и писем, промышленного — 4—51, сельскохозяйственного — 4—64, бухгалтерии и отдела объявлений — 6—05, выпускающего — 1—68.

НБ02963. Заказ № 2437 Тираж 36180. Рязанская типография.

Пролетарии всех стран, соединяйтесь!

СТАЛИНСКОЕ ЗНАМЯ

Орган Рязанского Обкома и Горкома ВКП(б), Областного и городского Советов депутатов трудящихся

№ 117 (8078) | Суббота, 16 июня 1945 года | ЦЕНА 20 КОП.

Указ Президиума Верховного Совета СССР

О награждении Всесоюзного Ленинского Коммунистического Союза Молодежи орденом Ленина

За выдающиеся заслуги перед Родиной в годы Великой Отечественной войны Советского Союза против гитлеровской Германии и за большую работу по воспитанию советской молодежи в духе беззаветной преданности Отечеству, — наградить Всесоюзный Ленинский Коммунистический союз молодежи орденом Ленина.

Председатель Президиума Верховного Совета СССР
М. КАЛИНИН.

Секретарь Президиума Верховного Совета СССР
А. ГОРКИН.

Москва, Кремль.
14 июня 1945 года.

Заслуженная награда

Велики и разносторонни заслуги ленинско - сталинского комсомола перед Родиной, перед народом. Беспримерен подвиг, совершенный советской молодежью в Отечественной войне.

Воспитанный большевистской партией, ленинско - сталинский комсомол в дни тяжелых военных испытаний показал пример самоотверженного служения Родине. Центральный Комитет партии, лично товарищ Сталин повседневно направлял его деятельность, как ближайший помощник партии в мобилизации всенародных усилий для победы. Руководимый партией Ленина—Сталина, комсомол с честью справился со своей ролью вождя советской молодежи, — ее боевого организатора в Великой Отечественной войне за свободу, независимость и честь нашей Родины.

В первый же день войны ЦК ВЛКСМ принял постановление об участии комсомольцев и молодежи в Отечественной войне. ЦК ВЛКСМ обязал все комсомольские организации поднять всю свою работу единой всенародной задаче—разгрому немецко - фашистских захватчиков.

Как только разнеслась по стране весть о нападении немецких разбойников на нашу Родину, в комитеты комсомола, в военные комиссариаты поступили сотни тысяч заявлений юношей и девушек о желании добровольно отправиться на фронт. Только в Москве за первые три дня войны было подано более 50 тысяч таких заявлений.

Те, кому не удалось уйти на фронт, с неиссякаемым энтузиазмом взялись за работу в тылу. Именно в комсомольской среде зародилось славное движение двухсотников, которые работали каждый за двоих—за себя и за товарища, ушедшего на фронт.

В массовом героизме советской молодежи, в ее замечательных военных и трудовых подвигах сказалась многолетняя воспитательная работа ленинско - сталинского комсомола. Война показала, что комсомол воспитал поистине героическое поколение молодых патриотов, верных великому делу Ленина — Сталина, беззаветно и самозабвенно любящих Родину и страстно ненавидящих ее врагов.

Около двух тысяч Героев Советского Союза дал Родине ленинско-сталинский комсомол. Только за 1944 год около 590 тысяч членов комсомола были награждены орденами и медалями Советского Союза. Беспримерные по своей отваге и мужеству подвиги совершаются за этими цифрами. И мы видим за ними славного воспитанника комсомола — первого в стране трижды Героя Советского Союза, знаменитого советского аса Александра Покрышкина; видим великий подвиг рядового 254-го гвардейского стрелкового полка 56-й гвардейской стрелковой дивизии уфимского комсомольца Александра Матросова, закрывшего своим телом амбразуру вражеского дота и тем самым показавшего пример воинской доблести и героизма для всех воинов Красной Армии. Мы видим за этими цифрами юных героев и героинь партизанской войны, подпольной борьбы в тылу врага: бессмертную речь московской комсомольской организации Зои Космодемьянскую, легендарную «Чистую правду» Лизы Чайкиной, бессмертных краснодарских партизан братьев Игнатовых, героев и мучеников «Молодой гвардии» Краснодона — всех этих сильных духом юношей и девушек, не побоявшихся во имя Родины пойти на смерть, на мучения. Свыше 50 тысяч молодых партизан и партизанок награждены орденами и медалями, а 35 присвоено звание Героя Советского Союза.

Оказались достойными своих отцов, братьев и друзей защищавшие Родину с оружием в руках, и те молодые патриоты, которые оставались на трудовом посту. Товарищ Сталин назвал труд героической советской молодежи беспримерным подвигом, который вырастет в легенду в истории. По предварительным данным, к началу нынешнего года в стране насчитывалось свыше 150 тысяч молодежных бригад, которые объединяли более миллиона молодых рабочих. Наглядную картину той роли, которую сыграла наша молодежь в достижении экономической победы над Германией, в обеспечении Красной Армии вооружением и боеприпасами, могут дать следующие цифры: на предприятиях Наркомата среднего машиностроения молодежь составила 55 процентов общего количества рабочих, на предприятиях Наркомата боеприпасов — 42 процента, на предприятиях авиационной промышленности — более 40 процентов и т. д. Иными словами, молодежь решала судьбы производственных планов, от которых, в свою очередь, зависело обеспечение Красной Армии танками, самолетами, пушками, минометами, снарядами — словом, всем, что необходимо в современной войне. И если наша Красная Армия за четыре года войны не в чем не испытывала недостатка, то большая доля заслуги в этом принадлежит нашей героической молодежи.

Войну недаром называют испытанием всех материальных и духовных сил народа. Патриотическая забота о Красной Армии выдвинула многих талантливых новаторов производства, замечательных организаторов труда в условиях военного времени. Среди них одно из первых мест принадлежит воспитанникам ленинско - сталинского комсомола. Имя московской комсомолки, работницы 1-го подшипникового завода Екатерины Барышниковой известно сейчас всей стране. Она первой показала, что с меньшим числом рабочих можно выполнять больше по объему производственное задание. А вот некоторый результат ее почина: свыше 19 тысяч молодежных бригад, соревнуясь по примеру бригады Барышниковой свой состав высвободили для других участков производства почти 80 тысяч человек — без малого стотысячную армию квалифицированных рабочих!

На плечи молодежи пала в годы войны и основная тяжесть колхозного производства. Девушки и подростки заменили ушедших на фронт трактористов, комбайнеров и других специалистов сельского хозяйства. Девушки в короткий срок овладели трактором и комбайном, научились делать работу, которой испокон века занимались мужчины. Да еще как научились! В прошлом году и соревновании участвовало более 20 тысяч тракторных бригад и свыше 20 тысяч молодых трактористов и трактористок. Напомним, что победила в этом соревновании молодая бригадир женской тракторной бригады Лариса Гармаш из Рыбновской МТС, Рязанской области. Она добилась неуклонной выработки на тракторе: ее бригада вспахала в прошлом году каждым трактором по 1.866 гектаров. Нет много слова, кроме героизм, для таких, как Лариса Гармаш, — они обеспечили Красную Армию и страну продовольствием, и Родина не забудет этого великого их подвига!

Великая любовь к Родине, к большевистской партии, к товарищу Сталину двигала патриотическими делами советской молодежи, рождала массовый героизм в боях и самоотверженность в труде, замечательные проявления заботы о детях — сиротах, о семьях фронтовиков, поднимала на многие и многие, казалось бы, простые и будничные дела, на которых в конечном счете складывался фундамент нашей победы. Помощь и руководство партийных организаций были той основой, которая помогла комсомолу справиться с его почетной и ответственной ролью в годы самых тяжелых для нашей Родины испытаний.

Ленинско - сталинский комсомол, вырощенный и воспитанный большевистской партией, бессмертным Лениным, великим вождем и учителем народов товарищем Сталиным, покрыл себя неувядаемой славой в Великой Отечественной войне. Его подвиг увенчан высокой правительственной наградой. По заслугам — это не только признание прошлых заслуг. Она в то же время зовет к новым патриотическим подвигам во славу Родины, во имя дальнейшего усиления ее военно-экономической мощи. Пожелаем же нашему славному ленинско - сталинскому комсомолу новых успехов на поприще мирного строительства, в деле воспитания советской молодежи в духе беззаветной преданности Отечеству, в духе и стойкой готовности самоотверженно и беззаветно служить великому делу Ленина — Сталина!

(Из передовой «Правды» за 15 июня).



От Сталинграда до Берлина — вот славный путь, который пройден Героем Советского Союза, уроженцем Рязанской области гвардии капитаном Ф. А. Липаткиным. Его танкисты одними из первых вступили в германскую столицу.

НА СНИМКЕ: гвардии капитан Ф. А. Липаткин. (Фотохроника ТАСС).

Высокая награда вдохновляет на новые трудовые подвиги

На Рязанском деревообделочном заводе состоялся митинг молодежи, посвященный Указу Президиума Верховного Совета СССР о награждении Всесоюзного Ленинско - Сталинского комсомола орденом Ленина за выдающиеся заслуги перед Родиной в годы Отечественной войны.

— Комсомольцы и молодые рабочие нашего завода в годы войны трудились на своих постах самоотверженно, — сказал, открывая митинг, секретарь комитета комсомола тов. Клюкин. — Юноши и девушки отдавали все свои силы на помощь фронту, помогали Красной Армии быстрее одержать победу над фашистской Германией.

Цех паркового завода тов. Берман от имени парторганизации выразил уверенность, что комсомольцы и в период мирного строительства покажут образцы героизма на фронте труда.

На митинге выступили руководитель комсомольско - молодежной бригады тов. Монакина и технолог цеха № 2 комсомолка Смирнова.

— В годы войны комсомольцы работали на заводах за троих, — говорит тов. Монакина. — Теперь, когда одержана победа над врагом, мы будем работать еще лучше, бороться за повышение производительности труда и улучшение качества продукции.

Комсомольцы и молодые рабочие завода с большим под'емом послали приветственное письмо своему вождю и учителю товарищу Сталину.

Радостный день

В механическом цехе Рязанского моторремонтного завода большое оживление. Сюда собрались комсомольцы и молодые рабочие. Митинг открыла секретарь комсомольской организации тов. Шелухина.

— Сегодня у нас радостный день, — говорит она. — Правительство отметило большие заслуги комсомола в Великой Отечественной войне и наградило его высшей наградой — орденом Ленина.

Слово попросил бригадир комсомольско-молодежной бригады тов. Калашников. Он рассказал, как бригада добилась высоких производственных показателей. В ответ на высокую награду комсомола тов. Калашников обязался увеличить свои производственные успехи.

— Я хочу быть в рядах комсомольской организации, — заявил Владимир Антонов. — Я хочу быть членом ленинского комсомола. Буду работать еще лучше, принимать активное участие в общественной жизни.

С получением заслуженной награды комсомольцев поздравили директор завода т. Безруков, секретарь партийной организации т. Монахтин, начальник цеха тов. Зейбин. Они пожелали им новых успехов в работе.

Большой праздник

Стройной колонной входили юноши и девушки во двор Рязанского ремесленного училища № 1. Их собрала сюда большая радость — Ленинско - Сталинский комсомол награжден орденом Ленина. На юных лицах сияют улыбки.

Митинг начался. В наступившей тишине ремесленник внимательно слушает слова своего воспитателя тов. Медведева:

— От имени мастеров желаю в будущем быть такими же крепкими настойчивыми, не сдавать в работе.

Дружными аплодисментами проводила молодежь любимого мастера.

Сережа Вальденов сказал от имени своей группы:

— В радостный для нас день мы вступаем в комсомольскую вахту, обещаем провести ее с честью, поработать на славу.

Взволнованно выступала Зина Сучкова. Она сегодня выполнила норму на 250 процентов. Сегодня ее приняли в комсомол.

— Вместе со мной, — обратилась она к собравшимся, — вступают в славный комсомол 10 лучших моей группы.

После митинга молодежь быстро разошлась по местам. Еще жарче закипела работа.

О проведении сеноуборки и силосовании кормов в колхозах и совхозах области в 1945 году

Постановление бюро Обкома ВКП(б) и Облисполкома от 12 июня 1945 года

Обком ВКП(б) и Облисполком отмечают, что в результате неудовлетворительной подготовки и организации работ по сеноуборке и силосованию в прошлом году многие колхозы и совхозы установленные планы накопления грубых и сочных кормов на выпишили, а скот и особенно конское поголовье достаточным количеством кормов не были обеспечены.

Многие райкомы ВКП(б), райисполкомы, земельные органы, директора совхозов, МТС, правления колхозов и в текущем году подготовку к сеноуборке и силосованию кормов проводят неудовлетворительно, тем самым повторяют ошибки прошлого года. Неудовлетворительно проходит ремонт сеноуборочных машин, ручного инвентаря, силосных сооружений. Рабочие планы проведения сеноуборки и силосования кормов в колхозах не составлены.

Обком ВКП(б) и Облисполком в текущем году ставят перед партийными, советскими и земельными органами, как важнейшую задачу,—немедленную ликвидацию отставания с подготовкой к сеноуборочным работам в колхозах, совхозах и МТС, организованное проведение сеноуборки и силосования кормов, безусловное выполнение каждым колхозом и совхозом установленных для них планов накопления грубых и сочных кормов.

В целях успешного проведения уборки и силосования кормов в колхозах и совхозах области в 1945 году бюро Обкома ВКП(б) и Облисполком постановляют:

1. Обязать облпо, райкомы ВКП(б), райисполкомы, директоров трестов совхозов и правления колхозов обеспечить своевременное выполнение плана уборки естественных трав и силосования кормов в количествах, установленных постановлением Обкома ВКП(б) и Облисполкома от 12 марта с. г. «О государственном плане развития сельского хозяйства на 1945 год» и от 13 апреля с. г. «О государственном плане развития животноводства в колхозах и совхозах Рязанской области на 1945 г.», а также своевременно произвести уборку посевов многолетних и однолетних трав, силосных и кормовых культур.

2. Обязать райкомы ВКП(б), райисполкомы и директоров трестов совхозов в пятидневный срок проверить готовность каждого колхоза и совхоза к проведению сеноуборки и силосованию, обеспечив до начала сеноуборки полную готовность конного и ручного сеноуборочного инвентаря, силосорезок и силосных сооружений во всех колхозах и совхозах, составление рабочих планов по проведению сеноуборки и силосованию. В рабочих планах по проведению сеноуборки и силосованию кормов предусмотреть закрепление за бригадами, звеньями сенокосных участков, правильную расстановку и использование имеющихся сеноуборочных машин, тягловой рабочей силы, организацию групповой и индивидуальной сдельщины.

3. Обязать сельхозснаб — т. Титкина и облпотребсоюз — т. Денисова обеспечить быстрейшую реализацию колхозам и совхозам запасных частей к сенокосилкам, силосорезкам, имеющихся на складах сельхозснаба, а также изготовляемых промышленными предприятиями.

4. Обязать облпотребсоюз — т. Денисова в соответствии с постановлением СНК РСФСР от 26 мая 1945 г. обеспечить завоз в область кос в количестве 14 тысяч штук и распределить по районам.

5. Обязать облместпром — т. Шахова, управление промкооперации — т. Копнина, управление стройматериалов — т. Минаева, облпо — т. Бутузкина, управление трудовых резервов — т. Поставача закончить до начала сеноуборки изготовление граблей, отбойных молотков, бабок, колец и брусков в количествах, предусмотренных планом.

6. Установить сроки окончания сеноуборки и силосования кормов по районам.

Обязать райкомы ВКП(б) и райисполкомы установить сроки окончания сеноуборки и силосования кормов каждому колхозу и совхозу.

7. Обязать райкомы ВКП(б), райисполкомы, райпо, директоров совхозов и правления колхозов:

а) приступить к сенокошению бобовых трав и разнотравья в период бутонизации и злаковых трав в период их колошения, не допуская разрыв между сенокошением, сгребанием и сгтованием сена, закончив полностью сеноуборку и стогование в установленные настоящим постановлением сроки.

б) учитывая недостаточное количество заливных, суходольных сенокосов и сеяных трав в южных и центральных районах области, организовать скашивание на сено трав на заливных и пойменных землях, не допуская при этом затягивания вешних паров, а также производить обкашивание дорог, межнутырей и оврагов;

в) наряду с максимальным использованием на сеноуборке и силосовании кормов всех имеющихся в МТС и колхозах сеноуборочных машин и силосорезок шире применять косьбу трав ручными косами» установив задание колхозникам, занятым на сеноуборке. Организовать в каждом колхозе привлечение на сенокошение и силосование кормов всего трудоспособного населения колхозов, за исключением работников, занятых по уходу за посевами и обработке паров. В целях максимального привлечения женщин на сеноуборочные работы и силосование кормов, организовать необходимое количество детских садов, ясель и площадок;

г) рекомендовать правлениям колхозов выделить участки сенокосов для уборки колхозам в индивидуальном порядке тем колхозникам, которые по результату своей работы в колхозе не могут систематически в течение всего дня работать на сенокосе и силосовании кормов в бригаде;

д) разъяснить колхозникам порядок дополнительной оплаты и премиальной выплаты за перевыполнение норм на сеноуборке и силосовании кормов, рекомендованный постановлением СНК СССР и ЦК ВКП(б) от 4 апреля 1945 г. «О государственном плане развития животноводства в колхозах и совхозах на 1945 г.» и обеспечить своевременную выдачу дополнительной оплаты колхозникам, имеющим на это право;

е) выделять для сенокошения колхозам, не обеспеченным кормовыми угодьями, сенокосы за счет государственный земельных фондов и в лесах местного и государственного значения;

ж) по решению правления колхозов после выполнения поставок сена государству и обеспечения скота колхозов кормами по установленным нормам создания страховых запасов, отводить для сенокошения колхозникам, рабочим и служащим и, в первую очередь, инвалидам Отечественной войны и семьям военнослужащих оставшуюся часть естественных сенокосов, а по решению райисполкомов неиспользованные участки гослесфонда и госземфонда;

з) до начала силосования кормов полностью подготовить по каждому колхозу и совхозу необходимое количество силосных ям, траншей и башен;

и) немедленно приступить к силосованию кормов, используя для раннего силосования люцернистую траву а также обеспечить закладку в ранние сроки высококазеистого силоса из бобовых трав.

8. В связи с тем, что в районах: Ермишинском, Сапожковском, Шиловском, Кадомском, Сасовском, Спасском имеются колхозы с большими уклонами площадями, обязать облзо—тов. Рыкова и директоров совхозов лично производить приемку убранных площадей и не позднее 10 дней после стогования произвести обязательное оприходование и оформление актами убранного сена в стога.

9. Обязать Обком и райкомы ВЛКСМ наметить и провести мероприятия по широкому участию комсомольцев и молодежи в проведении сеноуборки и силосования кормов.

10. Обязать Обком и райкомы ВЛКСМ наметить и провести мероприятия по широкому участию комсомольцев и молодежи в проведении сеноуборки и силосования кормов.

11. Обязать райкомы ВКП(б) организовать в колхозах и совхозах социалистическое соревнование на сеноуборке и силосовании кормов и обеспечить проведение массово-политической работы с колхозниками и рабочими совхозов, занятыми на сеноуборке, выделив агитаторов для проведения бесед, чтки газет и докладов.

12. Обязать райкомы ВКП(б) и райисполкомы организовать обсуждение настоящего постановления на собраниях партийных и комсомольских организаций, сессиях сельсоветов, собраниях колхозников, рабочих совхозов, мобилизовав колхозников и рабочих совхозов на успешное проведение сеноуборки и силосования для полного обеспечения общественного скота кормами.

Секретарь Рязанского Обкома ВКП(б)
А. МАРФИН.

Председатель Облисполкома
Ф. МАМОНОВ.

По Рязани и области

На аттестат зрелости



Экзамен на аттестат зрелости в 7 женской школе Рязань.
НА СНИМКЕ: Ученица 10 класса Ира Асеева на устном экзамене по литературе. Фото В. Соввова.

Победители соревнования

За перевыполнение в 1944 году сменной нормы выработки при хорошем качестве работ, экономии горючего и смазочных материалов, за сохранение машин в образцовом техническом состоянии — Народный Комиссар Земледелия Союза ССР тов. Андреев наградил лучших бригадиров тракторных бригад, комбайнеров, трактористов, механиков МТС нашей области значками «Отличный бригадир МТС», «Лучший комбайнер МТС», «Отличный механик МТС», «Лучший тракторист МТС».

Значком «Лучший тракторист МТС» награждены 114 человек, в том числе тт. Захарова и Чухина — из Рыбновской МТС, Рябов и Никитовских — из Мурминской МТС, Бойбарова и Анисифоров — из Старожиловской МТС и др.

Значком «Отличный бригадир МТС» награждены 56 человек, в том числе тт. Нафайлов (Старожиловская МТС), Кострюкина (Рыбновская МТС), Лазутов (Старожиловская МТС), Кожин (Шелуховская МТС) и др.

Значком «Лучший комбайнер МТС» награждены 52 человека, в том числе тт. Нафайлов (Добровская МТС), Можаров (Сасовская МТС), Чапаев и Шамонин (Старожиловская МТС) и др.

Значком «Отличный механик МТС» награждены 2 человека — тов. Полкунов А. И. — из Рыбновской МТС и тов. Разуенов И. И. — из Пичкирской МТС.

МАТЬ-ГЕРОИНЯ

Указом Президиума Верховного Совета СССР Лучиной Евгении Терентьевне — колхознице колхоза «Новая жизнь», Рязанского района, присвоено почетное звание «Мать-героиня».

Открыт Дом младенца

В Рязани открылся первый Дом младенца для сирот и детей одиноких матерей. Здесь, окруженные заботливым уходом, будут жить дети в возрасте до двух лет.

Дом младенца рассчитан на 75 мест.

Аптечки для колхозов

Областное аптекоуправление получило для отсылки в колхозы 5 тысяч аптечек с набором необходимых медикаментов. Аптечки предназначены для санитарно - профилактического обслуживания полеводов на уборке урожая. 1.130 аптечек уже отправлены в районы области.

17 тонн рыбы сверх плана

Клепиковский рыбозавод перевыполнил полугодовой план рыбодобычи. Выловлено сверх плана 17 тонн рыбы.

Особенно успешно работала на весенней путине Калеевская колхозная рыболовецкая бригада, где бригадиром А. Митлов. Бригада уже выполнила годовую программу и сдала государству 0.190 килограммов сверхплановой рыбы.

ВЫСОКАЯ ВЫРАБОТКА НА БЫЧКАХ

Высокой выработки на бычках добиваются колхозницы сельхозартели «Строитель» Тумского района, М. И. Каткова, А. А. Киселева, Н. М. Лобанова. Отчисляемыми излучами они вышагивают в день по 0.50 гектара.

Академик В. КОМАРОВ,
Президент Академии Наук СССР

Замечательный юбилей

(К 220-ЛЕТИЮ АКАДЕМИИ НАУК СССР)

В победоносно заканчивающейся войне против гитлеровского разбойничьего империализма советский народ одержал не только военную победу. Победила идея советского патриотизма, в котором гармонически сочетаются национальные традиции народов, населяющих СССР, с общими жизненными интересами всех трудящихся Советского Союза. Великие идеи равноправия рас и наций, сближения и дружбы народов одержали победу над идеологией звериного национализма и расовой ненависти гитлеровцев. Победу одержали не только храбрость и мужество русского солдата, прозорливость и полководческое искусство наших генералов, вдохновленных и направляемых гением великого Сталина. Наша Родина одержала победу также в результате наличия высокой культуры и техники, достигших небывалого расцвета на земле, озаренной солнцем Сталинской Конституции.

Показателем внимания и заботы нашего народа и правительства к развитию науки является предстоящее торжественное празднование 220-летнего юбилея Академии Наук.

Российская Академия Наук была основана Петром Первым. Время Петра — время больших и важных преобразований, упрочивших положение России как крупнейшей мировой державы.

Создание Академии Наук в России явилось закономерным результатом глубоких исторических сдвигов, которые переживала страна в эпоху Петра. Основание Академии Наук не было случайным явлением, оно органически вытекало из естественного хода исторического развития великой державы. Культура и наука в России, уходящие своими глубокими корнями в блестящую культуру Киевской Руси, достигли к началу XVIII столетия значительного развития, и создание Академии Наук было венцом древне-русской культуры. Вместе с тем оно отражало большой экономический и культурный подъем России, отвечало новым потребностям растущей страны.

Петр Первый был не одинок в своих стремлениях к преобразованию страны и просвещению народа. Его современниками в начале XVII века были знаменитый историк В. Н. Татищев, географ И. К. Кириллов, самоучек-экономист И. Т. Посошков, просвещенный духовный деятель, сторонник петровских реформ архиепископ Феофан Прокопович и другие. Они оказывали Петру поддержку в его смелых преобразовательных замыслах и в его стремлении «сделать академию».

Указ об учреждении Академии Петр Первый подписал 28 января 1724 года. Работать Академия начала в 1725 году. В Петербургскую Академию были приглашены выдающиеся ученые: Леонард Эйлер, Даниил Бернулли, Иосиф-Николай Делиль и другие. А через 15 лет русский народ дал Академии Наук своего гениального ученого, академика Михаила Васильевича Ломоносова.

Имеются имена, которыми народы отмечают целые эпохи своей истории. Американский народ по праву относит к таким именам начинателя всех общественно – полезных учреждений Соединенных Штатов, вдохновителя революционной борьбы и замечательного ученого Бенжамина Франклина. Русский народ относит к таким именам Ломоносова.

Ломоносов сделал важные открытия в различных областях физики, химии, географии, астрономии, геологии, металлургии, не просто совмещая их, но сплошь своей гениальностью преодолевая границы между ними, синтезируя методы и результаты разных областей и направлений познания и тесно связывая теоретические науки с прикладными. Он развил молекулярную теорию газов, предвосхитил закон сохранения вещества и энергии, дал оригинальную теорию света, выбросил первые эскизы физической химии, разработал технологию стекла, сконструировал оптические инструменты, создал монументальные мозаичные картины, произвел астрономические, геологические, географические наблюдения, создал бессмертные труды по теории поэзии и русской истории. Михаил Васильевич Ломоносов является также творцом первой русской грамматики. Таков далеко не полный перечень работ, увековечивших имя великого русского ученого.

Вскоре после своего основания Петербургская Академия Наук получила всемирное признание и известность. В 1728 году начали издаваться ученые труды Академии под названием «Академические комментарии». В 1734 году Бернулли писал Эйлеру: «...по моему Вам довольно объяснить с какой жадностью спрашивают о петербургских мемуарах».

В XVIII веке деятельность Академии Наук развивалась в двух главных направлениях: с одной стороны, математических и естественные науки, представленные такими гениальными математиком, как Эйлер, и знаменитым естествоиспытателем Вольфом, и, с другой стороны, изучение природных ресурсов России, состава ее населения и географических описаний страны. В грандиозных по своим масштабам и задачам экспедициях, организованных Академией Наук во второй половине XVIII столетия, принимали участие Паллас, Гмелин, Лепехин, Зуев, Сегерлин, Озерецковский, Крашенников. Их труды до нынешних европейской и азиатской России дали новой иностранцам сказать, что ни одна другая страна не была так изучена в то время, как Россия.

В XIX веке также было много замечательных имен русских ученых, которые вошли в историю науки, значатся в учебниках. Именами этих ученых отмечены поворотные этапы в развитии человеческих знаний, ими основаны новые научные дисциплины. Этими именам, прежде всего, относятся Лобачевский, Менделеев, Чебышев, Сеченов, Мечников. Но особенностью этих ученых в условиях царской России было то, что они часто оставались одинокими, отторженными от народа.

Октябрьская революция, свергнувшая самодержавие, разрушила искусственный барьер между наукой и народом, уничтожила средостение между наукой и жизнью и небывало расширила горизонт науки.

СССР — страна небывалого расцвета культуры и науки, где созданы исключительные возможности научной, творческой, изобретательской работы. Миллиарды рублей отпускает советское советское правительство на развитие науки. Вместо 5.600 научных сотрудников, имевшихся в России до революции, их теперь насчитывается около 100 тысяч. Перед Отечественной войной в высших учебных заведениях страны учащихся было больше, чем в 23 странах Европы, вместе взятых.

Советские ученые служат народу не по принуждению, а добровольно, с охотой, они умеют сжечь отбрасывать устаревшие традиции, ломать отжившие представления. Новаторство, дерзновение в научных исканиях — вот характерная черта передового советского ученого. Пример Ленина и Сталина — величайших корифеев науки, гениально воспринявших все лучшее, что есть в научных традициях, и проложивших новые пути и человеческой истории, вдохновляет советских ученых на труд и на подвиги во славу Родины.

Советская наука имеет выдающиеся достижения во многих областях. Всему миру известны замечательные работы Ивана Петровича Павлова, который создал новую эпоху в физиологии. Его учение успешно развивает сейчас академик Л. А. Орбели. Огромную практическую пользу принесли труды академиков - реформаторов почвоведения — Глинки и Гедройца, академика Костычева, разработавшего учение о бурении; академика Вернадского, положившего начало изучению в нашей стране геохимических процессов; академика Северцова — основателя эволюционной и морфологической школы. Велики заслуги блестящей плеяды химиков—академика Баха — создателя советской биохимии, академика Бутлерова и его теорией химического анализа, академика Фаворского, построившего новую теорию синтеза и обосновавшего целый ряд новых промышленных процессов, академика Зелинского, разработавшего чрезвычайно важный вопрос о синтетическом топливе. Огромную практическую пользу социалистическому строительству принесли работы академика Губкина в области геологии нефти. Около 200 лет тому назад Ползунов поставил одну из труднейших проблем теории огня. В 1937 году советскому академику Виноградову удалось дать блестящее решение этой проблемы. Крупнейший советский ученый—языковед Марр создал новое учение о языке, которое успешно развивает И. И. Мещанинов. К числу классических работ по геологии относятся труды академика Карпинского по исторической геологии европейской части СССР, по стратиграфии и тектонике Урала.

Советские ученые сыграли огромную роль в разгроме гитлеровской Германии. Во имя свободы, во имя спасения Родины и счастья всего человечества они самоотверженно трудились в грозные годы Отечественной войны. В научно-исследовательских институтах Академии Наук разработано и изобретено немало замечательных средств, усиливающих боевое оружие Красной Армии и Военно-Морского Флота. Ученые изыскали новые пути повышения производительности труда на фабриках и заводах, пути наилучшего использования ресурсов нашей Родины, создали много новых эффективных средств и методов спасения и сохранения жизни раненых бойцов. Победы Красной Армии вдохновляют советских ученых на новые научные поиски.

Замечательной особенностью нашей науки является то, что она представляет не у нас не одиночками, а многочисленным коллективом деятелей различных отраслей знания. Осуществление сталинской национальной политики, ликвидировало отчужденность и замкнутость национальных окраин, обеспечило приобщение их народных масс к высшей духовной и материальной культуре в формах, соответствующих их быту и национальным особенностям. Братство связи между ученым, братство науки спаяны и окрепли на почве дружбы народов. Наука в нашей стране окружена исключительной любовью и заботой партии, правительства и всего советского народа.

Взаимные связи между ученым всего мира являются обязательным условием прогресса науки в целом. Торжественное празднование 220-летия Академии Наук еще более укрепит и расширит существующую связь советских ученых с учеными всех демократических государств мира.

Пропалываем посевы, готовимся к уборке

Дружно поработали в дни весеннего сева колхозники нашей сельхозартели «Добрый путь». Ранние зерновые культуры посеяны в шесть рабочих дней. В первой половине мая закончен сев гречихи и проса.

Успешно достигнутые на севе колхозники закрепляют дружной работой на прополке. Поставановски, от зари до зари, трудятся они на полях, заботливо ухаживают за посевами. Прополото 90 гектаров яровой пшеницы и овса. Полностью очищены от сорняков озимые культуры.

На прополке работают все взрослые и подростки. Вот ранним утром торопливо идут в поле Федосья Николаевна и Мария Федосеевна Барановы. Им около шестидесяти лет, а работают они хорошо и не уступают молодым. На поля вышли школьники. Ученицы Катя Коновалова, Дуся Никитина, Лена Баранова ежедневно выполняют нормы выработки на 110—115 процентов.

На прополке посевов широко применяется индивидуальная сдельщина. Каждому звену отведен участок. Женщины не уходят с поля до тех пор, пока не выполнят задание.

Агитаторы Л. Ермолова и М. Коновалова регулярно читают полольщицам газеты, знакомят их с событиями дня.

В колхозе началась подготовка к уборке урожая. 72-летний плотник Павел Васильевич Коповалов заканчивает ремонт телег. Жатчик П. Игнатов приводит в порядок жатки и сенокосилки. Артель обеспечена тарой и веревками. Отремонтирована конная молотилка.

Молотьба хлебов будет организована в любую погоду. Имеются хорошая рига и крытый навес.

В артели нет такого колхозника, который бы не участвовал в общественных работах. Даже 80-летняя Ненила Климовна Сметина нашла себе работу по силам. Она присматривает за поросятами. А 70-летняя Татьяна Михеевна Аникеева с утра до вечера хлопочет на птичнике.

Дружной работой на прополке выращен высокий урожай, еще больше укрепили артельное хозяйство и добьемся высокой оценки трудодня.

М. РОМАНОВА,
председатель колхоза «Добрый путь», Лев - Толстовского района.

Сводка хода соревнования районов области на взмете паров и прополке на 10 июня

Занимаемое место	Районы	% выполнения плана взмета паров	% выполнения плана прополки	Занимаемое место	Районы	% выполнения плана взмета паров	% выполнения плана прополки
1	Рыбновский	62.0	65.6	26	Путятинский	8.9	37.5
2	Семеновский	36.0	33.3	27	Милославский	8.7	16.7
3	Спасский	35.5	60.4	28	Сараевский	8.2	31.0
4	Шиловский	26.6	33.9	29	Троекуровский	7.6	19.6
5	Сасовский	26.5	36.7	30	Корабинский	7.3	29.3
6	Рязанский	25.0	29.7	31	Ермишинский	7.2	27.1
7	Клепиковский	23.1	—	32	Б. Коровинский	7.0	—
8	Мервинский	21.5	52.5	33	Воскресенский	6.6	33.5
9	Ижевский	20.4	42.1	34	Шацкий	6.5	13.8
10	Каверинский	18.6	41.1	35	Лебедянский	6.4	37.5
11	Шелуховский	15.5	13.3	36	Октябрьский	6.1	32.0
12	Старожиловский	15.1	20.6	37	Пронский	6.2	18.7
13	Букринский	14.7	29.6	38	Тумский	5.5	30.0
14	Касимовский	11.1	22.1	39	Добровский	5.4	55.4
15	Можарский	13.7	36.2	40	Пителинский	5.0	57.6
16	Солотчинский	13.5	41.2	41	Чучковский	4.9	14.1
17	Брахтурский	13.5	26.5	42	И. Деревеньский	4.8	43.4
18	Каломский	13.1	—	43	Конобеевский	4.6	31.6
19	Муравлянский	12.0	15.7	44	Ектамовский	4.3	27.4
20	Захаровский	11.6	14.9	45	Жаттулинский	4.2	30.2
21	Л. Толстовский	10.1	41.3	46	Трубетчинский	3.2	42.2
22	Саможинский	9.7	28.8	47	Хухловский	2.8	11.4
23	Чернавский	9.5	35.4	48	Кольбельский	2.6	15.3
24	Ряжский	9.2	32.7	49	Раненбургский	2.1	53.1
25	Данковский	9.0	51.9	50	Белыховский	—	—

ПРИМЕЧАНИЕ: Занимаемые места указаны по выполнению плана взмета паров.

Сводка хода соревнования МТС области по выполнению годового плана тракторных работ на 10 июня

Занимаемое место	МТС	% % выполнения годового плана	Заработано на 15-часовой трактор	Занимаемое место	МТС	% % выполнения годового плана	Выработка на 15-часовой трактор
1	Рыбновская	102.2	336	43	Сараевская	43.0	146
2	Муравлянская	92.8	328	44	О. Каменская	42.1	143
3	Пионерская	86.8	292	45	Б. Поповская	41.6	145
4	Мервинская	86.4	278	46	Данковская	41.4	140
5	Спасская	72.7	166	47	Каверинская	41.4	130
6	Красноармейская	71.2	166	48	Воскресенская	40.9	135
7	Можарская	70.8	215	49	Захаровская	40.8	129
8	Шелуховская	70.3	224	50	Политовская	40.6	138
9	Рязанская-II	68.3	222	51	Ижевская	40.0	92
10	Старожиловская	65.9	229	52	Куйманская	39.9	133
11	Бастановская	64.5	138	53	Кораблинская	39.8	149
12	Шиловская	64.4	158	54	Альютовская	39.1	137
13	Чучковская	60.5	197	55	Путятинская	38.9	120
14	Васильевская	58.3	204	56	Клепиковская	38.7	65
15	Калинкинская	56.0	195	57	Ермишинская	38.5	77
16	И. Деревеньская	56.0	207	58	Лебедянская	37.9	135
17	Троекуровская	54.3	186	59	Мурминская	37.5	63
18	Березниковская	53.9	187	60	Хухловская	37.4	130
19	Березовская	53.5	166	61	Липитинская	37.3	129
20	Добровская	53.3	182	62	Трубетчинская	37.0	137
21	Починковская	52.7	111	63	Заболотевская	36.4	113
22	Шевновская	51.7	166	64	Кольбельская	36.3	131
23	Дивновская	51.1	126	65	Брахтурская	36.2	83
24	Сапожковская	50.7	167	66	Конюшинская	35.9	126
25	Шацкая	50.3	176	67	Шовская	35.9	123
26	Чернавская	49.7	180	68	Пителинская	33.2	116
27	Б. Коровинская	49.6	164	69	Сторожевская	33.2	109
28	Рязанская-I	49.6	157	70	Малиновская	32.9	107
29	Сасовская	49.3	130	71	Каломская	32.2	75
30	Ольховская	49.3	129	72	Шемелинская	31.0	107
31	Плахинская	48.8	163	73	И. Чекмазовская	30.6	104
32	Л. Толстовская	48.7	186	74	Тумская	30.1	62
33	Чемодановская	48.2	164	75	Пронская	29.7	118
34	Хрущевская	48.1	169	76	Касимовская	28.9	65
35	Юрьинская	48.1	150	77	Пертовская	27.9	89
36	Ряжская	47.9	168	78	Варитинская	27.4	88
37	И. Бокинская	46.2	152	79	Елатомская	26.7	53
38	Раненбургская	46.0	135	80	Ведновская	25.7	86
39	Маратовская	45.3	163	81	Белыховская	25.2	48
40	Ермишинская	45.1	103	82	Кульчуковская	22.9	51
41	Смоленская	44.5	136	83	Федоровская	17.1	51
42	Андреевская	43.1	150				

ПИСЬМО В РЕДАКЦИЮ

Сделать реку Проню судоходной

По ряду районов нашей области протекает река Проня. Сейчас эта река почти не используется в хозяйстве, а между тем при некоторой затрате средств ее можно было бы использовать и для электрификации и для судоходства. Старожилы помнят, что когда-то от устья Прони до с. Перелеог ходили буксирные пароходы и баржи с различными грузами. У села Добрый Сот на баржи грузилась истьинская руда для казенных чугунолитейных заводов, у села Пирогово и Жерновицы добывался строительный камень и отправлялся в города области. Ранее нельзя вновь оспорить хотя бы этот участок реки? Потребуется здесь лишь некоторое углубление, а выгоды большие: колхозники Спасского, Старожиловского, Шелуховского и других районов получат дешевый транспорт.

П. УСПЕНСКИЙ.

Заявление Трумэна на пресс-конференции

ВАШИНГТОН, 13 июня. (ТАСС). Президент Трумэн заявил на пресс-конференции, что результаты, достигнутые ответственною миссиями Гопкинса и Дэвиса, являются вполне удовлетворительными. Трумэн, заявил, что наиболее важный вопрос, заключается в том, что единство, взаимное доверие и уважение, которые привели к победе в войне, должны продолжаться, чтобы обеспечить справедливый и прочный мир. Чтобы добиться более удовлетворительного обмена мнениями, чем это возможно по телеграфу, он направил Гопкинса в Москву и Дэвиса и Лондон. Их переговоры касались согласования о времени и месте встречи Сталина, Трумэна и Черчилля в соответствии с тем, как это будет удобным для всех трех. После возвращения Дэвис и Гопкинс сделали доклады Трумэну.

Далее Трумэн заявил, что он, Черчилль и Сталин должны иметь возможность встретиться, беседовать и доверять друг другу и что каждый из них желает справедливого и прочного мира. На вопрос, назначено ли определенное время и место встречи, Трумэн ответил утвердительно, однако добавил, что об этом не будет объявлено и не будет опубликовано до тех пор, пока участники встречи не прибудут на место.

Трумэн утвердительно ответил на вопрос, достигла ли миссия Гопкинса успеха в других вопросах. На вопрос, относятся ли это к положению в Польше, Трумэн опять ответил утвердительно. Отвечая на другой вопрос, Трумэн заявил, что ему ничего неизвестно о том, что один из поляков, приглашенный из Лондона, отказался принять приглашение.

На вопрос, будут ли освобождены 16 арестованных поляков, Трумэн ответил, что это было одной из причин поездки Гопкинса в Москву. Он заявил, что по этому вопросу происходили переговоры которые не привели к решению. Однако правительства Соединенных Штатов и Англии предпринимают все возможное в пользу арестованных. Корреспондент напомнил Трумэну, что, по заявлению Стеттиниуса в Сан-Франциско, переговоры относительно польского правительства зависят от разрешения вопроса об арестованных поляках. Корреспондент спросил, изменилась ли эта позиция. Трумэн ответил, что позиция изменилась и выразил уверенность, что переговоры приведут к полному разрешению этого вопроса.

Трумэн заявил, что после миссии Гопкинса и Дэвиса обстановка улучшилась.

Трумэн ответил утвердительно на вопрос, признает ли все еще правительство Соединенных Штатов польское правительство в Лондоне. На вопрос, каково будет положение польского эмиграционного правительства, если будет создано новое временное правительство, Трумэн ответил, что если будет создано новое правительство, по плану которого Россия, Англия и Соединенные Штаты достигнут соглашения, то лондонское правительство прекратит существование. Трумэн ответил утвердительно на вопрос, хватит ли первым шагом после создания нового польского правительства организации свободных демократических выборов.

На вопрос, что случится, если лондонские поляки, намеченные для участия в правительстве, откажутся участвовать в нем. Трумэн ответил, что их в настоящее время не просят войти в состав правительства, а приглашают участие в конференции в Москве для создания правительства. Если они не согласятся, они не будут включены в состав правительства, которое будет создано. На вопрос, верно ли, что ни один из членов эмигрантского лондонского правительства не приглашен в Москву, Трумэн подтвердил, что это верно. Трумэн призывал печать не поднимать вопросов, которые могут «замутить воды и ухудшить положение» в польском вопросе. Трумэн заявил, что он пытается урегулировать положение и убедиться, могут ли все вместе заняться созданием правительства.

Отвечая на вопросы, Трумэн заявил, что корреспонденты не будут присутствовать при встрече Трумэна, Сталина и Черчилля. Государственный секретарь Стеттиниус, бывший руководитель управления по мобилизации военных ресурсов Бирнс и начальник штаба президента адмирал флота Лега будут сопровождать Трумэна на конференцию. Гопкинс и Дэвис также будут сопровождать его, если позволит кардиолог. Трумэн заявил, что заседания будут закрытыми. Трумэн заявил, что все должны сохранять спокойствие и что русские стремятся к сотрудничеству с Соединенными Штатами в такой же степени, в какой Соединенные Штаты стремятся к сотрудничеству с Россией. Трумэн заявил, что русские показали это во время последних переговоров.

Трумэн заявил, что он просил бывшего государственного секретаря Хэлла сопровождать его в Сан-Франциско на закрытие конференции и что Хэлл ответил, что он хотел бы сопровождать его, но поездка является для него слишком трудной. Трумэн выразил сожаление по этому поводу.

Трумэн выразил неодобрение поправке сената, ослабляющей контроль над конопреста с пропления контроля над ценами. Он призывал также конгресс отказаться от резкого сокращения бюджета Бюро военной информации.

Трумэн повторил сделанное прежде заявление о том, что он надеется, что конгресс будет иметь возможность проголосовать законопроект о создании постоянной «Комиссии по обеспечению справедливого найма рабочей силы».

На конференции Объединенных Наций в Сан-Франциско

САН - ФРАНЦИСКО, 13 июня. (Спец. корр. ТАСС). Комитет, занимающийся вопросами политических функций и функций безопасности Генеральной ассамблеи, сегодня исключил из проекта устава международной организации безопасности положение о предоставлении Ассамблее полномочий «одобрять или не одобрять» ежегодные и специальные отчеты Совета безопасности. Таким образом, комитет отменил свое решение, принятое 31 мая. Сегодняшнее решение комитета было принято после того, как Исполнительный и Руководящий комитеты передали этот вопрос обратно в комитет для пересмотра, указав, что первоначальный проект комитета означает неповерие Ассамблеи к Совету.

Председатель комитета делегат Боливии Андраде сообщил на пресс-конференции, что предложение о пересмотре решения комитета от 31 мая было внесено Советским Союзом.

САН-ФРАНЦИСКО, 13 июня. (Спец. корр. ТАСС). После многодневного обсуждения комитет № 1 комиссии № 3 подавляющим большинством голосов одобрил крымскую формулу процедуры голосования в Совете безопасности (Раздел «С» главы VI предложений Думбартон-Окса). Голосуя отдельно по каждому из трех параграфов формулы, комитет одобрил 30 голосами против 2 при 15 воздержавшихся важный параграф № 3, предусматривающий принцип единогласия великих держав. Некоторые воздержавшиеся делегации заявили, что они возражают в принципе против так называемого «права вето», но не хотят задерживать оттягивать решения вопроса.

Комитет одобрил первый параграф (предусматривающий, что каждый член Совета безопасности имеет один голос) единогласно при нескольких воздержавшихся. 30 голосами против одного (делегации Кубы) комитет одобрил параграф № 2, предусматривающий, что решения Совета принимаются голосами семи членов Совета.

Решение комитета последовало за отклонением австралийской поправки, касающейся голосования делегатов пяти великих держав в Совете безопасности по вопросам мирного урегулирования споров.

Английские войска захватили Риббентропа

ЛОНДОН, 15 июня. (ТАСС). Как передает корреспондент агентства Рейтер, находящийся при 21-й армейской группе, в английской оккупационной зоне в Германии захвачен бывший германский министр иностранных дел Риббентроп. Риббентроп был захвачен разведчиком в шатре сомзиков в Гамбурге, где его подвергли медицинскому освидетельствованию. Риббентроп сам передал банку с ядом, которую он хранил при себе. Личность Риббентропа подтверждена его сестра, захваченная в плен ранее, и интернированы отказавшиеся от ухода.

Отв. редактор К. ПОЗДНЯКОВА.

РЯЗАНСКОЕ ОБЛАСТНОЕ МУЗЫКАЛЬНОЕ УЧИЛИЩЕ

объявляет прием учащихся на 1945—46 учебный год.

Прием учащихся производится на следующие отделения: дирижерско-хоровое, фортепьянное, скрипичное, виолончельное, оркестровое, народных инструментов (класс баяна).

Принимаются лица от 15 до 30-летнего возраста, имеющие образование не ниже семилетки. Стипендией обеспечиваются все успевающие учащиеся. Иногородние обеспечиваются общежитием.

Прием заявлений производится с 1 июня по 15 сентября. Приемные испытания производятся в два срока — с 20 по 30 июня и с 15 по 25 сентября. Начало занятий 1 октября.

Инвалиды Отечественной войны принимаются в первую очередь.

Заявления и документы направлять по адресу: г. Рязань, ул. Ленина, 28.

АДРЕС РЕДАКЦИИ: Рязань, ул. Радищева, дом № 24, ТЕЛЕФОНЫ: ответ. редактора — 89, зам. отв. редактора — 9—19, отв. секретаря — 34, отделов: партийной жизни и пропаганды марксизма - ленинизма, рабселькоров и писем, промышленного — 4—51, сельскохозяйственного — 4—64, бухгалтерии и отдела объявлений — 6—05, выпускающего — 1—68.

НБ02964. Заказ № 2451. Тираж 36180. Рязанская типография.

Пролетарии всех стран, соединяйтесь!

СТАЛИНСКОЕ ЗНАМЯ

1945 год
ИЮНЬ
17
ВОСКРЕСЕНЬЕ
№ 118 (8079)
Цена 20 коп.

Орган Рязанского Обкома и Горкома ВКП(б), Областного и городского Советов депутатов трудящихся

Высокая награда воодушевляет советскую молодежь на новые подвиги

У СЕЛЬМАШЦЕВ

Радостным и торжественным было утро 16 июня у молодежи завода «Сельмаш». На митинг, посвященный награждению комсомола орденом Ленина, собралась заводская молодежь.

Секретарь Обкома комсомола тов. Жилякова поздравила комсомольцев и молодежь завода с высокой наградой.

— Комсомольцы заслужили эту награду героическим участием в боях за честь и независимость Родины, самоотверженным трудом в тылу, сплочением всей советской молодежи на защиту Отечества, — говорит тов. Жилякова. — Я призываю комсомольцев и молодых рабочих трудиться еще лучше, отдавать все свои силы дальнейшему укреплению мощи нашего государства. Награда правительства обязывает нас удвоить свои успехи.

Тепло поздравили комсомольцев и молодежь директор завода т. Новиков и парторг ЦК ВКП(б) на заводе тов. Клешков.

— Наша молодежь работает на производстве не считаясь со временем, — говорит мастер тов. Казбелевская.—Во время войны у нас была одна задача—как можно больше выпускать продукции для фронта. Теперь не меньше труда предстоит вложить, чтобы восстановить народное хозяйство, еще больше укрепить мощь советского государства. В этот торжественный день я обещаю, что буду работать еще лучше.

Участники митинга послали приветственное письмо товарищу Сталину.

Работать лучше, чем вчера

—Указом Президиума Верховного Совета СССР за выдающиеся заслуги перед Родиной в годы Великой Отечественной войны Советского Союза против гитлеровской Германии и за большую работу по воспитанию советской молодежи в духе беззаветной преданности Отечеству Ленинский комсомол награжден орденом Ленина,—открывая митинг, сказал секретарь комсомольской организации тов. Лишнин. Его слова были встречены дружными аплодисментами.

На митинг, посвященный награждению комсомола, в артели имени Красной Армии собралось более 150 человек. Сюда пришла не только молодежь, но и пожилые кадровые рабочие. Они поздравляли комсомольцев с получением высокой награды.

Выступает бригадир фронтовой бригады тов. Абанина.

—Моя бригада систематически перевыполняла производственное задание. Девушки давали за смену по 2—3 нормы. Труд комсомольцев высоко оценен правительством. Теперь мы постараемся работать еще лучше.

—В дни Отечественной войны комсомол показал пример самоотверженного служения Родине,—говорит секретарь партийной организации тов. Латышов.—На фронте и в тылу комсомольцы всегда были впереди. Наша артель успешно справляется с производственными планами. Комсомольцы и молодежь помогают нам своевременно выполнить любое задание. И теперь нельзя останавливаться на достигнутых успехах. Награда зовет к новым патриотическим подвигам.

Участники митинга единодушно решили еще выше поднять производительность труда, работать лучше, чем прежде.

Ответ делом

Высокими трудовыми обязательствами встретила молодежь Рыбновского района Указ правительства о награждении комсомола орденом Ленина.

Комсомольцы и молодые рабочие вагоно-ремонтного пункта и депо решили изготовить для строителей Кузьминской колхозной электростанции набор предметов бытового обслуживания — ведра, бачки, кружки, тазы, кухонное оборудование и т. п.

На митинге решено также отремонтировать годовым ремонтом пять вагонов, подготовить к зиме производственные цеха и довести общее выполнение ежедневных норм до 160 процентов плана.

Комсомольцы колхоза имени Кирова Федякинского сельсовета, обязались принять активное участие в прополке огородных и полевых культур, заготовить 400 тонн силоса, отремонтировать своими силами 6 жаток, 6 сенокосилок, 3 конных граблей и проверить готовность всего сельскохозяйственного инвентаря к уборке.

Они защищали Родину

Вечером 15 июня весело было в клубе госпиталя, где начальником майор медицинской службы тов. Лапис. Собрались в тесный круг, пели молодые бойцы и офицеры заглушенные песни — и народные, и фронтовые.

Открылся митинг. В глубокой тишине слушают присутствующие сообщение секретаря комсомольской организации Муси Шонкер:

— За выдающиеся заслуги перед Родиной и за большую работу по воспитанию советской молодежи в духе беззаветной преданности Отечеству партия и правительство наградили Ленинско—Сталинский комсомол орденом Ленина.

По залу проносится буря аплодисментов. И снова наступает тишина. Теплым словом приветствует молодежь капитан - фронтовик, трижды орденоносец тов. Кожев.

— Друзья комсомольцы, — взволнованно произносит он, — всю жизнь я прошел бок о бок с вами. Еще в гражданской войне я с комсомольским билетом на груди защищал Родину от иноземных захватчиков и белогвардейских генералов. Вместе с вами я прошел по суровым победным дорогам Отечественной войны. Самыми отважными, дисциплинированными были в моем подразделении комсомольцы. Но ним в бою и учебе равнялись солдаты. Вы заслужили высокую награду. Вы ее оправдаете.

Выступают медицинские сестры Тоня Гуторова, Шура Антипова, Зоя Шапоренко. Они обещают еще лучше, заботливей ухаживать за ранеными.

Кончился митинг. Комсомольцы разошлись по палатам. Они идут к тем, кому раны не дают подняться с постели, поздравляют, радуются вместе. Долго еще слышатся разговоры о том, как выздоровеют, как придут в родные края, как будут работать, чтобы крепла наша мощь и цвела счастьем любимая Родина.

МИТИНГИ В РЯЖСКЕ

Спускались сумерки. Над городским садом неслись мягкие звуки баяна. Веселая, звонкоголосая молодежь ходила по дорожкам сада, а через открытые ворота вливались все новые посетители. Молодежь Ряжска собиралась на городской митинг, посвященный награждению Ленинско — Сталинского комсомола высшей правительственной наградой — орденом Ленина. Более 500 юношей и девушек, собравшись на митинг с ликованием встретили радостную весть.

Речи выступающих были полны благодарности партии и правительству за высокую награду. Всюду чувствовалась беспредельная любовь к родной стране, непоколебимая уверенность в своих силах.

— Я выполнила дневную норму на 170 процентов, — говорит токарь Ряжской МТС Зоя Спиридонова. — Теперь буду давать не меньше двух норм.

— Передо мной открыта широкая дорога в жизнь, кончается учеба, — заканчивает выпускница ремесленного училища связи № 3 Паша Сафронова. — Все силы и способности отдам делу укрепления могущества своего Отечества. Буду работать так же как училась — только отлично.

Секретарь райкома ВКП(б) тов. Рязонкий горячо поздравил молодежь с заслуженной правительственной наградой, полученной комсомолом. Он выразил уверенность в том, что комсомольцы района будут и впредь по-боевому помогать партийной организации в успешном решении всех хозяйственно-политических задач.

В этот же день в комсомольско-молодежных митингах с большим подъемом прошли и 90 колхозных, городских и транспортных комсомольских организаций.

Радость и гордость

Двор швейной фабрики № 2 заполнен праздничко настроенной молодежью. Идет митинг.

— В суровые годы войны мы, рязанские швейницы, — говорит секретарь комсомольской организации тов. Смирнова,—честно выполняли свои обязательства перед Родиной, без устали шили обмундирование для воинов Красной Армии. Впереди всех по выработке продукции шли наши комсомольско-молодежные бригады. Радостно сознавать, что партия и правительство высоко оценили труд советской молодежи в дни Отечественной войны и хочется трудиться еще энергичнее теперь, в дни мирного счастья.

Такой же радостью и гордостью звучали речи бригадира комсомольско-молодежной бригады Ани Спиридон, секретаря партийной организации тов. Платоновой и всех других, выступавших на митинге.

АКАДЕМИИ НАУК СССР

Совет Народных Комиссаров Союза ССР и Центральный Комитет ВКП(б) приветствуют Академию Наук Союза ССР в связи с 220-летием ее существования.

Академия Наук СССР отмечает свой юбилей в период, когда советский народ победоносно завершил Великую Отечественную войну с немецкими захватчиками. В дни войны советские ученые вели успешную работу, помогая своим трудом фронту и народному хозяйству нашей страны. Советские ученые внесли ценный вклад в дело разгрома врага. В институтах Академии Наук плодотворно работают советские ученые—физики и химики, математики и астрономы, биологи и медики, геологи и географы, историки и философы, экономисты, правоведы и филологи.

Наша наука дала миру великих ученых. Советский народ по праву гордится основоположником русской науки Ломоносовым, гениальным химиком Менделеевым, великими математиками Лобачевским, Чебышевым и Ляпуновым, крупнейшим геологом Карпинским, всемирно известным географом Пржевальским, основателем военно-полевой хирургии Пироговым, великими новаторами — биологами Мечниковым, Сеченовым, Тимирязевым и Павловым, замечательным преобразователем природы Мичуриным, искусным экспериментатором—физиком Лебедевым, создателем радиосвязи Поповым, основоположниками теории современной авиации Жуковским и Чаплыгиным, выдающимися двигателями русской революционной мысли—Белинским, Добролюбовым, Чернышевским, великим пионером марксизма в нашей стране—Плехановым.

Советский народ гордится тем, что он дал миру величайшего гения нашей эпохи, корифея передовой научной мысли, обогатившего и двинувшего далеко вперед марксизм применительно к новым условиям развития, основоположника теории переустройки современного общества в социалистическое общество на основе советской системы, основателя нашего советского государства—Ленина.

Своими открытиями, изобретениями и исследованиями ученые нашей страны внесли неоценимый вклад в развитие мировой науки и общества.

Советские ученые добились крупных результатов во многих областях науки и техники. Однако все люди науки должны постоянно помнить что в науке и технике имеется еще много нерешенных, назревших проблем, над решением которых должны напряженно работать советские ученые. Советский народ ждет, что его ученые будут с успехом решать задачи, поставленные жизнью перед нашей наукой.

Совнарком Союза ССР и ЦК ВКП(б) выражают уверенность в том, что и в дальнейшей своей деятельности Академия Наук Союза ССР будет развивать лучшие традиции нашей отечественной и мировой науки, всемерно использовать ее достижения для развития хозяйства и культуры народов СССР, еще выше поднимет авторитет советской науки среди народов мира.

СОВЕТ НАРОДНЫХ КОМИССАРОВ СОЮЗА ССР.

ЦЕНТРАЛЬНЫЙ КОМИТЕТ ВСЕСОЮЗНОЙ КОММУНИСТИЧЕСКОЙ ПАРТИИ (большевиков).

Общественному животноводству— прочную кормовую базу

Вчера в нашей газете было опубликовано постановление Обкома ВКП(б) и Облисполкома «О проведении сеноуборки и силосования кормов в колхозах и совхозах области в 1945 году». В этом постановлении намечены конкретные мероприятия, выполнение которых обеспечит успешное проведение сеноуборки и силосования кормов и тем самым даст возможность создать расширенному общественному животноводству прочную кормовую базу.

Обеспечить животноводство в избытке кормами — это значит в основном разрешить задачу роста поголовья скота и повышения его продуктивности. Кто забывает об этом, кто считает сеноуборку и силосование кормов второстепенными работами и затягивает их, тот обрекает скот на голодную зимовку, наносит непоправимый ущерб животноводству. Именно сейчас, когда всюду много травы, следует думать о зимовке скота, заботиться, чтобы как можно больше заготовить сытных и разнообразных кормов.

Рачительные хозяева в колхозе «Красная звезда», Рязанского района! На прифермских участках здесь выращиваются сочные корма. Колхоз уже полностью подготовился к сеноуборке. Отремонтированы 8 сенокосилок, подготовлены косы, выделены косари и как только установится солнечная погода, артель начнет сенокос. В колхозе всегда имеется в избытке корма. Не случайно, план развития животноводства по всем видам скота в артели перевыполнен, поголовье и продуктивность его неуклонно растут. Председатель артели т. Федосов, зоотехник т. Акимов, зав. МТФ т. Амельхин и все колхозники по-большевистски борются, чтобы животноводство было передовой отраслью хозяйства.

Но пример и опыт передовых еще не стал достоянием всех работников животноводства. Еще встречаются руководители партийных, советских и земельных органов, колхозов и совхозов, которые не занимаются повседневно и конкретно животноводством. Они вспоминают о нем лишь тогда, когда для скота нехватает кормов и на ферме начинается падеж, то-есть тогда, когда ошибки плохого руководства приведут к печальным результатам. Тут они начинают ломать голову, искать объективные причины. Правильно руководить — это значит заботиться о завтрашнем дне, иметь ясную перспективу, а не жить только сегодняшним днем, не плестись в хвосте событий. Вот правильного руководства животноводством как раз и нехватает многим нашим хозяйственникам, партийным и советским работникам.

Ижевский и Ерагтурский районы имеют большие массивы заливных лугов. При хорошем проведении уборки сена кормов в районе хватит с избытком. Но почти каждый год здесь запаливают с сенокосов, затягивают его, а зимой скоту недостает кормов. Это известно районным руководителям. Однако подготовка к сеноуборке и теперь идет плохо. В колхозах «Дело Октября», «Большевик», Ижевского района, делюстает сеноуборочных машин, да и имеющиеся не все подготовлены.

Слабо, неоперативно руководят подготовкой к сеноуборке и силосованием кормов животноводческое управление областного земельного отдела (начальник т. Стрипин) и трест молочно-животноводческих совхозов (управляющий т. Озолин). Здесь о подготовке к сенокосу и силосованию в районах и совхозах имеют весьма туманное представление. О каком же руководстве можно говорить после этого!

Обком ВКП(б) и Облисполком ставят перед партийными, советскими и земельными органами важнейшую задачу — немедленно ликвидировать отставание с подготовкой к сеноуборке и силосованию, организовать образцовое проведение этих работ, безусловно выполнить каждым колхозом и совхозом план накопления грубых и сочных кормов. И эта задача должна быть выполнена во что бы то ни стало.

Наступила благодатная пора заготовки кормов. Сенокосилки, косы, грабли, силосные сооружения должны быть в полной готовности.. На сеноуборку и силосование следует мобилизовать все силы и средства, не занятые на работах по уходу за посевами и под'еме паров.

Важнейшим стимулом в повышении производительности труда на сеноуборке и силосовании кормов являются дополнительная оплата труда и премиальная выплата за перевыполнение норм выработки, рекомендованные постановлением СНК СССР и ЦК ВКП(б) от 4 апреля 1945 года «О государственном плане развития животноводства в колхозах и совхозах на 1945 гг. Необходимо, чтобы о дополнительной оплате знали все колхозники и рабочие совхозов и чтобы оплата выдавалась своевременно.

Партийные и комсомольские организации обязаны по-боевому возглавить борьбу за обеспечение скота кормами, развернуть социалистическое соревнование за своевременное проведение сеноуборки и силосования. Коммунисты и комсомольцы должны личным примером показать, как следует бороться за корма, за развитие животноводства.

Победно завершив войну, наш народ с новой силой взялся за мирное строительство. Самоотверженным трудом он умножает славу и мощь своей Родины. Борьбой за увеличение поголовья скота и повышение его продуктивности помолжем Родине быстрее залечить раны, нанесенные войной, еще выше поднимем экономическую мощь Советского Союза, материальное благосостояние трудящихся.

Своевременно проведем сеноуборку и силосование, обеспечим дальнейший рост социалистического животноводства.

Послание президента Трумэна Маршалу И. В. Сталину

Прошу Вас принять от меня и от имени Правительства Соединенных Штатов выражение признательности за Ваше любезное послание от 12 июня.

Я твердо уверен, что продолжение в будущем нашего дружественного сотрудничества увенчается таким же успехом в деле сохранения мира и международной доброй воли, каким увенчались наши общие усилия в войне против нацистов.

Я заранее весьма радуюсь тому, что встречусь с Вами в близком будущем и смогу полностью обсудить наши общие проблемы.

Ратификация Президиумом Верховного Совета СССР Договора о дружбе, взаимной помощи и послевоенном сотрудничестве между Союзом ССР и Югославией

15 июня 1945 года Президиум Верховного Совета СССР ратифицировал Договор о дружбе, взаимной помощи и послевоенном сотрудничестве между Союзом Советских Социалистических Республик и Югославией, подписанный в Москве 11 апреля 1945 года.

В честь Сталинского Дня железнодорожника

Призыв железнодорожников Юга нашел горячий отклик у паровозников депо Рыбное. Включась в социалистическое соревнование за достойную встречу сталинского Дня железнодорожника, коллектив депо обязался перевыполнить техническую скорость на 6 процентов, экономить топливо на паровозах не менее 6 процентов, провести 350 экспрессов и 20 тяжеловесных поездов.

Рабочие ремонтных цехов решили ежемесячно выпускать сверх плана по одному паровозу из подъемочного и снять паровозов из планового ремонта, хорошо подготовить паровозный парк к зиме.

Свои обязательства, они выполнили. Передовые паровозные бригады старшего машиниста Н. Фокина и т. Калашникова перевыполнили техническую скорость на 4,6 километра. Свой паровоз они содержат в отличном техническом состоянии. За месяц бригады провели на участке Рыбное—Ряжск 13 товарных поездов экспрессами и сэкономили 56 тонн угля.

По-коробковски водит паровоз № 2408 старший машинист т. Чемяков. Он также перевыполняет техническую скорость и экономит топливо. Со своим напарником машинистом т. Иваниковым он провел в мае 11 поездов экспрессами, 12 товарных экспрессов провели за смену бригады машинистов Ланина и Лукьянова.

Рыбновские машинисты сэкономили в мае более 400 тонн топлива, провели 166 экспрессов и 12 тяжеловесных составов.

От паровозников не отстают и ремонтники. Первенство в соревновании держит их под'емочного ремонта. Мастер тов. Муратов, рабочие тт. Петров, Устинов, Кубиков, Степанов и другие ежедневно перевыполняют производственные задания.

ЖИЗНЬ ЗА РОДИНУ

Старший сержант Алексей Каширин, уроженец села Нагурово, Мерлинского района, в боях против немецких захватчиков повторил бессмертный подвиг Героя Советского Союза гвардии рядового Александра Матросова.

Получая новенький комсомольский билет — это было в начале января — Алексей Каширин сказал медленно и раздельно:

— Я знаю, что такое комсомол, и доверие его оправдаю.

Эти самые обычные слова были сказаны с такой внутренней силой, с такой непоколебимой убежденностью, что их запомнили все—и капитан Колесов, выдавший Каширину билет, и сидевший тут же комсорг полка старший лейтенант Шалбаев, и принявшие из батальона вместе с Алексеем за получением билетов его товарищи Алешка Гаврин и Бунтов. А к тому же все они были тут, в землянке, знали, что всего три—четыре дня тому назад Каширин, участвуя вместе с ротой в отражении ночной вражеской вылазки, отличился, расстреляв спокойно и расчетливо немцев, подкрадывавшихся к нашим окопам.

* * *

Крепкую оборону держал полк на своем участке. Это была очень почетная и важная задача. Но солдатское сердце рвалось в бой. Оно хотело итти и итти вперед. Сжать, раздавить, уничтожить врага. Пригнать остатки к свинцовому, холодному морю. Утопить в Балтике. Чтобы потом добивать немца на немецкой земле. Чтобы и самим быть там, где развернется и запомнится знаменной и окончательной победы советского оружия.

Знает каждый, — наступление не прогулка. Будут бои, будут потери. Но непреоборима сила, которая движет нашими солдатами. Все его помыслы и чувства собраны в одно — скорее, скорее добить проклятого немца.

И вот, когда пришел приказ наступать это было принято как долгожданное разрешение выполнить свое самое сильное желание.

* * *

Впереди был большой лес. Здесь противник подготовил долговременную и очень крепкую оборону. Широкие минные поля за ними — проволочные заграждения, потом траншеи, дзоты, еще траншеи, еще дзоты. Так и на опушке леса, так и далеко в глубину массива.

Началось к вечеру 23 января. Полк на широком фронте стал наступать на лес. Поднялась и рота лейтенанта Абанина. Во главе со своим командиром пошло и отделение старшего сержанта Каширина. Сыпучий снег затруднял движение, но упорно, вперед и все вперед шла цепь. И тут немцы открыли ожесточенный огонь. Бойцы не остановились. Перебежками они продолжали передвигаться до тех пор, пока огонь противника стал невыносимым. И только тогда цепь залегла.

Командир части приказал подавить огневые точки врага. Наши минометы и артиллерия быстро и точно выполнили приказ. Лишь на правом фланге никак не удавалось накрыть немецкий пулемет. Он продолжал из дзота бить по нашей цепи.

В эту минуту бойцы отделения Каширина услышали команду старшего сержанта — двигаться дальше, ползком, направление — вражеский дзот. И от цепи бойцов отделилась небольшая группа. Впереди полз Алексей Каширин. Немецкий пулеметчик заметил группу смельчаков и принудил их зарыться в снег. Тогда Алексей Каширин пополз в сторону и с фланга начал подбираться к немецкому дзоту.

Вот совсем близко и амбразура дзота. На нее торчит конец ствола немецкого пулемета. Ребристый ствол дрожит мелкой, странной дрожью, посылая в бойцов лишь пули.

Заставить замолчать... Но чем? Гранат уже нет. Оба автоматных диска пусты. Вцепиться в горло гитлеровского пулеметчика зубами — перегрызть ему глотку! Но он укрылся в дзоте. И только вот этот дрожащий ствол со стрелой огня.

И Алексей Каширин решился. Его небольшая коренастая фигура вдруг поднялась на снегу и в два—три прыжка была уже у дзота. Он упал на ствол. Всей тяжестью своего крепкого здорового тела, всей силой мускулов придавил к земле. Еще несколько секунд, и пулемет замолчал.

Бойцы отделения бросились вперед. И поднялась вся цепь. И бег ее все нарастал и нарастал. Вот и немецкие траншеи. Уже не остановить, не задержать советских воинов. В то время никто не следил по часам, но едва ли много минут понадобилось, чтобы очистить первую линию траншей. Лавина катилась дальше в лес, все сокрушая на своем пути.

* * *

Бой ушел далеко в лес. Но тут, где лежал Алексей Каширин, совершивший бессмертный подвиг, жизнь свою отдавший великому делу победы, тут еще дрожала земля, и на снег, окрашенный кровью молодого воина - героя падали и падали снежинки, сыпавшиеся с елок.

А грохот ушедшего вперед боя звучал, как сильная и торжественная песня о вечной славе героям, павшим в бою за свободу и независимость нашей Родины, песня о бессмертии смелых.

Майор В. СМИРНОВ.

Обеспечим скот хорошими кормами, поднимем продуктивность общественного стада



МТФ колхоза «Большевик» одна из лучших ферм в Сараевском районе. Работники фермы ежегодно обеспечивают поголовье скота сочными кормами с прифермского участка.

НА СНИМКЕ: зав. фермой Е. Личинина.

Фото В. Саввова.

Как мы добиваемся высоких удоев

Работники животноводства нашего колхоза «Новая заря», Клепиковского района, поставили перед собой задачу — добиться удоя молока 2.100 литров от каждой фуражной коровы. В условиях нашего района такой удой при отсутствии хороших выгонов и заливных лугов получить нелегко. В районах нашей области, расположенных в пойме Оки, от таких же коров можно добиваться надоя 3.000—3.500 литров. В нашем же районе в среднем на каждую фуражную корову надаивается в год по 1.000 — 1.100 литров.

Низкие удои об'ясняются не только плохим качеством сена, большой его кислотностью, грубостью и малым содержанием витаминов, но и неудовлетворительным уходом за скотом.

Факты из десятилетней практики работы животноводов нашего колхоза свидетельствуют о том, что и при плохих пастбищах можно добиться средней удойности фуражной коровы в 2 тысячи литров. Для этого нужна честная работа самих животноводов, проведение раннего укоса болотных трав. Только при раннем укосе болотное сено сохраняет белки и витамины, необходимые для жизни и нормальной продуктивности животного. При поздней уборке качество болотного сена обесценивается.

Для резкого повышения удойности необходимо правильное распределение выгонов и использование их для выпаса скота. Надо заготавливать ранний силос. Во время стойлового периода содержать скот в хороших, теплых дворах, производить правильный раздой коров и подкормку их во время осеннего периода, когда плохой подножный корм.

Удойность и продуктивность молочного скота зависят также от постоянной проводящейся на протяжении многих лет работы по отбору лучших, более продуктивных пород молочного скота и производителей.

Выполнение этих основных условий несомненно повысит удойность коров.

Ежегодно в нашем колхозе сено убирают своевременно. Для каждой фуражной коровы закладывается 2—3 тонны силоса и заготавливается до 600 килограммов корнеплодов. Коров доим три раза в сутки. Каждой корове дается ежедневно 40 граммов соли. В течение всего стойлового периода скот выпускается в загон три раза в день по одному часу. Кроме того, во время стойлового содержания коров им дается по 1—2 ведра сенного настоя.

Все это дало возможность работникам нашей молочно - товарной фермы получить в прошлом году от каждой фуражной коровы по 1.640 литров. Поэтому мы не сомневаемся в том, что взятое нами обязательство надоить в этом году по 2.100 литров от каждой фуражной коровы будет выполнено. За 4 месяца уже надоено 814 литров.

Н. ПОЛИКАРПОВ,
председатель колхоза «Новая заря», Клепиковского района.

ГОТОВЫ К СЕНОУБОРКЕ

Колхоз «Ударник», Шиловского района, (председатель тов. Мордвинкин), по-хозяйски подготовился к сенокосу. Сенокосилка отремонтирована. В исправности находятся конные грабли. Большую помощь в подготовке сенокосилки и ручного сеноуборочного инвентаря оказал колхозу кузнец П. Ф. Быстров.

В колхозе имеется достаточно ручных граблей. Подготовлено необходимое количество кос.

Колхозники обязались закончить косьбу трав первыми в районе.

★ ★

Колхозные животноводы

(От нашего специального корреспондента).

Как только Иван Мишаков занялся животноводством, колхозники сразу увидели, что на фермах появился настоящий хозяин. Вместе с председателем колхоза Михаилом Иванушкиным он обошел скотные дворы и поговорил с артельными животноводами.

— Любит животное заботу. И чистоту. И порядок тоже. Так что без прилежного ухода за скотом нам никак нельзя...

Земля у артели песчаная, родит скупо, а на приречных заливных лугах богатые травы. Стоило взять все в умелые руки и животноводство могло стать ведущей отраслью хозяйства, доходной, прибыльной.

В правлении колхоза, в сторонке, в углу, стоит узенький столик. За ним Иван Мишаков засиживался до поздна с книгой в руках, знакомился с передовыми научными методами ведения животноводства. И вскоре на фермах появился новый распорядок дня.

Были переоборудованы и животноводческие помещения. Для каждой коровы сделали стойло, с отдельной кормушкой, с привязью. Отгородили родильное отделение и выгульный дворик. А в телятнике построили клетки.

Изменился и кормовой рацион. Коров начали кормить не только сеном и соломой. Они получали силос, корнеплоды, некоторую, хотя и незначительную, долю концентратов.

И через два года животноводческие фермы колхоза стали передовыми в области.

Теперь в артели 184 головы рогатого скота, 144 овцы, 25 свиней. Поголовье скота увеличивается ежегодно, повышается продуктивность. В прошлом году колхозники получили от ферм 215 тысяч рублей дохода.

Сейчас стадо на выгоне. Пастбища у артели привольные. И колхозные животноводы стараются как можно лучше использовать золотые молокогонные летние месяца.

Хлопот в эти дни много. Председатель колхоза и заведующий фермами решили ввести четырехкратную дойку. Доярки встают до рассвета. В темноте по пустынным улицам села гремит подвода с бидонами. Зав. фермами Иван Мишаков тоже не спит.

— Что же,—справляется он у доярок,—что там нынче?

Они прикидывают в уме цифры. Удой увеличивается. В первый день коровы прибавили 40 литров молока, потом дошло до сотни с лишним.

— Литров двести прибавят за сутки, —уверенно говорит заведующий фермами.—Не меньше...

После дойки вместе с другими работниками животноводства доярки отправляются на прифермский участок. Он занимает семь гектаров. Там посажены картофель и свекла, заканчивается посадка турнепса. Своими силами приводят они в порядок и силосные ямы. Нынешним летом решено заложить 250 тонн силоса.

Начался ремонт скотных дворов. Работники ферм спешат закончить его до сенокоса. Им предстоит заготовить не менее 30 центнеров витаминного сена. Прошлой зимой телятницы Н. Иванушкина и А. Юняева все время поили телят сенным отваром. Это помогло сохранить молодняк, не допустить ни одного случая падежа.

Ежедневно доярки приходят на пастбище до начала второй дойки. Они старательно чистят коров. Перед дойкой у коров обязательно подмывается вымя. Во-время дойки оно массажируется до тех пор, пока корова не отдаст все молоко.

Доярки Н. Синявкина, Р. Спирякова и М. Быстрова—мастера высоких удоев. Они много лет работают на ферме. Наркомзем СССР наградил их значками отличника социалистического сельского хозяйства. Успешно применяет передовые методы ухода за скотом и молодая доярка Е. Ерохина.

Скот пасется круглые сутки. Артельное пастбище разбито на клетки. Они стравливаются по очереди. Дни стоят теплые, перепадают дожди, трава поднимается быстро. И у коров всегда достаточно корма.

За правильным стравливанием клеток зорко следит пастух Яков Тимофеевич Мишанькин. Он пасет стадо 30 лет, знает, когда надо дать коровам отдохнуть, когда их поднять после отдыха.

За пять месяцев надоено 30.450 литров молока. Это на 3.550 литров больше плана. Колхоз выполнил годовой план молокопоставок. Задание по поставкам мяса государству было выполнено много раньше. И мясо, и молоко сдаются сверх плана.

За успешное развитие и повышение продуктивности животноводства в августе прошлого года артели было присуждено переходящее Красное знамя облисполкома. И до сих пор артель остается победителем в областном соревновании.

Г. ЦЫГАНКОВ.

Колхоз им. Чкалова, Пителинского района.

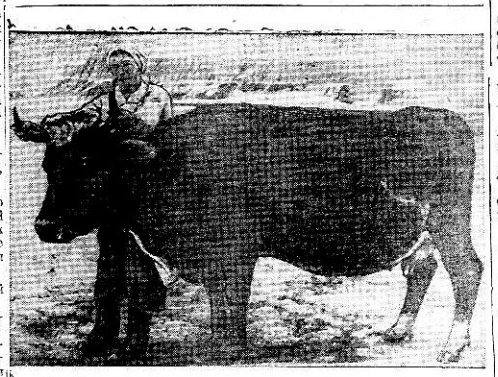

НА СНИМКЕ: Доярка Рязанского горсовхоза П. Т. Быкова с коровой - рекордисткой, которая дает по 23 литра молока в день.

Фото В. Саввова.

Сводка соревнования районов области по выполнению плана надоя молока на одну фуражную корову на 1 июня

Занимаемое место	Районы	%% выполнения плана	Занимаемое место	Районы	%% выполнения плана
1	Клепиковский	31.6	26	Сараевский	22.1
2	Мервинский	31.1	27	Тумский	22.1
3	Рязанский	30.7	28	Ухоловский	21.9
4	Спасский	29.2	29	Б. Коровинский	21.6
5	Л. Толстовский	28.2	30	Желтухинский	21.4
6	Рыбновский	28.2	31	Кораблинский	21.4
7	Ряжский	27.9	32	Трубетчинский	21.0
8	Старожиловский	27.7	33	Семионовский	20.9
9	Солотчинский	26.7	34	Елатомский	20.7
10	Пителинский	24.4	35	Ижевский	19.9
11	Шиловский	24.4	36	Муравлянский	19.9
12	Путятинский	24.0	37	Раненбургский	19.3
13	Сасовский	23.8	38	Милославский	19.2
14	Данковский	23.7	39	Ерахтурский	19.1
15	Кадомский	23.7	40	Ермишинский	18.9
16	Конобеевский	23.0	41	Можарский	18.6
17	Сапожковский	23.0	42	Шацкий	18.4
18	Воскресенский	22.7	43	Бельковский	18.3
19	Троекуровский	22.7	44	Октябрьский	17.9
20	Лебедянский	22.6	45	Добровский	17.7
21	Шелуховский	22.6	46	Пронский	17.6
22	Н. Деревенский	22.3	47	Чучковский	17.5
23	Букринский	22.2	48	Колыбельский	17.3
24	Захаровский	22.2	49	Каверинский	16.6
25	Касимовский	22.2	50	Чернавский	15.3

МАЛЕНЬКИЙ ФЕЛЬЕТОН

Бежит курочка с ведром...

Каждый вечер со звоном и шумом по узким улицам Ряжска проносится пожарная машина. Молнией мелькнут медные каски, и уже нет ее. Только колокольчик где-то звенит, да висит в воздухе облачко пыли.

Ребятишки первое время так и бегали за машиной, думая, что где-нибудь пожар. Но машина ездила, а пожара не было.

— С такой командой вообще не может быть пожара. Да, если уж будет, то сразу ликвидируют, — говорили горожане.

Многие завидовали людям, живущим по соседству с каланчой. В летний зной, когда даже воздух пахнет пожаром, разве плохо спокойно отдыхать в холодке, чувствуя за своей спиной надежную охрану!

Так и шел день за днем, тихо, без особых происшествий. Спокойно было и в этот день. Спокойно стоял на каланче пожарник. Он наблюдал за облаками, зевал со скуки и, смотря на лесок, думал о прохладе и необходимости озеленения каланчи...

— Горим!.. Горим!.. — вдруг закричали на улице.

Пожарник посмотрел вниз и чуть не упал с каланчи. Кубарем он скатился по окутанной дымом лестнице.

Но горела не каланча, а соседние дома. Пламя бушевало и росло, машина же стояла в гараже, фыркала и не трогалась с места.

Кое-как с горем пополам вытащили ее. Опустили рукав в бочку, стали качать. Но вода.... вода так и не полилась. Спасибо кое-кто ведра захватил с собой. Так ведрами и затушили огонь.

А вечером снова по городским улицам со звоном и шумом промчалась машина, усаженная боевой командой. В этот раз на ней ехал и сам начальник пожарной дружины Леонтьев. Пожарники были бодры и веселы. Они радовались, что из огня и дыма вышли целы и невредимы.

Увидев машину, улыбнулся и начальник милиции Илюхин. Беда миновала, и жизнь пожарников, спокойная и беззаботная, входила в свои берега. Попрежнему стояла каланча, на ней стоял пожарник, он наблюдал облака и зевал от скуки...

Только ребятишки уж не бежали вслед за уходящей машиной. Они свистели, улюлюкали и напевали:

Динь-бом, динь-бом—
Загорелся кошкин дом.
Бежит курочка с ведром
Заливать кошкин дом.

Теперь уж никто в Ряжске не завидует живущим по соседству с каланчой.

А. ЧУВАКИН.

Там, где сидят бюрократы

Заведующий отделом гособеспечения при Добровском райисполкоме Ларшин и старший инспектор отдела Третьякова бюрократически относятся к жалобам трудящихся.

Если посетитель приходит впервые, его угощают любезной фразой:

— Придите завтра, тогда разберемся...

Когда обнадеженный проситель является второй раз, он получает туманное обещание:

— Помощь будет вам оказана в следующую очередь.

Те немногие, которые отваживаются обратиться в третий раз, слышат холодные слова:

— К сожалению, мы не можем всех обеспечить и всем помочь.

После этого жены и матери военнослужащих, потеряв всякое желание видеть и слышать Ларшина и Третьякову, обычно не заглядывают к ним больше.

— Уж лучше туда не ходить, чем время терять попусту, да себя расстраивать, — с горечью говорят жены фронтовиков А. Грибцова, Буслаева, Белых, мать 8 детей Д. И. Тамбовцева и многие другие.

А работники отдела гособеспечения спокойны. Их метод обслуживания дает свои результаты: меньше посетителей — меньше заботы. Впрочем, такая невозмутимость понятна. Она всегда присуща равнодушным людям с черствой, бюрократической душой, имя которым — чиновники.

Непонятно, почему Добровский райисполком до сих пор не призовет к порядку бюрократов из отдела гособеспечения.

А. ФАДЕЕВА.

Агитбригада в колхозе

Агитбригада Путятинского дома культуры, руководимая режиссером Рюминской, в мае сделала 18 выездов в колхозы.

Колхозники всегда с нетерпением ждут дорогих гостей. Неугомонная детвора заранее выходит к ним навстречу и, завидев издали с песней шагающих агитбригадцев, с криком: «идут, идут», бежит обратно в село. Скоро все оповещены. В избе-читальне — оживление.

Собираются колхозники, начинается вечер. В программе пьесы: «Сердце друга», «Вечер в Петушках», в концертном отделении — хор, стихи, песни и пляски.

Полночь. Неохотно покидают избу-читальню колхозники, приглашая агитбригаду приезжать почаще.

Т. БАХИРЕВА.

СООБЩЕНИЕ ТАСС

По имеющимся в распоряжении советских органов сведениям, в Швейцарии до сих пор находится около 9 тысяч советских граждан и военнопленных, бежавших ранее из немецкого плена. Швейцарские власти не только препятствуют возвращению этих советских граждан на родину, но и поставили многих из них в невыносимые условия.

О том, в каких условиях оказались советские гражданские лица и военнопленные в Швейцарии, сообщила швейцарская газета «Фрейе Югенд ин Швейц», описавшая факт зверского убийства швейцарскими властями красноармейца Михаила Кондратьева, что имело место в швейцарском лагере Вовиллермоосе. В этой швейцарской газете были описаны нечеловеческие условия существования интернированных в Швейцарии советских граждан, в отношении которых швейцарские власти допускали жестокую эксплоатацию и насилия вплоть до того, что травили собаками интернированных советских граждан, открывали по ним стрельбу из винтовок и автоматов, расправляясь с невинными советскими людьми такими же зверскими способами, как это делали гитлеровцы.

Ввиду изложенных фактов Советское Правительство дало указание своим органам прекратить отправку в Швейцарию всех швейцарских граждан, находящихся в распоряжении советских органов по репатриации. Отправка швейцарских граждан, освобожденных Красной Армией, приостановлена до получения точных сведений о том, что швейцарские власти приняли действительные меры к улучшению условий пребывания советских граждан в Швейцарии и к их быстрой репатриации в Советский Союз.

Выступление Черчилля в палате общин

ЛОНДОН, 14 июня. (ТАСС). Как передает агентство Рейтер, премьер - министр Черчилль в заявлении о внешней политике в палате общин сказал:

«Что касается наших отношений с Францией, то они сильно пострадали в результате событий в Сирии. Я хотел бы воспользоваться этой возможностью и еще раз сказать, что английское правительство не стремится к территориальным захватам в Сирии. Мы даже и не думаем о том, чтобы заменить наших французских друзей в Сирии. Мы не стремимся украсть чью-либо собственность в какой бы то ни было части света. В данном случае речь идет о французском влиянии в Сирии. Это влияние мы будем поддерживать, но только на совещаниях. Не наше дело обеспечить это влияние, а равно и ослабить его. Мы были бы очень рады, если бы Франция смогла сама в ходе переговоров с Сирией и Ливаном заключить удовлетворительный договор, и мы заявили, что в тот момент, когда этот договор будет заключен, мы отведем свои войска из страны. Поэтому не может быть никаких реальных оснований для недоразумений между нами и Францией по этому вопросу, и я очень рад слышать, что, как сообщают, Эррио собирается приехать сюда от имени генерала де Голля, и я уверен, что в переговорах, которые последуют за этим, мы сможем убедить наших французских друзей в нашей абсолютной незаинтересованности в связи с какими-либо действиями, которые нам пришлось предпринять в Сирии, и в отношении наших добрых намерений в поддержке их интересов там».

Премьер - министр заявил, что в северной части Адриатического моря возникли затруднения и что создалось некоторое недоразумение с маршалом Тито в связи с позициями, занятыми его войсками, и в связи с позициями, которые должны были занять войска, находящиеся в распоряжении командующего союзными войсками в Италии фельдмаршала Александера. «Нам не нужно входить в подробности этого дела, но один момент казалось, что это дело превратится в тревожную и сложную проблему, в особенности, когда войска находились в тесном контакте, не имея соглашения в отношении значительной части страны. Я рад сообщить, что этот вопрос урегулирован дипломатическим путем таким образом, который полностью удовлетворил английское и американское правительства, и в то же время оставил весь вопрос о принадлежности этих территорий открытым до мирной конференции, когда бы она ни произошла. До тех пор каждая страна должна занимать те позиции, на которых она находится в настоящее время.

Наши отношения с Россией значительно улучшились за последнюю неделю, так как один трудный вопрос, связанный с Польшей, уже решен. Были отправлены приглашения Миколайчику и другим полякам в Англии, а также Витосу и другим в Польше, кандидатуры которых были предложены английским или американским правительствами. Им было направлено приглашение немедленно приехать в Москву, где конференция между двумя послами и Молотовым будет сопровождаться совещанием более широкого круга, в котором будут участвовать не только нынешнее Варшавское польское правительство, но и представители поляков за границей и другие не имеющие отношения к этому правительству. В отношении людей, которые приглашены в Россию, были преодолены некоторые трудности, но следует помнить, что они только собираются принять участие в консультациях, целью которых является установить, можно ли расширить Варшавское правительство или нет, а мы надеялись, что этот вопрос можно было решить три месяца тому назад. Наше согласие с американским правительством продолжает оставаться полным и я был очень рад услышать от президента Трумэна, а также прочесть его заявление в газетах, что он благосклонно относится к встрече, которую называют встречей тройки, а уже не большой тройки, повидимому. Я не могу сказать, является ли это комплиментом или нет».

Заявив, что И. В. Сталин выразил согласие на встречу, Черчилль продолжал: «Я не могу сказать, где и когда именно она состоится, но она произойдет до того, как будут известны результаты предстоящих выборов в Англии, до того, как будут оглашены результаты голосования солдат за границей. Поэтому я присоединяюсь к другим участникам встречи в том месте, о котором будет условлено. Но, учитывая, что наша судьба решается, а также для того, чтобы никто не мог утверждать, что эта встреча ничего не стоит, и учитывая большое значение, которое придается голосу единой Англии, я пригласил Эттли войти в состав английской делегации на случай, если кто-либо скажет: «Не связываете ли вы себя обязательствами, на которые вы не уполномочены» или «Результаты голосования могут лишить вас вашей власти». В таком случае со мной будет мой достопочтенный друг (Эттли), а мы всегда за последние несколько лет придерживались одинаковых взглядов на международное положение и были согласны между собой. Кроме того, будет возможность показать, что, хотя правительства могут меняться и партии могут ссориться между собой, все же в важнейших внешнеполитических вопросах мы стоим вместе. Это не будет наносить ущерба оппозиционной партии».

Сеймур Кокс перебил Черчилля, спросив, возьмет ли Черчилль с собой гестапо (намек на недавнее заявление Черчилля, что в Англии возникнет необходимость в гестапо, если лейбористы придут к власти). Последовал громкий смех.

Английская газета о местонахождении Гитлера

ЛОНДОН, 15 июня. (ТАСС). Газета «Дейли мейл» публикует сообщение своего каирского корреспондента о том, что Гитлер находится в Эйре. Согласно сообщениям, Гитлер, переодетый в женское платье, высадился в Дублине.

Отв. редактор К. ПОЗДНЯКОВА.

ОТДЕЛ ПО ДЕЛАМ АРХИТЕКТУРЫ ПРИ РЯЗАНСКОМ ОБЛИСПОЛКОМЕ

С 18 по 28 июня 1945 г. об'являет регистрацию всех новых и переходящих об'ектов строительства независимо от ведомственной подчиненности, а также занятых в этом строительстве архитекторов, инженеров и техников-строителей.

За всеми материалами и справками по регистрации обращаться в отдел по делам архитектуры при Облисполкоме — Рязань, ул. Свободы, д. 35.

Все об'екты, незарегистрированные в указанный срок, будут считаться самовольным строительством со всеми вытекающими отсюда последствиями.

Инспекция архитектурного строительного контроля

ПРОПАЛА ЛОШАДЬ гнедой масти, жеребец, в возрасте 5 лет. Знающих местонахождение лошади просят сообщить по адресу: Рязань, Касимовка, 2, салотопенный завод, тел. 10—94.

Гражданка Елисеева Антонина Павловна, проживающая в городе Рязани, по улице Вторая Театральная, дом № 1, кв. 2, возбуждает ходатайство о разводе с мужем Елисеевым Александром Тимофеевичем, проживающим там же.

ТРЕБУЮТСЯ:

Главный бухгалтер, бухгалтер, старший товаровед, агенты и шоферы Рязоблконторе жилснаб. Обращаться: улица Свободы, дом № 35, Рязоблкоммунотдел.

Зам. зав. базой книжных товаров, упаковщик, продавцы книг и ученики продавцов в книжные магазины. Об условиях справляться по адресу: ул. Горького, 76 (во дворе), Рязоблотделение КОГИЗ'а.

Бухгалтеры, счетоводы, учетчики цехов, экономист - статистик, ученики в бухгалтерию. Обращаться: Касимовка, д. 5, мясокомбинат.

АДРЕС РЕДАКЦИИ: Рязань, ул. Радищева, дом № 24, ТЕЛЕФОНЫ: ответ. редактора — 89, зам. отв. редактора — 9—19, отв. секретаря — 34, отделов: партийной жизни и пропаганды марксизма - ленинизма, рабселькоров и писем, промышленного — 4—51, сельскохозяйственного — 4—64, бухгалтерии и отдела объявлений — 6—05, выпускающего — 1—68.

НБ02965. Заказ № 2467 Тираж 36180. Рязанская типография.

Пролетарии всех стран, соединяйтесь!

СТАЛИНСКОЕ ЗНАМЯ

Орган Рязанского Обкома и Горкома ВКП(б), Областного и городского Советов депутатов трудящихся

№ 119 (8080) | Вторник, 19 июня 1945 года | ЦЕНА 20 КОП.

За первенство в социалистическом соревновании торфяников

В конце мая коллектив торфопредприятия имени Классона обратился ко всем рабочим, работницам, инженерам и техникам торфяной промышленности с призывом напрячь все силы, использовать все возможности с тем, чтобы дать больше торфа электростанциям и промышленности. Классоновцы предложили развернуть социалистическое соревнование за перевыполнение плана добычи, сушки и уборки торфа, за бесперебойное снабжение торфом электростанций, заводов, фабрик, за лучшую организацию труда и культурно-бытового обслуживания рабочих.

«Выполнение и перевыполнение государственного плана по добыче торфа высокого качества, своевременная поставка его электростанциям и промышленным предприятиям даст возможность заводам и фабрикам нашей страны выпускать больше продукции для армии и страны, увеличить выпуск тракторов и комбайнов, паровозов и вагонов, турбин и станков, оборудования для восстанавливаемых предприятий, товаров и продуктов для населения».

Этими словами классоновцы точно определяют народно - хозяйственное значение, которое имеет образцовое проведение торфяного сезона.

Призыв московских торфяников нашел горячий отклик у работников торфяных полей нашей области. Коллектив торфопредприятия «Коноваловы пчелы», Муравлянского района, первым в области вступил в соревнование и обязался в этом году добыть сверх плана 3 тысячи тонн высококачественного торфа, а сезонный план закончить к 15 июля. Муравлянские торфяники выполняют взятые обязательства. В мае они добыли торфа на 1.500 тонн больше задания. Сезонный план на 10 июня ими выполнен на 65,5 процента. Торфяницы тт. Тырина, Курилкина, Сметанникова и другие выполняют в день по полторы и больше нормы. Хорошо справляются с заданием по добыче и сушке торфа торфопредприятия «Бычки», Сараевского района, «Ратуга», Солотчинского района, предприятия спиртотреста, крахмалпаттреста и другие.

Однако, есть ряд предприятий, которые плохо добывают торф. Не выполняет план заготовки торфа большинство торфопредприятий облтопа. Сезонный план ими выполнен лишь на 30 процентов. Торфопредприятие «Ненашкино», Клепиковского района, поставляющее торф Рязани, выполнило сезонный план лишь на 21 процент, а календарный на 76 процентов. Добытый торф медленно сушится. Ссылаясь на плохую погоду, директор тов. Соколов не принимает мер к тому, чтобы во-время выполнить задание.

Не справляется с заданием ряд торфопредприятий союзной и республиканской промышленности. Рабочие торфяного болота «Семкино-Чиркино», Солотчинского района, заготавливают торф для Мурминской фабрики. Директор фабрики тов. Скопинцев не обеспечивает выполнение плана добычи торфа. Майский план выполнен лишь на 60 процентов. Тов. Скопинцев в мае говорил, что выполнять план мешает плохая погода, обещал наверстать упущенное в июне. Однако и в июне почти половина работающих на торфу не выполняет норм выработки. Труд торфяниц не организован, учет соревнования ведется плохо. Рабочие не знают о выполнении норм за день. Плохо поставлена здесь и политико-массовая работа.

Плохо руководит работой торфопредприятий и Облтоп.

Кончается первая половина сезона добычи торфа. Необходимо принять все меры к тому, чтобы календарный план добычи был выполнен каждым предприятием. Рязанские торфяники зарекомендовали себя знающими людьми в торфяном деле. Они всегда успешно справлялись с заданием. Надо добиться того, чтобы в развернувшемся социалистическом соревновании торфяников этого года рязанцы вышли победителями. А для этого необходимо прежде всего правильно организовать труд рабочих, использовать все возможности для повышения производительности труда.

Добыча торфа — дело сезонное. Здесь, как и в сельском хозяйстве, потерянный день не вернешь. А поэтому надо каждый день использовать для усиленной работы, во что бы то ни стало наверстать упущенное.

Задача директоров торфопредприятий, партийных и профсоюзных организаций создать все условия торфяникам для высокопроизводительной работы. Хорошо организовать бытовое обслуживание торфяников и политико-массовую работу среди них — дело первостепенной важности, от которого в большой степени зависит производительный труд на полях, выполнение плана добычи и сушки торфа.

Сейчас, когда все советские люди преисполнены стремлением скорее залечить раны, нанесенные стране войной, работники торфяной промышленности области должны приложить все свои силы к тому, чтобы успешно справиться с заданием этого сезона, завоевать первенство в социалистическом соревновании торфяников.

Празднование 220-летия Академии Наук СССР

Участники сессии на экскурсии в Кремле и музеях столицы

17 июня участники юбилейной сессии Академии Наук СССР посвятили утренние и дневные часы ознакомлению с достопримечательностями столицы, с ее историческими и художественными памятниками.

Утром ученые совершили экскурсию в Кремль. Делегаты советских научных учреждений и зарубежные гости посетили Большой Кремлевский дворец, Грановитую и Оружейную палаты, Андреевский и Георгиевский залы, ознакомились с архитектурно - историческими памятниками Кремля. Экскурсантов сопровождали академики П. Л. Капица, А. Н. Фрумкин, А. Ф. Иоффе, Б. Н. Юрьев.

В течение дня ученые посетили Государственный Исторический музей. Иностранные ученые оставили в книге посетителей следующий коллективный отзыв: «Находимся под глубоким впечатлением всего виденного. Счастливы, что ознакомились с богатейшими памятниками многовековой культуры русского народа».

Участники юбилейной сессии побывали 17 июня в музее В. И. Ленина. В ближайшие дни будет организован специальный осмотр участниками сессии всех залов музея.

С 18 июня начинается серия спектаклей театров столицы в честь ученых. Первым принимает у себя гостей Государственный Академический Большой театр. Гостям будет показана опера Глинки «Иван Сусанин». (ТАСС).

Пионерская МТС выполнила годовой план тракторных работ

БОЛЬШЕ-КОРОВИНО, 18 июня. (ПО ТЕЛЕФОНУ). Годовой план тракторных работ в 10-100 гектаров Пионерская МТС выполнила 17 июня. В колхозах продолжается под'ем паров. Сэкономлено 17 тонн горючего.

ГОРОДСКОЙ МИТИНГ МОЛОДЕЖИ

Вчера в летнем театре состоялся городской митинг комсомольцев и молодежи Рязани, посвященный награждению комсомола высшей правительственной наградой — орденом Ленина.

Митинг открыла секретарь обкома ВЛКСМ тов. Жильцова.

— Сердца советского юношества, — сказала она, — переполнены радостью. Рязанские комсомольцы в годы войны показали образцы героизма на поле боя и на трудовом поприще. На высокую награду они ответят новыми славными делами.

Мастер завода Сельмаш тов. Казбелевская рассказала, как в военное время комсомольцы завода сутками не выходили из цехов, выполняя фронтовые заказы. Она заявила, что комсомольцы и молодежь добьются перевыполнения плана выпуска сельхозмашин и полотен к комбайнам.

С речью на митинге выступил секретарь обкома и горкома ВКП(б) тов. Марфин. От имени обкома и горкома ВКП(б) он поздравил комсомольцев с высокой наградой и выразил уверенность в том, что рязанский комсомол и впредь будет верным помощником областной партийной организации в успешном разрешении всех хозяйственно-политических задач.

Участники митинга послали письмо великому вождю человечества и другу молодежи товарищу И. В. Сталину и главе Советского Правительства тов. М. И. Калинину.

Юбилейная сессия Академии Наук СССР

16 июня, в час дня в Большом театре состоялось торжественное открытие Юбилейной сессии Академии Наук СССР.

На праздник советской науки собрались выдающиеся ученые страны, виднейшие деятели социалистического строительства, науки и техники, литературы и искусства, представители столичной интеллигенции. Среди присутствующих — зарубежные гости: приглашенные на сессию ученые Великобритании, США, Франции, Югославии, Польши, Румынии. В ложах члены дипломатического корпуса, представители советской и иностранной печати. В одной из лож — пребывающие в Москве президент Крайовой Рады Народовой Польской Республики г. Б. Берут, глава Польского Временного Правительства Э. Осубка-Моравский, вице - премьер министр В. Гомулка, министр иностранных дел В. Ржимовский и др.

Юбилейная сессия собралась в исторические дни победы, в дни, когда наша Родина вступила в период мирного развития. Праздничное настроение царит среди участников сессии и многочисленных гостей.

...В эти торжественные и радостные минуты вспоминаются вещие сталинские слова, произнесенные 17 мая 1938 года на приеме в Кремле работников высшей школы. Товарищ Сталин говорил тогда о передовой науке, которая «имеет смелость, решимость ломать старые традиции, нормы установки, когда они становятся устарелыми, когда они превращаются в тормоз для движения вперед, которая умеет создавать новые традиции, новые нормы, новые установки».

Советский народ гордится своими учеными, деятелями передовой науки, победившей науку врага, опередившей ее в своих теоретических и практических достижениях. Советский народ гордится тем, что он дал миру величайших гениев нашей эпохи, корифеев передовой научной мысли — Ленина и Сталина, проложивших новые пути в человеческой истории.

Час дня. Президент Академии Наук Союза ССР В. Л. Комаров об'являет Юбилейную сессию открытой. Под сводами Большого театра мощно звучит Государственный гимн Советского Союза. Взоры всех присутствующих устремляются на сцену. В глубине сцены скульптура великого Ленина, портрет великого продолжателя дела Ленина — товарища Сталина. Сцена украшена живыми цветами.

Слово предоставляется академику Н. Д. Зелинскому, который вносит предложение об избрании почетного президиума.

Упоминание имени И. В. Сталина порождает бурную овацию участников сессии и гостей в честь великого вождя и полководца, с чьим именем связаны исторические победы нашей Родины. Под громкие, долго не смолкающие аплодисменты в почетный президиум Юбилейной сессии избираются товарищ И. В. Сталин, товарищи В. М. Молотов, М. И. Калинин, К. Е. Ворошилов, А. А. Жданов, Н. С. Хрущев, Л. М. Каганович, А. А. Андреев, А. И. Микоян, Н. М. Шверник, Л. П. Берия, Г. М. Маленков, Н. А. Вознесенский.

Горячими аплодисментами встречают собравшиеся предложения послать приветствия товарищу Сталину, товарищам Молотову и Калинину, Красной Армии и Военно-Морскому Флоту.

Участники сессии и гости встают и устраивают горячую овацию в честь товарища Сталина, в честь его верных соратников, в честь Красной Армии и Военно - Морского Флота, разгромивших врага в Великой Отечественной войне. Слово предоставляется академику В. П. Волгину, который зачитывает приветствие, полученное Академией Наук от Совета Народных Комиссаров Союза ССР и Центрального Комитета ВКП(б). Собравшиеся долго не смолкающими аплодисментами выражают свою горячую признательность и любовь советскому правительству, славной большевистской партии.

По поручению В. Л. Комарова первый вице - президент Академии Наук СССР Л. А. Орбели зачитывает речь президента Академии Наук СССР, обращенную к участникам сессии и гостям.

Президент Академии Наук СССР академик В. Л. Комаров приветствует участников торжественной сессии.

«Никогда еще, — заявляет он, — не собирался такой блестящий ареопаг мыслителей, принадлежащих к различным областям знания, но об'единенных общими интересами».

Он посвящает свою речь связи между наукой и жизнью. «Оглядываясь назад, я ясно вижу три периода в истории нашей академии. Первый период связан с именами Петра Первого и Ломоносова. Это—XVIII век. Второй период охватывает научную деятельность ряда крупнейших астрономов, математиков, физиков, химиков, геологов, историков, языковедов и других специалистов XIX и начала нынешнего века. Третий период начался более четверти века назад, когда Академия Наук направила свои силы на всестороннее удовлетворение нужд социалистического строительства. Это — период, когда Академия Наук работает по предначертаниям и указаниям Ленина и Сталина».

Академия Наук была создана руками Петра Первого. В царствование преемников Петра Первого и Екатерины Первой, в годы бироновщины и позже не мало препятствий возникло перед русской наукой. Однако она ломала эти препятствия. В лице Ломоносова молодая русская наука поднялась на вершины мирового естествознания.

«Первый период существования нашей Академии Наук, — говорит тов. Комаров, — так тесно связан с историей, содержанием и результатами деятельности Ломоносова, что по справедливости может быть назван Ломоносовским периодом...

Если мы перелистаем академические журналы середины XVIII века, то увидим, как много смелых механических гипотез выдвигали петербургские академики для об'яснения тяготения, теплоты, электричества и даже явлений жизни. Поистине XVIII век был веком разума — разума, ломающего все преграды, стремящегося об'яснить рациональным образом все в природе».

«Если XVIII век—время энциклопедистов,— продолжает В. Л. Комаров, — время борьбы за рациональное мировоззрение, то XIX век—это век положительных достижений отдельных научных дисциплин. Это различие в свое время хорошо сформулировал Тимирязев. В 1886 году европейская наука праздновала столетие со дня рождения великого французского химика Шевреля, который, родившись в XVIII веке, стал одним из крупнейших ученых XIX века. В приветственном слове, обращенном к Шеврелю, Тимирязев говорил: «Дитя века разума, вы стали живым воплощением века науки».

«В этот период, — говорит В. Л. Комаров, — Академия Наук блистала своими работами во всех областях знания и продолжала быть одним из основных центров мировой научной мысли. Такие математики, как Чебышев и Остроградский, такие химики, как создатель структурной теории Бутлеров, прославили Академию Наук. Но в XIX веке наука в России развивалась и вне Академии. Целый ряд крупнейших передовых ученых не попал в число академиков. Самый смелый новатор математики Лобачевский не был признан академической наукой. Один из величайших химиков прошлого столетия—Менделеев не был академиком из-за сопротивления «немецкой группы». Во главе последней стояли реакционеры, сознательно противодействовавшие проникновению в Академию людей, связанных с русским обществом. Крупнейшие русские биологи — Тимирязев, Сеченов, Мечников, физики — Столетов и Лебедев также не были академиками. Ряд лучших представителей научной мысли, людей, которыми гордится наш народ, остался за стенами Академии.

Однако на рубеже XIX и XX веков русская Академия Наук была местом, откуда вышли такие замечательные направления современной науки, как эволюционная эмбриология, учение об условных рефлексах, геохимия и т. п. Имена Ковалевского, Павлова, Карпинского, Вернадского — это имена классиков современного естествознания. В области гуманитарных наук Академия прославилась замечательными работами Марра — создателя новейшего учения о языке, исследованиями в области истории и филологии славянских народов, глубокими и блестящими историческими изысканиями Соловьева и Ключевского».

Академик Комаров характеризует третий период истории Академии:

«Если XVIII век—век разума, а XIX —век науки, то наш век — это время универсального внедрения науки в жизнь людей, век, когда техника, общественные формы и сама природа перестраиваются на началах разума и науки. Наша страна пошла далеко по этому пути. У нас созданы гармоничные формы жизни и производства. Наука стала основой государственного строительства. Самая передовая научная теория—учение Маркса, Энгельса, Ленина, Сталина — служит руководством для практической деятельности советского народа. Партия научного коммунизма ведет народ по пути прогресса. Корифеи науки Ленин и Сталин—создатели и руководители нашего государства. Академия Наук с гордостью видит в своих рядах в качестве почетного члена гениального мыслителя, величайшего государственного деятеля и полководца — Иосифа Виссарионовича Сталина. Его гению мы обязаны историческими победами нашей армии, нашего государства и нашей науки.

Основной и главной причиной наших успехов является советская власть, советская система государства. Именно советская власть всего за четверть века своего существования преобразовала старую Россию в великую социалистическую промышленную и колхозную державу. Именно советская власть совершила культурную революцию, обеспечив тем самым быстрое освоение техники широкими массами, что с особой силой сказалось в нашей Красной Армии, где миллионы бойцов стали мастерами танкового боя или блестящими летчиками и артиллеристами. И сейчас, когда результаты преобразовательной деятельности советской власти проявились с такой полнотой, наши помыслы обращаются к тому, кто создал советскую власть, к величайшему ученому—Владимиру Ильичу Ленину. Только в апреле текущего года мы отметили 75 лет со дня рождения Ленина. Изучая историю народов, и прежде всего революционную борьбу нашего народа, Ленин открыл советскую власть как новую форму государства. Это было величайшее научное открытие. До сих пор человечество не знало такой формы власти. На долю Ленина выпало счастье не только высказать и теоретически обосновать новую идею, но и реализовать ее в жизни. Ленин заложил основы советской системы, которые укрепил и развил в новых конкретных условиях его соратник и продолжатель — Иосиф Виссарионович Сталин.

Нет ни одного большого вопроса в нашей жизни, на котором не лежала бы печать гения Сталина. В кратчайший исторический срок создана промышленность, которая вывела нашу страну на первое место в Европе, а ведь старая Россия отставала почти на 100 лет от уровня мирового хозяйства. Мне, как ученому ближе область сельского хозяйства, поэтому я бы напомнил о создании крупного социалистического сельского хозяйства в какие-нибудь 10—15 лет. Эта гигантская работа, которую справедливо сравнивают по значению с Великой Октябрьской революцией, целиком опирается на выводы марксистско-ленинской науки, на выводы сложнейшей из всех наук—науки об обществе.

Величайшую заслугу товарища Сталина составляет разработка основ национальной политики большевистской партии. Установленные товарищем Сталиным принципы разрешения национального вопроса, реализованные в Конституции Советского Союза, обеспечили нерушимую дружбу народов нашей страны.

Ленин и Сталин—величайшие гении человечества. Их деятельность оплодотворяет и определяет на многие годы вперед все развитие общественных наук, все развитие нашего общества».

Перечислив ряд выдающихся достижений Академии, тов. Комаров говорит:

«Мне хочется, однако, сказать лишь одно. Все эти достижения тесно связаны с практикой социалистического строительства, с претворением в жизнь ленинско-сталинских идей, с участием ученых в народно-хозяйственных работах и являются результатом исключительной заботы и внимания со стороны советского правительства, со стороны товарища Сталина и его ближайшего соратника Вячеслава Михайловича Молотова».

«Сопоставив современный, третий период в истории Академии Наук с предыдущими,—продолжает В. Л. Комаров, —можно увидеть, что наиболее характерная черта научного творчества в наше время—это уже не энциклопедизм XVIII века и не дифференциация, как в XIX, а **комплексная разработка научных проблем.** Большие задачи современности решаются совместной работой ученых разных специальностей. Поэтому так важны сейчас ассоциация ученых и об'единение их в масштабе всего государства. Центром такого об'единения стала наша Академия Наук».

Остановившись на работе Академии в годы войны, тов. Комаров заявляет: «Мы гордимся тем, что своей работой оказали посильную помощь нашим героическим Красной Армии и Военно-Морскому Флоту, разгромившим немецко - фашистских захватчиков».

Тов. Комаров указывает, что «во время войны усилились и укрепились международные научные связи: об'единившиеся против гитлеризма демократические страны призвали науку на помощь великому делу освобождения».

Президент Академии заключает свою речь следующими словами:

«Мы помним о прошлом и смотрим в будущее. Впереди большая работа. Я позволю себе выразить уверенность, что в новых условиях мирного процветания советская наука прославит наш народ новыми открытиями, достойными великой сталинской эпохи.

Друзья! Наше славное правительство, советский народ и ученые составляют единую семью, воодушевленную одинаковыми стремлениями, идеями и идеалами. Во главе нашей страны стоит гений человечества, великий муж науки—Иосиф Виссарионович Сталин, проявляющий исключительную заботу о нашей Академии и ее ученых. Заслуженные ученые возводятся нашим правительством в Героев Социалистического Труда, награждаются и пользуются всенародным признанием и уважением.

Позвольте мне от имени Академии Наук горячо приветствовать нашего любимого вождя Иосифа Виссарионовича Сталина.

Да здравствует великий советский народ!

Да здравствует передовая советская наука!

Да здравствует Сталин!»

Заключительные слова речи В. Л. Комарова встречаются бурными, долго не смолкающими аплодисментами.

Председательствующий В. Л. Комаров предоставляет слово для доклада «Двести двадцать лет Академии Наук СССР» академику — секретарю Академии Наук СССР академику Н. Г. Бруевичу.

Н. Г. Бруевич посвящает первые слова своего доклада исторической победе Красной Армии, которая под руководством великого Сталина отстояла свободу и независимость нашей Родины и помогла народам Европы сбросить немецкое иго. Он произносит здравицу в честь героической Красной Армии, в честь вдохновителя и руководителя наших побед великого Сталина. Весь зал в едином порыве встает и горячо аплодирует.

Академик Н. Г. Бруевич приводит исторический обзор деятельности Академии Наук СССР за 220 лет, подчеркивая, что Академия оказала сильнейшее влияние на развитие русской культуры и мировой науки.

— Период подлинного расцвета деятельности Академии Наук наступил после Великой Октябрьской социалистической революции. История развития Академии Наук в советский период неразрывно связана с именами великих вождей нашего народа Ленина и Сталина. В известном «наброске плана научно-технических работ», составленном Владимиром Ильичем Лениным в апреле 1918г., была дана развернутая программа научно - исследовательской деятельности Академии. Практическое осуществление этой программы требовало перестройки Академии в соответствии с огромными задачами, вставшими перед советской страной. Ленину Академия обязана вторым своим рождением в качестве советской Академии Наук — центра научной мысли советской страны.

Слово предоставляется Герою Социалистического Труда академику В. А. Обручеву, который посвящает свой доклад деятельности Академии Наук в области геологического и географического изучения нашей страны.

* * *

17 июня в Колонном зале Дома Союзов продолжалось заседание Юбилейной сессии Академии Наук СССР.

19 часов. За столом президиума тепло встреченные участниками сессии появляются президент Академии Наук СССР Герой Социалистического Труда академик В. Л. Комаров, члены президиума Академии Наук, представители академий братских республик.

Академик В. Л. Комаров предоставляет слово для приветствия от Академии наук Украинской ССР ее президенту академику А. А. Богомольцу. Дружными аплодисментами встречает зал слова академика Богомольца, заявляющего, что Академия Наук СССР, творчески об'единяя ученых республик Советского Союза, укрепляет сталинскую дружбу и культурное единение наших народов.

С приветствием от Академии наук Белорусской ССР выступает тов. К. В. Горев, передающий участникам сессии пожелания дальнейших творческих успехов.

Продолжительными аплодисментами встречает зал появление на трибуне директора Гарвардской обсерватории Харлоу Шапли. Профессор Шапли приветствует Академию Наук СССР от имени четырех научных обществ США—американского философского общества, Гарвардского университета, Общества поощрения научно - исследовательской работы и от Комитета независимых граждан в области искусства, науки и техники (к которому принадлежит Альберт Эйнштейн). Профессор зачитывает приветственные адреса американских научных обществ, в которых выражены сердечные поздравления Академии Наук СССР по случаю ее 220-летия.

Слово предоставляется академику Н. Д. Зелинскому. Участники сессии с большим вниманием выслушивают его доклад о роли Академии Наук в историческом развитии органической химии.

Академика Зелинского сменяет на трибуне тепло встреченный присутствующими президент Королевского Общества в Лондоне сэр Роберт Робинсон.

— Королевское Общество в Лондоне,— говорит он,—шлет поздравления и братские приветствия по случаю 220-летия Академии. Он указывает, что в течение двух столетий Королевское Общество в Лондоне и русская Академия поддерживали и развивали дружеские отношения между учеными обеих стран.

Наш союз в войне, который принес победу оружию Об'единенных наций, еще более связал ученых СССР с их коллегами в странах британского содружества народов.

С приветствием от французской делегации выступает президент Парижской Академии наук господин Морис Колльри.

Теплое приветственное слово произносит от имени ученых советской Грузии президент Академии наук Грузинской ССР Герой Социалистического Труда академик Н. И. Мусхелишвили.

Затем академик В. Л. Комаров предоставляет слово для доклада члену-корреспонденту Академии Наук СССР Б. Н. Делоне — «Академик П. Л. Чебышев и русская школа математики».

Дружными аплодисментами встречают участники сессии появление на трибуне ректора Краковского университета академика Тадеуша Лех-Сплавинского, приветствующего Академию Наук СССР от имени Польской Академии наук, польских университетов и других учреждений.

Приветствие от имени чешской делегации ученых передает член Чешской Академии наук профессор З. Неедлы.

Профессор З. Неедлы сообщает, что чехословацкое правительство постановило передать в дар Академии Наук СССР Пражский русский исторический архив, который содержит выдающиеся документы, в том числе личные архивы Герцена, Огарева и других.

С приветствием Академии Наук СССР выступает от имени Сербской Академии наук в Белграде, Славянской Академии в Люблине и Чехословацкого общества в Белграде президент Сербской Академии наук А. Белич.

С докладом «Советская школа аэродинамики в Академии Наук» выступает академик Б. Н. Юрьев.

Приветственное слово от имени Московского Государственного университета произносит профессор П. С. Галкин.

Приветствовать Юбилейную сессию прибыли посланцы героической Красной Армии — группа Героев Советского Союза, слушателей Академии имени Фрунзе. Бурными, долго не смолкающими аплодисментами встречают участники сессии появление на трибуне начальника Академии Героя Советского Союза генерал-полковника Чибисова. Свое приветствие он заключает здравицей в честь великого полководца Красной Армии, вдохновителя и организатора побед советского народа товарища Сталина. В едином порыве все поднимаются и устраивают горячую овацию в честь Красной Армии, в честь великого Сталина. (ТАСС).

Максим Горький

(9 ЛЕТ СО ДНЯ СМЕРТИ)

18 июня 1936 года скончался Алексей Максимович Пешков (Максим Горький)—великий пролетарский писатель, человек неисчерпаемой душевной силы и красоты, неутомимый патриот земли русской.

«После смерти Ленина смерть Горького—самая тяжелая утрата для нашей страны и для человечества», сказал тов. Молотов, выступая на траурном митинге.

Имя Максима Горького ярко сияет среди тех славных имен, которые составляют гордость и величие русской литературы. Горький — первый подлинно пролетарский писатель, создатель нового, социалистического реализма, и вместе с тем страстный, неутомимый борец за построение нового общества.

В той же траурной речи В. М. Молотов подчеркнул: «Влияние художественного слова Горького на судьбы нашей революции непосредственнее и сильнее, чем влияние какого-либо другого нашего писателя». До последнего вздоха Горький жил одними чувствами и мыслями с теми, кто с таким энтузиазмом строит теперь новое социалистическое общество под руководством партии Ленина — Сталина. Его глаза до конца жизни сверкали огнями борьбы и непримиримостью к врагам трудящихся, к душителям культуры и поджигателям войны».

В 1892 г. в тифлисской газете «Кавказ» появился первый рассказ Максима Горького— «Макар Чудра» — красивая легенда о гордом и смелом чувстве, о стремлении к свободе, о любви, которая сильнее смерти. Уже с этой первой вещи голос Горького ворвался в литературу каким-то свежим дуновением, точно крепкий и сильный ветер с моря.

Трудовая и скитальческая юность Алексея Пешкова, недаром выбравшего себе псевдоним «Горький», дала ему огромный запас впечатлений и наблюдений.

В ранний период творчества Горького привлекает мир людей, отверженных из общества—босяков, скитальцев. Но писатель прекрасно понимает, что романтизированный им отщепенец общества—не тот подлинный герой, которого он ищет, что босяк не может быть настоящим борцом за дело народное. И, жадно вглядываясь в жизнь, чутко ловя ее новые веяния, Горький находит этого подлинного героя.

Воздух России еще был наэлектризован революцией 1905 года, когда в печати появляется роман Горького «Мать». С этой книгой в русскую литературу входит новый герой—пролетарий, а в истории ее вкладывается первый камень нового мощного здания—социалистического реализма.

«Мать» до сих пор остается любимейшей книгой многомиллионной массы трудящихся. Можно себе представить, какое впечатление произвела эта книга тогда, при своем появлении! В. И. Ленин горячо приветствовал роман, назвав книгу очень нужной, своевременной.

Взяв темой своего романа рост сознательности пролетариата на фоне революционных событий, Горький говорил об этом не как посторонний наблюдатель. Он сам все теснее связывает свою жизнь с революционной деятельностью рабочего класса. Встреча и крепнущая дружба с Владимиром Ильичем Лениным окончательно поставили Горького в стан большевиков.

«Пусть сильнее грянет буря!»—провозглашал он в своей «Песне о Буревестнике» и всей душой жаждал свершения социальной бури,—революции, которая сметет в России царство произвола и утвердит светлый мир радостного, свободного труда, мир гордого человека—созидателя.

И эта буря грянула. Великая Октябрьская социалистическая революция наполнила жизнь Алексея Максимовича новым содержанием. Массу времени и сил отдает он теперь, помимо творческой работы, культурно-просветительной деятельности. Горький выступает на митингах и собраниях, занимается издательской работой, руководит литературными кружками, пишет много замечательных публицистических статей. Ни одно событие в жизни Советского Союза не проходит мимо внимания Горького, на все откликается его горячее, правдивое слово. Даже вынужденный болезнью несколько лет жить вдали от родины, в Италии, Алексей Максимович жадно следит за восстановлением хозяйства в нашей стране, любовно отмечает рост нового советского человека, ведет огромную переписку с самыми широкими слоями трудящихся.

В то же время Горький пишет свою замечательную трилогию — «Детство», «В людях», «Мои университеты», роман «Дело Артамоновых» и многотомную эпопею, над которой работает до своих последних дней—«Жизнь Клима Самгина».

Пятый Всесоюзный с'езд Советов избирает Горького членом ЦИК СССР. Приехав на родину, он вновь, не жалея сил, погружается в кипучую деятельность, направленную на созидание и укрепление новой советской культуры.

Гуманист по своей природе, нежный сердцем к трудовому человеку, горячо любящий русский народ, Горький беспощаден и резок к врагам его. И не только любовь, но и ненависть водит пером писателя во многих его публицистических статьях.

«Если враг не сдается,—его уничтожают»—эта крылатая фраза Горького вела в бой тысячи наших бойцов и офицеров, когда им пришлось сразиться с германским фашизмом.

Великий писатель предвидел это сражение. Удивительно чутко почувствовал он приближение фашистской опасности и все чаще в своих статьях возвращается к этой теме. Он бичует идеологию фашизма самыми уничтожающими словами, предвидя, что она таит в себе угрозу всей культуре прогрессивного человечества.

«Фашизм,—писал он,—...есть садизм класса больного, издыхающего. Фашисты кровожаднее зверей, но более трусливы, чем звери... фашизм—гнилая язва мира».

В статье «Пиничное бесчеловечье» писатель гордо заявил: «И если вспыхнет война против того класса, силами которого я живу и работаю, — я тоже пойду рядовым бойцом в его армию».

Горький был всю свою жизнь бойцом. И умер он как боец на своем посту. Гнусные выродки человечества, троцкистско - бухаринские предатели умертвили великого человека.

18 июня 1936 года перестало биться пламенное сердце, которое было наполнено такой всеоб'емлющей яркой любовью к Человеку с большой буквы, к своему народу, и такой испепеляющей ненавистью ко всем врагам этого народа.

Но Горький живет среди нас, живет не только в десятках прекрасных своих произведений. Его слово находилось на вооружении советского народа в его борьбе против немецкого фашизма.

И теперь, когда мы вновь вступили в период мирного строительства, с нами неразлучен образ Горького—певца вдохновенного, созидательного труда, сильного и гордого Человека.

Е. КАРПЕЛЬЦЕВА.



Лучшие пахари колхоза «Большевик», Сараевского района.

НА СНИМКЕ: сверху (слева направо): А. И. Тишкина, Б. П. Ваньков, М. И. Тишкина, М. П. Литвинова. Внизу: К. И. Тишкина, Н. А. Рябчиков, В. П. Литвинова.

Фото В. Савеева.

В Ухолове не ремонтируют комбайны

(От нашего специального корреспондента).

В прошлом году Ухоловская МТС из-за плохого качества ремонта комбайнов сорвала график уборки хлебов. На колхозных полях машины простаивали, а их водители отдыхали.

В нынешнем году МТС должна обслужить комбайнами 25 колхозов, убрать 1.900 гектаров колосовых. Невольно возникает вопрос—как же сейчас идет подготовка комбайнов к уборке урожая?

В МТС 14 комбайнов. Они неисправны. По графику с 10 июня должен был начаться их ремонт. Но к нему не приступили. Директор МТС т. Малышев большие надежды возлагал на Ряжскую МТМ. Он был уверен, что там ему отремонтируют 7 моторов, а остальные будут подготовлены в мастерской своими силами. Лишь 13 июня Малышев забеспокоился и позвонил в Ряжск. Ему ответили:

— Заказ принять не можем, надо было раньше думать...

Для ремонта комбайнов недостает 122 клапана, 56 шатунных втулок, 66 поршневых пальцев. Нет железа для изготовления болтов и скатных досок. Мер к их изысканию не принимается.

15 июня тов. Малышев осмотрел хозяйство МТС, оказалось, что на усадьбе не все комбайны. Он вспомнил, что некоторые машины с прошлого лета стоят в поле под открытым небом. На полях колхозов имени Горького и «26 лет РККА» и сейчас находятся два комбайна. Части от них растаскиваются, машины портятся. Колхозники не раз напоминали председателю райисполкома тов. Кудишину, чтобы он обязал руководителей МТС позаботиться о беспризорных машинах. Очевидно, что тов. Кудишину тоже нет дела до комбайнов, и они попрежнему стоят в поле.

Тревожное положение с подготовкой комбайнов в Коноплинской и Смолеевской МТС. Директора МТС тт. Кузин и Курин не торопятся с их ремонтом.

Недавно Ухоловский райком партии заслушал отчет директора т. Малышева о ходе подготовки МТС к уборке. Вынесено пространное решение. Между тем, дело с ремонтом комбайнов от этого пока не улучшилось.

А. ГОСТЕВ.

Беспризорные семенные участки

В Захаровском районе только одна сельхозартель имени 1 Мая выделила семенные участки и по-хозяйски ухаживает за посевами на них. Руководители же остальных колхозов недооценивают это важнейшее дело.

Взять, к примеру, колхоз «Красный луч». Здесь каждый год нехватает семян. Правление артели (председатель тов. Бизяев) не проявляет никакой заботы о семенных участках. Правда, участки здесь отводят, но на истощенных почвах, надлежащей обработки не проводят, уход за посевами не организуется. Короче говоря, семенные участки остаются беспризорными. В результате урожайность на них крайне низкая.

В этом году нельзя ожидать лучшего урожая: овес посеян поздно, почва обработана плохо. Да и высеяно-то было некондиционное зерно. О звеньях по уходу за семенными участками здесь и не думают.

В большинстве колхозов района семеноводческие звенья созданы лишь на бумаге. В колхозах «Партизан», «Победитель», «Красный пахарь» и др. семенные участки покрыты сорняками. Председатели артелей не чувствуют за них ответственности.

Главный агроном райземотдела тов. Дмитриев не знает истинного положения с семенными участками в колхозах. Старший агроном Федоровской МТС тов. Пронин не бывает на полях.

Семенное хозяйство в Захаровских колхозах запущено. Поэтому колхозы и получают низкие урожаи. Почему же районные организации не наводят порядок в семеноводстве?

И. БЫЧКОВ.
(Наш. соб. корр).

В честь Сталинского Дня железнодорожника

7 тысяч тонн груза сверх плана

Машинисты Лев - Толстовского отделения соревнуются за то, чтобы больше провести поездов - экспрессов и сэкономить топлива. Свой праздник — День железнодорожника — они хотят встретить производственными успехами.

В мае машинисты провели 33 тяжеловесных поезда. Перевезено сверх плана 7.165 тонн груза. Организаторами сопровождения тяжеловесных поездов были паровозные диспетчеры т. Малышев и т. Клюев.

В соревновании по экономии топлива первенство занимают паровозные бригады тт. Касьянова, Попова и Лебедкина. Они сэкономили за месяц каждый от 25 до 30 тонн угля.

Рязанцы отвечают южанам

Отвечая на призыв железнодорожников Юга, рязанские паровозники взяли на себя новые повышенные обязательства. Они решили ежемесячно перевыполнять план под'емочного ремонта на один паровоз, промывочного — на пять паровозов. В июне и июле машинисты проведут 100 экспрессов и 15 тяжеловесных поездов. Решено перевыполнять техническую скорость на 5 процентов и сэкономить не менее 5 процентов угля. Машинист тов. Петров обязался среднесуточный пробег довести до 400 километров.

Соревнование путейцев

Развернулось соревнование в честь Дня железнодорожника среди переездных сторожей, путевых и мостовых обходчиков Сасовской дистанции пути. Лучших успехов добились путевые обходчики тт. Фофанова, Мурзин и Варламова. Свои километры они привели в отличное состояние и помогают бригадам при текущем ремонте.

ПИСЬМО В РЕДАКЦИЮ

Разве так надо заботиться о радиослушателях?

Еще в марте шофер, подвозя дрова, сшиб столб, оборвал провода и граждане 8 домов остались без радио.

На другой день я купил столб, договорился с соседями, чтобы коллективно вырыть яму и дать возможность провести радио. О случившемся пошел сообщить в рязанский железнодорожный радиоузел.

— Лучше не ходите,—встретила заведующая радиоузлом т. Глушенкова.—Радио вам не включу, а говорить впустую мне некогда...

Так длилось несколько дней.

Наконец, радио было подключено во все дома переулка, кроме моего.

Я опять пошел в радиоузел.

— Может быть и подключим,—ответила она на мою просьбу.—Но посмотрим на месте. Потом, в порядке очереди...

— Через какое же время?

— Не могу сказать.

— Но все же? Может быть через месяц?

— А может и через два,—невозмутимо ответила она.—А жаловаться на меня можете куда угодно, я никому не подчиняюсь.

На другой день радиомонтер тов. Сапфиров проводил в соседнюю квартиру радио. Я обрадовался, полагая, что, наконец-то, и мне подключат. Оказалось... я вновь остался на очереди.

Прошло уже три месяца, а из-за самодурства Глушенковой я не имею возможности слушать радио.

Старший лейтенант Н. ТОРГАШИН.

Ликвидация польско-фашистской банды, учинившей зверскую расправу над жителями деревни Верховины

ВАРШАВА, 17 июня (ТАСС). Агентство Польпресс передало сообщение, сделанное по материалам, поступившим из министерства общественной безопасности, о ликвидации террористической банды Станислава Сокола из «Народовы силы збройне»:

«Террористическая банда Сокола насчитывала свыше 200 бандитов, вооруженных преимущественно автоматическим оружием. Выступая активно с марта 1945 года, банда совершила ряд нападений на посты гражданской милиции и убийств милиционеров. Банда убивала также членов демократических партий. 6 июня банда произвела нападение на деревню Верховины, где зверски истребила 194 человека, в том числе 64 ребенка.

Для ликвидации банды была направлена оперативная группа, которая 11 июня полностью ликвидировала банду. Убито 166 бандитов, в том числе их главарь Станислав Сокол и его помощник «капитан Шары». Взят живым 41 бандит. Захвачено оружие, в том числе 5 тяжелых и 5 ручных пулеметов».

Арест бывшего венгерского премьер-министра Имреди

НЬЮ-ЙОРК, 17 июня (ТАСС). Как сообщает корреспондент агентства Ассошиэйтед Пресс из Висбадена, штаб 12-й армейской группы об'явил об аресте бывшего венгерского премьер - министра Имреди и бывшего представителя германского концерна горнорудной промышленности Флика.

К аресту Риббентропа

ЛОНДОН. (ТАСС). Как передает английское министерство информации, 15 июня Риббентропа вывезли на самолете с аэродрома Люнебурга в неизвестном направлении для допроса. Риббентроп находится под усиленной охраной.

ЛОНДОН. (ТАСС). Американский радиопередатчик в Англии сообщает, что Риббентроп, доставленный в штаб английских войск во Франкфурте-на-Майне подвергается детальному допросу, в частности в связи с тем, что в лондонском списке военных преступников он занимает одно из первых мест.

Смертные приговоры предателям в Италии

РИМ, 17 июня. (ТАСС). Римское радио сообщает, что военный трибунал Венеции вынес смертные приговоры полковнику фашистской армии Муссолини — Эдуарду Басси, повинному в предательстве интересов родины, а также гестаповскому шпиону Карло Априле, по доносам которого было расстреляно много итальянских патриотов. Военный трибунал Павии и Кремоны вынес смертный приговор фашисту Мадзи, уличенному в предательстве и зверских издевательствах над партизанами.

ПРЕДСТОЯЩИЙ ПРОЦЕСС ГИТЛЕРОВСКОГО КОМЕНДАНТА КОНЦЛАГЕРЯ БЕЛЬЗЕНА

ЛОНДОН, 17 июня. (ТАСС). Лондонское радио сообщает о предстоящем в скором времени процессе бывшего коменданта гитлеровского концентрационного лагеря в Бельзене Иосифа Краммера, обвиняемого в совершении чудовищных зверств. По делу Краммера к суду привлекается более 60 его подручных.

Отв. редактор К. ПОЗДНЯКОВА.

Международный обзор

Последние недели были периодом проверки прочности коалиции великих держав в условиях послевоенной обстановки. Содружество Об'единенных наций сложилось в прочный военный союз в ходе борьбы против гитлеровской Германии и выдержало все трудности и испытания этой борьбы.

Можно ли думать, что после капитуляции врага решение задачи окончательного разгрома фашизма, разоружения Германии, наказания военных преступников, пройдет без борьбы, без трудностей? Нет! Можно сказать с уверенностью, что от руководителей и передовых слоев населения великих держав потребуется немало усилий и настойчивости для успешного доведения дела до конца.

За границей реакционеры разного сорта в дни войны притихли, оказавшись перед фактом сплочения народа в борьбе против гитлеризма. Когда же военные действия в Европе закончились, часть печати, связанная с реакционными профашистскими кругами, подняла ожесточенную кампанию, направленную к срыву единства союзников. Для разрушительной деятельности были в частности использованы затруднения, возникавшие в ходе работы конференции в Сан-Франциско. Противники единства демократических стран, противники организации эффективной защиты послевоенного мира и особенно печать Херста стали заявлять, что конференция «зашла в тупик», предупреждать об ожидающемся «взрыве» конференции, в силу якобы вероятного ухода советской делегации и т. д.

Однако, миновали многие наиболее острые споры и не произошло никакого «взрыва» и никто не ушел. Появление письма супруги покойного президента Элеоноры Рузвельт, осудившей необоснованные страхи и недоверие, было показателем того, что прогрессивные круги понимают всемирно-историческое значение единства великих держав.

Решен значительно более трудный вопрос, нежели проблема тех же региональных соглашений — решен вопрос об оккупации и управлении Германией, о чем опубликована Декларация четырех держав. Наметились пути к разрешению вопроса о реорганизации Временного Правительства Польши. В результате уступки Югославии временно урегулирован вопрос о Триесте и т. д. Значит ли это, что дальше не будет разногласий? Нет, не значит.

Разногласия между США и Англией выступили, например, при обсуждении вопроса об опеке.

Реакционная печать в некоторых странах ведет курс на примирение с фашизмом в меру того, как устраняются его возможности в области непосредственной внешне-политической агрессии.

Уже после опубликования Декларации о поражении Германии и о взятии на себя верховной власти правительствами четырех союзных держав произошли события, обратившие на себя внимание иностранной печати.

Приказ № 2 Главноначальствующего советской военной администрации в Германии Маршала Советского Союза Г. К. Жукова разрешает «на территории советской зоны оккупации Германии образование и деятельность всех антифашистских партий, ставящих своей целью окончательное искоренение остатков фашизма, укрепление начал демократизма и гражданских свобод в Германии»... Одновременно приказ № 2 предоставляет трудящемуся населению возможность создавать свободные профсоюзы в целях защиты своих интересов, а также культурно-просветительные и иные организации.

В то время, как реакционные круги еще в организации берлинского муниципалитета пытались усмотреть «заигрывание с немцами», демократическая печать расценила деятельность советских оккупационных властей иначе.

Английская либеральная газета «Манчестер гардиан» считает приказ Маршала Жукова разумным началом. Характеризуя русскую политику, как активную, положительную политику, газета замечает, что советские люди верят в демократию и рекомендуют ее применять другим странам.

Стремление правильно понять и оценить политику СССР характерно и для ряда других изданий.

Консервативная газета «Обсервер», сообщая о том, что на важные административные посты в Баварии союзными властями назначены видные нацистские чиновники, пишет: «Немецкий народ сбит с толку этой терпимостью союзников в отношении к широко известным нацистам. Очень часто немцы обнаруживают, что те самые люди, которые угнетали их и повелевали ими 12 лет... попрежнему продолжают угнетать немцев и повелевать ими». Газета делает вывод о том, что это отталкивает честных людей и заставляет их отходить в сторону.

Иностранная печать отмечает, что ясность и определенность политики советских оккупационных властей в Германии придала им высокий авторитет. Ничего похожего на хаос, появления которого в Германии так опасались многие европейские политики, не получилось.

Последняя неделя, прошедшая под знаком успешного сотрудничества победителей, внесла новую струю уверенности в том, что мир может быть прочным. Эту уверенность хорошо выразил генерал Эйзенхауэр, заявивший после встречи с Маршалом Жуковым, что «Америка, Англия и Россия ставят себе целью лишить Германию возможности снова вести войну, по крайней мере в наше время... Русские, заметил Эйзенхауэр, очень дружественно настроены. Я убежден, что они хотят мира и возможности развития для самих себя, также как и для других».

Несомненно, что стремление к мирному труду, мирному хозяйственному развитию является сейчас сильнейшим движением, охватывающим многие миллионы людей, проливавших кровь во имя разгрома гитлеровских агрессоров.

* * *

Избирательная кампания в Англии продолжает развиваться преимущественно под знаком вопросов внутренней политики. До сих пор все заявления в области внешней политики носят чрезвычайно общий характер и сводятся к констатации необходимости сохранения сотрудничества Англии с США и с СССР.

Черчилль, весьма активно участвующий в избирательной кампании, в своих двух последних выступлениях 13 и 14 июня, возвращаясь к внешнеполитическим проблемам, рассматривал их отчасти под углом зрения обязательств, лежащих на политических деятелях во внутренней политике. Сложность международной обстановки, по словам Черчилля, требует сохранения «национального правительства». «Если партийные страсти, доктрины и честолюбие, заявил он, будут доминировать в нашей жизни в течение долгого времени, великие державы мира, как, например, Россия и США будут сами решать мировые дела без того, чтобы был слышен голос Великобритании». 14-го июня Черчилль сделал заявление о значительном улучшении отношений с СССР и предстоящей в скором времени новой встрече руководителей трех великих держав.

В выступлениях консервативных ораторов заметно стремление сохранить руководящее положение путем подчеркивания опасности утери преемственности во внешней политике.

В области внутренней политики консервативная партия особенно резко выступает против своего главного противника—лейбористской партии. Заявления лейбористов об их намерении сохранить контроль над промышленностью и национализировать тяжелую, энергетическую и строительную промышленность—консерваторы изображают как опасность для всех международных экономических позиций Англии и как покушение на основы частной собственности.

Либералы и лейбористы в своих выступлениях обвиняют консерваторов в том, что, несмотря на длительное пребывание у власти, они не достигли необходимых успехов в области жилищного строительства, социального страхования, ослабления нужды и безработицы.

В избирательной кампании основными силами являются две партии—консерваторы и лейбористы. Они выставили наибольшее количество кандидатов и пользуются наибольшим влиянием.

В. ГРИШАНИН.

РЯЗАНСКАЯ ОБЛАСТНАЯ КОНТОРА ГОСБАНКА об'являет, что с 1 июля по 20 сентября 1945 г. проводится прием учащихся в кредитно - экономические институты и учетно - кредитные техникумы Госбанка СССР.

За справками о правилах приема и адресами институтов и техникумов обращаться: г. Рязань, сектор кадров областной конторы Госбанка, ул. Подбельского, 5, а в районах—в отделение Госбанка.

РЯЗАНСКОЕ РЕМЕСЛЕННОЕ УЧИЛИЩЕ № 1

производит прием учащихся по слесарной специальности. Принимаются мальчики в возрасте от 14—15 лет, девочки в возрасте 15—16 лет, с образованием не ниже 4 лет. Для поступления в училище требуются: справка об образовании, метрическая выпись, заявление.

Обращаться по адресу: г. Рязань, Полевая ул., дом 2.

ТРЕБУЮТСЯ:

Плановик, бухгалтеры, зав. складом, счетоводы центральной торговой базе облпотребсоюза — Рязань, ул. Революции, дом № 21.

АДРЕС РЕДАКЦИИ: Рязань, ул. Радищева, дом № 24, ТЕЛЕФОНЫ: ответ. редактора — 89, зам. отв. редактора — 9—19, отв. секретаря — 34, отделов: партийной жизни и пропаганды марксизма - ленинизма, рабселькоров и писем, промышленного — 4—51, сельскохозяйственного — 4—64, бухгалтерии и отдела объявлений — 6—05, выпускающего — 1—68.

ПБ02966. Заказ № 2473. Тираж 36180. Рязанская типография.

ГОСУДАРСТВЕННОЙ БИБЛИОТЕКЕ
имени ЛЕНИНА
Сталинское Знамя — 1

СТАЛИНСКОЕ ЗНАМЯ

Орган Рязанского Обкома и Горкома ВКП(б), Областного и городского Советов депутатов трудящихся

№ 120 (8081) | Среда, 20 июня 1945 года | ЦЕНА 20 КОП.

18 июня в Москве, в открытом заседании Военной Коллегии Верховного Суда Союза ССР началось слушанием дело 16-ти организаторов, руководителей и участников польского подполья, которые, действуя по указанию так называемого польского эмигрантского „правительства" в Лондоне, проводили подрывную работу в тылу Красной Армии, на территории западных районов Белоруссии и Украины, в Литве и Польше.

СУДЕБНЫЙ ПРОЦЕСС

по делу об организаторах, руководителях и участниках польского подполья в тылу Красной Армии на территории Польши, Литвы и западных районов Белоруссии и Украины

ОБВИНИТЕЛЬНОЕ ЗАКЛЮЧЕНИЕ*)

по обвинению ОКУЛИЦКОГО Л. Б., ЯНКОВСКОГО Я. И., БЕНЬ А В., ЯСЮКОВИЧА С. И. и других в количестве 16 человек в преступлениях, предусмотренных ст. ст. 58^{6}, 58^{8}, 58^{9}, 58^{11} Уголовного Кодекса РСФСР

Обвинительное заключение

по обвинению:

1) **Окулицкого** Леопольда Блажевича,
2) **Янковского** Ян - Станислава Иосифовича,
3) **Бень** Адама Валентьевича,
4) **Ясюковича** Станислава Игнатьевича

в том, что они являлись организаторами и руководителями польского подполья в тылу Красной Армии на территории западных районов Белоруссии и Украины, в Литве и Польше и, действуя по указаниям так называемого польского эмигрантского «правительства» в Лондоне, руководили подрывной работой против Красной Армии и Советского Союза, совершением террористических актов против офицеров и бойцов Красной Армии, организацией диверсий и налетов подпольных вооруженных отрядов, ведением враждебной Советскому Союзу и Красной Армии пропаганды, а обв. **Окулицкий**, кроме того и ведением разведывательно - шпионской работы в тылах Красной Армии;

5) **Пайдака** Антона Юзефовича,
6) **Пужака** Казимира Войцеховича,
7) **Звежинского** Александра Казимировича,
8) **Багинского** Казимира Станиславовича,
9) **Мерзва** Станислава Францевича.
10) **Стыпулковского** Збигнева Францевича,
11) **Чарновского** Евгения Станиславовича,
12) **Хацинского** Иосифа Антоновича,
13) **Урбанского** Франца Андреевича,
14) **Михаловского** Станислава Францевича,
15) **Кобылянского** Казимира Самуиловича и
16) **Стемлер - Дембского** Иосифа Генриховича

в том, что они принимали участие в подрывной работе подпольных польских организаций на территории Польши в тылу Красной Армии, были осведомлены о невыполнении руководителями подполья приказов Советского военного командования о сдаче радиостанций, типографий, оружия и боеприпасов и их использовании с преступными целями.

I. Организация подпольных вооруженных отрядов „Армии Крайовой" в тылу Красной Армии

В период немецкой оккупации на территории Польши, Литвы и западных областей Украины и Белоруссии польским эмигрантским «правительством» была создана подпольная военная организация, именуемая «Армией Крайовой» («АК»), которую до сентября 1944 года возглавлял генерал польской армии **«Бур» - Комаровский**, а после сдачи его в плен немцам, с октября 1944 года — его заместитель бригадный генерал **Окулицкий**.

Совместно с обвиняемым **Окулицким** работой этой нелегальной организации «АК» руководили **Янковский** Ян - Станислав Иосифович, именовавший себя председателем подпольного «совета министров Польши» и его «министры» **Бень** Адам Валентьевич и **Ясюкович** Станислав Игнатьевич.

Одновременно на территории Польши была создана и работала нелегальная, так называемая «Рада едности народовой», возглавляемая генеральным секретарем ППС **Пужаком** Казимиром Войцеховичем.

Обвиняемый **Окулицкий** и подпольное «правительство» имели в своем распоряжении вооруженные отряды, склады оружия и боеприпасов, радиопередаточные и радиоприемные станции, нелегальные типографии и конспиративные квартиры.

Оставив свои вооруженные силы и организации на нелегальном положении, по указанию польского эмигрантского «правительства» они направили свою деятельность против Советского Союза и повели активную подрывную работу в тылу советских действующих армий. Это выражалось в диверсиях на коммуникациях Красной Армии, в террористических актах против советских офицеров и бойцов и во враждебной в отношении Советского Союза пропаганде среди польского населения.

В целях большей конспирации деятельности подполья, в декабре месяце 1944 года обвиняемый **Окулицкий** по указанию эмигрантского польского «правительства», при участии членов подпольного «совета министров» и «Рады едности народовой», опубликовал приказ о роспуске «Армии Крайовой», причем одновременно **Окулицкий** дал окружным комендантам «АК» секретные указания оставить основную часть кадрового солдатского и офицерского состава «Армии Крайовой» на нелегальном положении, сформировать в округах тщательно засекреченные штабы, сохранить и спрятать оружие и боеприпасы и законспирировать действующие радиопередатчики. (л. д. 40—42, 58—60, т. 1).

Обвиняемый **Окулицкий** показал, что в декабре 1944 года генерал **Копаньский** передал ему по радио решение польского лондонского «правительства», содержание которого сводилось к тому, чтобы после прихода Красной Армии на территорию Польши использовать нелегальные организации «Армии Крайовой» для создания тщательно законспирированного аппарата с военно - политическими функциями.

Далее обвиняемый **Окулицкий** показал:

«...Приказ генерала **Копаньского** об оставлении в Польше законспирированных штабов «Армии Крайовой» был издан с целью сохранить руководство и командный состав «Армии Крайовой», а также оружие, боеприпасы и денежные средства для вооруженной борьбы против временного польского правительства и Красной Армии...» (л. д. 42, т. 1).

Показания обвиняемого **Окулицкого** о создании нелегальных штабов в тылу действующей Красной Армии подтвердили также обвиняемые **Янковский Я. И.**, **Бень А. В.**, **Ясюкович С. И.** и **Пайдак А. Ю.**

Обвиняемый **Бень А. В.** показал:

«...В декабре 1944 г. на заседании совета министров в Пиотркуве, на котором присутствовали: **Янковский** Ян-Станислав, **Ясюкович** Станислав, **Пайдак** Антоний и я, **Бень**, **Окулицкий** информировал нас о том, что им получен из Лондона приказ о роспуске «Армии Крайовой». **Окулицкий** сообщил нам, что приказ лондонского «правительства» о роспуске «Армии Крайовой» является политическим маневром с целью создать видимость ликвидации подпольных вооруженных сил, а в действительности он, **Окулицкий**, приступает к созданию новой законспирированной военной организации.

Во второй половине февраля 1945 года на заседании совета министров подпольного польского правительства, происходившем в местечке Милянувек, где кроме меня присутствовали — **Янковский**, **Ясюкович** Станислав и **Пайдак** Антоний, **Окулицкий** информировал нас об изданном приказе по «Армии Крайовой», предусматривавшем создание законспирированного подпольного военного формирования в Польше. **Окулицкий** говорил, что создание военного подполья является строго секретным мероприятием, что он сохранил в подполье кадровый офицерский состав, штабы подразделений «Армии Крайовой», склады оружия и радиопередатчики...». (л. д. 87, т. 3).

Обвиняемый **Пайдак А. Ю.** показал, что **Окулицкий** ему сообщил об издании им приказа о роспуске «Армии Крайовой» и об обязанности участников «АК» тщательно спрятать оружие, боеприпасы, радиостанции и типографии». (л. д. 106, 107, т. 5).

Аналогичные показания по этому вопросу дали руководители подполья: председатель «Стронництво народове» и вице-президент «Рады едности народовой» **Звежинский А. К.**, член этой «Рады» — председатель правления об'единения демократических организаций «Союз демократов» **Чарновский Е. С.**, секретарь «Рады едности народовой» **Урбанский Ф. А.**, член ЦК партии «Стронництво людове» **Мерзва С. Ф.** и **Кобылянский К. С.** (л. д. 171, т. 7), (л. д. 70, т. 9), (л. д. 78, 80, т. 10), (л. д. 94, т. 13), (л. д. 22, т. 15).

Факт получения обвиняемым **Окулицким** из Лондона радиограмм с указанием сохранить штабы, оружие, боеприпасы и радиосредства «Армии Крайовой» подтверждается имеющимися в деле расшифрованными радиограммами польского эмигрантского «правительства» и руководства «Армии Крайовой».

В одной из этих радиограмм (№ 11869 от 8 декабря 1944 г.) сообщается полный текст постановления эмигрантского «правительства» от 14 октября 1944 г. В этом постановлении указывается на необходимость проведения в Польше большой конспиративной работы и предлагается осуществить следующее: законспирировать «Армию Крайову», тщательно укрыть оружие, организовать нелегальные руководящие органы и связь и сохранить людей. В заключение в радиограмме говорится:

«Разглашение настоящего постановления влечет за собой суровое наказание в отношении лиц, разгласивших секретность его.

Настоящее постановление действительно исходит от правительства «Варта».

Обвиняемый **Окулицкий** признал, что слово «Варта» служит шифрованным обозначением генерального штаба польских войск в Лондоне. (л. д. 132, т. 1).

II. Создание подпольной военно-политической организации „Неподлеглость" („НЕ")

Во исполнение вышеприведенного указания лондонского эмигрантского «правительства» обвиняемый **Окулицкий**, пытаясь обмануть командование Красной Армии изданием приказа о роспуске «Армии Крайовой», на самом деле сохранил основные кадры этой армии, законспирировав их, а также радиостанции, оружие и боеприпасы.

Эта подпольная организация **Окулицким** была названа «Неподлеглость» («Независимость») — сокращенно «НЕ». Во главе организации «НЕ» стал обвиняемый **Окулицкий** (клички: «Недзвядек», «Термит»).

На заседании подпольного «совета министров» в местечке Милянувек (под Варшавой) в феврале месяце 1945 года обвиняемый **Окулицкий** внес предложение создать для руководства этой организацией «политический центр» из представителей партий «Стронництво людове», «Стронництво народове», ППС (польская социалистическая партия) и «Союза демократов».

«Совет министров» одобрил это предложение и поручил обвиняемому **Янковскому** приступить к переговорам с представителями названных партий для создания политического центра организации.

По поводу организации подпольных вооруженных отрядов для борьбы против Красной Армии обвиняемый **Окулицкий** показал, что в марте 1944 года **Сосновский** при встрече с ним заявил о необходимости сохранения «Армии Крайовой», после вступления Красной Армии на территорию Польши, на подпольном положении. **Сосновский** предложил для этой цели создать заранее запасные штабы округов «Армии Крайовой», которые и будут руководить борьбой против Красной Армии.

Обвиняемый **Окулицкий** показал, что в июле 1944 г., **«Бур»-Комаровский** сообщил ему, что в соответствии с указаниями **Сосновского** он приказал создать и возглавить военно-политическую организацию под названием «НЕ», что означает «Независимость». (л. д. 145—147, т. 1).

Следствием установлено, что в задачи подпольной организации «НЕ» входило:

1) сколачивать кадры организации, сохранять оружие для нелегальной работы и подготовки восстания против СССР;

2) создавать вооруженные боевые отряды в количестве не более 60 человек в каждом;

3) создавать террористические, так называемые ликвидационные группы и осуществлять террористические акты над противниками «АК» и представителями советского военного командования;

4) подготавливать кадры диверсантов для осуществления диверсионных актов только в период приближения момента восстания;

5) заниматься военной разведкой и контрразведывательной работой в тылу Красной Армии;

6) сохранять радиостанции и поддерживать радиосвязь с главным командованием «АК» через Лондон;

7) проводить печатную и устную пропаганду, направленную против СССР. (л. д. 15—16, т. 20).

На первом этапе организация «Неподлеглость» должна была иметь военно-политический характер, а затем должна была действовать как чисто военная организация, о чем должен был последовать специальный приказ главного командования «Армии Крайовой».

На очной ставке с обв. **Окулицким** б. комендант Львовского обшара **Янсон** показал:

«...Должен заявить, что в Варшаве я получил также специальное указание о том, что террористические акты против бойцов и офицеров Красной Армии, а также представителей советских властей следует осуществлять с особой осторожностью, сваливая вину за эти убийства на украинских националистов». (л. д. 212, т. 1).

На заданный в связи с этим обвиняемому **Окулицкому** вопрос, был ли он осведомлен об этих указаниях, обвиняемый **Окулицкий** подтвердил, что эти указания ему действительно известны. (л. д. 212, 213, т. 1).

Обвиняемый **Янковский** по поводу своего участия в подпольной организации «НЕ» показал:

«**Окулицкий** просил меня, чтобы я, как председатель подпольного совета министров временно до создания руководящего центра, взял на себя политическое руководство организацией...

...Вторично этот вопрос обсуждался после моего возвращения из Кракова на заседании подпольного совета министров во второй половине февраля 1945 года.

Учитывая возможность ликвидации возглавляемого мною подпольного польского правительства, мне было предложено встретиться с представителями нелегальных политических партий и обсудить с ними вопрос о выделении ответственных представителей в состав политического центра этой организации...» (л. д. 42, 43, 44, 45, т. 2).

Обвиняемый **Ясюкович** показал:

«**Окулицкий** провел реорганизацию «Армии Крайовой» и начал создавать на ее базе новую законспирированную военную организацию, которой считал необходимым придать политические функции с тем, чтобы эта организация могла стать основным подпольным центром польского лондонского правительства в крае...

Окулицкий в связи с этим предлагал уже теперь создать при нем руководящий политический центр из представителей подпольных политических «партий».

И далее:

«...Официально об'явив о роспуске «Армии Крайовой», мы фактически сохранили ее, законспирировав, и пытались скрыть этот факт от Советского Союза.

Эта армия была предназначена для борьбы с Советским Союзом и действительно вела диверсионно - террористическую деятельность в тылу Красной Армии. Саботировались мероприятия советского военного командования в зоне военных действий. Наша печать и радиостанции вели клеветническую пропаганду. Польский народ натравливался на русских». (л. д. 34, 40 и 85, т. 4).

Обвиняемый **Бень** показал:

«Создаваемая **Окулицким** новая законспирированная военная организация имела своей целью подрывную работу в тылу Действующей Красной Армии...»

«**Окулицкий** проводил консолидацию подпольных вооруженных сил с тем, чтобы в нужный момент, по указанию **Рачкевича** и **Арцишевского** организовать в Польше вооруженное выступление против Красной Армии...» (л. д. 88, 89, т. 3).

Аналогичные предыдущим, дали показания обвиняемые **Пайдак**, **Чарновский**, **Звежинский**, (л. д. 107, 108, т. 5), (л. д. 71—75, т. 9), (л. д. 173, т. 7).

III. Террористическо-диверсионная и шпионская деятельность подпольных вооруженных отрядов „Армии Крайовой" и „НЕ"

Как установлено следствием, на территории западных областей Украины и Белоруссии, в Литве и Польше, в тылу Действующей Красной Армии в течение 1944 года и в начале 1945 года подпольными вооруженными отрядами «Армии Крайовой» систематически совершались террористические акты в отношении бойцов и офицеров Красной Армии, диверсии на коммуникациях Красной Армии и вооруженные налеты на советские военные и гражданские учреждения.

Наряду с этим, участники «Армии Крайовой» занимались и сбором разведывательных данных о Красной Армии.

Диверсионные группы и отряды «Армии Крайовой» действовали не только в областях Западной Украины и Белоруссии, которые польское подполье считало «захваченными» у Польши Советским Союзом, но и тылах Красной Армии на территории всей Польши.

По неполным данным, в результате террористической деятельности отрядов «Армии Крайовой» только за период с 28 июля по 31 декабря 1944 г. было убито 277 и ранено 94 бойца и офицера Красной Армии, в том числе: убито и ранено офицеров—77, сержантов—87, бойцов—207 человек. С 1 января по 30 мая 1945 года—убито 317 чел. и ранено 125 чел. офицеров и бойцов Красной Армии. (См. именные списки, л. д. 1—84, т. 25).

Ниже приводятся некоторые подробности подрывной деятельности отрядов «АК» в тылах Красной Армии.

1. На территории Барановичской и Гродненской областей действовали до последнего времени диверсионные отряды «АК»—«Рагнера», «Крыся», «Сибиряка», «Германа» и др.

Отряд «Рагнера» имел около 300 чел. и совершил многочисленные террористические и диверсионные акты в тылу Красной Армии, грабил местное население, производил поджоги, взрывы и т. п.:

а) 10 сентября 1944 года в районе деревни Ворнишки Ополинского сельсовета, Лидского района, Гродненской области, Белорусской ССР часть этого отряда под начальством сержанта **Павловского** Вацлава Степановича (кличка «Завея») вступила в открытый бой с воинской частью Красной Армии.

Арестованный 22 января 1945 года **Павловский В. С.** показал, что являясь участником «Армии Крайовой», он руководил боевыми операциями против частей Красной Армии по заданиям руководства «АК», за что последним награжден и повышен в чине. Это подтверждено приказом по отряду «Рагнера» «Юг» № 50 от 15 сентября 1944 года, где сказано:

«Старшему сержанту «Завея» командиру 311 конспиративного отряда и солдатам 311 отряда об'являю благодарность за проявленную инициативу в разгроме советской облавы. Одновременно сообщаю, что старший сержант «Завея» представлен к награждению «Кшижем Валечных» и к повышению в чине». (л. д. 141, 142, 143, т. 30).

б) В октябре—ноябре 1944 года отрядом «Рагнера» в дер. Любары убит лейтенант Красной Армии **Круглян Л. А.**, обстреляна проходившая по шоссе автомашина, причем убиты два военнослужащих Красной Армии. В деревне Дитрики Лидского района был повешен один советский гражданин и в деревне Клюковичи был расстрелян другой.

в) В октябре месяце 1944 г. отряд «Рагнера» ограбил жителя деревни Марулины **Свирида**, а в сентябре расстрелял жителей деревни Котлова—**Урбановича и Костюшина**.

г) Отряд взорвал и поджег водокачку на ст. Бастуны Белостокской жел. дор. и совершил целый ряд других преступлений.

Это подтверждено участниками отряда **Урбановичем**, **Неверовским**, **Шумским** и рядом документов. (л. д. 37, 38, 42, 43, 94, 95, 170 и 171, т. 21).

2. Командир отряда «АК» «Сибиряк» он же **Лубиковский** имел специальную школу диверсантов в имении «Дитрики» Желудовского района, в которой под его руководством обучалось около 200 диверсантов, впоследствии распределенных по отрядам «Рагнера», «Крыся», «Сибиряка» и др. (л. д. 13, 17, 39 — 47, т. 31).

Лубиковский И. В. призывал всех диверсантов в годовщину присоединения западных областей Белоруссии и Украины к Советскому Союзу совершать диверсионные акты на железнодорожном транспорте.

При ликвидации отряда и аресте **Лубиковского** были из'яты два склада с минами, взрывчатыми веществами и другими принадлежностями для совершения подрывных актов. (л. д. 59—61, т. 31).

3. Приказ почти аналогичный приказу **Лубиковского** был отдан и комендантом Новогрудского участка «АК» по кличке «Труд» 9 сентября 1944 года, в котором он приказывал своим подчиненным 17 сентября выполнить серию диверсионных актов на территории всех районов.

В приказе говорилось:

«Операция должна быть всеобщей — взрывы воинских эшелонов, автомашин, жел. дор. полотна, сожжение мостов, ликвидация складов и сельсоветов. Выполнение конспиративное». (л. д. 117, 119—120, т. 31).

4. На территории Львовской, Станиславской, Дрогобычской и Тарнопольской областей действовали вооруженные отряды под руководством коменданта Львовского обшара — подполковника польской армии **Янсон** (клички «Кармен» и «Райграс»), в течение 1944—1945 г. г. совершившие также ряд убийств и диверсионных актов. (л. д. 17—20, т. 20).

Один из подчиненных **Янсона**, бывш. командующий отрядами «АК» в Станиславском округе **Герман В. М.** (клички «Глобус» и «Кудак»), дав подробные об'яснения о подрывной деятельности его отрядов в тылу Красной Армии, показал, что в его подчинении находилось до 3.000 человек с соответствующим вооружением. Отряды распадались на группы примерно по 65 чел. с различным назначением, в том числе и ликвидационно - террористические — специально для убийства представителей Советского военного командования.

При аресте **Германа** у него были обнаружены и из'яты документы—планы совершения диверсионных актов на советские учреждения и приказы об организационной деятельности подпольных отрядов. (л. д. 187—198, т. 33).

5. На территории Литовской ССР в тылу Красной Армии действовала и вела подрывную работу подпольная организация польского эмигрантского правительства «Делегатура Жонду».

При ликвидации этой организации в конце 1944 года и начале 1945 года Советским военным командованием более чем на 30 конспиративных квартирах были из'яты дела, переписка и картотека отдела безопасности «Делегатуры Жонду», склады с оружием и боеприпасами, две действующие радиопередаточные станции и десять резервных раций, склад с радиоимуществом и большое количество враждебной Советскому Союзу литературы.

Следствием по делу этой организации установлено, что для координации действий «Делегатуры Жонду» и «Армии Крайовой» был создан, так называемый «Комитет Повстанчи», в который вошли: делегат «Жонду» — **Федорович З. К.**, комендант «Армии Крайовой» — **Кульчицкий Я. Я.** (псевдоним «Вильк») и работник штаба «АК» **Кокоцинский** (псевдоним «Юлиан»). (л. д. 148—186, т. 34).

6. Действовавший в районе гор. Вильнюс диверсионный отряд «Гром» в конце 1944 года совершал многочисленные убийства советских офицеров и рядовых бойцов Красной Армии, грабил колхозы.

Подробные показания о действиях этого отряда дал бывший ад'ютант командира «Гром» —**Павилюн Я. Т.**, который задержан в момент разгрома отряда частями Красной Армии. (л. д. 167—170, 203—205, т. 20).

7. Отряд под командованием **Станкевича Ч. А.** в сентябре 1944 года расстрелял председателя Мало - Солешнинского сельсовета **Василевского**, его жену и дочь 18 лет, председателя Больше-Солешнинского сельсовета **Новака** и секретаря **Лойка**, в январе месяце 1945 года расстрелян секретарь сельсовета дер. Калитанцы.

В январе 1945 года отряд **Станкевича** дважды вступал в бой с частями Красной Армии, убив при этом свыше 50 человек советских военнослужащих.

В феврале отряд **Станкевича** захватил семь бойцов Красной Армии и расстрелял их, тогда же отрядом расстреляны два работника Подваранского сельсовета. (См. показания **Станкевича** л. д. 245—266, т. 20).

Спрошенный на следствии по поводу диверсионных и террористических актов, совершенных на территории Польши в отношении бойцов и командиров Красной Армии, обвиняемый **Окулицкий** в своих показаниях от 31 мая и 1 июня заявил следующее:

(Окончание см. на 2-й стр.).

*) Печатается в сокращенном виде.

СУДЕБНЫЙ ПРОЦЕСС

по делу об организаторах, руководителях и участниках польского подполья в тылу Красной Армии на территории Польши, Литвы и западных районов Белоруссии и Украины

ОБВИНИТЕЛЬНОЕ ЗАКЛЮЧЕНИЕ

по обвинению ОКУЛИЦКОГО Л. Б., ЯНКОВСКОГО Я. И., БЕНЬ А. В., ЯСЮКОВИЧА С. И. и других в количестве 16 человек в преступлениях, предусмотренных ст. ст. 58^{6}, 58^{8}, 58^{9}, 58^{11} Уголовного Кодекса РСФСР

(ОКОНЧАНИЕ).

«Ознакомившись с пред'явленными мне документами о подрывной работе «Армии Крайовой» в тылу Красной Армии, признаю себя ответственным за диверсионные и террористические акты, совершенные участниками «Армии Крайовой». (л. д. 171, т. 1).

«Как командующий «Армией Крайовой» я признаю себя полностью ответственным за террористические акты против офицеров и солдат Красной Армии, совершенные участниками «Армии Крайовой», как на территории Советского Союза, т. е. в западных областях Украины и Белоруссии, так и на территории Польши...»

«Тоже самое могу сказать и о сборе шпионских сведений против Красной Армии». (л. д. 192, 193, т. 1).

Аналогичные показания дали и обвиняемые **Янковский, Ясюкович** и **Бень.**

Янковский показал:

«Это делалось по приказам **«Бур»-Комаровского**, а потом **Окулицкого**, так как они действовали самостоятельно от правительства, но как руководитель его, повторяю, я несу ответственность за действия «Армии Крайовой», а потом и «Неподлеглость»...» (л. д. 152, т. 2).

Бень показал:

«Как министр подпольного польского правительства, я несу ответственность за деятельность «Армии Крайовой», в том числе и за ее террористическую и диверсионную борьбу на территории Польши против Красной Армии». (л. д. 181, т. 3).

Обвиняемый **Ясюкович** признал:

«Я также несу ответственность за те пред'явленные мне следствием террористические и диверсионные акты «Армии Крайовой», которые проводились против Красной Армии». (л. д. 108, т. 4).

Ответственными за проведение «Армией Крайовой» в тылу Красной Армии диверсионной и террористической работы признали себя также **Пайдак, Звежинский** и **Чарновский.** (л. д. 160, т. 5), (л. д. 259, 260, т. 7), (л. д. 112, т. 9).

Свою вину в сборе разведывательных сведений против Красной Армии обвиняемый **Окулицкий** полностью подтвердил при допросе и 13 июня.

Материалами следствия установлено также, что по заданиям польского эмигрантского «правительства» проводили в тылу Красной Армии сбор сведений разведывательного характера также участники местных организаций «Армии Крайовой».

Это подтверждается директивой польского эмигрантского «правительства» в адрес **Окулицкого** и комендантов округов «АК» от 11 ноября 1944 года за № 7201(1)777.

Ниже приводятся выдержки из этой директивы:

«...С ликвидацией варшавского центра разведка перестала пересылать исчерпывающие фотографические месячные разведывательные рапорта.

Так как знание военных намерений и возможностей... Советов на Востоке имеет основное значение для предвидения и планирования дальнейшего развития событий в Польше—Вы должны... ликвидировать пробел, передавая разведывательные донесения согласно указаний разведотдела штаба».

Дальше идут подробные указания о том, какие данные собирать о воинских частях, транспортах, укреплениях, аэродромах, вооружении, положении на фронте, данные о военной промышленности и т. п. (л. д. 31а—34а, т. 32).

Допрошенный по поводу этого документа обвиняемый **Окулицкий** 13 июня на допросе признал, что эту директиву он действительно получил от польского «правительства» в Лондоне и принял ее к исполнению.

Шпионская деятельность в тылу Красной Армии участников «АК» подтверждена на следствии и целым рядом других лиц. Так: формулируя задачи «Делегатуры Жонду» на территории, освобожденной Красной Армией от немецких захватчиков, один из руководителей ее — **Федорович** показал:

«...Подпольную организацию — делегатуру я сохранил после освобождения Красной Армией гор. Вильно для того, чтобы информировать через варшавский центр эмигрантское правительство о положении в гор. Вильно и Виленского округа, после изгнания немцев и восстановления Советской власти». (л. д. 194, т. 34).

Показания **Свечковского** подтверждены и найденным у него при аресте письменным материалом со шпионскими данными о Красной Армии на 71 листе. (л. д. 4, 5, 10, т. 32).

20 ноября 1944 года на ст. Волковыск был задержан участник «Армии Крайовой» **Шанцило Франц Францевич**, у которого был обнаружен и из'ят пакет со шпионскими сведениями.

На допросе 19 января 1945 года **Шанцило** показал:

«По заданию руководителя организации в Волковыске **Болтрукевича**, пакеты со шпионскими данными я доставлял в гор. Белосток, где вручал их членам организации... по условленным паролям». (л. д. 104, 109, 110, 111, т. 32).

В передаче сведений разведывательного характера польские подпольные организации «АК» использовали имеющиеся у них радиопередающие станции.

Ниже приводятся некоторые перехваченные и расшифрованные радиограммы:

1) Радиограмма Жешувского округа «АК» от 11 октября 1944 г. в адрес Краковского округа «АК»:

«...От Ижстечи, Дукельской, Псянки фронт проходит по границе польско-словацкой и венгерской. На границе словацкой противник в районе Ясвинская имеет незначительный территориальный успех. Советы подготовляют эвакуацию в направлении на юг от Жешува», (л. д. 122—124, т. 19).

2) Радиограмма из Кракова в адрес Главн. командования № 621/2.—

В западном направлении во второй половине марта прошло в среднем 20 эшелонов в сутки с войсками и амуницией (артиллерии, американские танки, пехота, в том числе ¼ женщин). В восточном направлении прошло около 13 эшелонов с углем и один эшелон с машинами, которые вывозят из Польши.

В Кракове расклеены распоряжения о срочном призыве в армию 1895—1925 годов рождения.

В Кракове состоялся, при участии генер. **Жимерского**, выпуск 800 офицеров, привезенных с востока.

Большинство выпускников с низшим образованием (л. д. 35а—36а, т. 32).

IV. Работа нелегальных приемо-передаточных радиостанций „Армии Крайовой" и подпольного польского „правительства" в тылу Красной Армии

Нарушая приказы Советского военного командования о сдаче приемо-передаточной радиоаппаратуры, окружные и низовые подпольные организации «Армии Крайовой» сохранили ее и использовали свои радиостанции для передачи польскому эмигрантскому «правительству» и главному командованию «АК» информации о выполнении ими приказов и распоряжений, шпионских сведений о Красной Армии, клеветнических и провокационных измышлений о действиях Красной Армии на территории Польши, освобожденной от немецких захватчиков.

Польское подпольное «правительство» пользовалось радиопередатчиками для тенденциозной и клеветнической информации польского эмигрантского «правительства» о политическом положении в Польше. Обвиняемые **Окулицкий, Янковский, Бень, Пайдак, Ясюкович, Пужан, Звежинский, Чарновский, Багинский, Хацинский, Урбанский,** и **Михалевский** подтвердили это на следствии.

За период с августа 1944 года по май месяц 1945 года Советскими военными властями из'яты 25 нелегальных радиопередатчиков, из них: на территории Польши—15 (в городах Варшаве, Кракове, Люблине, Кельнах, Пиотркуве, Седлеце, Белостоке, Хельме, Жешуве, Тарнуве, Минск-Мазовецке и Бялоподляске); на территории Западных областей Украины и Белоруссии и в Литве—10 (в городах Львове, Лиде и Вильнюсе и других городах), при из'ятии радиостанций арестованы радисты, техники и содержатели конспиративных радиостанций, в частности **Свитальский И. А., Куявинский С. В., Ошмянский В. И.** и **Гролинская А. Л.**

Все указанные выше лица, будучи привлечены к ответственности, дали подробные показания об организации и использовании радиостанций в тылу Красной Армии. (л. д. 9—23, 86—104, 218—231, т. 17).

Ниже приводятся более подробные данные о некоторых из подпольных радиостанций.

1. 8 сентября 1944 года на хуторе Залески (18 км. северо-западнее города Лида БССР) была из'ята подпольная радиостанция № 20 «Армии Крайовой».

При ликвидации этой радиостанции из'яты: портативная приемо-передаточная радиостанция, радиоприемник и детали к ним; две тетради с записями текстов переданных и принятых шифрованных радиограмм; условия радиотелеграфных кодов.

2. 15 октября 1944 года в гор. Жешув (Польша) из'ята подпольная радиостанция № 41 «Армии Крайовой», поддерживавшая связь с польским эмигрантским «правительством» в Лондоне.

При этом были также из'яты два оперативных журнала, в которых фиксировались данные о связи (позывные, волны, слышимость) и количество принятых и переданных корреспонденций за каждый день.

3. 19 февраля 1945 года в городе Пясечно (район Варшавы) обнаружена и из'ята подпольная радиостанция № 55 «Армии Крайовой», поддерживавшая связь с польским эмигрантским «правительством».

4. 9 марта 1945 года в городе Пиотркув (Польша) обнаружена и из'ята подпольная радиостанция № 54 «Армии Крайовой», поддерживавшая связь с польским эмигрантским «правительством». Из'яты две портативных приемо-передаточных радиостанции, два журнала регистрации передаваемых шифрованных радиограмм и переговорный радиокод.

Арестованный в апреле 1945 года в г. Львово командующий Львовского обшара «Армии Крайовой» — подполковник **Янсон Феликс Александрович** по кличке «Кармен», об использовании им нелегальной радиосвязи показал:

«Со времени прихода Красной Армии в г. Львов, вплоть до моего ареста, я по радио Львовского обшара (округ) или Жешувского подокруга передавал главному командованию «АК» почти ежедневно по одной информации». (л. д. 50, том 20).

Будучи командующим Львовского обшара, **Янсон** поддерживал по радио личную связь с командующим «Армии Крайовой» **Окулицким Л. Б.** (л. д. 49—50, том 20).

V. План подготовки военного выступления в блоке с Германией против СССР

Создавая подполье, сохраняя кадры и штабы, вооружение и боеприпасы, командование «Армии Крайовой» и подпольное «правительство» строили планы подготовки военного выступления в блоке с Германией против СССР.

В директиве от 22 марта 1945 г. командующего «Армией Крайовой» **Окулицкого** в адрес коменданта Западного обшара «Армии Крайовой» полковника «Славбора», из'ятой при обыске у **Окулицкого**, говорится:

«В случае победы СССР над Германией это будет угрожать не только интересам Англии в Европе, но и вся Европа будет в страхе...

Считаясь со своими интересами в в Европе, англичане должны будут приступить к мобилизации сил Европы против СССР. Ясно, что мы станем в первых рядах этого европейского антисоветского блока, а также нельзя представить этот блок без участия в нем Германии, которая будет контролироваться англичанами». (л. д. 35—36, том 33).

В этой «директиве» говорится также о том, что впоследствии польское подполье будет включено «в антисоветский блок, организованный англичанами». — «А тем временем, —говорится в директиве, — мы должны полностью использовать их материальную помощь». (л. д. 36, т. 33).

Признав, что директива исходила от него, как командующего «Армией Крайовой», **Окулицкий** показал, что мысль о возможности создания после войны польско-германского блока против СССР зародилась у него еще в период варшавского восстания.

«...В конце сентября 1944 года командующий «Армией Крайовой» генерал **«Бур»-Комаровский** вел переговоры о капитуляции с командующим германскими войсками в Варшаве — обергруппенфюрером «СС» Фон ден-**Бах.**

Для ведения переговоров **«Бур»-Комаровский** выделил в качестве представителя главного штаба «Армии Крайовой» заместителя начальника 2 (разведывательного) отдела штаба, полковника **Богуславского.**

Докладывая в моем присутствии **«Бур»-Комаровскому** о предложенных немцами условиях капитуляции, **Богуславский** сказал, что Фон ден-**Бах** считает необходимым для поляков прекратить вооруженную борьбу с немцами, так как общим врагом Польши и Германии является Советский Союз.

При встрече с **«Бур»-Комаровским** в день капитуляции, я сказал ему, что, возможно, Фон-ден-**Бах** прав, и **«Бур»-Комаровский** с моим мнением согласился». (Из показаний **Окулицкого**, (л. д. 94, 95, т. 1).

Ориентировка **Окулицкого** на создание военного блока Польши с Германией против Советского государства подтверждается также и бывш. комендантом Станиславского округа «АК» **Герман В. М.** арестованным по другому делу, который показал:

«Когда я в последний раз виделся с **Янсоном** в промежутке между декабрем 1944 года и первыми числами февраля 1945 года, он мне заявил, что получил информацию от главнокомандующего «АК».

Главнокомандующий «АК» (фамилии и клички которого не знаю) сообщил **Янсону**, что Германия, как и Польша, считают СССР своим врагом. Германия будет стремиться к реваншу против СССР, а Польша к возврату тех земель, которые она не признает за Советским Союзом.

Польша и Германия, имея общие интересы, смогут явиться союзниками в предстоящей войне против СССР». (л. д. 69—70, т. 20).

Командование «АК» и подпольное «правительство» в своих директивах и листовках среди населения распространяли клеветнические измышления в отношении Советского Союза и Красной Армии, что подтвердил обвиняемый **Окулицкий.**

Показания о ведении в тылу Красной Армии враждебной Советскому Союзу пропаганды дали **Янковский, Пайдак, Чарновский, Михалевский, Звежинский, Бень** и **Ясюкович.**

Обвиняемый **Ясюкович**, признавая это, показал:

«...В целях дезинформации английского правительства в расчете на более активную его поддержку польского лондонского правительства — наша информация Лондону преподносилась тенденциозного и клеветнического характера. Мы считали, что если мы сами не будем добиваться международного вмешательства в решение польского вопроса—оно может затянуться. Нужен был толчок. Таким толчком мы и считали нашу информацию, о которой я говорил выше». (л. д. 85, 86, т. 4).

Газета польского подполья «Варшавски глос народовы» 21 февраля 1945 года № 3/131 писала:

«Результаты конференции (Крымской), рассматривая их с точки зрения интересов Польши, действительно могут возбудить пессимизм. Общее положение выглядит следующим образом: вся Польша в руках Советов, нет никаких признаков ни на земле, ни на небе, которые бы предсказывали уступки или даже изгнание большевиков с территории Речи Посполитой.

Наконец, «руководители трех союзных правительств» решили, что восточная граница Польши должна проходить по линии «Керзона» (с небольшим отклонением от линии «Керзона» в некоторых районах от 5 до 8 км. в пользу Польши).

Таким образом, конец обману и конец Польше! А где же слово союзников? Но и где же предсказываемый англо-саксо-русский конфликт?

Мы представили фактическое положение в рассмотрении сегодняшнего дня, а сейчас посмотрим перспективы.

Англо-саксы несколько раз уже нас вводили в заблуждение. Давно знаем, что их отношение к России является прекрасной игрой, которую мы наблюдаем с затаенным дыханием.

Каждая конференция—новый обман. Каждая речь Черчилля—новый и еще большой обман. Крымская конференция—наибольший обман изо всех. Когда же, наконец, кончится эта страшная нервирующая игра? Когда, наконец, союзники возьмут Россию за горло?» (л. д. 81—98, т. 33).

Вице-президент подпольной «Рады едности народовой», он же председатель национал-демократов «Стронництво народове» **Звежинский А. К.** подтвердил, что указанная выше газета издавалась подпольем, руководителем которой был и он, что же касается непосредственно номера газеты от 21 февраля с. г., то эта газета из'ята у **Звежинского** на его конспиративной квартире и принадлежит ему. (л. д. 311, 312, т. 7).

Формула обвинения

Следствие считает установленным, что:

1) обвиняемые по настоящему делу **Окулицкий Л. Б., Янковский Я. С., Бень А. В.** и **Ясюкович С. И.** после освобождения территории западных областей Украины и Белоруссии, а также Литвы и Польши, являлись организаторами и руководителями польских нелегальных организаций на этой территории, проводивших активную подрывную работу в тылу Красной Армии;

2) обвиняемый **Окулицкий** при участии обвиняемых **Янковского, Бень** и **Ясюковича**, действуя по указаниям польского эмигрантского «правительства», ложно заявил Советскому военному командованию о роспуске «Армии Крайовой», в действительности сохранили ее штабы, офицерские кадры и на этой базе создали новую законспирированную военно-политическую организацию» под наименованием «НЕ» —«Неподлеглость» («Независимость»), в целях продолжения подрывной работы в тылу Красной Армии и подготовки военного выступления в блоке с Германией против СССР;

3) руководили подрывной деятельностью созданных ими подпольных организаций, направляли ее на совершение террористических актов против бойцов и офицеров Красной Армии, диверсий на коммуникациях Красной Армии, неся таким образом всю моральную и политическую ответственность за диверсии и за террористические акты, совершенные в тылу Красной Армии;

4) вопреки приказу Советского военного командования об обязательной сдаче приемо-передаточных радиостанций, оружия и боеприпасов, скрыли их и использовали для подрывной работы против Действующей Красной Армии;

5) обвиняемый Окулицкий занимался ведением разведывательно - шпионской работы в тылах Красной Армии;

6) что обвиняемые **Пайдак А. Ю., Пужан К. В., Звежинский А. К., Багинский К. С., Мерзва С. Ф., Стыпулковский З. Ф., Чарновский Е. С., Хацинский И. А., Урбанский Ф. А., Михалевский С. Ф., Кобылянский К. С.** и **Стемлер-Домбский И. Г.** принимали участие в подрывной деятельности польского подполья на территории Польши в тылу Действующей Красной Армии, были осведомлены о невыполнении руководителями подполья приказов Советского военного командования о сдаче приемо-передаточных радиостанций, оружия и боеприпасов и использовывали их в преступных целях.

Обвиняемые **Окулицкий, Янковский, Ясюкович, Бень, Пайдак, Звежинский, Чарновский, Кобылянский, Мерзва, Урбанский, Михалевский** и **Стемлер-Домбский** признали себя виновными в пред'явленном обвинении полностью и уличаются имеющимися в деле документами, вещественными доказательствами и показаниями свидетелей.

Обвиняемые **Пужан, Хацинский, Багинский** виновными себя признали частично; **Пужан** и **Хацинский** — в том, что они знали о существовании нелегальной радиостанции подпольного «правительства» и пользовались ею для связи с эмигрантским «правительством» в Лондоне.

Багинский — в том, что он вел переговоры с **Окулицким** и **Янковским** об участии в подпольной организации «НЕ» и не выполнил приказы Советского командования о сдаче радиопередатчиков и имевшегося в распоряжении подпольного совета министров оружия.

Обвиняемый **Стыпулковский** виновным себя не признал.

Однако все они изобличаются имеющимися в деле документами, вещественными доказательствами, показаниями свидетелей и других обвиняемых.

На основании изложенного **обвиняются:**

1. **Окулицкий** Леопольд Блажевич, 1898 года рождения, уроженец дер. Окулице, Краковского воеводства, поляк, польский гражданин, бригадный генерал Польской армии, в 1925 году окончил Академию польского генерального штаба, в 1943 году польским лондонским «правительством» назначен заместителем коменданта «Армии Крайовой» по оперативной части, после подавления немцами Варшавского выступления и сдачи **«Бур»-Комаровского** в плен немцам — командующий «Армией Крайовой» в Польше, до ареста находился на нелегальном положении, — в том, что, являясь руководителем польского подполья, проводившего подрывную работу в тылу Красной Армии, совершил преступления, указанные в п. п. 1—5 формулы обвинения, т. е. преступления, предусмотренные ст. ст. 58—6, 58—8, 58—9, 58—11 УК РСФСР.

2. **Янковский** Ян-Станислав Иосифович, 1882 года рождения, уроженец Высоко-Мазовецкого уезда (Польша), поляк, польский гражданин, с высшим образованием, окончил сельскохозяйственный факультет Краковского университета, по специальности инженер-агроном, с апреля 1943 года заместитель премьер-министра польского лондонского «правительства» с пребыванием в Польше и руководитель подпольного польского «правительства», до ареста находился на нелегальном положении в Польше.

3. **Бень** Адам Валентьевич, 1899 года рождения, уроженец дер. Ассалья, Сандомирского уезда, поляк, польский гражданин, с высшим образованием, юрист, член президиума крестьянской партии «Стронництво людове», с января 1944 года заместитель председателя подпольного «совета министров», до ареста находился на нелегальном положении в Польше.

4. **Ясюкович** Станислав Игнатьевич, 1882 года рождения, уроженец гор. Ленинграда, поляк, польский гражданин, с высшим образованием, окончил Мюнхенский университет, доктор политэкономии, член президиума партии национал-демократов «Стронництво народове», с 1943 года министр польского подпольного «правительства», до ареста находился на нелегальном положении в Польше—в том, что, являясь руководителями названного выше подполья, проводившего подрывную работу в тылу Красной Армии, совершили преступления, указанные в п. п. 1—4 формулы обвинения, т. е. преступления, предусмотренные ст. ст. 58—8, 58—9, 58—11 УК РСФСР.

5. **Пайдак Антон Юзефович**, 1894 года рождения, уроженец сел. Бийскупица, Краковского воеводства, поляк, польский гражданин, с высшим образованием, юрист, член Краковского окружного комитета ППС, с 1943 года министр польского подпольного «правительства», до ареста находился на нелегальном положении в Польше.

6. **Пужан Казимир Войцехович**, 1883 года рождения, уроженец гор. Тарнополя, с высшим образованием, окончил юридический факультет Лодзинского университета. С 1921 года генеральный секретарь ППС, с января 1944 года—председатель подпольного парламента «Рады едности народовой».

7. **Звежинский Александр Казимирович**, 1880 года рождения, уроженец мест. Тущин, Лодзинского воеводства, поляк, польский гражданин, с высшим образованием, юрист, по профессии журналист, Председатель партии национал-демократов «Стронництво народове» и вице-президент «Рады едности народовой».

8. **Багинский Казимир Станиславович**, 1890 года рождения, уроженец гор. Варшавы, поляк, польский гражданин, с высшим образованием, журналист, заместитель председателя президиума крестьянской партии «Стронництво людове» и вице - президент нелегального парламента «Рады едности народовой».

9. **Мерзва Станислав Францевич**, 1905 года рождения, уроженец села Бийскупица, Краковского воеводства, поляк, польский гражданин, с высшим образованием, юрист, член ПК и секретарь краковской организации крестьянской партии «Стронництво людове».

10. **Стыпулковский Збигнев Францевич**, 1904 года рождения, уроженец гор. Варшавы, поляк, польский гражданин, член президиума партии «Стронництво народове».

11. **Чарновский Евгений Станиславович**, 1904 года рождения, уроженец г. Лодзь, поляк, польский гражданин, с высшим образованием, экономист, председатель правления об'единения демократических организаций «Союз демократов» и член подпольного парламента «Рады едности народовой».

12. **Хацинский Иосиф Антонович**, 1889 года рождения, уроженец гор. Варшавы, поляк, польский гражданин, с высшим образованием, юрист, с 1937 года председатель «Партии труда» («Стронництво праци»).

13. **Урбанский Франц Андреевич**, 1891 года рождения, уроженец Кутновского уезда, Варшавского воеводства, поляк, польский гражданин, ответственный секретарь «Партии труда» и секретарь главной комиссии «Рады едности народовой».

14. **Михалевский Станислав Францевич**, 1903 года рождения, уроженец местечка Курни, Познаньского воеводства, поляк, польский гражданин, с высшим образованием, юрист, заместитель председателя об'единения демократических организаций «Союз демократов».

15. **Кобылянский Казимир Самуилович**, 1892 года рождения, уроженец гор. Варшавы, поляк, польский гражданин, член партии национал - демократов «Стронництво народове».

16. **Стемлер-Домбский Иосиф Генрихович**, 1888 года рождения, уроженец гор. Далина, Львовского воеводства, поляк, польский гражданин, с высшим образованием, заместитель директора департамента информации польского подпольного «правительства» и руководитель отделения книгоиздательства этого департамента, — в том, что, являясь участниками польского подполья, проводившего подрывную работу в тылу Красной Армии, совершили преступления, указанные в п. 6 формулы обвинения, т. е. преступления, предусмотренные ст. ст. 17—58—8, 58—9, 58—11 УК РСФСР.

Вследствие изложенного, в соответствии с п. 7 Соглашения, заключенного 26 июля 1944 года между Правительством Союза Советских Социалистических Республик и Польским Комитетом Национального Освобождения «Об отношениях между Советским Главнокомандующим и польской администрацией после вступления Советских войск на территорию Польши», подтвержденного впоследствии Временным Правительством Польской Республики, все поименованные выше обвиняемые, как подпадающие под юрисдикцию Советских военных властей, подлежат преданию суду Военной Коллегии Верховного суда Союза ССР.

Составлено в гор. Москве, июня 14 дня 1945 года.

Главный военный прокурор Красной Армии генерал - майор юстиции Н. АФАНАСЬЕВ.

Отв. редактор К. ПОЗДНЯКОВА.

АДРЕС РЕДАКЦИИ: Рязань, ул. Радищева, дом № 24. ТЕЛЕФОНЫ: ответ. редактора — 89, зам. отв. редактора — 9—19, отв. секретаря — 34, отделов: партийной жизни и пропаганды марксизма - ленинизма, рабселькоров и писем, промышленного — 4—51, сельскохозяйственного — 4—64, бухгалтерии и отдела объявлений — 6—05, выпускающего — 1—68.

НБ02969. Заказ № 2480. Тираж 36180. Рязанская типография.

Пролетарии всех стран, соединяйтесь!

СТАЛИНСКОЕ ЗНАМЯ

Орган Рязанского Обкома и Горкома ВКП(б), Областного и городского Советов депутатов трудящихся

1945 год
ИЮНЬ
22
ПЯТНИЦА
№ 121 (8082)

Цена 20 коп.

Слава нашей героической Красной Армии, отстоявшей независимость нашей Родины и завоевавшей победу над врагом!

Слава нашему великому народу, народу-победителю!

Вечная слава героям, павшим в боях с врагом и отдавшим свою жизнь за свободу и счастье нашего народа!

И. Сталин.

Наше дело правое, мы победили

Четыре года назад разбойничьим, вероломным нападением немецко-фашистских захватчиков был прерван созидательный период мирного строительства в Советской стране. 22 июня 1941 года началась Великая Отечественная война — война всенародная.

Внезапно обрушив на советские границы всю мощь своей армии, отмобилизованной, подготовленной, насыщенной до зубов своей и награбленной в Европе военной техникой, немцы рассчитывали в несколько недель покончить с Советским Союзом. Они рассчитывали на непрочность советского строя и советского тыла, полагая, что после первого же серьезного удара и первых неудач Красная Армия будет опрокинута, рассеяна, а в стране откроются конфликты между рабочими и крестьянами, начнется драка между народами СССР, пойдут восстания и страна распадется на составные части.

Но враг жестоко просчитался. Неожиданность и внезапность нападения дали гитлеровцам временное преимущество. Немцы захватили обширные пространства советской земли, предали огню наши города и села, устлали свой путь тысячами трупов мирных советских граждан.

Наступление немецко-фашистских полчищ угрожало самому существованию Советского государства, независимости и свободе русских, украинцев, белоруссов, литовцев, латышей, эстонцев, узбеков, татар молдаван, грузин и других свободных народов Советского Союза.

Советский народ осознал надвинувшуюся на него смертельную опасность. Он поднялся по призыву великого Сталина, Советского правительства на защиту своей Родины, как один человек. Не панику и расстерянность нашел дерзкий и надменный враг, а железную решимость всех народов Советского Союза во главе с великим русским народом драться до последней капли крови за свободу и честь, за свои завоевания.

И гитлеровские кровавые орды разбились о стену всеобщего народного сопротивления. Героической, самоотверженной борьбой Красная Армия остановила наглого и вероломного врага, развеяла миф о непобедимости германской армии, похоронила план молниеносной войны.

В гигантском единоборстве Красная Армия не только остановила врага, но и прогнала его вон с советской земли. Навсегда войдут в историю великие победы наших войск под Москвой, Сталинградом и на Кавказе, под Орлом и Смоленском, под Ленинградом и в Донбассе, на Днепре и в Крыму, в районах Правобережной Украины, на Днестре и на Карельском перешейке. Висла, Варта и Одер являются свидетелями могучего победоносного разгрома Красной Армией немецко-фашистских полчищ.

Непобедимое ленинское знамя осеняло Красную Армию в сражениях с врагом. Непобедимый сталинский гений вел и привел ее к победе. Великая Отечественная война победоносно завершена. Немецко-фашистская армия прекратила свое существование, а гитлеровское разбойничье государство разбито вдребезги.

Прошло четыре года со дня вероломного нападения фашистской Германии на Советский Союз. Четыре года, отмеченных такими испытаниями, такими кровавыми сражениями, каких не видела еще история. Четыре года, равных по своему значению целой исторической эпохе. Взвешивая итоги этих лет, мы можем с гордостью сказать перед всем миром: советский народ и его Красная Армия выдержали суровые испытания в борьбе с сильным и коварным врагом.

Отстаивая честь, свободу и независимость своей Родины, народы нашей страны проявили величайшую выдержку и стойкость, мужество и самоотверженность, самую высшую доблесть, какую когда-либо проявлял сражавшийся за свою жизнь народ. «Великие жертвы, принесенные нами во имя свободы и независимости нашей Родины, неисчислимые лишения и страдания, пережитые нашими народами в ходе войны, напряженный труд в тылу и на фронте, отданный на алтарь отечества, — не прошли даром и увенчались полной победой над врагом. Вековая борьба славянских народов за свое существование и свою независимость окончилась победой над немецкими захватчиками и немецкой тиранией». (И. Сталин).

В борьбе с общим врагом — гитлеровской Германией — сложилась и окрепла коалиция свободолюбивых народов. Дружественные отношения между СССР, США и Великобританией, возникшие в ходе войны, растут и крепнут. Упрочились позиции Советского Союза на международной арене.

Из войны советская страна вышла еще более политически и экономически окрепшей. Велика и безгранична любовь, доверие советского народа к своему Советскому Правительству, к своей великой партии Ленина—Сталина, приведших страну через все испытания к победе над врагом.

Красная Армия в ходе Отечественной войны превратилась в мощную, грозную силу. В суровых, ожесточенных боях закалились ее бойцы и командиры. Она приобрела большой военный опыт. Теперь наша Родина имеет первоклассную кадровую армию, способную отстоять великие социалистические завоевания нашего народа и обеспечить государственные интересы Советского Союза.

Несмотря на то, что Советский Союз почти четыре года вел невиданную по своим масштабам войну, требовавшую колоссальных затрат, «...наша социалистическая экономика укрепляется и растет, а хозяйство освобожденных областей, разграбленное и разрушенное немецкими захватчиками, успешно и быстро возрождается. Это является результатом героических усилий рабочих и колхозников, советской интеллигенции, женщин и молодежи нашей страны, вдохновляемых и направляемых великой большевистской партией». (И. Сталин).

Период войны в Европе кончился. Начался период мирного развития. Быстрее залечить раны, нанесенные войной народному хозяйству, — такова задача дня.

Быстрее залечить раны войны — это значит сосредоточить все усилия инженерно-технических работников, рабочих и работниц на увеличение выпуска станков, турбин, котлов, паровозов и вагонов — для промышленности, тракторов, комбайнов, автомобилей, различного рода посевных и уборочных машин — для сельского хозяйства.

Гигантская стройка развернулась по всей стране, возросла, как никогда, потребность в строительных материалах. Рабочие и работницы местной и лесной промышленности, промысловых артелей, все те, кто выжигает кирпич, добывает камень, варит стекло, заготовляет лес, должны напрячь усилия и дать больше своей родной стране строительных материалов.

Быстрее залечить раны, нанесенные войной, — это значит обеспечить хороший уход за посевами, добиться высокого урожая. Хороший урожай обеспечит страну продовольствием, промышленность — сырьем, население — большим количеством продуктов питания. Высокий урожай хозяйственно укрепит колхозы и поднимет зажиточность колхозной деревни.

Дни грозных годов войны никогда не изгладятся из памяти народа. Подвиги защитников Родины с благодарностью будет славить потомство. Вновь учрежденные медали **«За победу над Германией в Великой Отечественной войне 1941—1944 гг.»**, **«За доблестный труд в Великой Отечественной войне 1941—1945 гг.»** украсят грудь доблестных воинов и тружеников тыла. Это — символ геройства нашего народа — победителя.

Народ-воин, народ-труженик идет, озаренный лучами победы, к новой славе, к дальнейшему небывалому еще расцвету нашей великой Родины!

Начало работ Межсоюзной Репарационной Комиссии

21 июня в Москве состоялось первое заседание Межсоюзной Репарационной Комиссии под председательством Заместителя Народного Комиссара Иностранных Дел СССР **И. М. Майского.**

И. М. Майский дружески приветствовал британскую и американскую делегации, возглавляемые сэром Вальтером Монктоном и Послом Э. Поули.

Сэр Вальтер Монктон и Посол Поули отвечали на приветствия от имени своих делегаций.

Задача Межсоюзной Репарационной Комиссии состоит в том, чтобы выработать репарационный план на базе решений Крымской Конференции и предложить его своим Правительствам. Три делегата решили немедленно приступить к рассмотрению технических вопросов с тем, чтобы добиться быстрых и эффективных результатов.

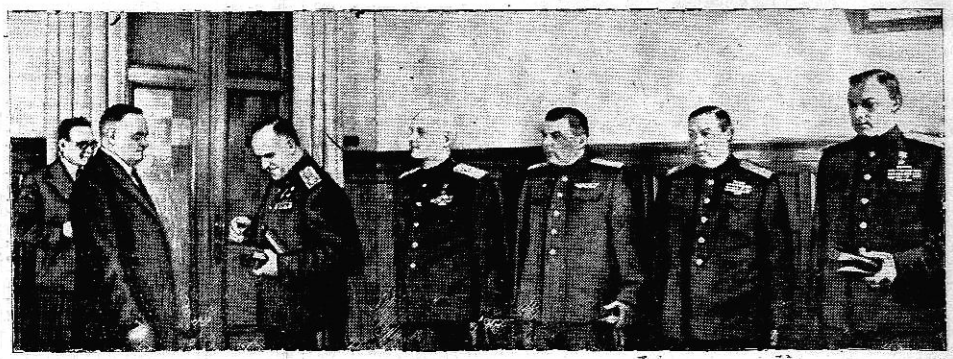

Полководцы Красной Армии увенчали себя неувядаемой славой побед на фронтах Великой Отечественной войны. Родина высоко оценила их заслуги. Они награждены орденами «Победа». Недавно первый Заместитель Председателя Президиума Верховного Совета СССР тов. П. М. Шверник вручил ордена «Победа» маршалам Советского Союза Г. К. Жукову, И. С. Коневу, К. К. Рокоссовскому, Р. Я. Малиновскому и Ф. И. Толбухину.

НА СНИМКЕ (слева направо): А. Ф. Горкин, Н. М. Шверник, Г. К. Жуков, И. С. Конев, Р. Я. Малиновский, Ф. И. Толбухин и К. К. Рокоссовский.

Фото Г. Широкова. (Фотохроника ТАСС).

В бригаде Даши Гармаш

В полдень пошел дождь. Он лил, не переставая. На дорогах образовались лужи, потекли ручейки.

— Ну, что ты будешь делать? — волновались колхозники. — Все уж было приготовлено, да, видно, придется отложить. Кто же поедет в такой дождь? Зря, пожалуй, и лошадей прогоняем за ними...

Дождь лил и лил. Все небо заволокли тучи.

Но, к удивлению свистовских колхозников, бригада приехала. Вечером по улице проехала запряженная парой лошадей подвода. Колхозник вез имущество бригады Дарьи Гармаш.

— Трактористы приехали! — эта весть быстро разнеслась по селу.

— Где же машины? — спрашивали колхозники.

А тракторы, не заворачивая в деревню, поехали в поле и начали пахать.

Только поздно вечером дождь перестал. Тракторы гудели всю ночь.

На рассвете дождь опять хлынул. Промокшие до нитки, озябшие, трактористки Оля Шиняева, Нюра Облезова, Тоня Сержантова продолжали работать. Неважно, что струйки холодной воды текут за ворот, что ветер пронизывает до костей. Главное — тракторы идут, не буксуют. Значит, можно и надо пахать...

Сколько раз за четыре года войны приходилось девушкам работать под дождем, на пронизывающем ветре! Первенство дается бригаде нелегко...

Если бы Даше шесть—семь лет назад сказали о том, что ее ожидает мировая известность, слава лучшей трактористки Советского Союза, она, наверно, улыбнулась бы такой шутке и, может быть, мягко, хорошим хохлацким говорком сказала бы:

— А что же? Все возможно...

Семь лет назад Даша была лучшим конюхом конезавода. О ней говорили на торжественных собраниях, писали в районной и стенной газетах. Но в этой работе Даша все-таки не находила удовлетворения, и пошла учиться на курсы шоферов. Потом училась на курсах трактористов и работала в бригаде Шелкунова. Здесь ее застала война.

В 1942 году старший механик Рыбновской МТС был призван в Действующую армию. Шелкунов заменил его, а Даша стала бригадиром.

С этого года началась беспрерывная борьба бригады за увеличение выработки на трактор. Даша советовалась с членами своей бригады, со специалистами: что надо сделать, чтобы повысить производительность машин? Заботились о них, ухаживали за ними, как следует. Машины работают хорошо, а люди?...

Были случаи, когда трактористы опаздывали на работу, некоторые любили побалясничать за столом. А тракторы будут стоять? Нет, этому надо положить конец!

Началась борьба за экономию времени. Трактористам, работающим у Даши первый год, с непривычки приходится трудно... В бригаде нет места лени, разгильдяйству. Сделай и хорошо, и быстро!

Сейчас уж и трудно сказать, как была встречена в бригаде три года назад весть о том, что бригада заняла первое место в областном соревновании. Гордость, радость, удесятеренное желание работать — все было.

И еще труднее выразить чувство трактористов, когда им сообщили о Всесоюзном первенстве. Тогда бригаде было вручено то знамя Центрального Комитета комсомола, которое теперь переезжает вместе с нею из колхоза в колхоз. О Даше, о ее бригаде заговорил весь Советский Союз. О ней узнали на фронтах Отечественной войны.

«Рязанская область. Даше Гармаш». — с таким коротким адресом полетели письма отовсюду. Писали с Дальнего Востока и из Казахстана, писали трактористы и летчики.

В 1943 году страна узнала, что бригада Даши опять держит Всесоюзное первенство. Каждым трактором девушки выработали в среднем по 1.318 гектаров.

Борьба за первенство продолжалась и в 1944 году. Бригада упорно добивалась повышения выработки на трактор. В сорок четвертом году каждым трактором было выработано по 1.866 гектаров. Бригада завоевала первое место в Союзе.

Радуясь своим успехам, девчата не забывали о том, что теперь они должны работать еще напряженнее. Девушки решили в сорок пятом году выработать на трактор по две тысячи гектаров.

Борьба за первенство началась еще зимой, на ремонте. Машины были подготовлены досрочно и качественно. Борьба за первенство стала еще более напряженной с первого же дня выезда в поле.

В свободную минуту девчата читали газету.

— Как на фронте?

А с фронтов поступали хорошие вести. Гитлеровцы бегут, сдаются в плен. Красная Армия идет по немецкой земле. Вот она уж и в Берлине...

Прибавлялись силы, поднималось общее настроение бригады. Девушки решили до конца войны быть достойными героических фронтовиков.

Утром 9 мая в бригаду прилетела весть: Германия капитулировала! Победа!.. В этот день девушки работали, как никогда.

Не спадает напряжение в бригаде и сейчас. Тот, кто хотя один день побудет здесь, поневоле проникается чувством серьезной борьбы за время — тем чувством, с которым работает бригада. И Даша Гармаш, и ее помощник Николай Афиногенов и каждый член бригады — все ценят время, как самое дорогое.

... У края поля, около леса, где расположилась бригада, мы встретили чернобородого старичка, колхозника из соседней артели.

— Вы знаете, зачем я зашел сюда? — заговорил он. — Говорят, что тут работает бригада Гармаш. Я и решил посмотреть на нее, на нашу Дашу. Как-то я прочитал в газете, что Даша соревнуется с какой-то украинкой. Украинка сначала была впереди! А вот вчера узнал, что Даша обогнала ее. Верите ли, как я обрадовался! Как будто я сам работаю в бригаде Даши...

Когда его познакомили с Дашей, он внимательно посмотрел на ее загорелое лицо, на невысокую, ладную фигуру в синем комбинезоне и протяжно произнес:

— Так вот она какая — Даша Гармаш! — И, обратившись к ней, строго спросил:

— Как, удержите знамя?

— Стараемся, — ответила Даша...

Страна уже знает цену слова Даши Гармаш и ее бригады. Оно — крепкое, нерушимое.

В. РОЩУПКИНА.

Колхоз имени Чапаева,
Рыбновского района.

ВОЖДЮ

Отец наш родной, наш любимый Нарком,
К тебе в этот час мы стремимся душою.
Ты вел нас на битву с жестоким врагом,
К победе привел под счастливой звездою.

Ты стал нашей думой, надеждой, судьбой,
Великий! Рукой твоей счастье куется,
Твое вдохновенье в груди нашей бьется,
Наш разум солдатский и сердце с тобой.

Хвала тебе, Сталин, на годы и годы,
Хвала тебе, мудрый провидец побед,
Ты — вера народа, ты — правда народа,
Ты — ясного солнца немеркнущий свет.

Так пусть это солнце на подвиг зовет
Отчизну в прекрасные, светлые дали,
Пусть в думах народных навеки живет
Наш маршал, великий наш Сталин.

В. ЗОЛОТОВ,
гвардии сержант.

МАТЕРИ-ГЕРОИНИ

Указом Президиума Верховного Совета СССР почетное звание «Мать-героиня» присвоено колхознице села Просечье, Ново-Деревенского района, Бакушкиной Надежде Алексеевне, колхознице колхоза «Правда», Сараевского района, Горбачевой Марии Ивановне и Михалевой Надежде Юльевне — колхознице колхоза «Заря социализма», Колыбельского района.

Они добывали победу

1941 год. 22 июня. Радио разнесло по стране страшную весть. Подлый фашистский враг напал на нашу Родину. Он хотел захватить нашу землю, поработить свободолюбивый советский народ. В тот же день сельмашцы на митинге дали клятву:

«Будем работать не жалея сил, давать наивысшую производительность труда и высокое качество продукции. Будем работать так, как требует военная обстановка».

Октябрь 1941 год. Холодные, тревожные дни. Враг рвался к Москве, он был на подступах к Рязани. Завод «Сельмаш» эвакуировался в глубокий тыл. Там, на Урале, сельмашцы выпускали продукцию, нужную фронту.

В начале 1942 года завод вернулся в Рязань, стал восстанавливаться. Нехватало оборудования, материалов, рабочих рук. Но желание отстоять свою землю, разбить врага переборола все трудности. На завод пришли новые люди. Юноши и девушки, никогда не работавшие на производстве, быстро овладевали техникой. В мае вышла первая партия изделий. К концу года ее выпуск удвоился.

Фронт требовал больше продукции. Программа возросла. Надо было находить новые источники увеличения производственной мощности. Тут и пришла мысль о внедрении поточной системы. Разделение сложных операций на простейшие дало возможность поднять производительность труда, увеличить выпуск продукции на 30 процентов.

Коллектив завода постоянно искал новые пути увеличения выпуска продукции. Для металлической обработки деталей нехватало оборудования. Сконструировали и выпустили своими силами токарные и сверлильные станки.

В дни войны завод значительно расширился. Отстроены и пущены в эксплоатацию кузнечно-прессовый цех, ремонтно-инструментальный, литейный цех тяжелых отливок. Освоено производство ковкого чугуна, молотилок, полотен к комбайнам. Выпуск изделий с каждым днем увеличивался. За четыре месяца этого года завод дал для Красной Армии продукции больше, чем за весь 1943 год.

Все это достигнуто в результате упорного, самоотверженного труда рабочих. Не считаясь с трудностями, день и ночь они работали на производстве.

Боря Юсов, Рина Козбелевская, Гриша Кобзев, Катя Кокорева, Аня Филиппова, Аня Минаева, Владимир Головков, Павел Васин и многие другие до войны не знали друг друга. Каждый из них занимался своим делом, мечтал учиться. Их привело сюда чувство долга и ответственности за судьбу Родины. Они своими руками ковали оружие победы. Им нелегко давалось это. Сутками приходилось работать без отдыха.

— Когда у меня слипались глаза и пальцы пристывали к станку, я всегда вспоминал его, воина, который, быть может, в эту же минуту лежал в снегу, истекая кровью. И мне становилось стыдно за себя. Сон пропадал, пальцы шевелились быстрее, хотелось работать и работать, — рассказывает Боря Юсов.

Он пришел на завод со второго курса техникума. Книгу сменил на станок. Работал токарем, теперь — мастером.

Рина Козбелевская окончила семилетку, мечтала учиться в техникуме. Началась война, и она пришла на завод, стала работать чернорабочей. Здесь вступила в комсомол, в члены партии. Росла и учила других. Она стала мастером. Все они — молодые рабочие. А их на заводе добрая половина.

И. И., Игнатов, И. И. Герасимов, И. Т. Дорофеев — пенсионеры. Но они вернулись на производство, заняли места у станков.

— Не время отдыхать сейчас, — говорит И. И. Герасимов. — Наш труд нужен стране. Будем учить молодежь.

Много труда вложили директор завода т. Новиков, инженеры, конструкторы, начальник производства т. Рюмин, начальники цехов тт. Панин, Миронов и другие. Работая не покладая рук, на своих участках, они в то же время учили тех, кто пришел на завод впервые.

Труд коллектива отмечен правительством. В прошлом году 11 лучших производственников были награждены орденами и медалями.

Теперь, когда Великая Отечественная война советского народа завершилась полной победой над врагом, коллектив завода празднует победу, испытывая законное чувство гордости: его доля труда помогла добиться этой победы.

А. ВАНИНА.



В Берлине. Арка Победы у въезда в город на Франкфуртер-Аллее.
Фото Е. Халдея. (Фотохроника ТАСС).

ПУТЬ К СЛАВЕ

В синеве весеннего неба, пронизывая редкую вату облаков, мчались бомбардировщики. Было видно, как они, один за другим, круто пикировали вдалеке на немецкие траншеи и почти отвесно взмывали вверх. Над передним краем врага стояла буря. То оседавшая, то вздымавшаяся стена земли, вместе с ней страшной силой огневой подготовки.

Немцы огрызались. С шипением, нарастающим свистом летели оттуда снаряды и мины. Часто били пятой батареи Нгского артиллерийского полка гвардии старшего лейтенанта Ивана Ивановича Пустовойтенко. Но их никто не замечал, не слышал.

У пушек кипела жаркая, страшная работа. По молниеносным точным движениям артиллеристов чувствовалось, что батарейцы участвовали не в первом сражении.

— А ну, Стрельцов, поэй еще один, — весело крикнул плечистый офицер, стоя у наводки. Крупные, мужественные черты его обветренного лица светились возбужденным, прямо русым волос в беспорядке падали на лоб.

— Есть, товарищ майор, — отвечал подающий. Уросистый снаряд мгновенно перекочевал в руки заряжающего, щелкал замок, отлучившись гремел выстрел, рикошета со звоном отлетала в сторону. Темные пятна пота проступали на солдатских гимнастерках.

Через полчаса огневой вал пошел в глубину немецкой обороны, через траншеи рванулась пехота. Оборона была прорвана. Грозная лавина наступления покатилась на запад.

— Хорошо поработали, спасибо! — кричали пробегавшим артиллеристам возбужденные, запыленные пехотинцы.

Когда, обогнав пехоту, промчался мимо артиллеристов рубчий «Виллис». Стрельцов позвонил ему вслед и сказал наводчику Ивану Мусиенко:

— Поехал наш майор выбирать откуда фрицам огонька можно посильней подсыпать. Вот я поеду и увижу, а дорог он мне, как отец родной. Где опасность, там и он. Рядом с ним воевать веселей.

— А я с майором Плетневым от самого Дона иду,—промолвил Мусиенко. Карие глаза его посветлели, улыбка появилась на молодом, суровом лице. — Был он тогда зеленым юнцом, а душой все тот же. В бою ли, на отдыхе ли всегда он умел создать воинскую сноровку. Можно сказать, все тонкости нашей специальности мы через него познали. И теперь, коли уж замахнулся — так ни один фриц не ускользнет, если бьем, — так уж точно по морде. Задержки в бою у нас быть не может: каждый в случае чего заменит товарища.

Одна наша батарея у деревни Шутайлово в Смоленщине сожгла 10 фашистских танков. У села Глубокого, рядом с Верхнедвинском, подбила пот наш огонек неменая засада. Стерегли нас, а поймали, как муху в паук. Мало что осталось от немецкого батальона. А сколько автомашин, повозок с грузами мы подняли на воздух...

— Откуда же он родом?

— Рязанский он, самый что ни на есть русский...

* * *

Наступление продолжалось. Гигантский клин все все глубже вонзался в территорию врага.

После упорных боев батальон, который поддерживала пятая батарея, вышел вдоль берега реки и вышел на важное шоссе. Немецкие тылы были отрезаны.

Приказ был краток и ясен: занять оборону, ждать прибытия главных сил, не отступать ни шагу.

На дороге лавиной хлынули немецкие автомашины, только что подбитые батареей. Взять обочины шоссе оказывались стрелки. Поблизости артиллеристы торопливо готовили укрытия для пушек.

Мирная тишина стояла над холмистыми полями. Но наблюдатели уже доложили, что к сосновому лесу, зеленевшему за холмом в километре от шоссе, подходят немецкие танки, движется пехота. Враг собирался вновь овладеть жизненно важной автомобильной трассой.

Грохот разрывов потряс воздух. Вражеские батареи начали с разных сторон бить по дороге. Послышался приближающийся рев моторов. На гребне холма показались танки. Впереди грузно полз один, с высоким образованием, членом Центрального Комитета Коммунистической партии (большевиков) Украины, секретарем Киевского обкома КП(б)У, председателем Президиума Верховного Совета Украинской ССР, генерал-полковником Ватутиным Николаем Федоровичем.

Тяжелый, скрежещущий лязг и гул нарастал. Уже простым глазом были видны белые кресты на бортах танка. Пятьсот, четыреста, триста метров... Командир батальона, не выдержав, закричал:

— Артиллеристы, что же вы...

В этот момент Плетнев подал команду:

— К бою!

В один миг расчеты выкатили пушки из укрытий. Первым выстрелило по «Тигру» ближайшее к Плетневу орудие.

— Эх, передел! — с досадой воскликнул майор.

Башня танка повернулась вправо, длинный хобот орудия выплюнул клубок огня. Когда рассеялся дым, Плетнев увидел лежащих артиллеристов, поодаль спешившуюся за бой пушку. Запыхаясь от счета и горя, майор рванулся к пушке. Она еще могла работать.

«Тигр» шел в ста метрах от Плетнева, приближаясь к пригорку. Он взвалился на соседний орудийный расчет.

— Вижу, не разлавишь,—вырвалось у Плетнева.

Грохнул выстрел. Серая громадина взгромоздилась и остановилась. На пробоины в боковой части повалил густой черный дым, вал брони шевельнулся рыжее пламя.

Одна атака следовала за другой. Уран они бутовал на шоссе. Два осколка впились в тело Плетнева, кровь обагрила гимнастерку. Превозмогая боль, он продолжал стрелять и подбил еще один «Тигр» и три средних танка.

К вечеру силы немцев выдохлись. Оцинщадать единиц и один бронетранспортер были сожжены батареей. Шестьдесят немецких тел остались лежать на поле боя.

— Молодец, Петр Федорович, выстоял, выручил пехоту, — благодарил Плетнева командир полка.

А вскоре в честь прибыла большая радость. Президиум Верховного Совета СССР Указом от 24 марта 1945 года присвоил заместителю командира полка по строевой части майору Плетневу звание Героя Советского Союза.

Золотая Звезда и орден Ленина вручили на груди Петра Федоровича Плетнева, уроженца села Жеденевщина Шацкого района, Рязанской области.

* * *

Отгремели военные бури. Солнце победы, счастье мирного труда сияет над советской страной.

В книге всенародной славы золотыми буквами запечатлены имена Героев Советского Союза—лучших сынов Отечества. В названный заслуженно гордятся тем, что в эту книгу записал наравне Петр Федорович Плетнев и многие другие наши земляки.

В. ЧИЖОВ.

ПРИГОВОР

Именем Союза Советских Социалистических Республик Военная Коллегия Верховного Суда Союза ССР в составе:

Председательствующего — Председателя Военной Коллегии Верховного Суда СССР генерал - полковника юстиции **Ульриха В. В.**

Членов Военной Коллегии Верховного Суда Союза ССР:

Генерал - майора юстиции **Дмитриева А. Д.**

Полковника юстиции **Детюстова И. В.**

При секретарях:

Полковнике юстиции Батиеве А. А. и подполковнике юстиции **Кудрявцева Л. Н.**

С участием представителей государственного обвинения:

Главного Военного Прокурора Красной Армии — генерал-майора юстиции **Афанасьева Н. А.** и Государственного советника юстиции 2-го класса—**Рудзинка Р. А.**

И представителей Московской коллегии адвокатов:

Брауна И. Д., Михальского В. И., Милованцева Н. Н., Кезнячева С. К., Марковича В. П., Оцеп М. А. и Плешако С. Ф.

В открытом судебном заседании в городе Москва 18—21 июня 1945 года рассмотрело дело по обвинению:

1) **Окулицкого Леопольда Блажевича**, 1898 года рождения, уроженца Краковского воеводства, поляка, польского гражданина, бригадного генерала польской армии, окончившего военную академию польского генерального штаба — в преступлениях, предусмотренных статьями 58—6, 58—8, 58—9 и 58—11 Уголовного Кодекса РСФСР;

2) **Яновского Ян-Станислава Иосифовича**, 1882 года рождения, уроженца Высоко - Мазовецкого уезда, поляка, польского гражданина, с высшим образованием, заместителя премьер-министра польского лондонского «правительства» с пребыванием в Польше и руководителя подпольного польского «правительства»;

3) **Бень Адама Валентьевича**, 1899 года рождения, уроженца Сандомирского уезда, поляка, польского гражданина, с высшим образованием, члена президиума «Стронництво Людове», министра подпольного польского «правительства»;

4) **Ясиковича Станислава Игнатьевича**, 1892 года рождения, уроженца города Ленинград, поляка, польского гражданина, с высшим образованием, члена президиума «Стронництво Народове», министра подпольного польского «правительства» —

всех трех в преступлениях, предусмотренных статьями 58—8, 58—9, и 58—11 Уголовного Кодекса РСФСР;

5) **Пужана Казимира** Войцеховича, 1883 года рождения, уроженца города Тернополь, поляка, польского гражданина, с высшим образованием, генерального секретаря ПШС, председателя подпольной «Рады единости Народовой»;

6) **Звежинского Александра Казимировича**, 1880 года рождения, уроженца Люблинского воеводства, поляка, польского гражданина, с высшим образованием, председателя «Стронництво Народове» и вице-президента «Рады единости Народовой»;

7) **Багинского Казимира Станиславовича**, 1890 года рождения, уроженца города Варшава, поляка, польского гражданина, с высшим образованием, заместителя председателя президиума «Стронництво Людове», вице-президента «Рады единости Народовой»;

8) **Марзва Станислава Францевича**, 1905 года рождения, уроженца Краковского воеводства, поляка, польского гражданина, с высшим образованием, члена ЦК и секретаря краковской организации «Стронництво Людове»;

9) **Стыпулковского Зенцева Францевича**, 1904 года рождения, уроженца города Варшава, поляка, польского гражданина, члена президиума «Стронництво Народове»;

10) **Чарновского Евгения Станиславовича**, 1904 года рождения, уроженца города Лодзь поляка, польского гражданина, с высшим образованием, председателя правления объединения демократических организаций «Союз демократов», члена «Рады единости Народовой»;

11) **Хацинского Иосифа Антоновича**, 1893 года рождения, уроженца города Варшава, поляка, польского гражданина, с высшим образованием, председателя «Стронництво Праци», секретаря главной комиссии «Рады единости Народовой»;

12) **Михаловского Станислава Францевича**, 1903 года рождения, уроженца Познанского воеводства, поляка, польского гражданина, с высшим образованием, заместителя председателя правления объединения демократических организаций «Союз демократов»;

13) **Кобылянского Казимира Самуиловича**, 1892 года рождения, уроженца города Варшава, поляка, польского гражданина, с высшим образованием, члена «Стронництво Народове» и

14) **Стемлер-Домбского Иосифа Генриховича**, 1888 года рождения, уроженца Львовской области, поляка, польского гражданина, с высшим образованием, заместителя директора департамента информации польского подпольного «правительства» и руководителя отделения внешнеполитического этого департамента —

всех обвиняемых в преступлениях, предусмотренных статьями 17—58—8, 58—9 и 58—11 Уголовного Кодекса РСФСР.

Предварительным и судебным следствием установлено:

Лондонский польский эмигрантский «правительством» была создана на временно - оккупированной немецко - фашистскими захватчиками территории Польши, Литовской ССР и западных областей Украинской и Белорусской ССР нелегальная военная организация — «Армия Крайова» («АК»). До сентября 1944 года ее возглавлял генерал польской армии «Бур» — Комаровский, а с октября 1944 года, после его сдачи в плен немцам,—его заместитель бригадный генерал Окулицкий Леопольд.

Руководство деятельностью «Армии Крайовой» осуществляли также председатель подпольного польского «Совета министров» Яновский Ян-Станислав и его ближайшие помощники Ясикович Станислав и Бень Адам.

После освобождения советскими войсками западных областей Украины и Белоруссии, а также территории Литвы и Польши, обвиняемые Окулицкий, Яновский, Бень и Ясиковичи явились организаторами и руководителями польского подполья, проводившего активную вражескую деятельность в тылу действующих войск Советского Союза.

Командующим «Армией Крайовой» бригадным генералом Окулицким был получен из Лондона от эмигрантского «правительства» ряд шифрованных радиограмм с требованием сохранить вооруженные силы «АК». В радиограмме от 8 декабря 1944 года Окулицкому был сообщен полный текст постановления эмигрантского «правительства», в котором предлагалось законспирировать «Армию Крайову» и ее людские и материальные ресурсы.

Выполняя эти указания, генерал Окулицкий, с целью обмануть командование действующих советских армий, в декабре 1944 года издал приказ о фиктивном роспуске «Армии Крайовой», сохранив при этом и законспирировав основные кадры «АК» и тщательно упрятав оружие, боеприпасы и действующие радиостанции.

Проведя этот «маневр» лжи и обмана, Окулицкий, Яновский, Бень и Ясикович использовали предоставленные на нелегальное положение руководителям и организации «Армия Крайовой» для активной вражеской деятельности против Советского Союза в тылу действующей Красной Армии, освобожденной Польши от немецких захватчиков.

В феврале 1945 года на заседании нелегального «Совета министров» в Польше обвиняемый Окулицкий внес предложение образовать для руководства создавшейся им из основных кадров «Армии Крайовой» подпольной военно-политической организации «Неподлеглость» («Независимость») совещательный орган — «Политический центр» из представителей партии «Стронництво Людове», «Стронництво Народове», «ПШС» и «Союза демократов».

«Совет министров» в лице обвиняемых Ясиковича, Бень, Ясиковича одобрил предложение Окулицкого и поручил Яновскому вступить в переговоры по этому вопросу с представителями указанных партий.

Основные задачи организации «Неподлеглость» заключались в сколачивании кадров и сохранении оружия и материальных средств для подготовки восстания против Советского Союза, создании боевых отрядов и террористических групп для убийств противников «АК» и советских военнослужащих, совершении диверсий и сборе шпионских сведений в тылу Красной Армии, а также в проведении вражеской пропаганды в отношении Советского Союза.

Террористические и диверсионные группы «Армии Крайовой» в тылу действующих советских армий на территории западных областей Украины и Белоруссии, в Литве и Польше систематически по протяжении 1944 года и в начале 1945 года совершали террористические акты в отношении бойцов и офицеров Красной Армии и диверсии на коммуникациях действующей Красной Армии.

Отряды «АК» производили также вооруженные нападения на советские военные и гражданские учреждения.

Из неполных данных за период только с 28 июля по 31 декабря 1944 года отрядами «АК» было убито 277 и ранено 94 офицеров и бойцов Красной Армии.

Наряду с террористическо - диверсионной деятельностью, местные организации «АК», при непосредственном руководстве Окулицкого, выполняя директивы польского эмигрантского «правительства» в Лондоне, занимались сбором в тылу действующих советских армий и передачей шпиону по радио сведений разведывательного характера.

Нелегальное «правительство» в Польше и организация «Армия Крайовой», располагая скрытой от советского военного командования разветвленной сетью радиоприемно-передающих станций, использовали последние для передачи польскому «правительству» в Лондоне и главному командованию «АК» информации о выполнении ими приказов и директив, шпионских сведений о советских войсках, ложно провокационных измышлений о действиях военнослужащих войск Советского Союза на освобожденной от немецких захватчиков территории Польши, тенденциозной и клеветнической информации о политическом положении в освобожденной Польше.

Распространением своих провокационных измышлений руководители подполья в Польше обвиняемые Окулицкий, Яновский, Бень и Ясикович пытались срывать мероприятия советского военного командования.

Систематическое «снабжение» ими польского эмигрантского «правительства» ложной тенденциозно клеветнической информацией проводилось с целью предоставления этому «правительству» возможности, используя такую «информацию», дезинформировать британское правительство о действительном положении в Польше, освобожденной войсками Советского Союза от немецких оккупантов.

Проводя свою враждебную Советскому Союзу деятельность, руководство подпольного «правительства» в Польше и «Армии Крайовой» намечало создание после окончания войны в Европе польско-германского военного блока, направленного против Советского Союза. В начале 1945 года Окулицкий в своих «директивах» ориентировал местные организации «АК» на подготовку военного выступления в блоке с Германией против Советского Союза, считая, что Германия будет стараться в желательному для польского эмигрантского «правительства» реваншу против СССР.

На основании изложенного Военная Коллегия Верховного Суда Союза ССР признала доказанной виновность Окулицкого, Яновского, Бень и Ясиковича в совершении преступлений, предусмотренных статьями 58—8, 58—9 и 58—11 Уголовного Кодекса РСФСР, а Окулицкого, кроме того,—статьей 58—6 Уголовного Кодекса РСФСР.

В отношении обвиняемых Пужана Казимира, Звежинского Александра, Багинского Казимира, Марзва Станислава, Стыпулковского Збигнева, Чарновского Евгения, Хацинского Иосифа, и Урбанского Франца установлено, что все они, зная о невыполнении руководителями польского подполья приказов советского военного командования о сдаче оружия, боеприпасов и радиостанций, предназначенных для вражеской деятельности против Советского Союза в тылу действующей Красной Армии, скрыли это от органов советского военного командования, совершив тем самым преступления, предусмотренные статьей 58—12 Уголовного Кодекса РСФСР. Обвинение же их в преступлениях, предусмотренных статьями 17—58—8, 58—9 и 58—11 Уголовного Кодекса РСФСР, внину недостаточности улик считать недоказанным.

Виновность Михаловского Станислава, Кобылянского Казимира и Стемлер-Домбского Иосифа, как соучастников Окулицкого и других руководителей польского подполья, в преступлениях, предусмотренных статьями 17—58—8, 58—9 и 58—11 Уголовного Кодекса РСФСР на судебном следствии не получила достаточного подтверждения.

При определении меры наказания подсудимым, Военная Коллегия Верховного Суда Союза ССР, принимая во внимание все обстоятельства настоящего дела, исходит также из факта победоносного завершения Советским Союзом Великой Отечественной войны. Учитывая, что в условиях перехода к мирному строительству применение суровых мер наказания вплоть до расстрела, предусмотренных предшествующими подсудимым статьями Уголовного Кодекса, не вызывается необходимостью, Военная Коллегия Верховного Суда Союза ССР —

ПРИГОВОРИЛА:

1) **Окулицкого** Леопольда Блажевича, **Яновского** Ян-Станислава Иосифовича, **Бень** Адама Валентьевича и **Ясиковича** Станислава Игнатьевича, на основании санкции статьи 58—2 Уголовного Кодекса РСФСР, подвергнуть лишению свободы:

Окулицкого на десять лет,
Яновского на восемь лет,
Бень и Ясиковича на пять лет каждого;

2) **Пужана Казимира** Войцеховича, **Багинского** Казимира Станиславовича, **Звежинского** Александра Казимировича, **Чарновского** Евгения Станиславовича, **Марзва** Станислава Францевича, **Стыпулковского** Збигнева Францевича, **Хацинского** Иосифа Антоновича и **Урбанского** Франца Андреевича по обвинению их в совершении преступлений, предусмотренных статьями 17—58—8, 58—9 и 58—11 Уголовного Кодекса РСФСР, считать по суду оправданными, а на основании санкции статьи 58—12 Уголовного Кодекса РСФСР, с применением к **Марзва, Стыпулковскому, Хацинскому** и **Урбанскому** статьи 51 того же Кодекса подвергнуть лишению свободы сроком:

Пужана на полтора года.
Багинского на один год.
Звежинского на восемь месяцев.
Чарновского на шесть месяцев.
Марзва, Стыпулковского, Хацинского и Урбанского на четыре месяца лишения свободы каждого.

Исчислять всем 12 осужденным срок отбытия ими лишения свободы со дня заключения каждого из них под стражу по настоящему делу.

3) **Михаловского Станислава Францевича, Кобылянского Казимира Самуиловича и Стемлер-Домбского Иосифа Генриховича** считать по суду оправданными.

Вещественные по делу доказательства — документы оставить при деле, а радиопередающую аппаратуру конфисковать.

Приговор окончательный и обжалованию в кассационном порядке не подлежит.

Подписание между Правительством Союза ССР и Временным национальным правительством Венгрии Соглашения о поставках Венгрией товаров в возмещение убытков, причиненных Венгрией Советскому Союзу военными действиями и оккупацией советской территории

В результате переговоров, имевших место между Правительством Советского Союза и Временным национальным правительством Венгрии по осуществлению статьи 12 Соглашения о перемирии от 20 января 1945 года в гор. Будапеште 15 июня сего года было подписано Соглашение о поставках Венгрией товаров в возмещение убытков, причиненных Венгрией Советскому Союзу военными действиями и оккупацией советской территории.

Предусмотренные статьей 12 Соглашения о перемирии поставки на сумму 200 миллионов американских долларов будут производиться в период времени с 20 января 1945 года по 20 января 1951 года ежегодно равными долями.

Соглашением предусмотрены поставки машинного оборудования, судов, зерна, скота и других товаров, причем установлен подробный перечень наименований товаров, подлежащих поставкам, а также сроки их поставок.

Стоимость поставок определена по ценам 1938 года в американских долларах с надбавкой на промышленное оборудование 15 процентов и на остальные товары—10 процентов.

Переговоры по заключению Соглашения происходили в духе полного взаимопонимания.

Соглашение подписано по уполномочию Советского правительства Маршалом Советского Союза К. Е. Ворошиловым и по уполномочию Правительства Венгрии Премьер - Министром г. Миклош. (ТАСС).

Реакция Лондона на переговоры между поляками в Москве

ЛОНДОН. (ТАСС). Корреспондент агентства Канадиан Пресс Макрос передает, что в лондонских кругах наблюдается осторожный оптимизм по поводу происходящей сейчас в Москве конференции по польскому вопросу. Ожидают, что эта конференция добьется расширения Польского Временного правительства. В случае успеха конференции реорганизованное правительство будет в соответствии с ялтинским соглашением признано Англией, США и Россией. Таким образом будет разрешена одна из самых запутанных политических проблем в Европе.

Лондон также внимательно следит за этой конференцией, как за любым политическим событием на континенте. «Таймс» осторожно комментирует: «По-видимому, она (конференция) началась хорошо». Спектейтор пишет, что не менее важное значение, чем выход из тупика, созвавшегося в Сан-Франциско по вопросу о вето, имеет то, что найдено решение до сего времени неразрешимой проблемы Польши.

Излагая отдельные этапы переговоров по поводу Польши, Макрос указывает, что происходящая сейчас конференция — это почти целиком конференция левых, на которую не приглашен никто из членов польских правых или центристских группировок, энергично протестующих нынешнему Временному правительству. Однако авторитетные лондонские круги указывают, что в ялтинском соглашении было ясно сказано, что реорганизованное правительство должно быть создано вокруг ядра нынешней администрации, находящейся в Варшаве.

Указывается, что СССР поддерживает дипломатические отношения с нынешним правительством, тогда как Англия и США попрежнему признают польское правительство в Лондоне, о котором даже «Таймс» писала, как о «реакционном и непримиримом, чьи антирусские тенденции не являются тайной».

Дни лондонского польского правительства сейчас, повидимому, сочтены. Оно не только единственно сопротивляется России по также отказывается признать ялтинское решение, согласно которому восточная граница Польши должна проходить по линии Керзона. Оно не принимает этого решения, несмотря на то, что «большая тройка» считает, что Польша должна получить значительное приращение территории на севере и запада за счет Германии.

Новое итальянское правительство

РИМ. (ТАСС). Новое итальянское правительство сформировано в следующем составе: премьер - министр и министр внутренних дел Ферруччо Парри («Партия действия»), заместитель премьер - министра — Пьетро Ненни (социалист), заместитель премьер - министра — Манлио Брозио (либерал), министр иностранных дел — Альчиде де Гаспери (христианско - демократическая партия), министр юстиции — Пальмиро Тольятти (коммунист), министр реконструкции — Меучио Рунин (партия «Демократия труда») и другие. в том числе от партий «Демократия труда», коммунистов, «Партии действия», либералов и социалистов по два представителя и один от христианско-демократической партии.

Отв. редактор К. ПОЗДНЯКОВА.

АДРЕС РЕДАКЦИИ: Рязань, ул. Радищева, дом № 24, ТЕЛЕФОНЫ: ответ. редактора — 89, зам. отв. редактора — 9—13, отв. секретаря — 34, отделов: партийной жизни и пропаганды марксизма - ленинизма, рабселькоров и писем, промышленного — 4—51, сельскохозяйственного — 4—64, бухгалтерии и отдела объявлений — 6—05, выпускающего— 1—63.

ИБ02970 Заказ № 2488. Тираж 36180. Рязанская типография.

Пролетарии всех стран, соединяйтесь!

СТАЛИНСКОЕ ЗНАМЯ

Орган Рязанского Обкома и Горкома ВКП(б), Областного и городского Советов депутатов трудящихся

№ 122 (8083) | Суббота, 23 июня 1945 года | ЦЕНА 20 КОП.

Вчера в Кремле открылась XII Сессия Верховного Совета СССР, первая сессия, собравшаяся после победоносного завершения Великой Отечественной войны.

С докладом „О демобилизации старших возрастов личного состава Действующей Армии" выступил Начальник Генерального Штаба Красной Армии генерал армии А. И. Антонов.

XII Сессия Верховного Совета СССР 1-го созыва

ДОКЛАД

Начальника Генерального Штаба Красной Армии генерала армии А. И. АНТОНОВА

О демобилизации старших возрастов личного состава Действующей Армии

Товарищи депутаты!

Великая Отечественная война советского народа против немецких империалистов, вероломно напавших на Советский Союз, закончилась нашей полной победой. **(Продолжительные аплодисменты).** Советский народ и его Красная Армия, в смертельной борьбе против сильного и коварного врага, отстояли честь, свободу и независимость своей Родины.

Гитлеровская Германия—главный очаг агрессии в Европе — разгромлена наголову. Ее вооруженные силы сокрушены Красной Армией и армиями наших союзников. Гитлеровские армии истреблены или пленены, а их боевая техника превращена в груды лома или досталась нам и нашим союзникам в качестве трофеев. В результате решительных наступательных операций Красной Армии и армий наших союзников, занята вся территория врага. Германия лишилась всей своей военной промышленности, источников горючего и стратегического сырья. Аппарат государственного и военного управления Германии разрушен. Немецкая военная машина окончательно разбита. Германия, лишенная возможности сопротивляться, вынуждена была безоговорочно капитулировать.

9 мая этого года, в исторический День Победы, товарищ Сталин в своем обращении к народу сказал:

«Великие жертвы, принесенные нами во имя свободы и независимости нашей Родины, неисчислимые лишения и страдания, пережитые нашим народом в ходе войны, напряженный труд в тылу и на фронте, отданный на алтарь отечества, —не прошли даром и увенчались полной победой над врагом. Вековая борьба славянских народов за свое существование и свою независимость окончилась победой над немецкими захватчиками и немецкой тиранией.

Отныне над Европой будет развеваться великое знамя свободы народов и мира между народами».

Всем известно, что основная тяжесть борьбы против германского империализма легла на плечи нашей Родины и Красной Армии, и это делает нашу победу особенно величественной.

На всем протяжении Великой Отечественной войны советско - германский фронт был решающим фронтом борьбы. На советско-германском фронте немецкое командование держало свои главные силы, большую и лучшую часть своей боевой техники. На советско-германском фронте были истреблены основные кадры немецкой армии, была уничтожена основная масса вражеской техники.

Великая заслуга нашего государства и Красной Армии, как главного фактора в деле разгрома германского империализма, войдет славной страницей в мировую историю борьбы за освобождение порабощенной Европы от фашистского гнета.

В чем причины наших исторических побед? В основе их лежат: непреоборимая сила нашего социалистического строя, патриотизм и морально-политическое единство нашего народа, несокрушимая мощь Красной Армии, великая вдохновляющая и организующая сила нашей большевистской партии, гениальное государственное и военное руководство товарища Сталина. **(Бурные, продолжительные аплодисменты. Все встают. Овация в честь товарища Сталина).**

Боевой фронт, на котором вела сражения Красная Армия, простирался от Северного Ледовитого океана до Черного моря и достигал Кавказского хребта.

В этих условиях, во имя защиты свободы и независимости советского народа, в целях разгрома ненавистного врага, наше государство вынуждено было мобилизовать большие людские и материальные ресурсы для того, чтобы развернуть Красную Армию в могучую силу. К концу войны Красная Армия имела в своем составе в четыре раза больше дивизий, чем в мирное время. **(Аплодисменты).**

Но для победы в современной войне мало иметь только многочисленную армию. Минувшая война была войной моторов, войной массовой и разнообразной техники. Красная Армия победоносно решила все поставленные перед ней Правительством и Верховным Главнокомандованием задачи не только потому, что она является большой армией, но и потому, что ее техническое оснащение как по численности, так и по боевым качествам, вполне отвечает требованиям современной войны.

Красная Армия имеет современную, многочисленную и мощную артиллерию, которая в ходе Великой Отечественной войны выросла более чем в пять раз по сравнению с мирным временем.

Немецко - фашистские войска, напав коварно на Советский Союз, имели вначале значительное превосходство в численности танков. Потребовалась напряженная работа нашей танковой промышленности, чтобы ликвидировать это преимущество противника.

В ходе войны численность наших танков современных образцов возросла в пятнадцать раз по сравнению с численностью таких же танков в мирное время. **(Аплодисменты).** Это резко изменило положение на полях сражений в нашу пользу. Задача, поставленная товарищем Сталиным, «свести к нулю превосходство немцев в танках и тем коренным образом улучшить положение нашей армии», была успешно решена. Кроме того, наша военная промышленность в ходе войны заново создала тяжелую и легкую самоходную артиллерию. Вторая половина войны прошла под знаком преобладания наших танков и самоходной артиллерии на полях сражений. Это позволяло нам осуществлять оперативные маневры огромного размаха, окружать крупные группировки противника, преследовать его до полного уничтожения.

Обстановка борьбы в воздухе в первый период войны была также для нас трудна. Противник имел значительное преимущество в численности самолетов. Во второй половине войны, благодаря усилению и развертыванию нашей авиационной промышленности, мы добились решительного изменения обстановки в воздухе. Превосходство в воздухе перешло к нашей авиации, выросшей к концу войны в пять раз по сравнению с начальным периодом войны.

Наряду с развитием технических родов войск, усиливалась и оснащалась боевой техникой основа армии—пехота. За годы войны пехота получила массу автоматов, противотанковые средства, зенитные средства, крупно - калиберные пулеметы, минометы и другие виды оружия. Это техническое оснащение в значительной мере усилило оборонительные и наступательные возможности пехоты и позволило ей успешно решать боевые задачи меньшим количеством живой силы.

Большое развитие и техническое оснащение также получили и остальные рода войск.

Товарищи депутаты! Создание такой большой и технически мощной армии потребовало от нашего государства огромного напряжения. Страна, отдав на защиту Родины миллионы трудоспособных людей, значительную часть тягловой силы и транспорта (автомашин, тракторов и лошадей), должна была еще обеспечить и все материальные потребности фронта.

Все это, естественно, порождало огромные трудности для нашего народного хозяйства, трудности и лишения для нашего народа.

Само собою разумеется, что успешное преодоление трудностей военного времени и создание такой могучей армии, какой является наша Красная Армия, было бы невозможным, если бы наша страна не имела военного хозяйства, полностью отвечающего требованиям современной войны, и не располагала бы резервами всех видов, без которых ныне нельзя успешно воевать.

В 1931 году, за десять лет до начала Великой Отечественной войны, товарищ Сталин на первой Всесоюзной Конференции работников социалистической промышленности сказал:

«Мы отстали от передовых стран на 50—100 лет. Мы должны пробежать это расстояние в десять лет. Либо мы сделаем это, либо нас сомнут».

Нас не смяли! Мы победили Германию —одну из самых мощных в промышленном отношении стран, использовавшую в борьбе против нас все ресурсы побежденной ею Европы. Мы победили потому, что сталинские пятилетки преобразовали нашу страну. Советский Союз стал могучим государством и это убедительно подтверждено ходом и результатами войны. В исключительно трудных условиях наша социалистическая экономика оказалась способной обеспечить армию вооружением, сложными машинами и механизмами, достаточным количеством продовольствия и сырья.

Великий советский народ, рабочие и работницы, колхозники и колхозницы, наша интеллигенция своим доблестным трудом сделали все для того, чтобы дать Красной Армии боевую технику и все необходимое для победы. Красная Армия, ее бойцы, офицеры и генералы оказались достойными своего народа, оправдали его доверие, оказались способными с наибольшей полнотой и умением использовать технику и ресурсы, предоставленные им страной для победы.

Товарищи депутаты!

Война в Европе закончилась. Для Советского Союза начался период мирного развития. Перед нашими вооруженными силами встали новые задачи. Наши вооруженные силы, оставаясь попрежнему важнейшим фактором военной мощи советского государства, фактором сохранения мира и всеобщей безопасности, в новой обстановке должны обеспечить Родине возможность спокойно залечить раны, нанесенные войной, спокойно продолжать работу с целью повышения благосостояния и культуры нашего народа. В связи с победоносным окончанием войны, эти задачи мы можем решить меньшими силами и нам нет нужды держать такую многочисленную армию, какую мы имели в период военных действий. Мы можем, и интересы страны требуют, сократить численность Красной Армии и возвратить воинов старших возрастов домой к своим семьям, к мирному созидательному труду.

В соответствии с этим, Совет Народных Комиссаров вносит на рассмотрение XII сессии Верховного Совета Союза ССР проект Закона о демобилизации старших возрастов личного состава Действующей Армии. Проектом предусматривается демобилизовать в первую очередь военнослужащих тринадцати старших возрастов.

Демобилизацию первой очереди предполагается провести в течение второй половины 1945 года. Очередность при проведении демобилизации необходимо установить для того, чтобы всю демобилизацию провести организованно и планомерно. Очередность необходима также для того, чтобы сохранить нормальную работу железнодорожного транспорта и обеспечить наилучшее устройство демобилизуемых на работу.

Демобилизация из армии миллионов людей является делом большой государственной важности. Она требует от военного командования чрезвычайной организованности, разработки детального плана ее осуществления и больших мероприятий по материальному обеспечению демобилизуемых. Вместе с этим демобилизация ставит важные политические и хозяйственные задачи перед советскими и партийными органами. Главнейшей из этих задач является отеческая забота о доблестных советских воинах, демобилизуемых из рядов Красной Армии.

Внимательное, заботливое отношение к демобилизуемым вытекает из коренного существа политики Советского Правительства, как подлинно народного Правительства.

Внимание Советского Правительства и советского народа к своим воинам и их семьям с особой силой проявилось в дни Великой Отечественной войны.

Сейчас еще большее внимание и заботу необходимо проявить в отношении тех, кто будет демобилизован из Красной Армии.

Товарищ Сталин учит нас, что из всех ценных капиталов, имеющихся в мире, самым ценным и самым решающим капиталом являются люди, кадры.

Предлагаемый на Ваше обсуждение и утверждение проект Закона ярко выражает сталинскую заботу о людях.

Проектом Закона предусмотрен ряд мероприятий по материальному обеспечению демобилизуемых.

Законом предусматривается, что все демобилизуемые обеспечиваются полным комплектом обмундирования и обуви, а также питанием в пути следования до места жительства.

Несмотря на огромные расходы, понесенные нашей страной в дни войны, Правительство считает возможным оказать всем демобилизуемым серьезную денежную помощь. Всем демобилизуемым из Действующей Армии проектом Закона устанавливается единовременное денежное вознаграждение за каждый год службы в армии в период Великой Отечественной войны в следующих размерах:

рядовому составу всех родов войск и служб, получающему денежное содержание по общевойсковому тарифу—годовой оклад за каждый год службы;

рядовому составу специальных частей и подразделений, получающему повышенное денежное содержание — полугодовой оклад за каждый год службы;

сержантскому составу всех родов войск — полугодовой оклад по должностным ставкам в пределах до 900 рублей и не ниже 300 рублей за каждый год службы;

офицерскому составу, прослужившему в период Великой Отечественной войны:

один год—двухмесячный оклад,

два года—трехмесячный оклад,

три года—четырехмесячный оклад,

четыре года—пятимесячный оклад.

Проект Закона, кроме того, обязывает Совнаркомы союзных и автономных республик, исполнительные комитеты краевых и областных Советов депутатов трудящихся, руководителей предприятий, учреждений и организаций в городских районах, предоставлять работу демобилизуемым не позднее месячного срока со дня прибытия их к месту жительства.

Проектом Закона предусматривается при предоставлении работы демобилизуемым учитывать приобретенные ими опыт и специальности в Красной Армии и определять их на работу не ниже выполнявшейся ими до ухода в армию.

Проектом Закона предусмотрено также обеспечение демобилизуемых жилой площадью и топливом.

В сельских местностях Советы депутатов трудящихся и правления колхозов, проектом Закона, обязываются оказывать демобилизуемым всемерную помощь как в деле их устройства на работу, так и в обзаведении хозяйством.

Всем известно, какой огромный урон нанесли немцы нашему народному хозяйству в тех районах, которые были временно ими оккупированы. Поэтому многие демобилизуемые из Красной Армии найдут свое хозяйство поврежденным или разоренным. Местные органы власти и колхозы проектом Закона обязываются помочь демобилизованным восстановить свое хозяйство.

Советы Народных Комиссаров союзных и автономных республик, исполнительные комитеты краевых и областных Советов депутатов трудящихся в районах, пострадавших от немецкой оккупации, обязываются отводить бесплатно демобилизованным, нуждающимся в постройке или ремонте жилищ, лесосечный фонд для заготовки строительного леса.

Согласно этому же проекту Закона Всесоюзный банк финансирования коммунального и жилищного строительства **(цекомбанк)** обязывается выдавать в районах, пострадавших от немецкой оккупации, нуждающимся демобилизуемым ссуды на строительство и восстановление жилых домов в сумме от 5 до 10 тысяч рублей со сроком погашения ссуды от 5 до 10 лет.

Таковы основные мероприятия по обеспечению демобилизуемых, предусматриваемые предлагаемым Советом Народных Комиссаров Союза ССР на Ваше утверждение проектом Закона.

Все эти мероприятия являются ярким свидетельством заботы Советского Правительства и лично товарища Сталина о воинах Красной Армии, честно выполнивших свой долг перед Родиной в Великой Отечественной войне и ныне возвращающихся к мирному труду.

Необходимость мероприятий, предусмотренных проектом Закона, понятна, ибо вопрос сейчас идет о наших доблестных воинах, которые в течение четырех лет вели тяжелую, кровавую борьбу с жестоким врагом, не щадили в этой борьбе ни своих сил, ни своей жизни, испытывали невероятные тяготы и лишения, проявляли невиданный героизм и одержали полную победу. Своей глубокой преданностью Отечеству, верностью присяге, беспримерным мужеством, воинским мастерством, своей кровью воины Красной Армии спасли наш народ от порабощения и истребления.

Товарищи депутаты!

С утверждением вносимого на обсуждение Сессии проекта Закона о демобилизации старших возрастов личного состава Действующей Армии, наше государство сделает крупный шаг в переходе на мирное положение. Численность Красной Армии сократится, но Красная Армия попрежнему останется надежным оплотом свободы и независимости нашей Социалистической Родины, мощным орудием защиты мира и безопасности свободолюбивых народов.

Задача сейчас заключается в том, чтобы и впредь вооруженные силы Советского Союза были на уровне, достойном нашей Великой Родины, чтобы и дальше, в условиях мирного времени, развивалась и укреплялась военно-экономическая мощь нашего государства — основа его несокрушимой обороноспособности.

Одержав победу, Красная Армия не может почить на лаврах. Генералы и офицеры Красной Армии должны глубоко изучить боевой опыт победоносной Великой Отечественной войны, осмыслить его и дальше развивать советскую военную науку. Всю нашу работу по боевой подготовке, по военному и политическому воспитанию Красной Армии следует проводить с учетом того нового, что дала Великая Отечественная война.

Наши боевые товарищи, уходящие по демобилизации из Красной Армии, должны максимально помочь Отчизне в великой созидательной работе. Мы уверены, что они окажутся на высоте положения.

Товарищи депутаты!

Великая историческая победа Советского Союза над Германией дала возможность Совету Народных Комиссаров Союза ССР внести на Ваше рассмотрение проект Закона о демобилизации первой очереди личного состава Действующей Армии.

Народы Советского Союза, сознавая величие этой исторической победы, обращают свои взоры и мысли к вдохновителю и организатору наших побед, своему гениальному вождю и полководцу товарищу Сталину. **(Все встают. Продолжительные аплодисменты, возгласы «ура»!).**

Еще задолго до войны товарищ Сталин предвидел грозные контуры будущих битв и готовил силы советского народа для защиты Родины и великих завоеваний Октября от посягательств иноземных захватчиков.

В самые трудные дни войны товарищ Сталин принял на свои плечи всю тяжесть военного руководства. На всех участках нашей борьбы: в области стратегии, оперативного искусства и тактики, в области организации и формирования вооруженных сил, подготовки резервов и командных кадров, в области вооружения и оснащения армии боевой техникой, в деле организации тыла, а также во всех других областях руководства страной—везде и всегда мы видели твердую и направляющую руку товарища Сталина. **(Бурные аплодисменты).**

Товарищ Сталин поднял на борьбу с врагом гигантские силы нашего государства и привел нашу Родину, советский народ к великой, исторической победе. **(Аплодисменты).**

Эта победа дает советскому народу новые силы и уверенность в том, что наша страна быстро ликвидирует последствия войны, успешно пойдет по пути дальнейшего экономического и культурного роста, оставаясь попрежнему незыблемым оплотом мира и свободы народов.

Товарищи депутаты!

Совет Народных Комиссаров СССР вносит проект закона о демобилизации старших возрастов личного состава Действующей Армии на Ваше рассмотрение и утверждение. **(Аплодисменты).**

Информационное сообщение

о заседании Верховного Совета Союза ССР

22 июня 1945 года

Вчера, 22 июня, в 7 часов вечера, в зале заседаний Верховного Совета СССР, в Кремле, состоялось открытие XII Сессии Верховного Совета Союза ССР.

Появление в ложах Председателя Совета Народных Комиссаров СССР товарища **Сталина И. В.**, членов Президиума Верховного Совета СССР и членов Правительства Союза ССР присутствующие встречают бурной, долго не смолкающей овацией.

За столом Председателя: Председатель Совета Союза тов. **Андреев А. А.**, Председатель Совета Национальностей тов. **Шверник Н. М.** и их заместители тт. **Лысенко Т. Д., Юсупов У., Асланова Ч. А., Кулагин М. В.**

Председательствующий тов. **Андреев А. А.** сообщает, что Совнарком Союза ССР вносит на рассмотрение XII Сессии Верховного Совета СССР проект Закона «О демобилизации старших возрастов личного состава Действующей Армии».

По предложению депутата **Селезнева П. И.** Верховный Совет Союза ССР единогласно включает этот вопрос в порядок дня Сессии.

Совет Союза и Совет Национальностей по предложению депутата **Зименкова И. Ф.** раздельным голосованием по палатам принимают следующий порядок рассмотрения проекта Закона «О демобилизации старших возрастов личного состава Действующей Армии»: доклад «О демобилизации старших возрастов личного состава Действующей Армии» заслушать на совместном заседании Совета Союза и Совета Национальностей. Прения по докладу и принятие Закона провести также на совместном заседании Совета Союза и Совета Национальностей.

С докладом «О демобилизации старших возрастов личного состава Действующей Армии» выступил Начальник Генерального Штаба Красной Армии генерал - армии Антонов А. И.

По окончании доклада тов. Антонова А. И. совместное заседание Совета Союза и Совета Национальностей закрывается.

Прибытие в Москву Премьер-Министра Чехословацкой Республики г-на Зд. Фирлингера и членов Чехословацкого Правительства

21 июня в Москву прибыли Премьер-Министр Чехословацкой Республики г-н Зд. Фирлингер с супругой, Министр Национальной Обороны генерал Л. Свобода, Министр Внешней Торговли г-н Г. Ринка, Министр Здравоохранения г-н А. Прохазка, заместитель Министра Иностранных Дел г-н Б. Клементис и др.

Одновременно в Москву прибыл посол СССР в Чехословакии В. А. Зорин.

На центральном аэродроме прибывших встречали Заместитель Председателя Совета Народных Комиссаров и Народный Комиссар Иностранных Дел СССР В. М. Молотов, заместитель Народного Комиссара Иностранных Дел СССР А. Я. Вышинский, заместитель Народного Комиссара Внешней торговли, М. С. Степанов, заместитель Председателя Моссовета М. А. Яснов, генерал-лейтенант К. Р. Синилов, П. И. Кумыкин, Ф. Ф. Молочков, П. В. Бакулин, генерал-майор М. П. Кутузов, А. Н. Абрамов.

Прибывших также встречали представители чехословацкого посольства во главе с временным поверенным в делах г-ном Я. Гниздо, посол Югославии г-н В. Попович, начальник Военной Миссии Чехословацкой Республики бригадный генерал Г. Пика, первый секретарь польского посольства г-н В. Матвин и др.

При встрече был выстроен почетный караул и были исполнены государственные Гимны Чехословацкой Республики и СССР.

Аэродром был украшен чехословацкими и советскими флагами.

Прием И. В. Сталиным г-на Б. Берута и г-на Эд. Осубка-Моравского

21 июня Председатель Совета Народных Комиссаров СССР И. В. Сталин принял Президента Крайовой Рады Народовой г-на Б. Берута и Премьер-Министра Временного Правительства Польской Республики г-на Эд. Осубка-Моравского.

На приеме присутствовали Заместитель Премьер-Министра г-н В. Гомулка, Министр Иностранных Дел г-н В. Ржимовский, г-н С. Швальбе и Польский Посол г-н З. Модзелевский.

В беседе принял участие Народный Комиссар Иностранных Дел СССР В. М. Молотов.

БЕСЕДА В. М. МОЛОТОВА С ПРЕДСЕДАТЕЛЕМ ЧЕХОСЛОВАЦКОГО СОВЕТА МИНИСТРОВ Г-НОМ ЗД. ФИРЛИНГЕРОМ

22 июня Народный Комиссар Иностранных Дел СССР В. М. Молотов имел беседу с Председателем Совета Министров Чехословацкой Республики г-ном Зд. Фирлингером.

На беседе присутствовал Посол СССР в Чехословацкой республике В. А. Зорин.

В Совнаркоме СССР

О мерах по улучшению дела введения и освоения севооборотов в колхозах

Совнарком СССР отмечает, что за предвоенные годы в колхозах была проведена значительная работа по введению правильных севооборотов, что дало возможность повысить урожайность сельскохозяйственных культур на полях колхозов; однако, за время войны введение севооборотов значительно сократилось, а введенные и освоенные севообороты оказались во многих случаях нарушенными. В таких колхозах, где отсутствовали или нарушались севообороты, не обеспечивалось восстановление плодородия почвы, очищение полей от сорняков, не соблюдались элементарные требования правильного размещения посевов, что приводило к большой засоренности полей и снижению урожайности.

Неудовлетворительное состояние дела введения и освоения севооборотов об'ясняется, главным образом, тем, что во многих районах местные советские и земельные органы забыли значение севооборотов и забросили это дело, не проявляют необходимой заботы об увеличении посевов многолетних трав в колхозах, о своевременном под'еме паров и обработке их, о соблюдении основных правил в размещении посевов сельскохозяйственных культур и правильном использовании предшественников. Более того, местные органы часто сами нарушали севообороты неправильным планированием посевных площадей для отдельных районов и колхозов.

Совнарком СССР считает нетерпимым в дальнейшем такое отношение к делу введения и освоения севооборотов, как одного из решающих средств в под'еме урожайности сельскохозяйственных культур.

Совнарком Союза ССР обязывает Наркомзем СССР, Совнаркомы союзных и автономных республик, краевые, областные и районные исполнительные комитеты обеспечить в 1945 году решительное улучшение дела введения и освоения севооборотов в колхозах.

В целях быстрейшего восстановления и дальнейшего под'ема сельского хозяйства, повышения плодородия почвы, роста урожайности и создания прочной кормовой базы для животноводства в колхозах, Совет Народных Комиссаров Союза ССР **постановил:**

Обязать Наркомзем СССР, Совнаркомы союзных и автономных республик, краевые и областные исполкомы:

I. По восстановлению нарушенных севооборотов

1. В течение 1945 года организовать в колхозах, где были нарезаны севообороты, проверку состояния севооборотов, их освоения, наличия и правильности планов освоения севооборотов, а также сохранности в натуре границ полей и граничных знаков. В колхозах, где нет планов освоения севооборотов, или где фактическое размещение посевов не соответствует планам, — составить или уточнить эти планы. В колхозах, где запаханы границы полей или уничтожены граничные знаки, — восстановить их.

При составлении и уточнении планов освоения севооборотов руководствоваться следующими основными положениями об использовании предшественников:

а) не допускать посевов колосовых культур на одном и том же поле более 2 лет подряд;

б) не размещать чистые пары по пласту и обороту пласта многолетних трав, по пропашным и бобовым культурам и по озимым и яровым, идущим после чистых паров. Под чистые пары в период освоения севооборотов отводить наиболее засоренные поля;

в) посевы яровой пшеницы размещать в первую очередь по пласту и обороту пласта многолетних залежных земель, по пласту и обороту пласта многолетних трав, после озимых, посевы которых производились по чистым парам, после картофеля и свеклы, а в восточных и заволжских районах—также и по чистым парам;

г) посевы картофеля, сахарной свеклы и подсолнечника размещать в первую очередь по озимым, идущим после удобренных паров, по обороту пласта многолетних трав и по зернобобовым культурам.

2. Установить на 1945 год план восстановления нарушенных севооборотов в 22.710 колхозах со следующим распределением по областям, краям и республикам:

Алтайский край	— 100
Башкирская АССР	— 500
Брянская область	— 225
Бурят - Монгольская АССР	— 40
Великолукская область	— 200
Вологодская область	— 200
Воронежская область	— 500
Горьковская область	— 193
Ивановская область	— 107
Калининская область	— 500
Калужская область	— 250
Кемеровская область	— 300
Кировская область	— 500
Костромская область	— 40
Коми АССР	— 130
Краснодарский край	— 100
Крымская АССР	— 110
Курская область	— 500
Куйбышевская область	— 359
Ленинградская область	— 270
Марийская АССР	— 120
Новгородская область	— 200
Новосибирская область	— 400
Омская область	— 500
Пензенская область	— 400
Псковская область	— 200
Ростовская область	— 240
Рязанская область	— 100
Саратовская область	— 265
Свердловская область	— 100
Смоленская область	— 400
Сталинградская область	— 400
Тамбовская область	— 300
Тульская область	— 375
Удмуртская АССР	— 74
Ульяновская область	— 300
Хабаровский край	— 89
Челябинская область	— 186
Чкаловская область	— 150
Чувашская АССР	— 112
Белорусская ССР	— 6200
Казахская ССР	— 460
Карело-Финская ССР	— 50
Киргизская ССР	— 40
Молдавская ССР	— 25
Узбекская ССР	— 900
Украинская ССР	— 5000

3. Установить следующий порядок работ по восстановлению нарушенных севооборотов:

а) исходя из установленного плана восстановления севооборотов в колхозах Совнаркомам республик, край(обл)исполкомам до 20 июля с. г. рассмотреть предложения райисполкомов о восстановлении севооборотов по колхозам и установить план работ по восстановлению севооборотов на 1945 год для каждого района с перечнем колхозов, в которых восстанавливаются севообороты;

б) райисполкомам закрепить за колхозами, в которых по плану должны восстанавливаться севообороты, агрономов и землеустроителей. Агрономы и землеустроители, закрепленные для проведения работ по восстановлению севооборотов, обязаны вместе с правлением колхоза рассмотреть вопрос о восстановлении севооборота, наметить порядок этой работы, собрать имеющуюся документацию. Совместно с председателем колхоза и бригадирами осмотреть поля севооборотов в натуре, восстановить граничные знаки, нанести на чертеже предшественники и составить план освоения севооборотов с учетом наиболее целесообразного размещения посевов. Райисполкомы обязаны обеспечить колхозы необходимыми схематическими чертежами;

в) план восстановления севооборотов рассматривается правлением колхоза с участием агронома или землеустроителя и после проверки в райзо обсуждается на общем собрании колхозников и утверждается райисполкомом обязательно в присутствии председателя колхоза, агронома и землеустроителя, участвовавших в разработке проекта.

II. По введению севооборотов

4. Установить, что севообороты в колхозах должны быть построены, исходя из задачи дальнейшего развития сельскохозяйственного производства областей и районов, а также из конкретных хозяйственных и природных условий каждого колхоза.

Непременным условием при введении правильных севооборотов должно быть применение в них травосеяния с широким использованием рекомендованных академиком Вильямсом посевов травосмесей бобовых и злаковых многолетних трав, а также своевременно поднятых и хорошо обработанных паров.

5. Установить план введения севооборотов на 1945 год в 17.429 колхозах со следующим распределением по республикам, краям и областям:

Алтайский край	— 150
Архангельская область	— 300
Астраханская область	— 30
Башкирская АССР	— 400
Бурят - Монгольская АССР	— 162
Брянская область	— 25
Вологодская область	— 1000
Воронежская область	— 200
Владимирская область	— 440
Великолукская область	— 200
Горьковская область	— 400
Грозненская область	— 30
Дагестанская АССР	— 75
Ивановская область	— 213
Иркутская область	— 400
Кабардинская АССР	— 20
Калининская область	— 255
Кемеровская область	— 130
Кировская область	— 1000
Коми АССР	— 115
Краснодарский край	— 230
Красноярский край	— 400
Куйбышевская область	— 310
Курганская область	— 325
Курская область	— 100
Костромская область	— 386
Крымская АССР	— 80
Ленинградская область	— 30
Марийская АССР	— 200
Молотовская область	— 400
Мордовская АССР	— 300
Московская область	— 1200
Новосибирская область	— 300
Новгородская область	— 255
Омская область	— 300
Орловская область	— 600
Пензенская область	— 250
Приморский край	— 125
Ростовская область	— 200
Рязанская область	— 250
Северо - Осетинская АССР	— 50
Саратовская область	— 235
Свердловская область	— 100
Ставропольский край	— 440
Сталинградская область	— 150
Тамбовская область	— 312
Татарская АССР	— 500
Томская область	— 150
Тюменская область	— 127
Ульяновская область	— 100
Удмуртская АССР	— 300
Хабаровский край	— 100
Челябинская область	— 180
Читинская область	— 150
Чкаловская область	— 500
Чувашская АССР	— 160
Якутская АССР	— 30
Ярославская область	— 200
Азербайджанская ССР	— 70
Армянская ССР	— 273
Грузинская ССР	— 105
Казахская ССР	— 400
Киргизская ССР	— 126
Таджикская ССР	— 260
Туркменская ССР	— 325
Узбекская ССР	— 300

Обязать Совнаркомы республик, краевые и областные исполкомы до 20 июля 1945 г. рассмотреть предложения райисполкомов и установить для каждого района план введения севооборотов на 1945 год, определив колхозы, в которых вводятся севообороты, с учетом их подготовленности.

6. Обязать Совнаркомы республик, краевые и областные исполкомы разработать план введения севооборотов в колхозах на 1946 и 1947 г.г. и к 1 октября 1945 г. представить его на утверждение Совнаркома СССР.

7. Установить, что правильные севообороты в колхозах должны обеспечивать:

а) выполнение государственных заданий по развитию сельского хозяйства, дальнейший рост урожайности сельскохозяйственных культур, развитие животноводства и повышение его продуктивности, а также развитие других отраслей (садоводство, огородничество и т. д.) и правильное сочетание отраслей;

б) снабжение перерабатывающей промышленности сельскохозяйственным сырьем из близлежащих колхозов, ликвидируя дальние перевозки малотранспортабельной продукции (картофеля, сахарной свеклы, овощей и др.).

Создание вокруг промышленных центров и крупных городов картофеле-овощных и молочно - животноводческих баз;

в) правильное использование всех колхозных земель, повышение плодородия почвы, создание прочной кормовой базы для животноводства путем расширения посевов многолетних трав в полевых севооборотах, введения кормовых севооборотов и организации использования лугов и пастбищ;

г) строгое отграничение общественных земель колхоза от приусадебных участков, дальнейшее расширение площадей под садами, виноградниками, тутовниками и другими многолетними насаждениями и правильное размещение полезащитных лесных полос;

д) создание наилучших условий для использования тракторов и сельскохозяйственных машин путем правильного расположения и нарезки границ полей севооборота.

8. При разработке севооборотов исходить, как правило, из размеров пашни в обработке (фактическая посевная площадь и пары), которые были достигнуты в 1940 году.

В колхозах, полностью освоивших свою пашню и имеющих свободные пахотноспособные земли, кроме продуктивных лугов и пастбищ, предусмотреть включение в севообороты новых земель с учетом использования их под посевы и пары в ближайшие годы.

В колхозах поливных районов Средней Азии предусмотреть мероприятия по восстановлению орошаемых земель, выпавших из сельскохозяйственного оборота, а также освоение новых земель за счет прироста орошаемых земель.

9. В соответствии с особенностями сельскохозяйственных зон, при введении правильных севооборотов и установлении чередования культур в каждом колхозе руководствоваться следующим:

А. **В колхозах нечерноземной полосы** (Архангельская, Брянская, Великолукская, Владимирская, Вологодская, Горьковская, Ивановская, Калининская, Калужская, Кировская области, Костромская, Ленинградская области, Молотовская область, Московская, Новгородская, Псковская, Рязанская, Свердловская, Смоленская, Тульская и Ярославская области, Марийская, Удмуртская, Чувашская и Коми АССР, Белорусская и Карело-Финская ССР), а также в колхозах Мордовской и Татарской АССР в соответствии с Постановлением Совнаркома СССР от 25 марта 1941 г. «О введении правильных севооборотов в колхозах и совхозах нечерноземной полосы»:

а) в льноводных колхозах ввести преимущественно 7—8 или 9-польные севообороты с 1—2 полями чистого или занятого преимущественно вико-овсяного пара, 1—2 полями озимых культур, не более чем с одним полем льна, до двух полей клевера в смеси с тимофеевкой и 2—4 полями яровых колосовых, бобовых и пропашных культур;

б) в колхозах, не сеющих лен (находящихся в достаточно увлажненных районах), ввести преимущественно 7—8—9-польные севообороты с одним полем чистого пара, двумя полями озимых культур, до двух полей многолетних трав и 3—4 полями яровых колосовых, бобовых и пропашных культур;

в) в колхозах восточных районов нечерноземной полосы, где посевы озимых должны быть обеспечены по возможности чистыми парами, ввести преимущественно 8—9, а в крупных колхозах 10-польные севообороты, в которых разместить до двух полей озимых по чистым парам, до двух полей многолетних трав и 3—5 полей яровых колосовых, бобовых и пропашных культур;

г) в колхозах с легкими песчаными почвами ввести севообороты с 4—5—6—7 полями без многолетних трав, широко применяя люпиновые пары, а поле из-под озимых посевов использовать преимущественно под пропашные культуры;

д) в колхозах, расположенных в зонах картофелеперерабатывающих и сахарных заводов, ввести преимущественно 7—8—9-польные севообороты не более чем с одним полем чистого пара, до 2-х полей картофеля, не более чем с одним полем сахарной свеклы, 1—2 полями озимых культур, 2—3 полями прочих яровых культур и до двух полей многолетних трав;

е) в колхозах с развитым овощеводством ввести 6—7—8-польные севообороты с 1—2 полями многолетних трав, с 3—4 полями овощных культур, или ввести два севооборота — овощной и полевой;

ж) в колхозах районов семеноводческих рассадников лугопастбищных трав ввести севообороты с использованием в них трав на семена в течение 3—4 лет.

Рекомендовать колхозам нечерноземной полосы развернуть работы по осушению и освоению болот и заболоченных земель с использованием освоенных земель преимущественно под кормовые севообороты. Наряду с навозом широко применять в полях севооборотов использование торфа на удобрение, торфяных компостов, внесение фосфоритной муки, извести, углубление пахотного слоя.

Б. **В колхозах центрально-черноземных областей** (Воронежская, Курская, Орловская, Пензенская, Тамбовская, Ульяновская области, а также в колхозах горно-лесных районов Башкирской АССР):

а) в колхозах центрально-черноземных областей ввести преимущественно 7—8—9 — 10-польные севообороты с 1—2 полями черного пара, до 2 полей многолетних трав и 4—6 полями зерновых, технических и других культур.

В колхозах более увлажненных районов размещать озимые культуры в севооборотах как по чистым парам, так и по парам, занятым однолетними травами или зернобобовыми культурами;

б) в свеклосеющих колхозах ввести преимущественно 7 — 8—9—10-польные севообороты с 1—2 полями черного пара, 1—2 полями многолетних трав, до 2 полей пропашных культур, включая сахарную свеклу и 3—4 полями зерновых и других культур.

В. **В колхозах юго-восточных областей** (Астраханская область, Башкирская АССР, кроме горно-лесных районов, Куйбышевская, Саратовская, Сталинградская, Чкаловская, Ростовская, Актюбинская, Гурьевская, Западно - Казахстанская и Кустанайская области):

а) в колхозах юго-восточных областей, кроме более увлажненных районов Ростовской области, ввести преимущественно 8—9—10-польные севообороты с 1—2 полями черного пара под озимые, до 3-х полей многолетних трав и 5—6 полями зерновых, технических и других культур.

В колхозах наиболее засушливых районов допустить введение севооборотов с 3—4 полями многолетних трав и частичным размещением яровой пшеницы по парам;

б) в колхозах более увлажненных районов Ростовской области ввести преимущественно 8—9—10-польные севообороты с 1—2 полями чистого, преимущественно черного пара, 2—3 полями озимых, до двух полей многолетних трав и 3—5 полями других культур, допуская размещение озимых не только по чистым парам, но и по ранним пропашным культурам, по обороту пласта многолетних трав и по озимым, идущим после чистых паров;

в) в колхозах с развитым товарным бахчеводством на легких песчаных почвах ввести преимущественно 7—8—9-польные севообороты с одним полем чистых паров под озимые, до 2—3 полей многолетних трав и до двух полей бахчевых культур;

г) в колхозах наиболее засушливых районов допустить беспокровный посев многолетних трав;

д) пласт многолетних трав в севооборотах использовать в первую очередь под яровую пшеницу.

Г. **В колхозах Сибири и восточных районов** (Алтайский край, Бурят-Монгольская АССР, Иркутская, Кемеровская области, Красноярский край, Курганская, Новосибирская, Челябинская, Омская области, Приморский край, Томская, Тюменская области, Хабаровский край, Читинская область, Якутская АССР, Акмолинская, Восточно - Казахстанская, Карагандинская, Кокчетавская, Павлодарская, Северо-Казахстанская и Семипалатинская области Казахской ССР):

а) в колхозах степных районов ввести преимущественно 9—10-польные севообороты, в лесо-степных и подтаежных районов —преимущественно 7—8—9—10-польные севообороты с 1—2 полями чистых паров под озимые культуры и яровую пшеницу, до 2—3 полей многолетних трав (люцерна с житняком или с американским пыреем, клевер с тимофеевкой и др.) и от 4 до 6 полей зерновых, технических и других культур. Пласт и оборот пласта многолетних трав использовать в первую очередь под яровую пшеницу;

б) в колхозах Хабаровского и Приморского краев ввести преимущественно 8—9—10-польные севообороты с одним —двумя полями чистого пара, до двух полей многолетних трав, 2—3 полями пропашных и технических культур (в том числе соя) и от 3 до 5 полей зерновых и других культур.

Д. **В колхозах степных и лесо-степных районов востока, в колхозах юго-востока и центральных черноземных областей:**

а) в колхозах степных и лесо-степных районов востока и юго-востока, имеющих значительные площади залежных и целинных земель, рекомендовать введение севооборотов с 3 — 4 и более полями многолетних трав, а также севооборотов с оставлением наиболее выпаханных и засоренных полей в залежь.

Установление срока нахождения поля под залежью, в зависимости от местных условий, возложить на районные земельные отделы;

б) в связи с наличием в центральных черноземных областях, в Ростовской области, правобережных приволжских районах, в Чкаловской области и Башкирской АССР больших площадей, подверженных сильным смывам и выдуванию почв, рекомендовать колхозам для закрепления этих почв залужение их или введение специальных севооборотов с 3—4 полями, а в резко засушливых районах—и с 5 полями многолетних трав, преимущественно без чистых паров и пропашных культур, а также обеспечить правильное размещение полезащитных лесных полос.

Предложить колхозам широко использовать местный сток для организации орошаемых участков с тем, чтобы каждый колхоз засушливых районов имел орошаемые площади для посева наиболее ценных культур. На орошаемых участках вводить специальные севообороты с применением травосеяния без чистых паров;

в) обеспечить в колхозах степных и лесостепных районов востока и юго-востока и в колхозах центральных черноземных областей при введении севооборотов следующие мероприятия: закладку полезащитных лесных полос из быстрорастущих древесных и плодовых пород, а также кустарниковых и ягодных насаждений; посадку лесных и плодовых приовражных насаждений; запрещение в колхозах вырубки лесов, колков и перелесков, имеющих значение естественных полезащитных полос; сохранение существующих древесных, кустарниковых порослей на склонах и по оврагам;

г) рекомендовать колхозам степных и лесостепных районов востока и юго-востока широко применять кулисные пары, проводить снегозадержание и задержание талых вод.

Е. **В колхозах Северного Кавказа и Крыма** (Дагестанская АССР, Грозненская область, Кабардинская АССР, Краснодарский край, Северо-Осетинская АССР, Ставропольский край, Крымская АССР):

а) в колхозах Северного Кавказа со значительными посевами зерновых культур ввести преимущественно 7—8—9—10-польные севообороты, в которых разместить одно поле чистого, преимущественно черного пара, до 2—3 полей многолетних трав, 3—4 полей озимых, до 3 полей других культур; в засушливых районах Дагестанской АССР, Грозненской области и Ставропольского края—до двух полей чистых паров; в колхозах увлажненных районов, имеющих значительные площади посевов озимых и пропашных культур (кукуруза, подсолнечник, фасоль и другие) допустить введение севооборотов без паров с размещением озимых культур по пропашным культурам или другим подходящим предшественникам.

В свеклосеющих колхозах ввести преимущественно 7 — 8 — 9-польные севообороты, в которых разместить одно поле чистого или занятого пара и два поля многолетних трав.

В рисосеющих колхозах ввести преимущественно 5—6-польные севообороты с 2 полями многолетних трав, 2—3 полями риса и 1 полем пропашных культур или пара с посевом культур на зеленое удобрение;

б) в колхозах Крымской АССР со значительными посевами зерновых культур ввести преимущественно 8 — 9 — 10-польные севообороты, в которых разместить до 2 полей чистых, преимущественно черных паров, до 4 полей озимых, до 2—3 полей многолетних трав и 1—3 полей яровых культур.

Ж. **В колхозах Украинской и Молдавской ССР.**

В соответствии с Постановлением Совнаркома СССР от 5 марта 1940 г. «О введении правильных севооборотов в колхозах и совхозах Украинской ССР»:

а) в свеклосеющих колхозах —ввести преимущественно 7 — 8-польные севообороты в колхозах, сеющих клевер и эспарцет, и 8—9—10-польные в колхозах, сеющих люцерну, с 4—5 полями колосовых культур (из них 2—3 озимых), с 1—2 полями пропашных культур (включая свеклу), с одним полем черного или занятого пара, с одним полем многолетних трав в районах посева клевера и эспарцета и двумя полями трав в районах посева люцерны;

б) в льноводных колхозах ввести преимущественно 7 — 8— 9-польные севообороты с одним полем черного или занятого пара, не менее чем с двумя полями озимых культур, до двух полей многолетних трав, не более одного поля льна и 2—3 полями яровых колосовых и пропашных культур;

в) в степных районах, а также в колхозах с крупными животноводческими фермами ввести преимущественно 9 и 10-польные севообороты с одним полем черного пара, 4—5 полями колосовых культур (из них 3—4 озимых), с 1—2 полями пропашных культур и с двумя полями многолетних трав.

З. **В колхозах Средней Азии и южных областей Казахской ССР** (Узбекская, Киргизская, Таджикская, Туркменская, ССР, Алма - Атинская, Джамбулская, Кзыл - Ординская, Талды - Курганская, Южно-Казахстанская области):

а) в хлопкосеющих колхозах Узбекской, Туркменской, Таджикской, Киргизской ССР и южных областей Казахской ССР на орошаемых землях ввести преимущественно 7 — 8 — 9 — 10-польные севообороты с тремя полями многолетних трав, 3—4—5 полями хлопчатника и одним полем прочих культур;

б) в колхозах с развитым люцерновым семеноводством (Кара-Калпакская АССР, Хорезмская и Ташаузская области) обеспечить увеличение числа полей люцерны в севооборотах до четырех; особое внимание обратить на размножение скороспелых сортов люцерны;

в) посевы многолетних трав в севооборотах производить как без покрова, так и под покровом колосовых культур;

г) на богарных землях ввести преимущественно 8 — 9 — 10-польные севообороты с 2—3 полями многолетних трав, 1—2 полями пара, 4—6 полями зерновых, масличных и других культур;

д) рекомендовать колхозам орошаемых районов широко применять в севооборотах пожнивные посевы.

И. **В колхозах Закавказских республик** (Азербайджанская, Армянская и Грузинская ССР):

а) в колхозах со значительными посевами зерновых культур ввести преимущественно 7— 8 — 9— 10-польные севообороты с одним полем чистого, преимущественно черного пара, до 4 полей озимых, до 2—3 полей многолетних трав и 4—5 полями других культур;

в колхозах, имеющих значительные посевы пропашных культур, допустить введение севооборотов без чистых паров;

б) в хлопкосеющих колхозах Азербайджанской и Армянской ССР ввести преимущественно 7—8 — 9— 10-польные севообороты с 2—3 полями многолетних трав, 3—5 полями хлопчатника, до 2—3 полей других культур;

на сильно засоленных почвах допустить введение севооборотов с 4 полями многолетних трав;

в) в свеклосеющих колхозах Армянской и Грузинской ССР ввести преимущественно 7— 8— 9-польные севообороты, в которых разместить одно поле чистого или занятого пара и до 2 полей многолетних трав.

В колхозах Северного Кавказа, Крыма и Закавказья посевы озимых размещать, как правило, по чистым, преимущественно черным парам, по озимым, идущим после паров, по пропашным культурам и по обороту пласта многолетних трав.

Рекомендовать колхозам широко применять посевы культур на зеленое удобрение, пожнивные посевы, а также летние посадки картофеля.

10. Установить, что в каждом колхозе вводится, как правило, один полевой севооборот; введение двух или более полевых севооборотов допускать в отдельных колхозах, имеющих массивы пашни, резко различные по почвам, в колхозах с растянутым или разбросанным расположением земель или об'единяющих несколько селений, где, при введении одного полевого севооборота, неизбежны непроизводительные переезды полеводческих бригад.

В колхозах, имеющих значительные посевы овощных культур, конопли, коксагыза, табака и других специальных культур, допустить введение специальных севооборотов с травосеянием для этих культур, если они не могут быть размещены в полевых или кормовых севооборотах.

(Окончание в следующем номере).

Отв. редактор К. ПОЗДНЯКОВА.

АДРЕС РЕДАКЦИИ: Рязань, ул. Радищева, дом № 24. ТЕЛЕФОНЫ: ответ. редактора — 89, зам. отв. редактора — 9—19, отв. секретаря — 34, отделов: партийной жизни и пропаганды марксизма - ленинизма, рабселькоров и писем, промышленного — 4—51, сельскохозяйственного — 4—64, бухгалтерии и отдела объявлений — 6—05, выпускающего — 1—68.

НБ02972 Заказ № 2496. Тираж 36180. Рязанская типография.

МОСКВА
ул. Коминтерна, д. 3.
ГОСУДАРСТВЕННОЙ БИБЛИОТЕКЕ
имени ЛЕНИНА
Сталинское Знамя — 1

СТАЛИНСКОЕ ЗНАМЯ

Орган Рязанского Обкома и Горкома ВКП(б), Областного и городского Советов депутатов трудящихся

№ 123 (8084) | Воскресенье, 24 июня 1945 года | ЦЕНА 20 КОП.

ПРИКАЗ

Верховного Главнокомандующего

В ознаменование победы над Германией в Великой Отечественной войне, назначаю 24 июня 1945 года в Москве на Красной площади парад войск Действующей армии, Военно-Морского флота и Московского гарнизона,—ПАРАД ПОБЕДЫ.

На парад вывести: сводные полки фронтов, сводный полк Наркомата Обороны, сводный полк Военно-Морского флота, военные академии, военные училища и войска Московского гарнизона.

Парад Победы принять моему заместителю Маршалу Советского Союза ЖУКОВУ.

Командовать парадом Победы Маршалу Советского Союза РОКОССОВСКОМУ.

Общее руководство по организации парада возлагаю на командующего войсками Московского Военного Округа и начальника гарнизона города МОСКВЫ генерал-полковника АРТЕМЬЕВА.

ВЕРХОВНЫЙ ГЛАВНОКОМАНДУЮЩИЙ
МАРШАЛ СОВЕТСКОГО СОЮЗА И. СТАЛИН.

22 июня 1945 года. № 370.

Лучше организовать культурный досуг молодежи

В суровые годы Великой Отечественной войны советская молодежь во всей красоте и величии проявила свои лучшие качества—непоколебимое мужество, самоотверженную любовь к Родине, безграничную преданность делу партии Ленина—Сталина.

Молодые бойцы тыла—стахановцы и стахановки промышленности и сельского хозяйства так же, как бойцы на фронте, не жалели сил для великого дела победы. Юноши и девушки нашей страны оказались достойными похвалы вождя.

Теперь, когда отгремела война и наступил период мирного развития, наша молодежь вместе с советским народом решает величественную задачу укрепления военно - экономического могущества социалистического отечества.

Советская молодежь, накопившая силы и опыт за военные годы, с небывалым под'емом отвечает на призыв вождя быстрее залечивать раны, нанесенные стране войной, поднимать еще выше мощь нашего государства.

В цехах, на заводских площадках, в полях—всюду кипит жаркая самозабвенная работа. За выдающиеся заслуги перед Родиной в годы Великой Отечественной войны партия и правительство наградили комсомол высшей правительственной наградой — орденом Ленина. Высокую честь молодежь оправдывает новыми трудовыми подвигами.

Сейчас, в дни величайшего трудового под'ема, особо важное значение приобретает дело организации культурного досуга молодежи. Любая даже самая трудная работа спорится гораздо быстрее, если люди хорошо использовали часы отдыха, свободное время провели содержательно и разнообразно.

Партия и правительство повседневно заботятся о том, чтобы отдых молодежи был разумным, интересным. Заводские и колхозные клубы и красные уголки, библиотеки, читальни, стадионы и спортивные площадки, дома отдыха предоставлены в полное распоряжение молодежи.

Однако забота о досуге молодежи не может ограничиваться только теми мероприятиями, которые осуществляет государство. Улучшение организации культурного досуга во многом зависит от того, насколько инициативно и настойчиво будут этим заниматься местное партийное и хозяйственное руководство и прежде всего комсомольские организации.

Забота о разумном, интересном отдыхе молодежи — один из основных вопросов комсомольской работы. Это положение подчеркнуто в решениях XIII пленума ЦК ВЛКСМ.

Те комсомольские организации, которые по-боевому взялись за осуществление решений XIII пленума ЦК комсомола, сумели использовать инициативу самой молодежи на улучшение организации культурного досуга и, работая в тесном контакте с хозяйственными руководителями, добились серьезных успехов.

Хорошо, например, отдыхают комсомольцы Рязанской строче-вышивальной артели. Ежедневно в обеденный перерыв здесь проводятся громкие читки лучших произведений художественной литературы. По почину комсомольцев молодежь собрала из книг личного пользования свою библиотеку и пользуется ей. Систематически занимается физкультурная секция, работают драматический и хоровой кружки, популярные среди молодых рабочих. Комитет комсомола часто организует коллективные посещения театров и кино. И в рабочих цехах артели, и в общежитиях радуют глаз чистота и уют. Все это дело рук комсомольцев и молодежи.

Надо отметить, что председатель правления артели тов. Соколова поддерживает все культурные мероприятия, которые намечает комитет комсомола, часто советуется с членами комитета по вопросам культурного обслуживания молодежи.

В то же время там, где комсомольские организации отнеслись формально к выполнению решений XIII пленума ЦК ВЛКСМ, молодежь лишена возможности хорошо отдохнуть после работы.

На фабрике «Красный Октябрь», Клепиковского района, есть прекрасный клуб, библиотека, комплект инструментов для духового оркестра. В расходной смете дирекции и фабкома записаны солидные суммы, выделенные на культурно-массовую работу. Но в клубе не бывает интересных вечеров и концертов. Кружки не созданы, библиотека растаскивается. Спортивная площадка не оборудована. Вечерами на улицах фабричного поселка Екшур слышны лишь робкие звуки балалайки, перебор гармоники, да однообразные выкрики частушек. Так же бессодержательно проходят и выходные дни. Молодежь скучает. Этого не замечают директор фабрики тов. Быков, секретарь парторганизации тов. Конкин, председатель фабкома тов. Храмов, не интересующиеся тем, как отдыхает рабочая молодежь. Этого не хотят видеть члены фабричного комитета комсомола, не сумевшие направить энергию молодежи по должному руслу.

Ясно, что комсомольским работникам, активистам, агитаторам надо чаще бывать в общежитиях, среди молодежи, чутко прислушиваться к запросам и желаниям товарищей, создавать для них кружки, проводить смотры художественной самодеятельности, коллективные экскурсии и прогулки так, чтобы каждому нашлось увлекательное, любимое им дело.

Большую роль в организации культурного досуга молодежи призваны сыграть культурно-массовые комиссии при райкомах и горкомах ВЛКСМ. К сожалению, деятельность их пока мало заметна. Она, в большинстве, ограничивается заседательской суетней и принятием решений, которые не выполняются. Райкомы и горкомы ВЛКСМ слабо руководят работой культурно - массовых комиссий, плохо привлекают массы молодежи к проведению культурных мероприятий, не используют комсомольской инициативы. В этом особенно следует упрекнуть Рязанский, Клепиковский горкомы ВЛКСМ, Букринский, Конобеевский, Добровский и многие другие райкомы ВЛКСМ.

Организация культурного досуга молодежи—неотложная обязанность каждого коммуниста, хозяйственника, профсоюзного работника, дело первостепенной важности.

Один из виднейших деятелей большевистской партии Александр Сергеевич Щербаков говорил, обращаясь к московскому партийному активу:

— Будьте поласковей с молодежью, больше проявляйте заботы о ней. Она этого заслуживает.

Эти слова, в которых выражена неустанная забота нашей партии и правительства о юношестве, должен крепко запомнить и каждый комсомольский работник.

К сведению депутатов областного Совета депутатов трудящихся

4 июля с. г. созывается XIII очередная сессия Рязанского областного Совета депутатов трудящихся.

ПОВЕСТКА ДНЯ:

1) Утверждение отчета об исполнении бюджета за 1944 год и утверждение бюджета области на 1945 год.

2) Организационные вопросы.

На сессию приглашаются председатели исполкомов районных Советов депутатов трудящихся.

ИСПОЛКОМ ОБЛАСТНОГО СОВЕТА ДЕПУТАТОВ ТРУДЯЩИХСЯ.

XII Сессия Верховного Совета СССР 1-го созыва

Информационное сообщение

О заседании Верховного Совета Союза ССР

23 июня 1945 года

Вчера, 23 июня, в 11 часов дня, в зале заседаний Верховного Совета СССР в Кремле, состоялось второе совместное заседание Совета Союза и Совета Национальностей.

Председательствует — Председатель Совета Национальностей депутат **Шверник Н. М.**

В порядке дня — прения по докладу о демобилизации старших возрастов личного состава Действующей Армии. В прениях выступили: депутат **Гречуха М. С.** (Украинская ССР), Председатель Совета Народных Комиссаров РСФСР тов. **Косыгин А. Н.**, депутат **Пономаренко П. К.** (Белорусская ССР), депутат **Байков А. А.** (Ленинград), депутат **Лацис В. Т.** (Латвийская ССР), депутат **Шаповалова Т. П.** (Воронежская область), депутат **Палецкис Ю. И.** (Литовская ССР), Председатель исполкома Московского городского Совета депутатов трудящихся тов. **Попов Г. М.**

Ввиду отсутствия возражений тов. Антонов от заключительного слова отказался.

Верховный Совет СССР единогласно принимает «Закон о демобилизации старших возрастов личного состава Действующей Армии».

На этом XII сессия Верховного Совета СССР закончила свою работу.

ЗАКОН

О демобилизации старших возрастов личного состава Действующей Армии

В связи с победоносным завершением Великой Отечественной войны против фашистской Германии, Верховный Совет Союза Советских Социалистических Республик считает необходимым провести демобилизацию старших возрастов личного состава Действующей Армии.

В соответствии с этим Верховный Совет Союза Советских Социалистических Республик **постановляет:**

1. Утвердить предложение Совета Народных Комиссаров Союза ССР о демобилизации первой очереди — тринадцати старших возрастов личного состава Действующей Армии.

2. Демобилизацию указанных в пункте 1 настоящего Закона тринадцати старших возрастов личного состава Действующей Армии закончить во второй половине 1945 года.

3. Перевозку демобилизуемых произвести за счет государства до места их жительства.

4. Обеспечить демобилизуемых питанием в пути следования за счет государства.

5. Обеспечить демобилизуемых полным комплектом обмундирования и обуви.

6. Выдать демобилизуемым единовременное денежное вознаграждение за каждый год службы в Армии в период Великой Отечественной войны в следующих размерах:

а) рядовому составу всех родов войск и служб, получающему денежное содержание по общевойсковому тарифу, — годовой оклад за каждый год службы;

б) рядовому составу специальных частей и подразделений, получающему повышенное денежное содержание, — полугодовой оклад за каждый год службы;

в) сержантскому составу всех родов войск — полугодовой оклад по должностным ставкам в пределах до 900 рублей и не ниже 300 рублей за каждый год службы;

г) офицерскому составу, прослужившему в период Великой Отечественной войны:

один год — двухмесячный оклад,
два года — трехмесячный оклад,
три года — четырехмесячный оклад,
четыре года — пятимесячный оклад.

7. Обязать Советы Народных Комиссаров союзных и автономных республик, исполнительные Комитеты краевых и областных Советов депутатов трудящихся, руководителей предприятий, учреждений и организаций в городских районах предоставлять работу демобилизованным не позднее месячного срока со дня прибытия их к месту жительства, с учетом приобретенного ими опыта и специальности в Красной Армии, но не ниже выполнявшейся ими работы до ухода в армию, а также обеспечить демобилизованных жилой площадью и топливом.

8. Обязать исполнительные комитеты районных и сельских Советов депутатов трудящихся и правления колхозов оказывать всемерную помощь возвращающимся в деревню демобилизованным из армии крестьянам в деле устройства их на работе и обзаведении хозяйством.

9. Обязать Советы Народных Комиссаров союзных и автономных республик, исполнительные комитеты краевых и областных Советов депутатов трудящихся в районах, пострадавших от немецкой оккупации, отводить бесплатно демобилизованным из Красной Армии, нуждающимся в постройке или ремонте жилищ, лесосечный фонд для заготовки строительного леса.

10. Обязать Всесоюзный банк финансирования коммунального и жилищного строительства (Цекомбанк) в районах, пострадавших от немецкой оккупации, выдавать нуждающимся демобилизованным ссуды на строительство и восстановление жилых домов в сумме от 5 до 10 тысяч рублей со сроком погашения ссуды от 5 до 10 лет.

Председатель Президиума Верховного Совета СССР **М. КАЛИНИН.**

Секретарь Президиума Верховного Совета СССР **А. ГОРКИН.**

Москва, Кремль.
23 июня 1945 года.

К вопросу об образовании Временного Польского Правительства Национального Единства

Как уже сообщалось, Народный Комиссар Иностранных Дел СССР В. М. Молотов, Посол Великобритании сэр Арчибальд К. Керр и Посол Соединенных Штатов Америки г-н В. А. Гарриман были уполномочены Крымской Конференцией трех союзных держав проконсультироваться с членами Временного Польского Правительства и другими дипломатическими деятелями в Польше и за границей о реорганизации Временного Польского Правительства на более широкой демократической базе, с включением демократических деятелей из самой Польши и поляков из-за границы и об образовании Временного Польского Правительства Национального Единства.

В течение 17—21 июня между прибывшими в Москву членами Временного Польского Правительства и другими демократическими деятелями в Польше и за границей состоялся ряд совещаний по поводу реорганизации Временного Польского Правительства и образования Временного Польского Правительства Национального Единства. В результате этих совещаний между членами Временного Польского Правительства и упомянутыми демократическими деятелями было полностью достигнуто соглашение об образовании на указанной выше основе Временного Польского Правительства Национального Единства. Текст этого Соглашения, представленный Комиссии по польскому вопросу, гласит следующее:

«Представители Временного Правительства Польской Республики в лице Президента г. Болеслава Берута, Заместителя Президента г. Владислава Ковальского, Премьер - Министра г. Эдварда Осубка - Моравского и Заместителя Премьер-Министра г. Владислава Гомулка;

демократические деятели из Польши в лице г-на д-ра Владислава Керника (прибывшего вместо больного г. Винцента Витоса), г-на д-ра Генрика Колодзейского, г-на проф. д-ра Адама Кржижановского, г-на проф. Станислава Кутшеба и г-на Зигмунда Жулавского;

польские демократические деятели из-за границы в лице г-на Станислава Миколайчика, г-на Антона Колодзея (прибывшего вместо инж. Юлия Жаковского) и г-на Яна Станчика, — прибыли в Москву по приглашению Комиссии, созданной по решению Крымской Конференции, в составе: Народного Комиссара Иностранных Дел СССР г. Молотова, Посла Великобритании г. Керра и Посла Соединенных Штатов Америки г. Гарримана.

Вышеперечисленные представители Временного Правительства Польской Республики и демократические деятели из самой Польши и из-за границы, убежденные в том, что национальное достоинство и суверенитет польского государства требуют, чтобы польские дела решались самими поляками, достигли полного соглашения по вопросу о реорганизации Временного Правительства Польской Республики. Это соглашение выражается в единодушно принятых решениях относительно:

А) Приглашения в состав Президиума Крайовой Рады Народовой г. Винцента Витоса из самой Польши и г. Станислава Грабского из-за границы;

В) Введения в состав Временного Правительства Национального Единства г.г. Владислава Керника и Чеслава Выцеха из самой Польши и г.г. Станислава Миколайчика, Яна Станчика и Мечислава Тугутта из-за границы;

С) Полный состав Временного Правительства Национального Единства будет оглашен в ближайшие дни в Варшаве.

Одновременно решено привлечь к участию в государственной работе ряд польских демократических деятелей, пребывающих до сих пор за границей, а в их числе Председателя «Стронництво Працы» (Партия Труда) г. Попеля и г.г. Колодзея и Жаковского.

Президент г. Берут обязался уведомить о вышеуказанных решениях Комиссию в лице г. Молотова, г. Керра и г. Гарримана».

В. М. Молотов, г-н В. А. Гарриман и сэр Арчибальд К. Керр, действующие по уполномочию Крымской Конференции, как Комиссия по польскому вопросу, с удовлетворением констатировали достигнутое между Польским Временным Правительством и другими демократическими деятелями в Польше и за границей соглашение об образовании Временного Польского Правительства Национального Единства.

По Рязани и области

Семинары жатчиков

Около кузницы колхоза «День обороны» Рязанского района собрались колхозники. Они пришли сюда из соседних артелей на очередное занятие. Кузнец колхоза «Социализм» тов. Рубцов знакомит их с устройством жатки, лобогрейки и сенокосилки. Он рассказывает им, как надо разбирать и собирать машины, проводить их ремонт.

Участковый агроном тов. Ильин проводит беседы с колхозниками об использовании машин, о качестве работ. Особое внимание он обращает на необходимость борьбы с потерями.

Десятидневные семинары жатчиков проводятся в шести кустах района. 296 колхозников обучаются работе на жатках.

(Соб. корр.).

Начали прополку проса

ЛЕВ-ТОЛСТОЙ. (По телефону). Хорошие всходы яровых культур в колхозе имени Ильича. Они сулят богатый урожай. Около 60 женщин сейчас заботливо ухаживают за посевами. Прополоты озимые и ранние яровые культуры на площади 60 гектаров. Началась очистка посевов проса от сорняков. Работа проходит дружно и организованно.

Успешно закончив прополку ранних яровых культур, колхозники сельхозартели «Светлый луч» приступили к мотыжению корнеплодов.

(Соб. корр.).

Знатная свинарка

Свинарка Ф. А. Севостьянова из колхоза «Победа», Муравлянского района, вырастила от каждой свиноматки по 28 деловых поросят.

За выращивание поросят сверх установленного задания тов. Севостьянова получила в порядке дополнительной оплаты 19 поросят. Она награждена значком «Отличник социалистического сельского хозяйства».

Летние гастроли областного драмтеатра

Премьерой спектакля «Вынужденная посадка» — Водопьянова и Лаптева — закончил сезон в Рязани областной драмтеатр. Коллектив театра выехал на летние гастроли в Касимов. Сезон в Касимове театр открывает спектаклем «Так и будет».

В Обкоме ВКП(б)

Обком ВКП(б) рассмотрел итоги областного социалистического соревнования речников за май.

Среди пристаней первое место в соревновании заняла пристань Касимов. Коллектив пристани план по отправлению грузов выполнил на 117,4 процента, перевыполнил план по грузообороту и обеспечил бесперебойное снабжение караванов топливом, материалами в установленное графиком время. Ему вручено переходящее Красное Знамя Обкома ВКП(б).

По судоремонтным мастерским, верфям первое место заняли касимовские судоремонтные мастерские, выполнившие план по валовой продукции на 112 процентов. Коллектив мастерских сэкономил 11,5 тонн топлива, 6.500 киловатт-часов электроэнергии. За ним оставлено переходящее Красное Знамя Обкома ВКП(б).

В соревновании земмашин первое место заняла земмашина МОК-9. Ее коллективу вручено переходящее Красное Знамя Обкома ВКП(б).

По приписному самоходному флоту первенство занял пароход «Ковров» (капитан т. Мельников, механик т. Климанов). Ему вручен переходящий Красный вымпел Обкома ВКП(б).

Среди обстановочных дистанций пути первое место заняла четвертая дистанция (старшина т. Аверкин). Коллектив дистанции содержит обстановочные знаки в отличном состоянии, хорошо организует информацию о состоянии гарантийных глубин. Ему вручен переходящий Красный вымпел Обкома ВКП(б).

За высокие образцы работы и выполнение обязательств в областном соревновании речников присвоено звание:

«Лучший капитан парохода Рязанской области» капитану парохода «Ковров» т. Мельникову А. В.;

«Лучший механик парохода Рязанской области» механику парохода «Ковров» т. Климанову Г. Н.;

«Лучший старшина обстановочной дистанции пути Рязанской области» старшине 4-й обстановочной дистанции пути т. Аверкину М. И.

По Советскому Союзу

Накануне солнечного затмения

ИВАНОВО. (ТАСС). Сюда прибыли для наблюдения предстоящего 9 июля солнечного затмения академик В. Г. Фесенков и член-корреспондент Академии наук СССР Г. А. Тихов, которые в беседе с корреспондентом ТАСС сообщили:

По всей стране солнечное затмение будут наблюдать 22 научных экспедиции, три из них в Иванове: экспедиция астрономического института Академии наук СССР, Пулковской обсерватории и Московского педагогического института. Сейчас здесь идет сборка и установка приборов, доставленных из Москвы, Ленинграда и Алма-Ата. Местные организации оказывают экспедициям всестороннюю помощь. Если погода будет неблагоприятной, пасмурной, то ученые для наблюдения поднимутся на самолетах в воздух.

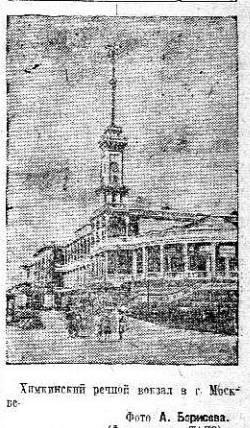

Химкинский речной вокзал в г. Москве.

Фото А. Борисова.
(Фотохроника ТАСС).

Уборка хлеба в Туркмении

В Туркмении началась уборка озимой пшеницы и ярового ячменя. Косовицу ведут основные зерновые районы, расположенные на реке Теджен. На поля вышли комбайны. Убрано уже более 5 тысяч гектаров зерновых. Многие колхозы приступили к обмолоту и сдаче зерна государству. (ТАСС).

Хинное дерево в СССР

В субтропических хозяйствах Абхазии успешно культивируется хинное дерево. В качестве однолетней культуры это ценное растение можно встретить во многих совхозах прибрежной полосы Черного моря. В Бипундском совхозе лекарственных растений осенью будет заложена большая хинная плантация. Работники совхоза изучают возможность массового распространения многолетних хинных насаждений в совхозах и колхозах Абхазии. (ТАСС).

В Совнаркоме СССР

О мерах по улучшению дела введения и освоения севооборотов в колхозах

(Окончание. Начало см. в № 122 от 23 июня).

11. В целях организации кормовой базы ввести наряду с полевыми севооборотами кормовые севообороты, в первую очередь в колхозах, где животноводческие фермы не обеспечиваются природными кормовыми угодьями, а также в колхозах, где в силу удаленности полевых севооборотов в них нецелесообразно размещать посевы силосных культур и зеленой подкормки.

12. В колхозах, еще не сеявших многолетних трав, допустить в целях быстрейшего наведения порядка в использовании их земель введение севооборотов с посевом трав на частях полей или без многолетних трав, при этом нарезать такое число полей, которое обеспечивало бы каждому колхозу в дальнейшем переход к правильным севооборотам с травосеянием без ломки границ нарезанных полей.

13. В целях скорейшего освоения севооборотов и широкого применения в них посевов многолетних трав обеспечить посев на семена многолетних трав в каждом колхозе с таким расчетом, чтобы в ближайшие 2—3 года колхозы могли полностью обсеменить своими семенами поля трав в севооборотах.

Размеры семенных участков многолетних трав установить по каждому колхозу районным земельным отделам совместно с правлениями колхозов.

Обратить особое внимание на выявление и выделение на семена местных высокоурожайных, зимостойких и засухоустойчивых сортов многолетних трав.

14. В целях наиболее эффективной борьбы с сорняками обязать Наркомзем СССР, краевые (областные) исполкомы и совнаркомы республик широко внедрить рекомендованную академиком Вильямсом систему зяблевой обработки — культурную вспашку (плугом с предплужником) с предварительным лущением стерни, а также для незасушливых районов — послойную обработку черных и ранних паров.

В засушливых районах обеспечить в течение лета содержание паров в чистом от сорняков и рыхлом состоянии путем проведения своевременных культиваций.

15. Установить следующий порядок разработки и введения севооборотов в колхозах:

а) организация и непосредственное руководство работой по введению и освоению севооборотов в колхозах, обслуживаемых МТС, возлагается на МТС, а в колхозах, не обслуживаемых МТС, и в целом по району на районные земельные отделы;

б) составление проектов введения севооборотов (обоснование севооборотов, план размещения полей, план перехода к севообороту и т. д.) производится непосредственно в колхозе правлением колхоза под руководством агронома совместно с землеустроителем, зоотехником и другими специалистами.

Составленный проект введения севооборотов после проверки его в РайЗО обсуждается на общем собрании колхозников и утверждается райисполкомом обязательно в присутствии председателя колхоза, агронома и землеустроителя, участвовавших в разработке проекта, а также главного агронома РайЗО;

в) утвержденный райисполкомом проект переносится в натуру (производится нарезка границ полей, бригадных участков, постановка граничных знаков и т. д.), после чего колхозу выдаются райисполкомом следующие документы: протокол об утверждении севооборота, план освоения севооборота, чертеж размещения полей.

Нарезка полей в натуре производится силами землеустроителей (при введении севооборотов в порядке внутрихозяйственного землеустройства) или силами подготовленных колхозных мерщиков под руководством агронома и землеустроителя.

16. Обязать райисполкомы закрепить за колхозами, в которых по плану должны вводиться севообороты, агрономов и землеустроителей для проведения этой работы.

17. Организовать в каждом колхозе 2 раза в год—весной по окончании ярового сева и осенью по окончании озимого сева и зяблевой вспашки—проверку и уточнение, под руководством агронома, плана перехода к севооборотам в соответствии с фактическим размещением посевов.

Установить, что период освоения (срок перехода) правильных севооборотов с посевом многолетних трав и черными парами, считая от года нарезки полей в натуре, должен быть как правило, не более 3—5 лет.

18. Организовать через старших районных землеустроителей и агрономов ежегодную запись в колхозах в специальные книги расположения посевов и урожайности культур в полях севооборотов в предыдущем году и посевов текущего года, с составлением схематических чертежей.

19. Начиная с 1945 г. ввести в каждом районе или Земельном отделе регистрацию введенных в колхозах севооборотов с занесением их в книгу регистрации севооборотов, которая должна вестись главным агрономом РайЗО.

Проверку правильности ведения книг, а также правильности восстанавливаемых и вводимых севооборотов по области, краю, республике возложить на главных агрономов ОблЗО, КрайЗО и Наркомземов республик.

20. В течение 1945 года провести следующие подготовительные работы в колхозах, в которых севообороты будут вводиться в 1946 году:

а) осмотр состояния земель колхоза до наступления зимы с установлением наиболее целесообразного использования каждого участка, чтобы на основе имеющихся земельных планов и результатов осмотра земель в зимнее время разработать и утвердить проекты введения севооборотов с тем, чтобы перенести их в натуру до начала весеннего сева 1946 года;

б) изготовление планов или схематических чертежей земель колхозов с нанесением размещения посевов 1945 года.

21. Возложить на председателей районных исполнительных комитетов, заведующих и главных агрономов районных земельных отделов, директоров и старших агрономов МТС и председателей колхозов непосредственную ответственность за выполнение годовых планов восстановления и введения севооборотов, за правильное освоение введенных севооборотов, а также за правильное размещение в полях севооборотов посевных заданий.

Запретить внесение изменений в планы освоения севооборотов без разрешения главного агронома РайЗО.

22. Разрешить Совнаркомам республик и край(обл)исполкомам привлекать на срок не более трех месяцев в помощь районным земельным отделам для введения севооборотов агрономов и землеустроителей, работающих в учреждениях и предприятиях всех ведомств, с сохранением за ними непрерывного стажа работы и зарплаты по месту постоянной работы.

23. Обязать Совнаркомы республик и край(обл)исполкомы провести в 1945 году:

а) переподготовку агрономов и землеустроителей на краткосрочных курсах (от двух недель до одного месяца) по вопросам севооборотов с отнесением расходов по содержанию курсов за счет республиканского и местного бюджетов;

б) подготовку колхозных мерщиков из расчета 1—2 колхозных мерщика на каждый колхоз, с отнесением расходов по содержанию курсов за счет средств колхозов.

24. Установить, что начиная с 1945 года агрономы и землеустроители Наркомземов республик, краевых, областных и районных земельных отделов и МТС за выполнение и перевыполнение годовых планов работ по восстановлению и введению севооборотов, а также за освоение севооборотов в колхозах при хорошем качестве работы премируются в размере до трехмесячного оклада приказом Наркомзема СССР за счет средств союзного бюджета.

Разрешить Наркомзему СССР израсходовать на премирование в 1945 году необходимые средства за счет сметы по МТС.

25. Разрешить Наркомзему СССР восстановить, начиная с июля месяца 1945 года, издание ежемесячного научно-производственного журнала «Советская агрономия» тиражом 15 тыс. экземпляров и об'емом 6 печатных листов. Издание журнала возложить на ОГИЗ РСФСР («Сельхозгиз»).

26. Обязать ОГИЗ РСФСР в двухмесячный срок издать районные книги регистрации севооборотов для районных земельных отделов по формам, представленным Наркомземом СССР, и в течение 1945 года издать серию научных и научно-популярных книг по вопросам севооборотов.

27. Обязать Совнаркомы республик и край(обл)исполкомы представить в Совнарком СССР и Наркомзем СССР отчеты о состоянии и ходе работ по восстановлению, введению, а также по освоению севооборотов в колхозах—первый раз к 1 сентября 1945 года и второй раз к 31 декабря 1945 года.

В Обкоме ВКП(б) и Облисполкоме

Обком ВКП(б) и Облисполком рассмотрели итоги социалистического соревнования районов, участвующих в строительстве газопровода Саратов — Москва за период с 25 мая по 10 июня. Победителем в соревновании признан Семионовский район, обеспечивший активное участие населения по рытью траншей. С начала работы по 10 июня районом вырыто 11.233 погонных метра.

Семионовскому району вручено переходящее Красное знамя Обкома ВКП(б) и Облисполкома, переданное от Уходовского района.

Отмечена хорошая работа по выполнению взятых обязательств на строительстве газопровода Саратов — Москва Рязанского и Уходовского районов.

Обком ВКП(б) и Облисполком признали неудовлетворительной работу на строительстве Старожиловского района и обязали райком ВКП(б) и райисполком принять необходимые меры для своевременного выполнения взятых обязательств.

Новый график—железный закон транспорта

★

Быстрее продвигать поезда

С 20 июня на железных дорогах введен новый график движения поездов. В нем предусмотрено повышение технической и участковой скорости. Уже одно это говорит о необходимости работать еще лучше.

По-прежнему организующая роль в борьбе за выполнение графика принадлежит движенцам. Они обязаны улучшить планирование, искоренить самотек и брак.

В связи с введением нового графика установлен новый план формирования поездов. Нарушить в какой-либо мере этот план — значит дезорганизовать поездную работу. Движенцы станции Рыбное, чтобы облегчить положение у себя, отправляли неправильно сформированные поезда на станцию Рязань-1, где создавались серьезные затруднения, вызывавшие перебои в работе. Такая практика нисколько не способствует успешному выполнению графика.

График требует от движенцев рационального использования паровозов. Между тем на станциях Рыбное, Рязань и Шилово локомотивы довольно часто простаивают из-за несвоевременной подготовки составов. Все это снижает процент отправления поездов по расписанию.

Многое зависит и от паровозников. Если локомотивы будут заходить в депо для межпоездного ремонта и перепростаивать на экипировке, если машинисты будут допускать опоздания и остановки поездов на перегонах, не может быть и речи о выполнении графика. Факты однако говорят о том, что кое-где несерьезно относятся к оздоровлению паровозного парка. За последние дни депо Рязань (начальник тов. Круглов) выдало под поезда паровозы №№ 2025, 3148 и 3160 с большими дефектами, вследствие этого были допущены задержки поездов на участке. С таким положением мириться нельзя. В ближайшие же дни паровозный парк должен быть приведен в образцовое состояние.

Большая задача стоит перед вагонниками. Их долг—добиться тщательного осмотра составов и высококачественного ремонта. Нельзя работать так, как смена старшего осмотрщика вагонов станции Рязань-1 тов. Левина. 19 июня она сдала к отправлению поезд № 2115, в котором оказался неисправный вагон. Халатность привела к срыву поезда с расписания. По той же причине в этот же день смена тов. Левина задержала поезд № 966. Это указывает на ослабление дисциплины в борьбе за график. Вагонники обязаны немедленно ликвидировать подобного рода брак в работе.

Новый график пред'являет серьезные требования к путейцам и связистам. Их долг—содержать путевое хозяйство, устройства связи, автоблокировки и централизации в отличном состоянии, обеспечить нормальное следование поездов.

У железнодорожников накоплен огромный опыт стахановской работы. Вождение товарных поездов экспрессами, скоростная обработка составов, безотцепочная выгрузка и погрузка — все эти методы нужно применять в еще большем масштабе в связи с введением нового графика.

Серьезные задачи стоят перед командирами, партийными и профсоюзными работниками. Не следует забывать, что без достаточного контроля за работой, без хорошо организованной помощи и массово - политической работы немыслимо успешное выполнение графика. Место командира, партийного и профсоюзного работника — на решающих участках, там, где ремонтируют и экипируют локомотивы, где готовят составы к отправлению.

Было бы неправильным утверждать, что выполнение графика дело только одних железнодорожников. Немалая роль принадлежит и клиентуре, от которой также зависят ускорение оборота вагонов и выполнение графика. Поэтому необходима четкая слаженность в работе клиентуры с железнодорожниками.

Для успешного выполнения нового графика необходимо использовать все резервы, все возможности. Этого требуют интересы Родины.

★ ★

Лучший машинист

Паровоз прицепили к составу. Машинист Петр Иванович Петров отлично подготовился к рейсу. Все осмотрено, проверено и надежно закреплено. Помощник тов. Акимов хорошо заправил топку. Стрелка манометра показывает полное котловое давление.

Подошел главный кондуктор, подал сигнал отправления. Поезд плавно тронулся, быстро набрал скорость и скрылся за станцией.

Машинист бдительно смотрит вперед, следит за сигналами. Вдали показался открытый семафор. Это станция Ясаково. Здесь предусмотрена стоянка для набора воды. Помощник Акимов доложил о количестве воды в тендере. Петров принимает решение:

— Хватит. Проедем станцию Ясаково сходу.

Поезд от станции Рязань до Шилова проследовал без остановок, экспрессом. Он находился на участке на два часа меньше установленного времени. Норма технической скорости перевыполнена на 6 километров.

Такие замечательные рейсы бригада тов. Петрова совершает систематически.

Включаясь в социалистическое соревнование за достойную встречу сталинского Дня железнодорожника, бригада взяла на себя дополнительные обязательства. И ее слова не разошлись с делом. В мае бригада провела 14 товарных поездов экспрессами, три тяжеловесных состава и сберегла 9 тонн топлива.

Замечательные результаты достигнуты за первую половину июня. Бригада провела сверх нормы 7 поездов. Проведено 8 экспрессов и 3 тяжеловесных состава. Норма технической скорости перевыполнена на 3 километра.

Успехи пришли не сами. Они завоеваны упорным трудом. Петр Иванович и его товарищи заботливо ухаживают за локомотивом. Лупинцы сами устраняют неисправности, не надеясь на слесарей. Норма пробега их локомотива между промывочным ремонтом перекрывается на 2—3 тысячи километров.

Тов. Петров умеет ценить время. В депо, на экипировке, на станциях, на перегонах — всюду он экономит минуты, из которых складываются часы.

15 июня бригада отправилась из Рязани с полновесным поездом № 962 и доставила его в Шилово на 1 час. 17 минут раньше расписания. На участке не было сделано ни одной остановки. В Шилове паровоз стоял вместо четырех только полтора часа. На обратном пути бригада взяла поезд № 915, который также провела экспрессом, доставив в Рязань раньше расписания. В обороте локомотив находился на 50 процентов меньше установленного времени.

Благодаря таким замечательным рейсам, за 15 дней июня норма среднесуточного пробега перекрыта на 57 километров. Это дало возможность провести сверх плана несколько поездов. Оборот паровоза ускорен на 5 часов.

Экономить топливо—один из главных пунктов социалистического договора машиниста т. Петрова. Это достигается умелым применением передовых методов.

Если локомотив находится в плохом теплотехническом состоянии, не может быть и речи об экономии топлива. Известно, что накипь на стенках котла толщиной в один миллиметр вызывает пережог топлива до 2 процентов. Тов. Петров систематически применяет антинакипин, продувает котел. В образцовом состоянии содержит жаровые и дымогарные трубы, своевременно счищает сажу со стенок огневой коробки. Он не допускает неисправностей колосниковой решетки, топочного свода и сифона.

Большое дело — правильно отапливать паровоз. Помощник машиниста тов. Акимов прекрасный топильщик. Он умело сжигает тощие угли, добиваясь высокой форсировки котла и экономии угля. Тов. Петров сам контролирует качество чистки топки, следит за тем, чтобы не выгребали вместе со шлаком горящий уголь. Небрежная чистка топки приводит к потере 200—300 килограммов угля.

Чтобы экономить топливо, нужно всюду сокращать стоянку локомотива, водить поезда экспрессами. Каждый рейс с экспрессом дает возможность сберечь не менее одной тонны угля. Соблюдая эти условия, Петр Иванович ежемесячно экономит от 8 до 12 тонн топлива.

Два года назад Обком ВКП(б) присвоил тов. Петрову звание «Лучшего машиниста Рязанской области». С тех пор он стахановскими делами оправдывает это звание.

Н. ЧИКВАРКИН,
редактор газеты «Железнодорожная правда».

По методу Федосеева

Метод московского диспетчера тов. Федосеева успешно применяется на нашем отделении. Выгрузка и погрузка производится без отцепки вагонов от поездов. Делается это так. Еще до отправления поезда диспетчер сообщает дежурным соответствующих станций о количестве вагонов, следующих под выгрузку. Как расположены в составе вагоны, какой груз, кто получатель — об этом диспетчер также дает подробную справку. На станции заранее готовят рабочую силу. Поезд прибывает и тотчас же начинается выгрузка. Если нет погрузки, вагоны с этим же поездом отправляются дальше.

Отправляя порожние вагоны, диспетчер сообщает о расположении их в составе и указывает время предполагаемого прибытия. Поезд прибывает, и заранее подготовленные рабочие приступают к погрузке.

Так четко работают и настойчиво борются за внедрение передового метода диспетчеры тт. Юшин и Гуреев. По их инициативе ежемесячно разгружают и загружают без отцепки от поездов сотни вагонов.

В мае на Рязанском отделении по методу Федосеева разгружено и загружено 1.300 вагонов, благодаря чему сэкономлено более 17 тысяч вагоночасов. Это дало возможность снизить против нормы простой местных вагонов на 2.7 часа.

Было бы однако неправильным утверждать, что все в этом отношении на отделении обстоит благополучно. Есть и серьезные недостатки. Главный из них —это то, что безотцепочная погрузка не планируется за несколько дней. Заместитель начальника отделения тов. Мясоедов плохо занимается этим делом.

В. ЕВДОКИМОВ,
старший диспетчер,
инженер-капитан движения.

О неисправных клиентах

Успешное выполнение графика движения поездов в значительной мере зависит от грузоотправителей, как быстро они сумеют организовать погрузку и выгрузку. Но многие клиенты Рязанского отделения до сих пор продолжают задерживать вагоны под грузовыми операциями. На Рязанском заводе керамиковых труб (директор тов. Векшин) в мае 30 вагонов простояли сверх нормы в среднем 18.3 часа. Чтобы представить, какой ущерб завод нанес государству, достаточно сказать, что за это время можно было бы доставить из Рязани в Сасово более 500 тонн груза.

В том же месяце на складе № 201 (начальник т. Пеклюевич) 125 вагонов простояли сверх нормы в среднем 7.6 часа, за что склад уплатил железной дороге штраф в сумме 3.219 рублей. Допускает простой вагонов завод Сельмаш (начальник транспортного отдела тов. Лагутин).

На топливном складе станции Рязань-2 в мае перепростой составил 6.060 вагоно-часов.

Задача клиентуры изжить непроизводительные простои вагонов. Вместе с железнодорожниками надо настойчиво бороться за успешное выполнение нового графика движения поездов.

Н. ФЕДОРОВ.

Столичные театры в Рязани

Начало летнего сезона в Рязани ознаменовалось гастролями артистов двух крупнейших московских театров — МХАТ'а имени Горького и театра имени Евг. Вахтангова.

Театр имени Вахтангова поставил в концертном исполнении классическую драму М. Ю. Лермонтова «Маскарад». В центральной роли Арбенина выступил заслуженный артист РСФСР Н. М. Толчанов. В талантливой игре актера отчетливо выразились основное достоинство и стилевая особенность вахтанговского театра — очищение художественных образов от штампа, от традиционной трактовки. Не нарушая романтической природы образа Арбенина, артист наделил своего героя яркими жизненными красками, воссоздающими множество самых различных черт характера, чувств, настроений, страстей.

Много обаяния обнаружила актриса А. Казанская, исполняющая роль Нины. В роли баронессы Штраль с большим успехом выступила засл. артистка РСФСР М. Синельникова, в роли Неизвестного—П. Бубнов.

Бледнее других выглядел образ князя Звездича. Внешняя элегантность и внутренняя пустота этого светского повесы мало подчеркнуты артистом Л. Шихматовым.

Вслед за театром им. Вахтангова в Рязани выступили виднейшие мастера Московского Художественного Академического театра. Они показали отрывки из лучших спектаклей своего театра — «Анна Каренина», «Воскресенье», «Дни Турбиных» и др.

Подлинное мастерство ведущих артистов МХАТ'а, ставшего образцом классики мирового искусства, сказалось на этом вечере во всем блеске.

Наибольший успех выпал на долю народной артистки РСФСР О. И. Андровской, исполнявшей роли Елены («Дни Турбиных»), Серебряковой («Дядя Ваня»), актрисы («Покинутая»). Она создала глубоко реалистические образы, расцвеченные тончайшими психологическими оттенками.

Искусство сценического перевоплощения особенно ярко передано в игре народной артистки РСФСР К. Н. Еланской (Анна Каренина, Катюша Маслова, шекспировская Катарина).

Сочные, характерные образы создали народный артист РСФСР Б. Ершов, заслуженные артисты республики П. Массальский и А. Комиссаров.

Гастроли столичных театров — большое, отрадное явление в культурной жизни нашего города.

Г. КНЯЗЕВ.

На конференции Объединенных наций в Сан-Франциско

САН-ФРАНЦИСКО, 21 июня. (Спец. корр. ТАСС). После совещания руководящего комитета Стеттиниус об'явил, что руководящий комитет принял рекомендации исполнительного комитета относительно планов работы заключительного пленарного заседания и утвердил список ораторов, которые будут выступать на этом историческом совещании. Помимо президента Трумэна, на пленарном заседании выступят руководители делегаций 4-х приглашающих держав—Стеттиниус, Громыко, Галифакс, Веллингтон Ку, а также представители Франции, Чехословакии, Бразилии, Мексики, Саудовской Аравии и Южно-Африканского союза. Все ораторы произнесут речи на своих родных языках. Этим будет подчеркнут международный характер конференции.

Стеттиниус сообщил также, что руководящий комитет принял решение о том, что подготовительная комиссия, которая будет функционировать в период между концом конференции и созывом Ассамблеи Об'единенных Наций и будет состоять из представителей всех государств — членов организации, соберется в Сан-Франциско на следующей неделе. Подготовительная комиссия будет иметь в своем составе исполнительный комитет, состоящий из 14 членов, представляющих Австралию, Бразилию, Канаду, Чили, Китай, Чехословакию, Францию, Иран, Мексику, Голландию, СССР, Соединенное Королевство, Соединенные Штаты и Югославию.

Стеттиниус об'явил, что исполнительный комитет подготовительной комиссии соберется в Лондоне, но указал, что дата этого совещания еще не установлена. На заседании руководящего комитета огромным большинством голосов было отклонено бельгийское предложение о расширении состава исполнительного комитета подготовительной комиссии до 18 членов вместо 14.

Греческие реакционеры готовят авантюру против соседней Албании

АФИНЫ, 22 июня. (ТАСС). Вчера вечером газета «Ризоспастис» в специальном издании опубликовала письмо высшего офицера, члена «Военного союза». В этом письме он указывает, что греческая реакция и «Военный союз» готовят вооруженное вторжение в южную часть соседней демократической Албании, в связи с чем на албано-греческой границе сконцентрированы войска.

Это вторжение явится предлогом для об'явления в стране осадного положения, возвращения короля и полного разгрома левого движения. В письме говорится также, что реакционеры готовят проскрипционные списки, насчитывающие несколько десятков тысяч человек.

В том же номере газеты опубликовано обращение лидера греческой компартии Захариадиса, в котором он призывает греческий народ к бдительности с тем, чтобы оказать отпор деятельности, не согласованной с тремя великими союзниками.

Следует отметить, что действительно за последнее время греческая реакционная печать уделяет много места так называемым «албанским зверствам».

Сегодня реакционные газеты характеризуют эти сообщения газеты «Ризоспастис», как фантастические.

Хроника

Президиум Верховного Совета СССР назначил тов. **Валькова Василия Алексеевича** Чрезвычайным и Полномочным Послом СССР в Нидерландах.

Отв. редактор К. ПОЗДНЯКОВА.

РОСТОВСКИЙ НА ДОНУ КИНОТЕХНИКУМ

производит набор студентов.

Кинотехникум готовит техников по оборудованию и эксплоатации звуковых киноустановок.

Принимаются окончившие 7 классов на первый курс, окончившие 9—10 классов — на второй курс.

Успевающие студенты получают стипендию, иногородние обеспечиваются общежитием, имеется студенческая столовая. Справки о приеме дает канцелярия: Ростов н/Д, Магнитогорский, № 59-б.

РЯЗАНСКИЙ ГОРТОРГ

производит набор учеников-продавцов в возрасте от 14 до 17 лет для работы в магазинах по специальностям: трикотажу, галантерее, парфюмерии, культтоварам, метизам, мебели, мехам, обуви, кожевенным, текстильно-швейным товарам.

Об условиях справляться в отделе кадров горторга—ул. Красной Армии, д. 5.

Гр-н **Иванов Тавир Давыдович**, проживающий в г. Рязани, ул. Революции, 12, кв. 5, возбуждает ходатайство в нарсуде 3 участка о разводе с женой **Ивановой Басмат Даниловной**, проживающей там же.

ТРЕБУЮТСЯ:

Секретарь - машинистка - кассир

Рязанскому областному управлению госинспекции по качеству сельхозпродуктов—ул. Свердлова, дом № 29.

АДРЕС РЕДАКЦИИ: Рязань, ул. Радищева, дом № 24, ТЕЛЕФОНЫ: ответ. редактора — 89, зам. отв. редактора — 9—19, отв. секретаря — 34, отделов: партийной жизни и пропаганды марксизма - ленинизма, рабселькоров и писем, промышленного — 4—51, сельскохозяйственного — 4—64, бухгалтерии и отдела объявлений — 6—05, выпускающего — 1—68.

НБ02963 Заказ № 2516 Тираж 36180. Рязанская типография.

Пролетарии всех стран, соединяйтесь!

СТАЛИНСКОЕ ЗНАМЯ

Орган Рязанского Обкома и Горкома ВКП(б), Областного и городского Советов депутатов трудящихся

№ 124 (8085) | Вторник, 26 июня 1945 года | ЦЕНА 20 КОП.

24 июня в Москве состоялся ПАРАД ПОБЕДЫ.

Под боевыми знаменами, овеянными бессмертной славой, по Красной площади, перед великим Сталиным, прошли герои исторических битв и побед. Это был парад силы и славы Красной Армии, триумфальное шествие победителей, демонстрация несокрушимой мощи советского народа, его сплоченности вокруг партии Ленина—Сталина.

ПАРАД ПОБЕДЫ

24 июня в Москве, в ознаменование победы над Германией в Великой Отечественной войне, состоялся парад войск Действующей Армии, Военно-Морского Флота и Московского гарнизона — парад Победы.

На величественный праздник победителей прибыли своевые полки 10 фронтов и Военно-Морского флота, составленные из наиболее отличившихся воинов-героев великих сражений нынешней войны.

В этот исторический день, о котором еще в военные годы мечтали советские люди, столица встречала воинов-победителей, прошедших с честью и славой боевые знамена от Подмосковья до Восточной Пруссии и Померании, от Волги до Эльбы, от Сталинграда до Берлина.

Позади — четыре года войны, четыре года великих битв за свободу и независимость нашей Отчизны. За эти годы наша доблестная Красная Армия, спаянная и вышестоянная Лениным и Сталиным, мужала, закалялась в боях, обогащалась боевым опытом. Тяжелым, трудным, но славным был ее боевой путь, приведший к сияющим вершинам победы.

Всем памятен 1941 год, когда гитлеровские империалисты внезапно, по-разбойничьи, напали на нашу Родину, замышлял целью сокрушить Советский Союз, поработить наш народ, захватить наши земли, наши богатства. После молниеносного марша по Европе карлик Гитлер, возомнивший себя Наполеоном, рассчитывал «молниеносно» покорить свободолюбивый советский народ. Он бросил против нас свою армию вышколенных убийц, грабительские армии своих союзников и сателлитов. Тысячи вражеских танков и самолетов ринулись на нашу землю, в наше небо, обрушили свои удары на мирные города и селения.

Мы помним тяжелые дни 1941 года — начальный этап войны, неблагоприятный для нас. Но даже в самые трудные минуты великая уверенность в грядущей победе не покидала нашу армию, наш народ. Мы помним пророческие слова великого Сталина, который, обращаясь 3 июля 1941 года к советским людям, говорил, что «непобедимых армий нет и не бывало», что «гитлеровская фашистская армия так же может быть разбита и будет разбита, как были разбиты армии Наполеона и Вильгельма».

Все советские люди, как один, поднялись по призыву вождя на священную войну против немецко-фашистских захватчиков. Наша страна превратилась в огромный военный лагерь. К линии фронта ежечасно и ежеминутно двигались эшелоны с новым пополнением для Действующей Армии. На заводах Урала, Сибири, Поволжья, во всех уголках нашего обширного государства плавился металл, ковалась оружие, строились танки, самолеты, готовились боеприпасы.

«Все для фронта, все для победы» — этим жили, во имя этого работали миллионы советских тружеников. Красная Армия, численность пекарей которой выросла за время войны в четыре раза, стала расширять тыловой парк в пятнадцать раз больший, чем в мирное время, в пять раз выросла численность нашей авиации и артиллерии. Это был вклад тружеников тыла в дело разгрома врага, в дело победы.

Вдохновленные и вдохновленные великим Сталиным, наши воины — от маршала до рядового бойца — мужали в боях, учились великому искусству побеждать. И защищавшийся враг испытал на своей спине всю силу сокрушительных ударов могучей Красной Армии!

Золотыми буквами будут записаны в историю Великой Отечественной войны, в историю нашей Родины великие сражения под Ленинградом и Москвой, оборона Одессы и Севастополя, героическая сталинградская эпопея, ставшая поворотным пунктом в нынешней войне. Красная Армия, окрепнув на могучую поддержку тыла, на поддержку всего народа, росла и крепла в ходе войны, наливалась новыми жизненными силами. Наша армия наступала зимой и летом, она осуществляла блестящие операции по разгрому врага и его уничтожению и в дни весенней распутицы, и в суровых снежных зимы. Она непрерывно наносила врагу все возрастающие удары. Столица нашей Родины Москва салютовала героям боев. Торжественные салюты стали славной традицией военных дней. И каждый советский человек, услышав знакомые позывные разностанций, с гордостью возвещал своим близким диктора, передававшего очередной приказ Верховного Главнокомандующего.

Приказ повторялся час, когда наша родина советская земля была полностью очищена от немецко-фашистских захватчиков. Наши воины-богатыри не решались государственную границу и перенесли войну на территорию врага. Война ушла далеко от наших рубежей. Москва салютовала воинам и полкам, отличившимся в боях за взятие Будапешта и Вены, за освобождение Белграда и Варшавы. Наступил исторический день 2 мая, когда мы услышали салют из 324 орудий, в честь взятия Красной Армией немецкой столицы — Берлина!

Через несколько дней фашистская Германия рухнула под ударами Красной Армии и войск союзников. 9 мая, в великий день Победы, мы услышали произнесенные слова товарища Сталина: «Великая Отечественная война закончилась нашей полной победой. Период войны в Европе кончился. Начался период мирного развития. С победой вас, мои доблестные соотечественники и соотечественницы!»

Наш героический народ, наша героическая армия свято выполнили свой долг перед Родиной.

* * *

Москва проснулась ранним утром, когда в тишину улиц ворвался грохот танков и артиллерии. Бесконечным потоком двигались в направлении Красной площади тяжелые самоходные орудия, танки, автомобили, броневики, мотоциклы. В домах раскрывались окна, и тысячи людей слезали за этим могучим маршем советской техники.

Сегодня, несмотря на хмурое утро, радостные улыбки озаряют лица бойцов, офицеров и генералов, лица москвичей. Москва, по-праздничному разукрашенная, встречает своих родных сынов, героев боев. Эти воины побывали в стенах Украины, в лесах Белоруссии, они воевали в далеком Заполярье, преодолевали Карпаты, сражались далеко на чужбине, на вражеской земле. Сейчас они направляются в исторический Красной площади, чтобы участвовать в параде победителей, чтобы увидеть родину Сталина, вождя, учителя, полководца, который воспитал их, который вел их от победы к победе.

К 9 часам войска выстраиваются на Красной площади, части и соединения заполняют улицу Горького, площадь Революции, Охотный ряд. Напряжено застыли ряды войск. Здесь находятся представители всех родов доблестного советского оружия — пехотинцы и летчики, артиллеристы и саперы, танкисты и минометчики. Трибуны, заполнили многочисленные гости. Здесь присутствует цвет советского народа — депутаты Верховного Совета СССР — участники закончившейся накануне сессии, Герои Советского Союза и Герои Социалистического Труда, прославленные советские ученые, мастера искусства и литературы, стахановцы московских фабрик и заводов.

На трибунах также занимают места члены дипломатического корпуса, главы иностранных военных миссий и военно-морские атташе.

Остается несколько минут до начала парада.

На трибуну мавзолея поднимаются товарищ Сталин, товарищи Молотов, Каганович, Ворошилов, Калинин, Андреев, Микоян, Жданов, Хрущев, Берия, Маленков, Шверник, Вознесенский, Кузнецов, Булганин, Буденный, члены Президиума Верховного Совета СССР и другие.

На площади возникают горячие овации в честь товарища Сталина и его соратников. Народ приветствует творца победы, великого вождя и полководца.

Десять ударов кремлевских курантов возвещают о начале церемониала парада. На воротах Спасской башни выезжает на белом коне принимающий парад Победы Маршал Советского Союза Г. К. Жуков.

Навстречу Маршалу Жукову устремляется на вороном коне командующий парадом Победы Маршал Советского Союза К. К. Рокоссовский.

Он рапортует:

—Товарищ Маршал, войска Действующей Армии и Московского гарнизона для парада Победы построены!

Приняв рапорт командующего парадом, Маршал Жуков объезжает войска.

— Здравствуйте, товарищи!

— Здравия желаю, товарищ Маршал! — раздается тысячеустый ответ.

— Поздравляю Вас с праздником Победы!

В ответ на площади гремит богатырское «ура».

Обход закончен. Товарищ Жуков поднимается на трибуну мавзолея. Фанфары возвещают: «Слушайте все!» Маршал Советского Союза Г. К. Жуков обращается к войскам и советскому народу с речью.

Речь Маршала Советского Союза Г. К. Жукова на параде Победы 24 июня 1945 года

Товарищи красноармейцы и краснофлотцы, сержанты и старшины, офицеры армии и флота, генералы и адмиралы!

Товарищи рабочие и работницы, колхозники и колхозницы, работники науки, техники и искусства, служащие советских учреждений и предприятий!

Боевые друзья!

От имени и по поручению Советского Правительства и Всесоюзной Коммунистической партии большевиков приветствую и поздравляю Вас с великой победой над германским империализмом.

Сегодня столица нашей Родины — Москва от имени Родины чествует доблестных советских воинов, одержавших эту победу. Сегодня воины-победители, питомцы сталинской военной школы, промчат по улицам Москвы и ниже стен седого Кремля свои боевые знамена, покрытые бессмертной славой многочисленных побед.

Четыре года назад немецко-фашистские полчища по-разбойничьи напали на нашу страну. Советский народ вынужден был оставить мирный труд и взяться за оружие, чтобы отстоять честь, свободу и независимость своего Отечества. Война с фашистской Германией — этим жалким и сильным врагом — явилась для нас тяжелым и грозным испытанием. Дело шло, как указывал товарищ Сталин, — о жизни и смерти Советского государства, о жизни и смерти народов СССР, о том, — быть нашим народам свободными, или впасть в порабощение.

В начале эта война была неблагоприятным для нас. Мы терпели военные неудачи и у нас были моменты отчаянного положения. Враг подбирался к сердцу нашей Родины — Москве и готовился торжественно победу. В то время не только враги, но и многие наши друзья за границей считали, что Красная Армия не выдержит мощного натиска немецкой военной машины. Однако наш народ и наша Красная Армия не падали духом. Вооруженные гениальными сталинским предвидением, вдохновленные партией Ленина — Сталина мы были твердо уверены в победе своего правого дела.

Отстаивая каждую пядь родной земли, проявляя в боях чудеса героизма, советские войска настойчиво учились быть врага наверняка, бить не всем, чем нас сталинской военной науке. И они научились этому. Отразив натиск немецких войск, Красная Армия под руководством своего гениального полководца Маршала Сталина перешла в решительное наступление, очистила от врага советскую землю, перенесла войну на территорию Германии, нанесла разгромила гитлеровскую армию и вооружила знамя победы над Берлином. Так позорное немецкие захватчики разделили участь всех прочих захватчиков, посягавших на нашу священную землю. Познав меч против нас, немцы нашли гибель от нашего меча.

Объединенными усилиями великих держав — Советского Союза, Соединенных Штатов Америки и Великобритании — фашистская Германия поверглена в прах. Ее чудовищная военная машина разрушена. Преступное гитлеровское правительство уничтожено. Очаг немецко-фашистской агрессии в Европе ликвидирован. Человечество избавлено от своего злейшего врага — германского фашизма.

Ныне все признают, что в достигнутой исторической победы над Германией Советский Союз сыграл главную решающую роль. На протяжении трех лет Красная Армия одна на один сражалась против вооруженных сил Германии и ее сателлитов. В течение всей войны основные силы немецкой армии были прикованы к советско-германскому фронту и здесь же Красной Армией были истреблены или захвачены в плен. На советско-германском фронте был растоптан авторитет германского оружия и предрешен победоносный исход войны в Европе.

Война показала не только богатырскую силу и беспримерный героизм нашей армии, но и полное превосходство наших стратегии и тактики над стратегией и тактикой врага. В победоносном походе Отечественной войны мы взяли торжество нашей передовой сталинской военной науки.

В Отечественной войне Красная Армия с честью оправдала великое доверие народа. Ее славные воины достойно выполнили свой долг перед Родиной. Красная Армия не только отстояла свободу и независимость нашего Отечества, но и добавила от немецкого ига народы Европы. Освобождая и нашествия наша победоносная Красная Армия войдет в мировую историю как армия — освободительница, явившаяся образом немеркнущей славы.

Отечественная война завершена. Немецкая победа, какой она не была хитрая. Потрясающий этой великой победы является или социалистический строй, мудрое руководство большевистской партии, правильная политика Советского Правительства, морально - политическое единство народов нашей страны, непобедимая сила Красной Армии и доблестный труд советского народа.

Мы победили потому, что нас вел к победе наш великий вождь и гениальный полководец Маршал Советского Союза — Сталин!

Товарищи!

Победу над германским империализмом мы завоевали ценою тяжелых жертв. В жестоких битвах с врагом пало смертью храбрых много наших боевых друзей — лучших сынов и дочерей нашего народа. На алтарь Отечества, ради победы, они отдали самое дорогое — свою жизнь. Сегодня, в день великого торжества, почтим их священную память и произнесем:

— Вечная слава героям, павшим в боях за нашу Советскую Родину!

После четырех лет ожесточенных сражений мы вступили в период мирного развития. Из тяжелой войны, которую пришлось нам вести, Советское государство вышло еще более могучим, а Красная Армия — самой передовой и сильной армией в мире. Но нам, советским людям, не пристало зазнаваться и успокаиваться. Вам нужно и в дальнейшем укреплять военно - экономическую мощь нашей Родины, неустанно совершенствовать свое боевое мастерство, изучать богатейший опыт Отечественной войны, развивать нашу советскую военную науку.

Товарищи! Сегодняшний день войдет в историю как яркая демонстрация силы и могущества нашего государства и его вооруженных сил. Нет сомнения, что и в дальнейшем наша Красная Армия и наш Военно-Морской флот будут верными стражем наших великих завоеваний, готовым всегда и всюду отстоять государственные интересы Союза Советских Социалистических Республик.

Да здравствует наша победа!

Слава победоносным воинам, отстоявшим честь, свободу и независимость нашей Родины!

Слава великому советскому народу — народу-победителю!

Слава вдохновителю и организатору нашей победы — великой партии Ленина — Сталина!

Слава нашему мудрому вождю и полководцу Маршалу Советского Союза Великому Сталину!

Ура!

Бурной овацией, мощным «ура» встречает Красная площадь заключительные слова Маршала Жукова, провозглашающего здравицу в честь нашей могучей Родины, советского народа - победителя, в честь Красной Армии, в честь великого вождя и полководца Верховного Главнокомандующего Маршала Советского Союза товарища Сталина.

Звучит величественный Гимн Советского Союза. Звуки Гимна сливаются с раскатами артиллерийского салюта: с вспышками «ура». Все это сливается в торжественную симфонию Победы. Этой симфонии внимает Красная площадь, Москва, ей внимает в эти минуты вся страна, весь советский народ - победитель. Тысячи взоров устремлены к трибуне, к родному Сталину, каждый, кто находится в этот час на Красной площади, преисполнен чувством гордости за нашу славную Родину, за наш героический народ — народ воин и труженик, за нашу Красную Армию, за нашу родную большевистскую партию.

Раздается команда: «Парад смирно!» Слышна барабанная дробь.

Начинается торжественный марш. Первым проходит сводный полк Карельского фронта. Во главе колонны идет Маршал Советского Союза Мерецков. Командует сводным полком генерал-майор Калиновский, пажали 11 орденов и медалей.

Цветные ограждение ленты с золотыми кистями украшают древки боевых знамен. Доблестные воины принесли свои знамена из Заполярья, где среди тощих болот, скал и озер громили врага. Среди знаменосцев старший сержант Одинцов. Этот храбрый пулеметчик уничтожил свыше 200 гитлеровцев.

Безупречная выправка, четкий шаг, строгое равнение в рядах. Отличное начало исторического парада воинов - победителей!

Во главе колонны воинов Ленинградского фронта идет Маршал Советского Союза Говоров.

Войска этого фронта разгромили немцев под Ленинградом, освободили Таллин, сокрушили мощную оборону врага на Карельском перешейке и освободили Выборг. У всех рядовых безупречная выправка. На груди у каждого почетные бронзовые медали «За оборону Ленинграда».

Колышатся на ветру знамена боевые знамена, те самые знамена, под которыми ленинградские воины и воины Балтики сражались с врагом, защищая город Ленина, отстаивая каждую пядь родной земли, проливая кровь за Ленинград, за Москву, за Родину. Эти знамена видели исторические бои под Пулковом, Урицком, Красным Селом, под Мгой.

Воины - ленинградцы свято выполнили свой долг. И сейчас Красная площадь бурно рукоплещет им, верным сынам народа, с честью отстоявшим колыбель Великого Октября — город Ленина.

Во главе с генералом армии Баграмяном проходит колонна воинов 1-го Прибалтийского фронта, войска которого завершили разгром Земландской группировки противника.

Появляется первая шеренга своевого полка 3-го Белорусского фронта, на долю которого выпала честь первым перешагнуть границы Германии. Впереди полка — Маршал Советского Союза Василевский. Ведет полк дважды Герой Советского Союза, прославленный генерал Кошевой. В авангарде колонны — два ряда знаменосцев, несущих 36 боевых знамен.

В четком строю пехотинцев — воины 16-го гвардейского Ченгиберского корпуса. Их ведет Герой Советского Союза генерал Цыганов. Это его солдаты сокрушительным ударом овладели цитаделью русского милитаризма — крепостью Кенигсберг.

К мавзолею приближается своевый полк 2-го Белорусского фронта. На трибуны раздаются горячие аплодисменты. Победителей приветствует товарищ Сталин. Рукоплещут трибуны. Вся Красная площадь приветствует доблестных воинов Маршала Рокоссовского, покрывших себя бессмертной славой в битвах с врагом.

Двадцать Героев Советского Союза — представители всех родов войск — проносят мимо трибуны боевые знамена — священные реликвии своих частей. На древках развиваются ленты орденов, которыми правительство отметило выполнение полком своевания 2-го Белорусского фронта. На каждом знамени от двух до шести орденов. До 13 почетных наград имеют воины, совершившие героический прорыв обороны немцев на Одере с выходом на берег Балтийского моря, участники штурма вражеских крепостей в завершающем штурме гитлеровской Германии.

На площадь вступают герои боев за Берлин — своевый полк 1-го Белорусского фронта. Впереди — командир полка Герой Советского Союза генерал-лейтенант Рослый. Рядом с ним Герой Советского Союза генерал - майор Зайчик и генерал-майор Соколов. Следуют два ряда знаменосцев. 36 боевых знамен, овеянных бессмертной славой, несут лучшие люди — герои штурма Берлина.

Майор Шталин несет боевое знамя 380-го ордена Суворова стрелкового полка, прошедшего боевой путь от стен Старой Руссы до Берлина и по улицам его до рейхстага. Под этим знаменем бойцы полка слушали приказ командующего 1-м Белорусским фронтом Маршала Советского Союза Жукова от 30 апреля 1945 года, в котором личному составу соединения объявлялась благодарность за овладение зданием рейхстага. Под этим шелковым полотнищем шагают сейчас воины, явившие перед всем миром образцы высокого мужества, доблести и героизма, победители, возглавившие знамя победы над поверженным Берлином.

Собравшиеся на трибунах горячо приветствуют героев великих битв, которые прославили нашу отчизну.

В рядах маршрущих воинов возникают знамена с национальными эмблемами Польши. Это идут представители высшего командования Польского Войска. Присутствующие на Красной площади тепло приветствуют начальника Генерального штаба Польской армии генерала Корчиц и других польских генералов — представителей боевых соединений, вместе с Красной Армией добившихся освобождения их независимость и свободу демократической Польши.

На площади показались знаменосцы доблестных частей 1-го Украинского фронта. Велик и славен их боевой путь, пройденный под командованием Маршала Советского Союза Конева. Знамена, явившие над Красной площадью, пронесены от Воронежа до Берлина, от сегодней Украины до Праги. Свыше двух тысяч километров! Через всю Украину, Польшу, Силезию, Саксонию, Чехословакию. Среди знаменосцев гости на грозных улицах известного советского летчика дважды Героя Советского Союза Гинина. Штандарт своевого полка несет прославленный советский ас, трижды Герой Советского Союза полковник Покрышкин.

Стройным маршем проходит 7 батальонов — своевый полк 4-го Украинского фронта. Пехотинцы, артиллеристы, танкисты, летчики...

Солдаты 4-го Украинского фронта прошли с боями от стен Сталинграда до берегов Черного моря. Они победоносно прорвались через Карпаты. Во главе колонны генерал армии — Гречко. В рядах полка шагают 77 Героев Советского Союза.

Чеканным шагом, держа равнение на маковлей, проходит воины 2-го Украинского фронта. Во главе колонны Маршал Советского Союза Малиновский. Солдаты - богатыри прошли трудный и славный путь от Белгорода до Будапешта. Они освобождали Украину и создали там имени знаменитый Корсунь-шевченковский «котел», они первыми ворвались в пределы своей Родины и отбросили врага за ее пределы, они первыми вступили на территорию противника, а затем громили немцев в Румынии, в Венгрии. Они перешагнули десятки рек, прошли через седые Карпаты и, после упорных боев очистили от гитлеровских захватчиков столицу Венгрии — Будапешт.

Во главе колонны 3-го Украинского фронта идет Маршал Советского Союза Толбухин. Своевый полк ведет командир будапештского стрелкового корпуса, Герой Советского Союза генерал-лейтенант Бирюков. Войска этого фронта освободили Болгарию и ее столицу Софию, изгнали немецких захватчиков из столицы Австрии — Вены.

Впереди полка идет батальон гвардейцев. Среди знаменосцев полка 4 Героя Советского Союза и один полный кавалер Ордена Славы старшина Тафистов. Одну из рот гвардейского батальона гвардии подполковник Еланчин.

В рядах воинов 3-го Украинского фронта идет прославленный артиллерист старший сержант Михаил Завалишин. Этот 22-летний воин дрался под Курском, форсировал Днепр, участвовал в освобождении Киева. Этот смелый воин подбил 17 вражеских танков и самоходных орудий. Он награжден орденом Ленина, орденом Красного Знамени, орденом Отечественной войны II степени, орденом Славы II степени, двумя орденами Красной Звезды, медалью «За отвагу».

Сверкая острыми клинками, идут донские казаки. Здесь много потомственных воинов. Вот идет казак — гвардеец Сидор Трофимович Кузин. Он участвовал еще в первой мировой войне и тогда получил за храбрость два Георгиевских креста. За доблесть, проявленную в нынешней Отечественной войне, он награжден двумя орденами Славы, тремя медалями, орденом Красной Звезды.

Будто морским ветром повеяло на Красной площади. Появился своевый полк военных моряков, ведомый севастопольцем вице-адмиралом Фадеевым. Впереди бело-голубого знамени — северомореец Герой Советского Союза капитан 2-го ранга Алексеев. Его торпедные катера потопили 26 немецких кораблей.

Во главе своевого полка черноморцев идут защитники Одессы, участники бессмертной обороны Севастополя, участники десантов и штурмов Керчи, Новороссийска, Таганрога, Мариуполя, Констанцы и Варны... Мимо трибуны проходит батальон Краснознаменного Балтийского флота. Идут моряки-разгромившие немецкие линии у стен Ленинграда. Идет прославленная рота моряков торпедных катеров, ведомая Героем Советского Союза офицером Гуманенко.

Взоры всех устремляются к необычайной колонне, следующей за моряками. 200 советских воинов, несут скатанные вражеские знамена, захваченные в боях. Поравнявшись с мавзолеем, победители останавливаются, делают поворот направо и поочередно, с глубоким поклоном, бросают фашистские знамена наземь у подножья мавзолея. Смолкли оркестры, раздается сухая дробь барабанов. Они за другим назад знамена с символикой человеческого свастикой — акт, полный глубокого смысла и значимости. Было время, когда гитлеровские полчища мчались с этими злобными знаменами по странам Европы, шли по нашей земле. В 11 году самоуверенные и наглые захватчики готовились пройти с ними по московским улицам. Жизнь жестоко наказывала нас гитлеровских нахлебников! И вот сегодня в день победного парада знамена поверженной впрах фашистской Германии лежат на камнях Красной площади. Таков бесславный конец разбойничьего похода немецких фашистов на восток!

Торжественный марш частей Московского гарнизона открывает своевый полк Народного Комиссариата Обороны. Во главе частей гарнизона идет генерал-полковник Артемьев. На площадь вступают слушатели военных академий, цвет нашей армии, лучшие кадровые командиры. Почти у каждого на груди — боевые ордена. Много Героев Советского Союза. Проходят недавние боевые командиры, ныне овладевшие теорией боевого дела, прошлая те, кто свой богатый практический опыт сочетает с научным знанием, те, для кого сталинская наука побеждать стала знаменем и оружием.

(Окончание см. на 2-ой стр.).

ПАРАД ПОБЕДЫ

(ОКОНЧАНИЕ).

Всеобщий восторг вызывают воспитанники суворовских училищ. Трибуны оглашаются рукоплесканиями, когда в четком строю проходят в черно-красной форме, в белых перчатках, с гордой осанкой будущие офицеры. В их рядах — сын Сергея Орджоникидзе, сын Гастелло, внук Чапаева.

Над площадью поплыли звуки знакомой мелодии «Полюшко-поле». Из Исторического музея показался всадник — прославленный кавалерист генерал Кириченко. В каких местах, в каких сражениях только не побывали его кони! Со своими знаменами, с танковыми регалиями они на сытых и дородных конях через Красную площадь, приветствуемые рукоплесканиями тысяч людей.

Последние ряды всадников покидают площадь. Сводный оркестр Наркомата Обороны исправляется в ГУМу. Постепенно возникает мерный рокот моторов. С каждой секундой он нарастает, становится громче, заглушая бравурный марш, начатый оркестром.

...С трибуны мавзолея спускаются Маршал Советского Союза Жуков и Начальник Генерального штаба Красной Армии генерал армии Антонов. Они обходят ряды военных атташе и членов иностранных военных миссий в СССР и дружески здороваются с ними.

Начинается парад боевой техники. Первыми появляются на площади танкетки на автомашинах. Расчеты застыли у зенитных пулеметов. Зорко и бесстрашные пулеметчики надежно прикрывали от вражеской авиации наши войска, тылы и базы. Смертоносный огонь наших зенитчиков поверг наземь сотни немецких машин. Четким строем, по 12 в ряд, проходят батареи противотанковой артиллерии — эти орудия ближнего огня, громившие уязвимые немецкие королевские тигры» и «пантеры». Проносятся прожекторные установки, нацеленные в небо трубы звукоуловителей — это глаза и уши армии.

Непрерывными рукоплесканиями, возгласами восхищения встречают присутствующие появление гвардейских минометов, прозванных в народе «Катюшами». Воины-победители демонстрируют их москвичам в положении боевой готовности.

От Исторического музея одна за другой отделяются артиллерийские батареи. Орудия малых средних и больших калибров, а за машинами — их расчеты. По Красной площади проносятся орудия, огонь которых сокрушал фашистские крепости, сметал целые создаваемые инженерно - строительные укрепления врага, превращая вчера еще стальные и бетонные долговременные огневые точки. Полинный бог войны — советская артиллерия своим огнем крошила вражеские укрепления, расчищая путь победоносно наступающей пехоте.

На параде советские артиллеристы убедительно продемонстрировали плоды своей неликолепной работы.

...Мимо трибуны проносятся пушки на гусеничном ходу и сверхтяжелые орудия.

На полном газу проезжают по Красной площади соединения мотоциклистов, бронемашины.

Апофеозом этого изумительного парада технической мощи Красной Армии явились проходившие танков «Т—34», «ИС». Грозно нацелив в небо жерла орудий, величественно прошли они по Красной площади, символизируя мощь нашей социалистической промышленности, оснастившей Красную Армию этими лучшими в мире танками. Впечатление, которое они произвели на присутствующих, прекрасно дополнили самоходные орудия и тяжелые самоходные установки, которые завершили парад боевой техники Красной Армии.

Исторический парад Победы закончен. Он явился величественной демонстрацией могущества нашей социалистической державы, немеркнущей славы нашего советского оружия, поразившего насмерть фашистскую Германию.

Парад Победы явился итогом славного героического пути, пройденного под водительством великого Сталина в годы Отечественной войны нашим народом, нашей армией. (ТАСС)

Обед у Председателя Совета Народных Комиссаров СССР И. В. Сталина в честь Президента Крайовой Рады Народовой, членов Временного Правительства Польской Республики и находящихся в Москве польских политических деятелей

23 июня Председатель Совета Народных Комиссаров СССР И. В. Сталин дал в Кремле обед в честь Президента Крайовой Рады Народовой и членов Временного Правительства Польской Республики и пребывающих в Москве польских политических деятелей.

На обеде присутствовали Президент Крайовой Рады Народовой г. Б. Берут, Премьер-Министр Временного Правительства Польской Республики г. Э. Осубка-Моравский, Заместитель Премьер-Министра г. В. Гомулка, Министр Иностранных Дел г. В. Рачкевский, г. Рабановский, Г. Минц, Посол Польской Республики в СССР г. З. Можелевский, г.г. В. Ковальский, С. Швальбе, С. Банчик, маршал Роля-Жимерский, генерал-полковник Корчиц, генерал-лейтенант Спыхальский, генерал-полковник Поплавский, Сверчевский, Черняевский, Мостовенко, генерал-лейтенанты Завадский и Наленч, г.г. А. Краликовский, В. Керник, З. Жуковский, Г. Колодейский, С. Кутшеба, С. Миколайчик, И. Станчик А. Колодзей, а также Посол Великобритании в СССР сэр Арчибальд Керр и Посол США г. В. А. Гарриман.

С советской стороны присутствовали М. И. Калинин, В. М. Молотов, К. Е. Ворошилов, Л. М. Каганович, А. И. Микоян, А. А. Жданов, А. А. Андреев, Л. П. Берия, Н. С. Хрущев, Г. М. Маленков, Н. М. Шверник, Н. А. Вознесенский, А. Н. Косыгин, Маршал Советского Союза К. К. Рокоссовский, Н. А. Булганин, Н. Г. Пономаренко, Ю. И. Паленгин, А. Я. Вышинский, В. Н. Меркулов, Посол СССР в Польше В. З. Лебедев, генерал армии А. И. Антонов, В. В. Кузнецов, Г. М. Попов, А. Ф. Горкин и ответственные сотрудники Наркомпроса и Наркомата Обороны.

Обед прошел в дружественной, теплой обстановке.

Президиуму Верховного Совета Татарской АССР
Совету Народных Комиссаров Татарской АССР
Татарскому Обкому ВКП(б)

Совет Народных Комиссаров Союза ССР и Центральный Комитет ВКП(б) приветствуют рабочих, колхозников и интеллигенцию Татарской Автономной Советской Социалистической Республики в день 25-летия образования Татарской АССР.

За истекшие 25 лет татарский народ при братской помощи великого русского народа, под руководством Всесоюзной Коммунистической Партии (большевиков) добился серьезных успехов в деле хозяйственно-политического и культурного строительства. Отсталая и угнетенная в прошлом Татария превратилась в цветущую социалистическую республику, с высоко развитой промышленностью, сельским хозяйством и культурой. На колхозных и совхозных полях республики работают тысячи тракторов, комбайнов и других сложных сельскохозяйственных машин. В республике работают около 4 тысяч начальных и средних школ, более 1.800 библиотек, свыше 3 тысяч клубов и избачитален, большое количество научно - исследовательских учреждений и музеев. В Казани создан филиал Академии наук СССР, работают 12 высших учебных заведений, 6 театров.

Во время Великой Отечественной войны трудящиеся Татарской АССР своим самоотверженным трудом на фабриках, заводах и в колхозах и своим участием в общей борьбе против немецко-фашистских захватчиков внесли ценный вклад в дело достижения великой победы советского народа над врагом, проявили доблесть и мужество.

Совет Народных Комиссаров Союза ССР и Центральный Комитет ВКП(б) выражают твердую уверенность, что трудящиеся Татарской АССР вместе со всеми братскими народами Советского Союза будут и впредь самоотверженно трудиться на благо нашей советской Родины.

СОВЕТ НАРОДНЫХ КОМИССАРОВ СОЮЗА ССР.

ЦЕНТРАЛЬНЫЙ КОМИТЕТ ВСЕСОЮЗНОЙ КОММУНИСТИЧЕСКОЙ ПАРТИИ (большевиков).

Областное соревнование тракторных бригад МТС и совхозов на 20 июня

Занимаемое место	Фамилии бригадиров	МТС и совхозы	Выработано на 15 усл. тракторов	Занимаемое место	Фамилии бригадиров	МТС и совхозы	Выработано на 15 усл. тракторов
1	Гарнаи Д.	Рыбновская	876	59	Сокрутин Н.	Чемодановская	362
2	Кондрашин И.	Рыбновская	815	60	Сейкин А.	Рязанская-2	362
3	Аникин Т.	Старожиловская	806	61	Аникин Ф.	Захаровская	358
4	Колин Н.	Шелуховская	632	62	Шиманов Ф.	Чемодановская	358
5	Пирожков П.	Мурмышинская	572	63	Агеенин Н.	Хрущевская	357
6	Беседкин Г.	Ольховская	565	64	Петин А.	Мурмышинская	357
7	Абрамов И.	Б.-Коровинская	550	65	Опабышев Г.	Рыбновская	356
8	Тараскин С.	Н.-Деревенская	550	66	Керин Г.	Сасовская	356
9	Бортаковский И.	Можарская	545	67	Гончарова М.	Колыбельская	355
10	Колозалова В.	Мервинская	541	68	Кузьмин Д.	Троекуровская	354
11	Самсетьянов А.	Чемодановская	542	69	Фалалеев С.	Пителинская	354
12	Магогин И.	Никитинская	506	70	Деронин Н.	Касимовская	353
13	Лоскутов Н.	Старожиловская	496	71	Мурашко К.	Рязанская-2	353
14	Уразова Е.	Сараевская	494	72	Носпинков А.	Березниковская	351
15	Фефина Л.	Рязанская-2	488	73	Зубкова М.	Чучковская	349
16	Гостева М.	Васильевская	486	74	Борисов В.	Муравьянская	349
17	Чулков С.	Куйманская	482	75	Колбасов С.	Б.-Коровинская	345
18	Клишковская К.	Кораблинская	470	76	Чопова М.	П. Чемодановск.	344
19	Снимщиков Д.	Березниковская	466	77	Шелушкин Д.	Альютовская	342
20	Юрков Е.	Пионерская	455	78	Лапшов	Шелуховская	338
21	Костеев В.	Спасская	439	79	Золотарева Е.	Рязанская	338
22	Галыбин Е.	Пичкирзевская	438	80	Лапкин А.	Шиловская	337
23	Оськин А.	Поломинская	435	81	Андреев В.	Пионерская	336
24	Пронин Г.	Л.-Толстовская	432	82	Кузин Д.	Красноармейская	335
25	Борисов М.	Бастановская	432	83	Шабанов С.	Трубетчинская	335
26	Карлагова А.	П.-Деревенская	430	84	Сапин М.	Раненбургская	333
27	Шаманин В.	Старожиловская	428	85	Пестеркин А.	Троекуровская	333
28	Кирьянова А.	Захаровская	428	86	Шпакин П.	Шацкая	322
29	Демидов Е.	Пронская	426	87	Ларионин С.	Юрьинская	331
30	Кочеткова Е.	Рязанская-2	423	88	Лалеев Г.	Пионерская	331
31	Апашкин М.	Шацкая	418	89	Конаев И.	Троекуровская	331
32	Чибриков А.	Сараевская	414	90	Мусатов Н.	Ермишинская	327
33	Маслов И.	Сапожковская	412	91	Бриворотько С.	Рыбновская	325
34	Якутин М.	Васильевская	407	92	Струнин П.	О. Каменская	321
35	Сомсотов Ф.	Чемодановская	405	93	Козлова И.	Маратовская	321
36	Кочетков М.	Чучковская	396	94	Антонов С.	Рязанская-1	320
37	Лединев К.	Рыбновская	394	95	Бахирев И.	Ряжская	320
38	Пономков Н.	Спасская	394	96	Лупов Т.	Добровская	319
39	Федулин Д.	Ермишинская	391	97	Крылов Д.	Пионерская	317
40	Анохин Ф.	Данковская	390	98	Мотюшин В.	Спасская	317
41	Мирошин В.	Хрущевская	385	99	Кокорев Е.	Пионерская	316
42	Клочков Н.	Пионерская	383	100	Никулина Е.	Калиниская	315
43	Сигаев М.	Рязанская-2	381	101	Тулупков Н.	Ряжская	315
44	Семачев А.	Пионерская	380	102	Штрыпп С.	Калибинская	313
45	Сидова В.	Рязанская-1	380	103	Верхин П.	Дюковская	313
46	Юшкин Ф.	Л.-Толстовская	379	104	Козлов Н.	Старожиловская	312
47	Тысячников С.	Пионерская	379	105	Ломакин А.	Шелуховская	311
48	Воронков Т.	Муравьянская	376	106	Соловых А.	Березовская	308
49	Прибылов В.	Мервинская	374	107	Шебаленков Н.	Шацкая	308
50	Кузнецов М.	Мервинская	371	108	Пузин Т.	Дюковская	308
51	Середавкин П.	Можарская	371	109	Киселев А.	Шацкая	306
52	Кондратов А.	Муравьянская	370	110	Сенина М.	Шацкая	305
53	Гусаков Н.	Пионерская	369	111	Лапшин Ф.	Шелуховская	304
54	Рубан А.	Трубетчинская	368	112	Михалин Ф.	Шацкий	303
55	Крылов Д.	Пионерская	366	113	Астахов	Шацкая	303
56	Стрекалова Л.	Кораблинская	365	114	Шекпеев С.	Сасовская	303
57	Селиванов И.	Л.-Толстовская	364	115	Марухова А.	Красноармейская	301
58	Данкевич И.	Шелуховская	363	116	Солдатов Г.	Старожиловская	300
				117	Балашов Ф.	Альютовская	300

ПРИМЕЧАНИЕ: Тракторные бригады, выработавшие на один условный 15-сильный трактор менее 300 гектаров, в сводку не включены.

Сведения о тракторных бригадах из Воскресенской, Баратинской, Елатомской, Лебедянской, Б. Поповской, Милославской, Заболотовской, Шацкой, Уколовской, Смолевской, Черняевской, Липяговской МТС—не представлены.

Сводка о ходе соревнования районов области на взмете паров и пропахе на 20 июня

Занимаемое место	Районы	Поднято паров в % к плану	Пропахано в % к плану	Занимаемое место	Районы	Поднято паров в % к плану	Пропахано в % к плану
1	Рыбновский	97.3	74.2	26	Кадомский	23.0	54.0
2	Клепиковский	58.6	68.3	27	Сасовский	22.8	59.0
3	Спасский	58.1	82.7	28	Добровский	21.7	77.5
4	Сасовский	55.4	73.6	29	Л.-Толстовский	21.3	69.1
5	Рязанский	53.0	60.5	30	Путятинский	19.8	56.0
6	Шиловский	50.8	73.7	31	Ярцевский	19.1	52.3
7	Мервинский	49.1	58.5	32	П.-Деревенский	17.0	66.0
8	Б.-Коровинский	49.1	64.7	33	Троекуровский	16.9	46.2
9	Семилукский	46.2	52.2	34	Чернавский	16.8	58.6
10	Ижевский	41.6	63.1	35	Кораблинский	16.6	52.7
11	Букринский	35.2	54.8	36	Желтухинский	16.1	55.8
12	Шосткинский	31.3	46.0	37	Воскресенский	16.0	67.2
13	Елатомский	30.9	69.2	38	Раненбургский	15.6	65.8
14	Касимовский	30.9	41.6	39	Данковский	15.3	63.1
15	Муравьянский	30.8	75.1	40	Чучковский	14.9	35.3
16	Шацкий	29.9	54.0	41	Сараевский	14.7	64.1
17	Старожиловский	29.3	49.0	42	Тумский	14.3	43.2
18	Захаровский	29.0	42.0	43	Октябрьский	14.2	67.6
19	Можарский	28.7	68.7	44	Лебедянский	14.1	61.4
20	Жаворонковский	28.5	58.8	45	Милославский	12.6	48.1
21	Ермишинский	24.7	47.1	46	Колобовский	10.0	52.8
22	Пителинский	24.6	70.6	47	Бельковский	9.1	45.7
23	Брахтурский	23.9	40.8	48	Трубетчинский	9.0	69.1
24	Рижский	23.4	57.1	49	Колыбельский	7.8	62.7
25	Сапожковский	23.2	62.7	50	Уколовский	6.7	51.9

ПРИМЕЧАНИЕ: Занимаемые места указаны по повышению плана взмета паров.

Косят травы, силосуют горняки

25 июня в уколовском совхозе имени Войкова (директор тов. Дементьев) начали сенокос. За первые дни убрано 17 гектаров лугов. Рабочий тов. Заморуев П. на сенокосилке вырабатывает по полтора нормы за смену. Вместе 4 гектаров он убирает по 6.

Концы Солоневка Е., Котикова Т., Дорошина П. перевыполняют дневные нормы выработки. Каждая из них убирает по 0.60 гектара при норме 0.50.

Совхоз приступил к силосованию кормов. Заготовлено больше 25 тонн сорняков.

На луга вышли 40 косцов

В передовом колхозе имени 8 марта, где организованно вышли на луга. Они Ряжского района, приступили к массовой уборке лугов. Ранним утром 19 июня, несмотря на пасмурную погоду, 40 косцов

Передовые артели выполнили годовой план силосования

ДОБРОЕ, 25 июня. (По телефону от наш. соб. корр.) Семнадцать колхозов района организованно начали сенокос. В сельхозартели имени Калинина на работу выходят ежедневно более 130 косцов.

Многие колхозы начали силосование кормов. Сельхозартели 18 Октябрьского и Красная звезда выполнили годовой план силосования. Члены сельхозартели «Свободный путь» заготовили 35 тонн. Тем Октябрю — 20 тонн.

На конференции Об'единенных Наций в Сан-Франциско

К соглашению о функциях подготовительной комиссии Объединенных Наций

САН-ФРАНЦИСКО, 23 июня. (Спецкорр. ТАСС). Текст временного соглашения, заключенного правительствами, представленными на конференции Об'единенных Наций по созданию международной организации гласит:

«Решив, что должна быть создана международная организация, которая будет известна как «Об'единенные Нации», подписав сегодня устав Об'единенных Наций и решив, что до вступления в силу устава и создания «Об'единенных Наций», как это предусмотрено в уставе, должна быть создана подготовительная комиссия Об'единенных Наций для выполнения некоторых функций и обязанностей, мы приходим к следующему соглашению:

1. В соответствии с этим соглашением создается подготовительная комиссия Об'единенных Наций для проведения подготовительных мероприятий по созыву первых заседаний Генеральной Ассамблеи, Совета Безопасности, Экономического и Социального Совета и Опекунского Совета для создания секретариата и для созыва международного суда.

2. Комиссия состоит из представителей всех подписавших устав правительств — по одному от каждого. Комиссия разработает собственные правила и процедуру.

Функции и полномочия комиссии в период, когда комиссия по заседает, осуществляются исполнительным комитетом, состоящим из представителей тех правительств, которые в настоящее время представлены в исполнительном комитете конференции. Исполнительный комитет назначает такие комиссии, которые могут оказаться необходимыми для облегчения его работы, и использует лиц, обладающих специальными знаниями и опытом.

3. Работе комиссии помогает секретарь исполнительного комитета, который осуществляет такие права и выполняет такие обязанности, какие комиссия сочтет необходимыми, и с помощью такого штата, который потребуется. Этот штат должен состоять насколько это возможно, из должностных лиц, выделенных для этой цели участвующими правительствами по приглашению секретаря исполнительного комитета.

4. Комиссия должна:

а) созвать первое заседание Генеральной Ассамблеи;

б) подготовить временную повестку дня для первых заседаний основных органов организации и подготовить документы и рекомендации, касающиеся всех вопросов, стоящих на повестке дня;

в) сформулировать рекомендации в отношении возможной передачи некоторых функций, деятельности и фонда Лиги Наций, которые новая организация найдет желательным взять на себя на условиях, о которых следует договариваться;

г) изучать проблемы, связанные с установлением отношений между особыми межправительственными организациями и агентствами и Организацией «Об'единенные Нации»;

д) рассылать приглашения на выделение кандидатов в состав международного суда в соответствии с положениями статута суда;

е) подготовить рекомендации, касающиеся деятельности секретариата Организации;

ж) проводить изучение и подготовить рекомендации по поводу местопребывания постоянного штаба организации.

5. Расходы, производимые комиссией, и случайные расходы, связанные с созывом первого совещания Генеральной Ассамблеи, должны быть покрыты правительством Соединенного Королевства Великобритании и Северной Ирландии, если, если комиссия этого потребует, вышеуказанным правительством вместе с другими правительствами. Все авансы на такого рода расходы от правительств должны вычитаться из их первых взносов в фонд организации.

6. Местом пребывания комиссии должен быть Лондон. Первое заседание комиссии должно состояться в Сан-Франциско немедленно после закрытия конференции Об'единенных Наций по созданию Международной организации. Исполнительный комитет должен созвать заседание комиссии снова, как только это станет возможным, после того, как устав организации вступит в силу, и когда впоследствии поступит такое ходатайство.

7. Комиссия прекратит свое существование после выборов генерального секретаря Организации, и к этому моменту ее собственность и архивы должны быть переданы организации.

8. Правительство Соединенных Штатов Америки будет временным хранителем оригинала документа этих временных соглашений на пяти языках, на которых он подписан. В должное время заверенные копии этого документа должны быть переданы правительствам государств, подписавших устав. Правительство Соединенных Штатов Америки должно передать оригинал документа секретарю Исполнительного комитета по его назначении.

9. Этот документ вступает в силу начиная с настоящего дня, и остается открытым для подписания государствами, именитыми право быть первоначальными членами организации Об'единенных Наций, до тех пор, пока комиссия не будет распущена в соответствии с параграфом 7.

Подписавшиеся под документом представители должным образом уполномоченные на это, подписывают этот документ на английском, французском, китайском, русском и испанском языках. Все тексты являются аутентичными».

Сформирование в Голландии нового правительства

ЛОНДОН, 23 июня. (ТАСС). Агентство Рейтер сообщает о сформированных лидером движения сопротивления в Голландии профессором Шермерхорном новом правительства. В его состав вошли: премьер - министр профессор Шермерхорн, министр иностранных дел Ван Клеффене, министр без портфеля Ван Ройсел, военный министр Мейер, министр морского флота и судоходства Бой, министр колоний Логеман, министр внутренних дел д-р Беел, министр юстиции Ван Колоненгель, министр финансов профессор Лифтинк, министр торговли и промышленности Вос, министр продовольственного снабжения, сельского хозяйства и рыбных промыслов Мейнотт, министр просвещения, искусств и наук профессор Геррагус Ван дер Лей, министр социального обеспечения Дресс, министр общественных работ д-р Ринтерс, министр связи Ван Шайк.

Отставка Рюти и Рангелля

ХЕЛЬСИНКИ, 23 июня. (ТАСС). Хельсинские газеты опубликовали сообщение финского телеграфного бюро о том, что председатель правления Финляндского банка Рюти и член правления этого банка Рангель подали президенту Финляндии и уполномоченным сейма и банке заявление об отставке.

Правление Союза Советских писателей СССР с глубоким прискорбием извещает о смерти выдающегося советского поэта, народного акына Казахстана, лауреата Сталинской премии Джамбула Джабаева.

Отв. редактор К. ПОЗДНЯКОВА.

РЯЗАНСКИЙ ЗООВЕТТЕХНИКУМ объявляет прием учащихся на 1945—46 учебный год на зоотехническое и ветеринарное отделения с 1 июня по 20 августа.

Принимаются лица в возрасте от 14 до 30 лет, имеющие образование не ниже семилетки. Вступающие подвергаются приемным испытаниям по предметам: русскому языку, литературе, математике, Конституции СССР.

При заявлении прилагаются следующие документы: свидетельство об образовании, свидетельство о рождении, автобиография, 3 фотокарточки, справку о состоянии здоровья.

Приемные экзамены проводятся с 21 по 25 августа.

При техникуме имеется столовая, общежитие с подсобным хозяйством. Учащиеся получают стипендий от 80 до 150 руб.

Заявления принимаются по адресу: г/о Варвара, Солотчинского района, Рязанской области.

Требуются:

Возчики, конюхи, молочник, старовавтели «Красный возчик»—Затишье ул. 50-а.

КОСТИНСКАЯ ОДНОГОДИЧНАЯ ШКОЛА САДОВОДОВ И ОВОЩЕВОДОВ

производит прием учащихся на отделения садоводов и овощеводов.

В школу принимаются колхозники, работники МТС и земельных органов от 16 лет и старше с образованием не ниже четырех классов.

К заявлению (с указанием отделения) прилагаются документы: командировка на учебу от райзо или колхоза, свидетельство о рождении, документ об образовании. Заявления принимаются до 25 сентября. Начало занятий с 1 октября с. г. на обоих отделениях.

Все учащиеся получают стипендию, трехкратное питание, обеспечиваются общежитием. Адрес: п/о Балыкь, Рыбновского района, Рязанской области.

Горпромкомбинат

принимает заказы на никелировку предметов хозяйственного, бытового назначения и некоторых предметов промышленного значения. Обращаться: ул. Подбельского, д. 16.

АДРЕС РЕДАКЦИИ: Рязань, ул. Радищева, дом № 24. ТЕЛЕФОНЫ: ответ. редактора — 89, зам. отв. редактора — 9—19, отв. секретаря — 34, отделов: партийной жизни и пропаганды марксизма - ленинизма, рабселькоров и писем, промышленного — 4—51, сельскохозяйственного — 4—64, бухгалтерии и отдела объявлений — 6—05, выпускающего — 1—68.

НБ02975 Заказ № 2520 Тираж 36180. Рязанская типография.

Пролетарии всех стран, соединяйтесь!

СТАЛИНСКОЕ ЗНАМЯ

Орган Рязанского Обкома и Горкома ВКП(б), Областного и городского Советов депутатов трудящихся

№ 125 (8086) | Среда, 27 июня 1945 года | ЦЕНА 20 КОП.

Указом Президиума Верховного Совета СССР Маршалу Советского Союза Иосифу Виссарионовичу Сталину присвоено звание Героя Советского Союза с вручением ордена Ленина и медали „Золотая Звезда".

Да здравствует солнце нашей победы—великий Сталин!

Прием в Кремле в честь участников парада Победы

25 июня. Правительство устроило в Кремле прием в честь участников состоявшегося накануне в Москве парада Победы. На приеме присутствовали члены Президиума Верховного Совета СССР, народные комиссары, члены ЦК ВКП(б), Маршалы, генералы и офицеры Красной Армии и Военно-Морского флота, виднейшие деятели советской промышленности, науки, искусства и литературы.

В Большом Кремлевском дворце собрались прославленные полководцы—командующие фронтами Великой Отечественной войны, командующие армиями, Герои Советского Союза, участники исторических сражений за Вену, Прагу, Белград, Будапешт, воины, водрузившие знамя нашей победы над поверженным Берлином.

Участники приема находятся еще под впечатлением исторического парада Победы, на котором во всем своем блеске величия и силе предстала наша Действующая армия.

Четыре года войны против сильнейшего врага, располагавшего большой, хорошо подготовленной армией и огромным арсеналом современной техники, не только не ослабили, но еще более закалили Красную Армию, укрепили ее боевую мощь, умножили ее воинское искусство. Этот факт тем более показателен, что Красная Армия и Военно-Морской флот Советского Союза сумели отразить натиск основных вооруженных сил Германии, действовавших вместе с армиями сателлитов. После тяжелых оборонительных боев на первом этапе войны наша армия, выполнив гениальный стратегический план Верховного Главнокомандования, перешла в решительное наступление и нанесла врагу ряд последовательных, все возрастающих по своей силе ударов. Вынырнув немецко - фашистских захватчиков с советской земли, Красная Армия перенесла войну на территорию противника и наголову разгромила вооруженные силы гитлеровской Германии.

В результате объединения усилий великих держав—Советского Союза, Соединенных Штатов Америки и Великобритании фашистская Германия рухнула. Народы мира вздохнули свободно, навсегда избавившись от злого злейшего врага—германского фашизма.

Наша героическая армия, наш героический народ могут законно гордиться тем, что они победоносно завершили войну, небывалую по своим масштабам, разгромили врага, наиболее сильного и опасного из всех, кто когда-либо посягал на свободу и независимость нашей Родины.

В нынешней войне со всей силой сказались преимущества советского социалистического строя. На протяжении четырех военных лет все людские и материальные ресурсы страны были целиком поставлены на службу фронту. Наше народное хозяйство быстро перестроилось на военный лад. В тех, когда на всем протяжении огромного советско-германского фронта шли ожесточенные бои с участием многих тысяч танков, орудий и самолетов,—советский тыл бесперебойно снабжал фронт оружием, техникой, боеприпасами, горючим и продовольствием. И в то же время далеко на востоке, в районах, удаленных на тысячи километров от фронта, мы сооружали новые заводы и фабрики, прокладывали железнодорожные магистрали, развертывали новые природные богатства, чтобы расширить базу стратегического сырья. В дни войны, как и в дни мира, наша страна высоко ценила труд и металлурга, и горняка, инженера и архитектора, ученого и колхозника, каменщика и водителя поездов. Каждый советский человек отдавал свой труд на алтарь отечества, стремился внести свой вклад в дело победы.

Страна сражалась и трудилась, воевала и строила, непрерывно увеличивая свой военно-экономический потенциал.

Сталинский гений вдохновил армии фронта и армии труда, направил их совместные усилия к решению величайшей и благороднейшей задачи разгрома врага человечества — германского фашизма.

Воины фронта и труженики тыла, которых спаяла воедино и подняла на великий подвиг горячая любовь к отчизне, к родному Сталину, могут гордиться тем, что, одержав военную и экономическую победу над гитлеровской Германией, они отстояли свободу и независимость своей Родины, свободу и независимость братских славянских народов и спасли Европу от немецкой тирании.

Однако, самоуспокоенность, самодовольство и зазнайство были всегда чужды советским людям. Сейчас в дни мирного строительства народы Советского Союза будут трудиться со всей энергией и упорством, чтобы еще больше укрепить военно-экономическую мощь Советской державы, чтобы двигать вперед нашу промышленность и сельское хозяйство, развивать культуру, строить и украшать наши города, пострадавшие от вражеского нашествия.

Самодовольство и зазнайство чужды и нашим военным кадрам. Все воины Красной Армии—от рядового бойца до маршала—будут неустанно изучать богатейший опыт Отечественной войны. Упорно учиться, совершенствовать свое боевое мастерство. Красная Армия будет зорко стоять на страже интересов Советского Союза.

Сегодня в Кремле присутствуют лучшие представители нашей доблестной армии и нашего доблестного народа, с честью прошедшего через все трудности испытания и лишения войны и готового столь же беззаветно трудиться, творить и строить в новых, мирных условиях.

20 часов. В Георгиевском зале Большого Кремлевского дворца появляются товарищи Сталин, товарищи Молотов, Калинин, Ворошилов, Каганович, Андреев, Микоян, Жданов, Хрущев, Берия, Маленков, Шверник, Вознесенский, Жуков, Булганин.

Бурной, долго не смолкающей овацией встречают собравшиеся товарища Сталина, его верных соратников, руководителей партии и правительства. Все встают и горячо приветствуют великого вождя и полководца, с именем которого шли в бой наши воины, с именем которого работали, строили, творили труженики советского тыла. В этой волнующей встрече, в этих горячих приветствиях лучшие представители нашего народа выражают чувство горячей любви и признательности тому, кто привел нашу страну к победе, кто явился спасителем нашего Отечества.

Тов. Молотов обращается к присутствующим с краткой речью:

— Товарищи! Настоящий прием устроен Правительством в честь исторического парада Победы, состоявшегося вчера в нашей столице. Первым тостом я предлагаю приветствовать наших славных бойцов и командиров Красной Армии и Военно-Морского Флота, тех, которые пришли на этот парад, и тех, которые являются их боевыми друзьями, находятся в своих частях на посту, а также поднять тост за тех, которые отдали свою жизнь за дело победы нашей Родины. Предлагаю тост за всех тех, которые дрались как самоотверженные, верные бойцы и командиры нашей армии и Военно-Морского Флота!

В честь Красной Армии — победительницы поднимаю этот тост!

Да здравствует наша Красная Армия и Военно - Морской Флот. Ура!

Зал встречает слова товарища Молотова бурными аплодисментами.

Тов. Молотов предлагает второй тост:

— Товарищи! Среди участников парада Победы сегодня мы видим прославленных маршалов и генералов, руководивших боями с гитлеровскими армиями и с войсками сообщников Гитлера. Среди присутствующих также славные бойцы и офицеры нашей армии и морского флота, которые, прежде чем прийти на Красную площадь и в Кремль, прошли с боями против вторгшегося врага по сегодняшним просторам, а затем вступили на территорию других государств и возрадили Знамя Победы в Берлине, в Вене и в других городах, которые ныне взяты из рук врага.

Сегодня мы приветствуем участников парада Победы. В их лице мы приветствуем нашу славную армию и морской флот, наш советский народ и всех тех, кто на фронте и в тылу ковал нашу великую победу, и прежде всего приветствуем того, кто руководил и руководит всем нашим делом, кто выковал нашу победу, как великий полководец и гениальный вождь Советского Союза.

Я поднимаю тост за здоровье товарища Сталина!

Собравшиеся встают и устраивают овацию в честь товарища Сталина.

Тов. Молотов поднимает тосты за командующих фронтами Великой Отечественной войны: за Командующего Карельским фронтом Маршала Советского Союза Мерецкова и командующих армиями генералов Щербакова и Свиридова.

За Командующего Ленинградским фронтом Маршала Советского Союза Говорова и командующих армиями генерал-полковника Казакова и генерал - лейтенанта Симоняка.

За Командующего Первым Прибалтийским фронтом генерала армии Баграмяна и командующих армиями генералов Черняховского, Чанчибадзе, Крейзера.

За Командующего Третьим Белорусским фронтом Маршала Советского Союза Василевского и генералов Галицкого, Белобородова, Гусева, Озерова, Хрюкина.

За Командующего Вторым Белорусским фронтом Маршала Советского Союза Рокоссовского и генералов Попова, Батова, Гришина, Фадеинического и Ворожейкина.

За Командующего Первым Белорусским фронтом Маршала Советского Союза Жукова и генералов Соколовского, Чуйкова, Кузнецова, Маршала бронетанковых войск Богданова и генерал-полковника бронетанковых войск Катукова, генералов Горбатова, Болдина, Колпакчи, Перхоровича, Руденко.

За Командующего Первым Украинским фронтом Маршала Советского Союза Конева, за генералов Рыбалко, Лелюшенко, Жадова, Гусева, Гордова, Пухова, Глушкевского, Шафранова, Красовского, Коротеева.

За Командующего Четвертым Украинским фронтом генерала армии Еременко и генералов Москаленко, Грекова, Куроткина, Гастиловича, Жданова.

За Командующего Вторым Украинским фронтом Маршала Советского Союза Малиновского и командующих армиями генералов Захарова, Манагарова, Шумилова, Игнева, Кравченко, Герасимова.

За Командующего Третьим Украинским фронтом Маршала Советского Союза Толбухина и генералов Благолева, Трофименко, Шарохина, Бирюзова, Судец, Захватаева, Гагена.

Собравшиеся горячо приветствуют славинских полководцев, которые руководили блестящими наступательными операциями Красной Армии на советско-германском фронте, войска которых очистили советскую землю от врага и победоносно завершили войну на территории противника.

Командующие фронтами и командующие армиями — Маршалы, генералы-полковники, генерал-лейтенанты поочередно подходят к Президиуму, горячо приветствуемые всем залом. Товарищ Сталин, руководители партии и правительства дружески пожимают им руки. Звучит торжественный марш. Возгудит, неумолкаемые овации

Всесоюзное социалистическое соревнование за высокий урожай

Дела и люди Пионерской МТС



Самоотверженной работой на полях коллектив Пионерской МТС Больше-Коровинского района добивается высокого урожая в колхозах, борется за первенство в областном и Всесоюзном социалистическом соревновании.

НА СНИМКЕ: в овале (в центре) директор Ф. М. Цуканов; слева—секретарь партийной организации М. Н. Жаворонков; справа — старший механик И. М. Скворцов. В нижнем ряду (слева направо) тракторист К. М. Скворцов, комбайнер И. И. Косоруков, кузнец С. О. Черников, председатель рабочкома, зав. мастерской Г. Захаров, трактористка М. С. Андреева, комбайнер А. Г. Дикова, тракторист В. Н. Рыбаков, шофер М. И. Лифатов, бригадир С. И. Тысячников, трактористка А. А. Сапожкова. В верхнем ряду: учетчик Н. А. Егорова, машинист П. В. Мишин, бригадир А. В. Симанчев, тракторист М. В. Борисов, бригадир К. Е. Юрков, бригадир Д. И. Крылов.

Фото И. Лифатова.

★ ★

За первенство в соревновании с рыбновцами

С первых дней полевых работ среди трактористов началось соревнование. Все 10 бригад участвуют в областном социалистическом соревновании. План весенне-полевых работ МТС выполнила в 11 рабочих дней, досрочно завершила годовой план.

Впереди идут молодежно - комсомольские бригады, где бригадирами коммунисты тт. Юрков и Клочков. В этих бригадах комсомольцы-трактористы тт. Воронина, Стручкова, Хохлова и другие выполняют по полторы—две нормы в смену.

Условия районного социалистического соревнования на весенних работах выполнили 8 бригад и 20 трактористов. Им присвоено звание «Лучшая тракторная бригада» и «Лучший тракторист».

В первые дни весенних работ впереди шла бригада тов. Клочкова. Через две пятидневки бригада тов. Симанчева обогнала ее. Тем временем стоявшая на восьмом месте бригада тов. Юркова настойчиво повышала выработку. В результате 31 мая коллектив бригады Юркова вышел победителем в соревновании на весенних работах.

Подводя итоги соревнования бригад, партийная организация и дирекция МТС присудили бригаде тов. Юркова переходящее Красное знамя и первую премию.

Коллектив Пионерской МТС взял обязательство выработать в этом году на каждый 15-сильный трактор 800 гектаров и сэкономить 10 процентов горючего. В среднем по МТС уже выработано по 350 гектаров на трактор.

Наша МТС соревнуется с передовой в области Рыбновской машинно-тракторной станцией. В этом соревновании мы упорно добиваемся первенства.

М. ЖАВОРОНКОВ,
секретарь партийной организации.

Богатому урожаю — боевую встречу!

1. Мой комбайн готов

На полях колхозов зоны нашей МТС зреют хорошие хлеба. Нам, комбайнерам, предстоит большая работа, чтобы убрать хлеб без потерь. Третий сезон я буду работать на комбайне. В прошлом году комбайном «Коммунар» я убрал 435 гектаров вместо 150 гектаров по плану. Кроме того, обмолотил хлеб с площади 200 гектаров.

В нынешнюю уборку постараюсь повысить свою выработку. К этому настойчиво готовлюсь. Мотор давно отремонтирован и окончательно проверен на стенде. Он уже установлен и находится в рабочем положении. Мотор тщательно отрегулирован.

Проверены все валы, заменены негодные подшипники, остальные — перетянуты. Заменены также и многие подносившиеся звездчатые шестеренки.

Мой агрегат будет работать в колхозах «Свобода», Верейкинского сельсовета, и имени Калинина, Китаевского сельсовета. Так мы работали и в прошлом году. Руководителям артелей надо уже теперь подумать над тем, как лучше обслужить комбайновый агрегат, чтобы не повторить прошлогодних ошибок, когда задерживалась разгрузка бункера на ходу.

Наш комбайн приспособлен для того, чтобы зерно из бункера без остановки ссыпалось в тару.

Мое обязательство — убрать 500 гектаров. Приложу все силы к тому, чтобы его выполнить.

За высокую выработку на комбайне я вызвал на социалистическое соревнование комбайнерку А. Дикову, убравшую в прошлом году 350 гектаров. Комбайнерка тов. Дикова — опытная, хорошо знающая комбайн. Но я надеюсь, что взятое обязательство выполню. Порукой этому хорошая подготовка комбайна к уборке.

Ф. РАХМАНОВ,
комбайнер Пионерской МТС.

2. Слово машинистов

Мы работаем машинистами на сложных молотилках с 1937 года. Каждый сезон перевыполняем установленные задания по намолоту зерна. В прошлом году намолотили по 500 тонн хлеба.

В развернувшемся социалистическом соревновании за высокий урожай немалая роль принадлежит и нам, машинистам. От качества обмолота зависит валовый сбор зерна. Поэтому мы стараемся безупречно подготовить свои машины к молотьбе. Особое внимание уделяем приведению в порядок барабана, дек и вентиляторов. Барабан хорошо отрегулировали, правильно поставили деки. Заменили подшипники, перетянули их.



Лучшие подвозчики воды и горючего к тракторам — подростки колхоза им. Хрущева тт. В. Житков и В. Ивушкин.

Как и в прошлые годы, молотить будем в две смены—днем и ночью. Свой опыт работы мы передаем новым машинистам. Нам поручена подготовка 10 машинистов. Поможем им на практике овладеть работой и добиться высоких показателей. Машинисты нашей МТС приложат все силы к тому, чтобы быстрее обмолотить хлеб в колхозах.

МИШИН, КОЧМИН,
машинисты Пионерской МТС.

3. Обязательство перевыполнили

Тракторная бригада тов. Гуськова, работающая в нашем колхозе, хорошо выполняет свои обязательства. План весенней пахоты в 109 гектаров перевыполнен. Вспахано 160 гектаров. Перевыполнен план рядового сева.

На участках, обработанных тракторной бригадой, ожидается высокий урожай. Особенно хорошо поработали трактористы А. Крючков, А. Одельцова, И. Рябкин. Они довели выработку до 8 гектаров вместо четырех.

Трактористы борются не только за высокую производительность труда, но и за качество обработки почвы. Участки, вспаханные бригадой, приняты только с оценкой хорошо и отлично. Надо было вспахать 109 гектаров пара, а вспахан 141 гектар.

С полной уверенностью можно сказать, что наш колхоз уберет высокий урожай.

Ф. АНДРИЯНОВ,
председатель колхоза им. Кагановича, Больше - Коровинского района.

Содружество трактористов и колхозников

Третий сезон работает в нашем колхозе тракторная бригада тов. Кокорева. Она оказывает большую помощь нашему колхозу. Когда артель обслуживалась Больше - Коровинской МТС, колхоз все время отставал с полевыми работами, снимал низкие урожаи. Теперь мы убираем много хлеба. В прошлом году артель досрочно рассчиталась с государством по хлебопоставкам, погасила задолженность и сдала сверх плана 216 пудов. Колхозники получили зерно на трудодни. Полностью рассчиталась артель с трактористами. По две тонны хлеба получили бригадир Кокорев, учетчица Егорова, по полторы тонны—трактористки Ревнова, Веденеева и Максина.

И нынче тракторы работают хорошо. Обязательства по договору перевыполнены. Посеяно рядовым способом 350 гектаров вместо 250, вспахано 376 гектаров вместо 250. На пахоте паров трактористки добились высокой выработки. В дневные и ночные смены они вспахивают по 7 гектаров.

Наше обязательство — получить 10 центнеров зерна с гектара. Яровые хлеба хорошие. Озимые на площади 307 гектаров прополоты, пропололи пшеницу и овес. Полеводческие бригады в содружестве с тракторной бригадой добьются высокого урожая.

Полеводческие бригады С. Колбенева и С. Федосеева перед пахотой паров тракторами удобрили почву навозом. Заложен прочный фундамент высокого урожая будущего года.

Колхоз создал хорошие условия для успешной работы трактористов, заботится о них. Во-время подвозятся горючее и вода к тракторам.

Успешная работа тракторной бригады помогает колхозу ликвидировать свое отставание, выйти в передовые.

В. СУХОВА,
председатель колхоза «Путь к социализму», Б.-Коровинского района.

Сенатор Килгор о нацистских планах перевооружения Германии

НЬЮ-ЙОРК, 23 июня. (ТАСС). Как передает агентство Ассошиэйтед Пресс из Вашингтона, председатель подкомиссии по вопросам военной мобилизации сенатской комиссии по военным делам Килгор, недавно возвратившийся из Германии, заявил представителям печати, что он получил секретные германские документы, показывающие, что германские промышленники подготовили детальные планы перевооружения Германии и финансирования подпольной деятельности нацистской партии. Килгор об'явил, что 25 июня на открытом заседании подкомиссии состоится обсуждение этого вопроса и будет сообщено о дополнительных фактах, касающихся германских планов создания «экономической базы германской агрессии».

Килгор заявил, что полученные им секретные документы «показывают, как германская промышленность работала рука об руку с нацистской партией для развязывания войны и агрессии против всего мира. Документальные материалы такого рода показывают, что после поражения германской армии и дискредитирования нацистской партии руководители германских картелей пытаются создать впечатление, будто они не связаны со своими сообщниками. Маскируясь под «нейтральных дельцов», не связанных с политикой, они уже составили злонамеренные планы третьей попытки покорения мира».

По словам Килгора, в документе, касающемся секретного совещания, цитируется следующее заявление обергруппенфюрера СС директора фирмы «Хермандорф унд Шонберг» д-ра Шейда: «Германские промышленники должны понять, что война не может быть выиграна, и они должны принять меры для подготовки к послевоенной коммерческой деятельности. Каждый промышленник должен установить контакт и наладить связи с иностранными фирмами, но это должно быть сделано частным образом, чтобы не возбудить подозрений». На другом совещании нацисты информировали промышленников, что война проиграна и что промышленники «должны подготовиться для финансирования нацистской партии, которая будет вынуждена уйти в подполье».

Как заявил Килгор, секретный документ показал, что нацистское правительство должно было передать крупные суммы промышленникам для того, чтобы помочь им создать после войны надежные фонды в других странах. Крупным фирмам предлагается организовать небольшие исследовательские отделения, не связанные с их предприятиями. Далее в документе говорится: «Эти бюро получат планы и чертежи новых видов оружия, а также документы, необходимые им для продолжения их исследований, причем нельзя допускать, чтобы они попали в руки врага».

Прибытие Трумэна в Сан-Франциско

САН - ФРАНЦИСКО, 25 июня. (Спец. корр. ТАСС). 25 июня президент Трумэн прибыл на самолете в Сан-Франциско.

На аэродроме его встречали руководители 50 делегаций на конференции Об'единенных Наций и представители высших американских военных и гражданских властей. Президента приветствовали Стеттиниус и мэр Сан-Франциско. Затем Стеттиниус представил Трумэну руководителей делегаций.

Обмениваясь приветствиями с руководителями различных делегаций, Трумэн выразил свое удовлетворение успешной работой конференции в Сан-Франциско.

Новое сообщение о Гитлере

ЛОНДОН, 24 июня. (ТАСС). Агентство Рейтер передает сообщение парижской газеты «Пари пресс» о том, что 29 апреля Гитлер выехал на подводной лодке из Ла-Паллис, базы подводных лодок на западном побережье Франции, которая в то время еще находилась в руках немцев. Гитлер прибыл в Ла-Паллис на самолете и через несколько часов выехал инкогнито на подводной лодке, нагруженной громадным количеством продовольствия и горючего.

Отв. редактор К. ПОЗДНЯКОВА.

ИЗВЕЩЕНИЕ

28 июня в 5 часов вечера, в помещении первой консультации (ул. Ленина, 30) состоится совместное заседание Рязанского научного медицинского общества с выездной сессией Центрального научно - исследовательского института психиатрии Наркомздрава РСФСР и кафедры психиатрии ЦИУ.

Повестка дня:

1. Доклад директора ЦНИИП доцента Посвянского П. Б.: «Достижения советской психиатрии в свете опыта Отечественной войны».
2. Доклад главного врача Рязанской психиатрической больницы доктора Соколова А. А.: «Работа Рязанской психиатрической больницы в годы Отечественной войны».
3. Доклад доцента Молехова Д. Е.: «Вопросы трудовой экспертизы и трудоустройства инвалидов Отечественной войны с тяжелыми травмами головного мозга».

Директор МТС

На рассвете мы с директором выехали в колхозы. Он сам вел автомашину. На плотине полуторатонка застряла. Встревоженный неожиданным шумом мотора, гусь зашипел и торопливо поплыл на середину пруда. В ранний час июньского утра он казался розовым от восходящего солнца. В воде красиво отражались ветлы и раскинувшиеся по косогору избы с соломенными шапками крыш. Человек в полувоенном костюме, сидевший за рулем, выключил мотор и вышел из кабины. Он был небольшого роста, ладно сложенный. Глядя на его склонившуюся над мотором приземистую, широкую в плечах фигуру, нельзя не поверить рассказам, что он когда-то очень увлекался спортом. Но его жизнь сложилась иначе, о спорте пришлось забыть.

Он москвич; это—в далеком прошлом, а теперь коренной колхозный житель, и ему близки эти деревенские пейзажи, полевые просторы. В деревню он пришел по путевке Московского комитета партии. Вначале работал заведующим партийным кабинетом, а затем инструктором райкома партии. Общительный с людьми, хороший организатор, энергичный и вдумчивый, он всегда обращал на себя внимание в райкоме; ему часто приходилось бывать в селах и выполнять различные поручения райкома в колхозах. Он не раз говорил секретарю райкома, чтобы его направили на постоянную работу в деревню. Но каждый раз получал отказ. А когда в МТС сложилась тяжелая обстановка, она осталась без руководителя, ему сказали:

— Поезжай, временно будешь директором.

И «временный» директор Федор Михайлович Цуканов стал постоянным, около восьми лет бессменно руководит машинно - тракторной станцией. Много воды утекло за это время, многое изменилось. Федор Михайлович тоже стал другим — страстным любителем и знатоком машин.

Усевшись в кабину и включив скорость, он заметил:

— Пришлось изучить автомашину. Ведь в любое время дня и ночи надо выезжать в бригады, а разве можно в таких случаях быть зависимым от шофера? Техническая грамотность нам нужна больше, чем трактористам.

Автомашина, набирая скорость, вырулила на полевую дорогу. По обочинам буйно зеленели овсы, пшеница, колосистая рожь. Временами машина скрывалась во ржи, и только облако пыли стояло над дорогой. Мы ехали полями Верейкинского, Петровского, Токаревского колхозов. Всюду радовали глаз быстро идущие в рост посевы.

Указывая на хлеба, директор не без гордости говорил:

— Трактора пахали.

Забота Федора Михайловича об урожае понятна. Коллектив машинно-тракторной станции в содружестве с колхозниками нынче добивается среднего сбора зерна с гектара по 11 центнеров. Обязательство серьезное, оно взято еще в зимние дни. Его выполнению подчинена работа всех трактористов. На улице мела поземка, а в мастерской уже готовили тракторы. В разгар ремонта получилась заминка: к 12 тракторам не было остродефицитных подшипников. Директор об'ездил всю округу и нигде их не нашел. В его кабинете собрались специалисты станции. Цуканов информировал об угрозе провала ремонта:

— Все дело в нашей инициативе, выход может быть найден только на месте, в мастерской.

Тогда Федор Михайлович пристально посмотрел на молодого механика, своего воспитанника Ивана Михайловича Скворцова. Они молча встретились глазами и поняли друг друга: медлить нельзя, судьба тракторов в их руках. На душе директора было неспокойно, хотя Скворцов его ни разу не подводил. Этот способный, с малолетства имеющий дело с машинами, растущий механик находил выход из самых замысловатых положений.

На этот раз Иван Михайлович поднял справочники. Заинтересовался технологией материалов подшипника. Вычитал, что лучше всего подходит для реставрации подшипников сталь вагонных рессор. Вместе с кузнецом Черниковым он два дня не выходил из мастерской, осваивая процесс сварки. Вначале не ладилось. Добавили немного железа. Секрет разгадали. Терпение и упорство победили. Подшипники изготовили. Все 30 машин государственная комиссия признала отлично отремонтированными.

Это стоило больших усилий всего коллектива. Реставрировано старых и изготовлено новых частей на 15 тысяч рублей — в 15 раз больше предусмотренного планом. Все это сделано руками токарей, слесарей и бригадиров. Много запасных частей завезено директором с утильбазы. В мастерской реставрируются и изготавливаются самые сложные детали. В бригадах имеются необходимые запасные детали и инструмент для проведения ремонта в полевых условиях.

Инициатива, умение зажечь, поднять весь коллектив на самоотверженную работу, пожалуй, наиболее характерная черта тов. Цуканова. Его знают, как рачительного, деятельного хозяйственника, как умелого организатора, как требовательного руководителя и чуткого, отзывчивого товарища. Уверенно направлял он работу коллектива в трудные военные годы. В дни тяжелых испытаний его твердая воля спаяла тружеников станции в единую дружную семью. Федор Михайлович не терпит недисциплинированности, расхлябанности, нечеткости в работе. Но никто лучше его не умеет подбодрить трактористов, найти задушевные слова похвалы, поощрить за честный, добросовестный труд.

В МТС воспитываются хорошие кадры. Здесь они проходят большую жизненную школу, находят применение своим способностям.

Неумолчный гул тракторов, работающих ровно, без простоев—лучшая оценка усилий коллектива станции, понимающего большое значение МТС, как государственного предприятия в колхозной деревне, организующую роль МТС в борьбе за урожай.

Чувство ответственности за работу тракторного парка, воспитанное директором в каждом работнике станции, предопределило эти успехи. Кладовщик Самолин, казалось бы, на первый взгляд, второстепенное лицо. Но своевременная информация кладовщика нередко помогает директору знать техническое состояние машин в бригадах. Какие части, для каких бригад и к каким машинам берут бригадиры — этот вопрос отнюдь немалозначащий. Директор знает ему цену. В восьмую бригаду, например, из кладовой брали много соединительных болтов к тракторам № 22 и № 24. Кладовщик во-время доложил об этом директору. В бригаду направили механика. Обнаружили перекос муфты сцепления. Его устранили. В бригаде Клочкова пришлось специальным прибором проверить правильную посадку мотора и коробки скоростей. В 10 бригаде у трактора № 29 кладовщик помог обнаружить выработку оси.

Хозяйская рука Федора Михайловича видна во всем. Когда он пришел в МТС, на усадьбе стоял только один сарай. В первый год весь коллектив строил мастерскую. Провели субботники. А теперь ни в чем нужды нет. Есть различные станки, электросварочные аппараты, две динамомашины. Даже мельницу и крупорушку позаботился сделать директор. А нынешней весной на усадьбе вырыли глубокий колодец.

У директора много хлопот о благоустройстве. Намечено доделать большой сарай для машин, построить баню, отремонтировать квартиры, починить крыши, огородить и озеленить усадьбу, переоборудовать помещение под клуб. Уже заготовлен лесоматериал, найдена известь.

Совет МТС, председатели колхозов поддерживают Цуканова. Вместе с ним они думают о машинно-тракторной станции, которая помогает колхозам в соревновании за высокий урожай.

С. УРАЛОВ.

Пионерская МТС,
Больше-Коровинский район.

АДРЕС РЕДАКЦИИ: Рязань, ул. Радищева, дом № 24, ТЕЛЕФОНЫ: ответ. редактора — 89, зам. отв. редактора — 9—19, отв. секретаря — 34, отделов: партийной жизни и пропаганды марксизма - ленинизма, рабселькоров и писем, промышленного — 4—51, сельскохозяйственного — 4—64, бухгалтерии и отдела объявлений — 6—05, выпускающего — 1—68.

ПБ02976 Заказ № 2574. Тираж 36180. Рязанская типография.

Пролетарии всех стран, соединяйтесь!

СТАЛИНСКОЕ ЗНАМЯ

Орган Рязанского Обкома и Горкома ВКП(б), Областного и городского Советов депутатов трудящихся

1945 год
ИЮНЬ
29
ПЯТНИЦА
№ 126 (8087)

Цена 20 коп.

Творец победы советского народа

С величайшим воодушевлением встретил советский народ исторические Указы Президиума Верховного Совета СССР о присвоении товарищу Сталину звания Героя Советского Союза и о награждении его вторым орденом «Победа». Вчера Верховному Главнокомандующему всеми вооруженными силами СССР товарищу Сталину присвоено высшее воинское звание нашей страны — Генералиссимус Советского Союза — за особо выдающиеся заслуги перед Родиной в деле руководства всеми вооруженными силами государства во время войны.

Дни славы и торжества победы переживает наша страна. Победа, одержанная советским народом в войне против гитлеровской Германии, по своему значению не имеет себе равных в мировой истории.

Теперь уже все признают, что только благодаря Октябрьской Социалистической революции, благодаря величайшим социалистическим преобразованиям Россия в этой войне смогла выступить в качестве главной, решающей силы, которая разбила и уничтожила военную машину Германии. Благодарное человечество преклоняется перед героизмом и мужеством советского народа, принесшего на алтарь Победы неисчислимые жертвы, совершившего в борьбе против злейшего врага свободолюбивых народов беспримерные подвиги.

Одно имя с благоговением произносят сейчас на всех языках мира, имя человека, руководившего этой изумительной, полной героизма борьбой миллионов советских людей. Это имя вождя, направлявшего тот могучий созидательный труд, который в течение трех сталинских пятилеток полностью преобразил и сделал непобедимой нашу страну, имя вождя, соединившего в себе мудрость и смелость, точный научный расчет и беззаветное мужество, воплотившего в себе черты народа — героя, народа-освободителя.

Это имя — Сталин.

Еще задолго до современной войны, до нападения немецких империалистов на СССР товарищ Сталин предвидел ход событий. Он готовил наш народ к защите Советского отечества, растил и пестовал Красную Армию, руководил созданием нашей могучей индустрии, давшей во время войны все, что необходимо для разгрома врага, направил крестьянство на путь колхозов, спасших армию и страну от голода, от недостатка сырья. Задолго до войны воспитывал Сталин советских людей в духе беззаветного служения Родине, в духе нерушимой дружбы народов нашей страны, воспитывал в них героизм и бесстрашие, стойкость и мужество.

Четыре года назад, в самые трудные для нашей Родины дни, когда озверелые полчища немецких захватчиков, вооруженные огромным количеством военной техники, вероломно и подло ворвались на советскую землю, смертельная опасность нависла над нашей Родиной, над всеми свободолюбивыми народами.

И в эти грозные, суровые дни раздался спокойный, уверенный голос героического вождя нашего героического народа. Товарищ Сталин с гениальной прозорливостью указал, что наглый и подлый враг, напавший на нашу священную землю, будет разбит. Он указал всему народу путь к победе, вдохнул величайшую уверенность в торжество нашего правого дела. Он призвал каждого советского человека напрячь все усилия во имя победы, поднял на борьбу с врагом гигантские силы нашего социалистического государства. В самые трудные дни войны вождь и учитель народа, гениальный стратег принял на свои плечи всю тяжесть военного руководства.

Прозорливо, мудро определил товарищ Сталин программу борьбы советского народа против сильного и коварного врага. Гениально раскрыл он законы современной войны, научно доказал возможность нашей победы. Товарищ Сталин указал, что не случайные, временные, а постоянно действующие, решающие факторы должны были определить исход небывалых битв в нашу пользу.

Глубочайшая вера в народ, в его гигантские творческие силы в условиях советского строя лежала в основе гениального плана, гениальной стратегии великого Сталина. «Наши силы неисчислимы. Зазнавшийся враг должен будет скоро убедиться в этом», — сказал товарищ Сталин в своей исторической речи 3 июля 1941 года.

Дух Красной Армии, дух народа — один из решающих факторов современной войны — поднят был товарищем Сталиным на огромную, небывалую высоту. Раскрыв характер войны, поставив перед советскими воинами возвышенные, благородные цели в этой справедливейшей войне за нашу свободу и независимость, за великие завоевания Октябрьской Социалистической революции, товарищ Сталин вдохновил народ на небывалые подвиги. Советские люди знали, за что они борются. Их звали на прекрасные подвиги славные деяния наших великих предков, их вдохновлял образ великого Ленина.

На массовые героические подвиги звал советских людей вдохновляющий пример товарища Сталина. С первых же дней войны товарищ Сталин взял на себя безмерную тяжесть решений, от которых зависела судьба Отечества, судьба миллионов людей, судьба грядущих поколений.

В битве под Москвой, в самые тяжелые дни защиты нашей Родины, великая мудрость советского полководца сочеталась с его героизмом, с необычайной, дерзновенной смелостью. Смелостью и дерзанием, основанными на глубоком научном анализе обстановки, отличался сталинский стратегический план разгрома германских армий у ворот столицы нашей Отчизны — Москвы. Здесь, в Москве, был в те дни Сталин, окруженный могучей когортой своих славных соратников. Здесь, под Москвой, выдержали тогда свое первое испытание прославленные полководцы сталинской школы.

Весь мир следил в те дни за исторической битвой, огонь которой бушевал у стен Москвы, в центре России, у самого сердца страны. Враг готовился торжествовать победу. Он мечтал пронести свои знамена по Красной площади в Москве. Но судьба этих разбойничьих знамен решилась иначе — они повергнуты в прах у подножья мавзолея великого Ленина в день исторического Парада Победы Красной Армии.

Героизм советских людей, героизм Красной Армии, героизм полководца нашего стоял на пути захватчиков. Под Москвой дана была врагу первая великая битва, в которой потерпел он первое крупнейшее поражение в современной войне.

Стратегический гений товарища Сталина, мужество полководца, принявшего смелое, дерзновенное, героическое решение — отстоять Москву, разбить тогда еще сильные и грозные, опьяненные своими успехами армии гитлеровцев, — вот что опрокинуло замыслы немцев, вот что явилось началом длинной цепи их позорнейших поражений.

С именем Сталина на устах боролись, переносили лишения, преодолевали, казалось, непреодолимые трудности советские люди на фронте и в тылу. Товарищ Сталин, Председатель Государственного Комитета обороны непосредственно руководил всей самоотверженной борьбой народа. Только в советской стране, прошедшей под водительством партии Ленина — Сталина величайший путь созидательной работы братских народов, могли быть совершены такие чудеса трудового героизма.

Количество и качество дивизий, вооружение армии — факторы, решающие ход и исход войны, — вот чему были посвящены дни и ночи беспримерного организаторского труда товарища Сталина и его ближайших соратников. В глубине страны уверенно, с огромной настойчивостью создавались, выковывались многочисленные дивизии сталинских воинов.

Одновременно ковалось для них самое совершенное и могучее вооружение. Конструкторы и академики, инженеры и техники, создавали для Красной Армии самолеты, танки, орудия, автоматы, гвардейские минометы. Их творчеством непосредственно, повседневно руководил товарищ Сталин, с именем которого неразрывно связан великий расцвет нашей научно-технической мысли в годы войны. И миллионы рабочих трудились, не покладая рук, вдохновленные заданиями великого Сталина.

Росла и крепла год от года богатырская сила героической Красной Армии. Великий полководец товарищ Сталин воспитал плеяду замечательных генералов и маршалов, талантливых исполнителей сталинских стратегических замыслов, заданий Верховного Главнокомандования. Организаторские способности начальствующего состава армии — один из решающих факторов на войне. И летопись Великой Отечественной войны говорит об изумительном росте кадров генералов и офицеров нашей армии, проходившей в огне битв сталинскую школу военной науки.

Товарищ Сталин твердо и неуклонно вел нашу страну к победе, учитывая все многообразные факторы, от которых зависит сила сражающихся. Крепли и развивались международные связи советской державы со всеми демократическими странами. Сталинская внешняя политика обеспечила неуклонное укрепление антигитлеровской коалиции, последовательную изоляцию фашистской Германии.

С первых же дней войны устами товарища Сталина провозгласила наша страна свои благородные цели в войне. «Отныне над Европой будет развеваться великое знамя свободы народов и мира между народами». Так сказал товарищ Сталин в великий, радостный день Победы, подводя итог нашей исполинской борьбы. Величавы и благородны эти слова. Советский Союз стал под водительством Сталина самым могучим оплотом мира и безопасности, оплотом свободы народов, демократии и прогресса.

Победоносная сталинская стратегия — величайшее создание военного гения. Она основана на знании научных законов развития общества, на марксистско-ленинской теории. Она основана на изучении всех лучших достижений военной мысли прошлого, в первую очередь выдающихся образцов русского военного искусства. Она охватывает всю совокупность явлений, происходящих на огромных фронтах, в глубоком тылу, за рубежами страны, в лагере врага. Она основана на учете всех сил и талантов народа, его возможностей в условиях социалистического строя.

Товарищ Сталин является создателем современной военной науки. С гениальной проницательностью он дал глубокую и правильную оценку всех отраслей новейшей военной техники и построил тактику Красной Армии на основе четкого и гибкого взаимодействия всех родов войск. В полководческом искусстве товарища Сталина дано творческое разрешение вопросов ведения операций на укрепленных фронтах, сочетание прорыва с маневром подвижных сил на оперативном пространстве. В ходе Великой Отечественной войны осуществлены замечательные по оригинальности замысла и грандиозности масштабов операции на окружение и уничтожение вражеских армий.

Легендарные военные подвиги героической Красной Армии превзошли самые выдающиеся примеры военной славы прошлого. С берегов Волги, круша вражескую силу огнем и железом, дошли советские воины до подножий Альп. И с вершин, покрытых вечным снегом, глядел на чудо-богатырей, превзошедших в доблести отцов и дедов, увенчанный славой генералиссимус российского воинства — А. В. Суворов.

Таких сражений не знали военные анналы. Грандиозные битвы кипели с невиданным ожесточением на огромном пространстве от северных льдов до лазурных южных морей. Советские Маршалы предводительствовали фронтами и армиями, совершая походы, каждый из которых превосходит кампании прошлых веков. И маршалов вел к победам великий вождь советского народа, гениальный полководец И. В. Сталин. Отечество украсило почетнейшими лаврами первого и доблестнейшего воина своего и присвоило ему высшее воинское звание — Генералиссимуса Советского Союза. Этим актом народ увенчал особо выдающиеся заслуги перед Родиной в деле руководства всеми вооруженными силами государства во время войны того, кто привел нас к победе.

Счастьем советского народа является то, что в дни тяжелых военных испытаний во главе всех вооруженных сил СССР, во главе советского государства встал величайший мыслитель, организатор, стратег, воплотивший в себе героизм советского народа. С огромным удовлетворением встретил наш народ присвоение товарищу Сталину звания Героя Советского Союза, награждение его вторым орденом «Победа». Это — выражение воли народа. Слава вождю и учителю народов, создателю нашего могучего государства, гениальному стратегу страны социализма — Генералиссимусу Советского Союза И. В. Сталину!

Долгих лет жизни, здоровья и сил желает советский народ товарищу Сталину! С ним, под его гениальным водительством, прошли мы сквозь грозы и бури небывалой войны. С ним, под его мудрым водительством, добьется советский народ новых успехов, дальнейшего укрепления военной и экономической мощи советского государства, дальнейшего расцвета нашей Родины!

(Передовая «Правды» за 28 июня).

Беседа И. В Сталина с г-ном Зд. Фирлингером

28 июня Председатель Совета Народных Комиссаров СССР И. В. Сталин имел беседу с Премьер-Министром Чехословацкой Республики г-ном Зд. Фирлингером.

На беседе присутствовали Народный Комиссар Иностранных Дел СССР В. М. Молотов, заместитель Министра Иностранных Дел Чехословакии г-н В. Клементис и Посол СССР в Чехословакии В. А. Зорин.

Указ Президиума Верховного Совета СССР

О присвоении Верховному Главнокомандующему всеми вооруженными силами СССР СТАЛИНУ Иосифу Виссарионовичу высшего воинского звания—Генералиссимус Советского Союза

Верховному Главнокомандующему всеми вооруженными силами СССР СТАЛИНУ Иосифу Виссарионовичу присвоить высшее воинское звание — ГЕНЕРАЛИССИМУС СОВЕТСКОГО СОЮЗА.

Председатель Президиума Верховного Совета СССР М. КАЛИНИН.
Секретарь Президиума Верховного Совета СССР А. ГОРКИН.

Москва, Кремль. 27 июня 1945 года.

НАРОД СЛАВИТ ВЕЛИКОГО СТАЛИНА

СЛОВО КОЛХОЗНИКОВ

Рязанская деревня восторженно приветствует великого Сталина. В селах и деревнях области проходят многолюдные митинги, на которых колхозники, трактористы, комбайнеры взволнованно выражают свою радость в связи с присвоением товарищу Сталину звания Героя Советского Союза и высшего воинского звания Генералиссимуса Советского Союза.

— Исторические Указы Президиума Верховного Совета СССР, — сказал на митинге в артели «День урожая», Рыбновского района, 60-летний колхозник Кулешов, — это голос народа. Чудо-богатыри Красной Армии превзошли суворовских орлов. Слава полководцу Сталину, даровавшему победу советской стране. Мы гордимся своим Генералиссимусом.

В своем решении члены артели записали: «Желаем, дорогой Иосиф Виссарионович, наш любимый отец и друг, Вам долгих лет здоровья на благо советской отчизны».

Члены артели приняли на себя ряд практических обязательств. Решено в две недели убрать сено, закончить до 5 июля силосование кормов, до начала стогования сена очистить все поля от сорняков, до 1 июля полностью рассчитаться по подписке на заем.

Митинги, проходящие в колхозах, показывают беспредельную любовь народа к мудрому Сталину, огромный патриотизм советского крестьянства.

С. НИКОЛАЕВ.

Слава великому полководцу

По всем цехам Рязанского деревообделочного завода прошли митинги, посвященные историческим Указам Президиума Верховного Совета СССР.

В цехе № 2 митинг открыл агитатор т. Прядко.

— Сегодня мы разделяем со всей страной огромную радость, — сказал он. — Высокие награды товарища Сталина есть выражение глубокой признательности Родины его величайших заслуг перед всем народом.

Ярким и взволнованным было выступление начальника цеха тов. Берман. Он говорил о великом полководческом гении товарища Сталина.

Тов. Берман напомнил рабочим историческое выступление товарища Сталина на приеме участников парада победы, его тост за людей простых, обычных, скромных. Горячая, обоюдная любовь связывает вождя и народ. В этом наша сила.

Стахановец тов. Борисов, член комсомольско-молодежной бригады т. Дрынкина также говорили о чувстве огромной любви и преданности товарищу Сталину. Они призвали рабочих, инженеров и служащих к новым производственным победам.

Рабочие цеха № 5 решили выполнить и перевыполнить план по основной продукции и по ширпотребу.

Пусть долгие годы живет товарищ Сталин

С горячим одобрением встретил коллектив станции Рязань-1 Указ Президиума Верховного Совета СССР о награждении товарища Сталина вторым орденом «Победа», присвоении ему звания Героя Советского Союза и высшего воинского звания Генералиссимуса Советского Союза.

Маневровый диспетчер тов. Шемарин в своем выступлении на митинге сказал:

— Под руководством тов. Сталина мы пришли к тому светлому празднику на нашей улице, который был в самые тяжелые дни предсказан нашим вождем. От всего сердца поздравляем великого Сталина с заслуженными высокими наградами и желаем ему долгих лет жизни на благо нашей Родины.

— Выражая свою благодарность любимому вождю, — сказал дежурный по станции т. Фионов, — мы обещаем работать еще лучше и ко дню железнодорожника притти с хорошими показателями в работе.

Будем трудиться во имя Родины

С небывалым под'емом прошел митинг на Рязанской швейной фабрике № 1.

Выступления стахановки т. Шевлягиной, директора фабрики т. Павлова, начальника цеха т. Никитиной, бригадира комсомольско-молодежной бригады тов. Мирохиной были полны чувства радости и любви к тому, кто привел советский народ к победе, и кому присвоены ныне звание Героя Советского Союза и высшее воинское звание Генералиссимуса Советского Союза.

— В честь этого торжественного дня, — сказала т. Шевлягина, — во славу нашего великого товарища Сталина я беру на себя обязательство ежедневно выполнять задание на 400 процентов.

Спасибо товарищу Сталину!

С напряженным вниманием слушали рабочие и служащие Пронского сепаратного завода Указы Президиума Верховного Совета СССР о присвоении товарищу Сталину званий Героя Советского Союза, Генералиссимуса Советского Союза и награждении его вторым орденом «Победа». После того, как секретарь партийной организации т. Позднякова огласила Указы, слово взяла молодой слесарь комсомолка Катя Немкина.

— Мне хочется сказать одно: большое спасибо товарищу Сталину, спасибо за все, что он сделал для народа.

В дни войны я пришла на завод ученицей и все силы отдавала тому, чтобы быстрее овладеть специальностью. Обещаю вождю работать и впредь так, как он нас учит.

Токарь тов. Комарова заявила: — Наш завод завоевал переходящее Красное Знамя Наркомата зерновых и животноводческих совхозов. Сегодня мы еще раз даем слово крепко держать это знамя в руках. Наш труд будет лучшим ответом дорогому вождю товарищу Сталину, лучшим выражением нашей любви к нему.

Советские артиллеристы поздравляют великого Сталина

С чувством особой радости и счастья весь личный состав главной ударной силы Красной Армии доблестной сталинской артиллерии встретил Указы Президиума Верховного Совета Союза ССР о присвоении гениальнейшему полководцу нашего времени, Верховному Главнокомандующему Иосифу Виссарионовичу Сталину высшего воинского звания Генералиссимус Советского Союза, звания Героя Советского Союза и награждении его вторым орденом «Победа».

Этими историческими актами отмечены исключительные заслуги товарища Сталина в организации всех вооруженных сил Советского Союза и особо выдающиеся заслуги перед Родиной в деле руководства всеми вооруженными силами советского государства во время Великой Отечественной войны.

Артиллерия Красной Армии стала «богом войны» и «главной ударной силой Красной Армии» благодаря мудрому предвидению товарища Сталина, благодаря постоянной заботе, помощи и повседневному руководству товарища Сталина развитием артиллерии в мирное и военное время.

Генералы и офицеры, старшины, сержанты и красноармейцы — артиллеристы и минометчики, находясь на фронтах Отечественной войны и в тылу, всегда чувствовали особое внимание и заботу товарища Сталина о мощнейшем роде войск Красной Армии — славной артиллерии!

От имени всего личного состава артиллерии Красной Армии, с чувством глубокого волнения горячо поздравляю товарища Сталина и прошу принять нашу артиллерийскую благодарность за руководство, помощь и отеческую заботу о нас.

Главный Маршал артиллерии
Н. ВОРОНОВ.

СОЛНЦЕ ПОБЕДЫ СИЯЕТ НАД НАМИ

Ликованием встретили рабочие Рязанского кожевенного завода весть о награждении товарища Сталина вторым орденом «Победа» и присвоении ему звания Героя Советского Союза.

Ранним утром, перед началом работы, здесь состоялся многолюдный митинг. Восторженно встретили собравшиеся еще одну радостную весть — товарищу Сталину присвоено высшее воинское звание Генералиссимуса Советского Союза.

Долгими овациями рабочие выражают гордость за любимого вождя и безмерную преданность ему.

Прошла тяжелая военная гроза. Солнце победы сияет над нами. Но и в самые черные дни мы были уверены в победе, потому что вместе с нами был Сталин.

Теперь наступило время напряженного труда по восстановлению народного хозяйства.

— Приложим все усилия к тому, чтобы успешно выполнить производственный план, — говорит бригадир комсомольско-молодежной бригады тов. Морозова. Я призываю молодежь и всех рабочих к еще более самоотверженной работе.

Призыв молодого бригадира поддержали стахановец тов. Жилкин и мастер тов. Парфенов.

Обед у Председателя Совета Народных Комиссаров СССР И. В. Сталина в честь Премьер-Министра Чехословацкой Республики г-на Зд. Фирлингера и членов Чехословацкого Правительства

27 июня Председатель Совета Народных Комиссаров СССР И. В. Сталин дал в Кремле обед в честь Премьер-министра Чехословацкой Республики г-на Зд. Фирлингера и членов Чехословацкого Правительства.

На обеде присутствовали Премьер-Министр Чехословацкой Республики г-н Зд. Фирлингер, Вице-Премьер Министр г-н Урсини, Министр Национальной Обороны генерал Л. Свобода, Министр внешней торговли г-н Г. Ринка, Министр народного просвещения проф. Зд. Неедлы, Министр здравоохранения г-н А. Прохазка. Заместитель Министра иностранных дел г-н В. Клементис, дивизионный генерал Лишка, бригадные генералы Рессль, и Пика, г-н Я. Гнизло, и др., а также Министр иностранных дел Польского Временного Правительства г-н Ржимовский, Маршал Роля-Жимерский, Польский Посол в СССР г-н З. Модзелевский и др.

С советской стороны присутствовали В. М. Молотов, К. Е. Ворошилов, Л. М. Каганович, А. И. Микоян, А. А. Андреев, А. А. Жданов, Л. П. Берия, Н. С. Хрущев, Г. М. Маленков, И. М. Шверник, Н. А. Вознесенский, Н. А. Булганин, А. И. Косыгин, В. Н. Меркулов, А. Я. Вышинский, генерал армии А. И. Антонов, Посол СССР в Чехословакии В. А. Зорин, генерал армии А. В. Хрулев, генерал армии А. И. Еременко, Маршал бронетанковых войск П. С. Рыбалко, В. В. Кузнецов, Г. М. Попов, генерал-полковник Л. З. Мехлис, генерал-майор И. М. Молотков и ответственные сотрудники Наркоминдела СССР и Наркомата Обороны.

Обед прошел в теплой дружественной обстановке.

Указ Президиума Верховного Совета СССР

О награждении Димитрова Г. М. орденом Ленина

За выдающиеся заслуги в борьбе против фашизма наградить Димитрова Георгия Михайловича орденом Ленина.

Председатель Президиума Верховного Совета СССР М. КАЛИНИН.
Секретарь Президиума Верховного Совета СССР А. ГОРКИН.

Москва, Кремль.
26 июня 1945 года.

К сведению депутатов Рязанского областного Совета депутатов трудящихся

Созыв XIII очередной сессии Рязанского областного Совета депутатов трудящихся переносится на 7 июля 1945 года с повесткой дня:

1. Утверждение отчета об исполнении бюджета за 1944 год и утверждение бюджета области на 1945 год.

2. Организационные вопросы.

Исполком Облсовета депутатов трудящихся.

Всесоюзное социалистическое соревнование за высокий урожай

Очистить посевы от сорняков

Полынь забивает посевы

РАНЕНБУРГ. (По телефону от нашего корр.). Тучные хлеба растут на полях передовых колхозов. Бескрайным весенним морем волнуется на ветру колосистая рожь, озимая пшеница. Дружно растут ранние яровые — пшеница, овес. Покрыла пашню оранжевая гречиха. Хороший урожай сулит в текущем году колхозная земля.

Высокий урожай завоевывается не только хорошим севом, но и хозяйским уходом за посевами. Вот почему в колхозах имени Розы Люксембург, «Заря коммуны», как только появились первые сорняки, все колхозники вышли на прополку полей. За несколько дней здесь очищены от сорняков озимые-ранние яровые, промотыжены посевы подсолнуха, закончена шаровка кок-сагыза.

Иная картина на полях сельхозартели «Новый свет». Полынь и осот забивают посевы яровой пшеницы и овса. Председатель тов. Сергута равнодушно заявляет:

— Вот сев только закончили, теперь начнем прополку..

Не случайно, что этот колхоз при одинаковых условиях, скажем, с сельхозартелью имени Розы Люксембург, снимает каждый год урожай в два—три раза меньше.

Не начиналась прополка в колхозе имени Чапаева.

— Сорняки не подросли, — говорит председатель тов. Лапшина.

Ждут «подрастания» сорняков и в сельхозартелях «Победа социализма», имени ОГПУ.

Много полыни на полях колхоза имени Хутюнского. И все-таки это мало беспокоит председателя артели тов. Сусунова. Он не организовал труд колхозников на прополке. Женщины работают скопом. Многие колхозницы не привлечены к работе. Не видно на полях домохозяек и школьников.

В села посланы уполномоченные райкома партии и райисполкома и работники райземотдела. Но их организующей роли не чувствуется. В звеньях и бригадах не слышно живого слова агитаторов.

Нынешнее лето отличается большими осадками. На полях буйно растут сорняки. Поэтому прополка является сейчас одним из решающих условий в борьбе за высокий урожай. А этого как раз и не учитывают во многих раненбургских колхозах.



Лучший пахарь колхоза «Большевик» (Сараевский район) А. П. Волков. В дни весеннего сева он вспахал на паре лошадей около 60 гектаров. На посеве паров выполняет дневную норму на 150 процентов.

Выполнили годовой план тракторных работ

Мурашкинская МТС (директор т. Саломатин, ст. механик т. Щербаков) выполнила годовой план тракторных работ на 103,5 процента.

Выполнила годовое задание и Мервинская МТС (директор т. Зуйков, ст. механик т. Хлопов).

ОБРАЗЦОВЫЙ УХОД ЗА ПОСЕВАМИ СВЕКЛЫ

Молодые свекловичницы совхоза Новоселки, Рязанского района, Аня Свитова, Прасковья Епифанцева, Маруся Филатова и Маруся Балашина взяли обязательство получить в этом году не менее 1000 центнеров свеклы с одного гектара. За своим участком они образцово ухаживают. Всходы замечательные. Сейчас девушки рыхлят посевы.

С. ЗАГОРСКИЙ.

НАЧАЛИ СЕНОКОС

Колхозники сельхозартели имени Калиновича первыми в Солотчинском районе начали сенокос. В первый день на луга вышли 120 косцов. Впереди шла бригада тов. Филина. Все косцы перевыполняют норму выработки. Особенно хорошо работают женщины Пелагея Першишкина и Пелагея Голубятникова. Дневное задание они выполняют на 122 процента.

Всего на сенокосе в колхозе занято 200 косцов и 8 сенокосилок. В лугах организовано общественное питание. В перерыв агитаторы проводят беседы, читки газет, выпускают боевые листки.

(Наш соб. корр.)

Обеспечим скот кормами

Члены сельхозартели «Верный путь», Ермишинского района, встретили сенокосную пору во всеоружии. Слесарь Степан Алимкин хорошо отремонтировал 20 косилок и 20 конных граблей. Колхозники обязались быстро провести сенокос и обеспечить скот кормами.

Х. КАИПОВ.

За высокую выработку на сенокосилках

Второй год будет работать на сенокосилке колхозник И. Зайцев в сельхозартели имени Воронилова, Солотчинского района.

Сенокосилка подготовлена. Тов. Зайцев обязуется на косьбе лугов перевыполнять установленные задания, чтобы скосить не менее 75 гектаров. Он хорошо подготовил лошадей.

Все работы идут одновременно

Точно по графику проходят все работы в нашем колхозе. Досрочно закончив весенний сев, мы немедленно начали вспашку паров и вывозку навоза на поля. Вместе паров закончен в начале июня. На поля вывезено 3 тысячи возов навоза.

Наряду с этим, мы организовали массовую прополку посевов. Все озимые и яровые один раз уже очищены от сорняков. Сейчас колхозники начали перешашку картофеля.

Все работы ведутся по звеньям. Участки закреплены за каждым звеном, а в звене — за отдельными колхозниками. Это позволяет видеть и учитывать работу каждого. Хорошо работают Зинаида Митина, Зоя Листарова и другие.

Полным ходом идет подготовка к уборочной кампании: готовим косилки, жатки, молотильные машины, грабли, косы.

Постараемся уборку провести так же быстро и хорошо, как и весенний сев.

С. ДОРОНИН,
председатель колхоза «Победа»
Сасовского района.

Не заботятся о парах

(По телефону от нашего собственного корреспондента).

Многие колхозы Лев-Толстовского района ежегодно собирают не более 5—7 центнеров озимых с гектара. Незанятая рожь и ныне. Впрочем, в райземотделе несколько этому не удивляются.

—Откуда и быть хорошему урожаю,— говорит главный агроном тов. Салоных,—если колхозы каждый год несвоевременно поднимают пары, мало вносят удобрений?

Руководители района не сделали и теперь соответствующих выводов из печальных уроков прошлых лет. Как и в прошлом году, тут еще раскачиваются, допускают межупарье, упускают лучшие сроки вспашки паров.

Колхоз имени Молотова к 1 июня закончил сев, пора же подняв около. 30 рабочих лошадей занято на подсевных работах. Полевоводческие бригады до сих пор не имеют заданий по взмету паров. В артели не выделены даже постоянные пахари. Председатель колхоза тов. Мерзлянина утешает себя одними и теми же словами:

— Успеем все сделать..

Такого же мнения председатели сельхозартелей «Заря» и имени Сталина тт. Трусов и Самохин.

Во многих колхозах района формально подошли к выполнению постановления бюро Обкома ВКП(б) и Облисполкома «О ходе под'ема паров в колхозах и совхозах области».

В сельхозартели имени Льва Толстого, например, допустили после весеннего сева 12-дневную передышку. Мало утешительного привнесли и последующие дни. В колхозе 18 рабочих лошадей, а паров вспахано лишь несколько гектаров.

— Тракторы помогут, — говорит председатель колхоза т. Тюрин.

Медленно пашут пары и колхозы «Искра», имени Ворошилова, «Сила». Или вот колхоз имени Димитрова. Он 25 мая завершил сев. К вспашке же паров приступил 11 июня. Работы проходят неорганизованно. Половина лошадей попрежнему занята на второстепенных работах.

Пренебрежительно относятся в районе к вывозке навоза на поля. Сельхозартели «14 Октябрь», «Путь Ильича» и многие другие не начинали удобрять пары. Большое количество навоза лежит в конюшнях и на скотных дворах колхоза «Веселый труд», а на поля его не вывозят.

— Руки не доходят,—говорит председатель колхоза тов. Бобрик.

Положение с подготовкой почвы в колхозах Лев-Толстовского района внушает серьезное опасение за судьбу урожая будущего года. Почему же не встревожены этим руководители районных организаций?

А. ВОЛОДЬКИН.

В Сапожке ждут, когда подрастут травы

(От нашего специального корреспондента).

Колхозы Сапожковского района ежегодно испытывают большие трудности с кормами. Поэтому скот всегда выходит на пастбище истощенным, лошади не выдерживают полную нагрузку на полевых работах.

Преобладающее место в кормовом балансе колхозов занимают грубые корма, особенно солома. В 1944—45 годах солома составляла 71 процент к общему запасу всех кормов. Нередко случалось, что в колхозах недоставало и соломы. Дело доходило до того, что начинали разбирать крыши. Так было в колхозах «Власть труда», «Парижская коммуна». Удивительно, как при таком затруднительном положении с кормами руководители колхозов мало проявляют беспокойства об использовании имеющихся возможностей для создания прочной кормовой базы. А они у них имеются. Непонятно лишь одно обстоятельство, почему сапожковские колхозы за несколько десятков километров выезжают в соседние районы и косят там луга. В этом году намечена косить траву в Ерахтуре. Эта излишняя изобретательность нисколько не оправдывает себя. В районе хватает своих лугов, и если хорошо провести сенокосную кампанию, то можно полностью обеспечить скот кормами.

Прошлым летом некоторые председатели колхозов не сочли нужным произвести укос отавы. В результате такого бесхозяйственного отношения к заготовке кормов было потеряно около 150 тонн сена. Районные руководители допустительствовали нерадивым хозяевам. Нынче колхозы не учли прошлых уроков, плохо подготовились к уборке лугов, упускают лучшее время сенокошения.

Не во всех колхозах уборочный инвентарь приведен в полную готовность. В районе из 22 сенокосилок отремонтированы 12, 57 конных граблей находятся в неисправном состоянии. Недостает больше тысячи ручных граблей, хотя предстоит убрать более 2000 гектаров лугов и 600 гектаров клевера. Плохо организована работа по подготовке к силосованию кормов. Из 26 силосных ям половина не подготовлена. Силосованию сорняков во многих колхозах не уделяется внимания.

Колхоз имени Ворошилова имеет 93 гектара сенокосной площади. Спрашивается, почему председатель правления тов. Пахомов не готов к сенокосу? Думает ли он обеспечить на время зимовки скот кормами? Уборочный инвентарь не ремонтируется, разбросан по двору и это Пахомова не тревожит.

Такое же положение в колхозах «Красное знамя», «ОПНУ», «Красная нива», имени Кагановича, «Индустрия», «Утро коммуны».

Исполняющая обязанности зав. райзо главный агроном тов. Федулова объясняет неподготовленность колхозов к сенокосу тем, что «медленно растут травы». Она спокойно заявляет:

— Пока некуда торопиться.

Вряд ли кто из колхозников согласится с таким мнением тов. Федуловой. После обильных дождей трава подросла и ее давно пора косить.

Сапожковские колхозы имеют все возможности, чтобы со своих лугов достаточно заготовить сена для скота. Их надо только правильно использовать.

Еще 12 июня постановлением Обкома ВКП(б) и Облисполкома обязали районы ВКП(б), райисполкомы и пятидневный срок проверить готовность каждого колхоза и совхоза к проведению сенокоски и силосованию, обеспечить до начала сенокоски полную готовность конного и ручного сенокосильного инвентаря, силосорезок и силосных сооружений, составление рабочих планов сенокоса и силосования сорняков. С тех пор прошло много времени, но в Сапожке не выполнили этих указаний. Секретарь райкома партии тов. Гуров и председатель райисполкома тов. Кошкин пустили дело заготовки кормов на самотек.

А. ГОСТЕВ.

Заключительное заседание конференции Объединенных Наций в Сан-Франциско

Церемония подписания Устава Объединенных Наций

САН - ФРАНЦИСКО, 26 июня. (Спецкорр. ТАСС). Церемония подписания Устава Объединенных Наций, официально одобренного пленарным заседанием конференции, состоявшемся поздно вечером 25 июня, началась утром 26 июня.

Церемония происходила в зале Дома ветеранов. Позади большого круглого стола, за которым делегаты подписывали Устав, полукругом были размещены флаги Объединенных Наций. Множество газетных, кино- и фоторепортеров запечатлело этот исторический момент.

Делегаты подписывали две книги: одну, содержащую тексты Устава Объединенных Наций и Статута Международного Суда, и другую, содержащую документ, касающийся создания подготовительной комиссии. Оба документа напечатаны на пяти официальных языках — английском, французском, русском, китайском и испанском. В месте, отведенном для подписей под буквой «и», оставлено место для подписи Польши.

Первоначально Аргентина должна была первой подписать Устав в соответствии с порядком алфавита, но многие делегаты считали недопустимым, чтобы Аргентина, учитывая ее поведение в период войны, первая подписала документ Объединенных Наций, предусматривающий создание организации по поддержанию мира и безопасности. Поэтому было решено, что великие державы — постоянные члены Совета Безопасности — первыми подпишут документ. Было решено также, что Соединенные Штаты, как страна, оказавшая гостеприимство конференции, подпишут Устав последними.

Подписывая Устав, руководители делегаций выступили с краткими речами перед присутствующими в зале сотнями корреспондентов.

После китайских делегатов поставил свою подпись под Уставом тов. Громыко. Это было в 12 час. 13 мин. по тихоокеанскому времени. Кроме тов. Громыко, Устав подписали от имени Советского Союза члены делегации т.т. Голунский, Крылов, Лаврентьев, Новиков, Родионов и Царапкин. После делегатов СССР Устав подписали английские делегаты Галифакс и Кребори.

После подписания Устава делегацией Никарагуа церемония была прервана. В 15 часов 35 минут по тихоокеанскому времени в зале Оперы в торжественной обстановке открылось заключительное пленарное заседание конференции. Делегаты и публика—свыше 3 тысяч человек — заполнили все места в зале. На трибуне, украшенной флагами 50 наций, выстроился почетный караул. С речами выступили президент Трумэн, Громыко, Стеттиниус, Галифакс, Белфорт Бакстон Ку, Поль-Бонкур и др. Речи ораторов транслировались на весь мир.

После заключительного пленарного заседания Устав подписали делегации 12 стран, не успевшие сделать это во время утренней церемонии.

Заявление президента Трумэна об отставке Стеттиниуса

ЛОНДОН, 27 июня. (ТАСС). Нью-Йоркское радио через лондонский радиовещательный комитет сообщило, что президент Трумэн заявил, что государственный секретарь США Стеттиниус подал в отставку со своего поста. Трумэн заявил, что Стеттиниус будет американским представителем в Совете Безопасности, а также будет руководить делегацией США в Генеральной Ассамблее Международной Организации Безопасности. Президент Трумэн добавил, что он сообщит о преемнике Стеттиниуса в начале следующей недели.

Поездка Сун Цзы-веня в Москву

ЧУНЦИН, 27 июня. (ТАСС). Председатель исполнительного юаня (премьер-министр) Китая Сун Цзы-вень выехал сегодня в Москву.

Съезд французской коммунистической партии

ПАРИЖ, 27 июня. (ТАСС). Вчера открылся 10-й с'езд французской коммунистической партии. Присутствуют две тысячи делегатов от всех департаментов Франции, а также от Туниса, Алжира и Марокко.

С докладом выступил Морис Торез.

Аресты агентов гестапо в Париже

ПАРИЖ, 28 июня. (ТАСС). Французская полиция арестовала в Париже и его окрестностях несколько связанных между собой групп агентов гестапо, которые располагали радиопередатчиками для связи со своими сообщниками, обосновавшимися в Испании. Парижскую группу гестаповцев возглавлял некий Шмидт. Во время обысков у гестаповцев найдены гранаты и автоматическое оружие.

Устав Объединенных Наций

САН - ФРАНЦИСКО, 26 июня. (ТАСС). Устав Объединенных Наций, принятый конференцией в Сан - Франциско и подписанный на заключительном пленарном заседании конференции 26 июня 1945 г., состоит из 19 глав, которые разделяются на статьи, а последние — на параграфы.

Вступительная часть Устава гласит:

«Мы, народы Объединенных Наций,

преисполненные решимости избавить грядущие поколения от бедствий войны, дважды в течение нашей жизни принесшей человечеству невыразимое горе, и

вновь утвердить веру в основные права человека, в достоинство и ценность человеческой личности, в равноправие мужчин и женщин и в равенство прав больших и малых наций, и

создать условия, при которых могут соблюдаться справедливость и уважение к обязательствам, вытекающим из договоров и других источников международного права, и

содействовать социальному прогрессу и улучшению условий жизни при большей свободе, и в этих целях

проявить терпимость и жить вместе, в мире, друг с другом, как добрые соседи, и

объединить наши силы для поддержания международного мира и безопасности, и

обеспечить принятием принципов и установлением методов, что вооруженные силы не будут применяться иначе, как в общих интересах, и

использовать международный аппарат для содействия экономическому и социальному прогрессу всех народов,

решили об'единить наши усилия для достижения этих целей.

Согласно этому наши соответственные правительства через представителей, собравшихся в городе Сан - Франциско, пред'явивших свои полномочия, найденные в надлежащей форме, согласились принять настоящий Устав Объединенных Наций и настоящим учреждают Международную организацию под названием «Об'единенные Нации».

Глава 1 Устава озаглавлена «Цели и принципы». В статье 1-й этой главы говорится:

«Об'единенные Нации преследуют цели:

1. Поддерживать международный мир и безопасность и с этой целью принимать эффективные коллективные меры для предотвращения и устранения угроз миру и подавления актов агрессии или других нарушений мира и приводить мирными средствами, в согласии с принципами справедливости и международного права, улаживание или разрешение международных споров или ситуаций, которые могут привести к нарушению мира;

2. Развивать дружественные отношения между нациями на основе уважения принципа равноправия и самоопределения народов, а также принимать другие соответствующие меры для укрепления всеобщего мира;

3. Осуществлять международное сотрудничество в разрешении международных проблем экономического, социального, культурного, гуманитарного характера и в поощрении и развитии уважения к правам человека и основным свободам для всех, без различия расы, пола, языка и религии, и

4. Быть центром для согласования действий Наций в достижении этих общих целей».

Статья 2 определяет принципы, в соответствии с которыми действуют Организация и ее члены для достижения целей, указанных в статье 1-й, и гласит:

«1. Организация основана на принципе суверенного равенства всех ее членов.

2. Все члены организации с тем, чтобы обеспечить им всем в совокупности права и преимущества, вытекающие из принадлежности к составу членов Организации;

3. Все члены Организации разрешают свои международные споры мирными средствами, таким образом, чтобы не подвергать угрозе международный мир, безопасность и справедливость;

4. Все члены организации воздерживаются в их международных отношениях от угрозы силой или ее применения, как против территориальной неприкосновенности или политической независимости любого государства, так и каким-либо другим образом, несовместимым с целями Об'единенных Наций».

В параграфе 7-м этой статьи говорится:

«Настоящий Устав ни в коей мере не дает Организации Об'единенных Наций права на вмешательство в дела, по существу входящие во внутреннюю компетенцию любого государства, и не требует от членов Организации представлять такие дела на разрешение в порядке настоящего Устава; однако этот принцип не затрагивает применения принудительных мер на основании главы VII».

Речь Трумэна на заключительном заседании конференции Объединенных Наций

САН-ФРАНЦИСКО, 26 июня. (Спецкорр. ТАСС). Выступая с речью на заключительном заседании конференции Об'единенных Наций при подписании Устава, президент США Трумэн выразил от лица народа Соединенных Штатов Америки благодарность делегатам за то, что они сделали на конференции, и пожелал им благополучного возвращения домой.

«Вы, — сказал Трумэн,—собрались в Сан-Франциско 9 недель тому назад, чтобы определить высоко надежды и довольно мрачные опасения, которые питали миролюбивые народы во всем мире. Вы оправдали их доверие. Их надежды на ваши успех оправдались. Устав Об'единенных Наций, который вы только что подписали, является прочной основой, на которой мы можем построить лучший мир. В промежуток между победой в Европе и окончательной победой в Японии в этой самой разрушительной из всех войн вы одержали победу над самой войной. Именно надежда на такой Устав помогала поддерживать бодрость угнетенных народов в самые мрачные дни войны. Ибо это—декларация, которая является выражением глубокой веры народов всего мира, веры в то, что война не неизбежна, что мир можно сохранить.

Если бы у нас был такой Устав несколько лет тому назад, а главное — если бы применить его, были бы живы миллионы людей, которые ныне мертвы. Если в будущем наша воля применить этот Устав проявляется, безусловно, будут обречены на гибель миллионы ныне живущих людей. Многие уже говорили, что это первый шаг к длительному миру. Это правильно. Важно, чтобы все наши мысли и все наши действия были основаны на сознании того, что это по существу лишь первый шаг. Будем твердо помнить, что мы сегодня положили хорошее начало, и пойдем вперед, не теряя из виду нашу конечную цель».

«Бывает время для составления планов и бывает время для действий, — заявил президент Трумэн.—Сейчас время для действий. Пусть поэтому каждый в своей стране и в соответствии со своими собственными методами стремится добиться немедленного осуществления этого Устава и превращения его в живой организм. Я немедленно направлю этот Устав в американский сенат. Я уверен, что подавляющее большинство народа моей страны и его представители в сенате является сторонниками немедленной ратификации».

Далее президент Трумэн остановился на задачах в условиях сотрудничества в экономической области и продолжал:

«При наличии этого Устава мир может начать надеяться на то, что наступит такое время, когда все достойные человеческие существа получат возможность жить достойно, как свободные люди».

Фашизм целиком не исчез вместе с Муссолини. С Гитлером покончено, но семена, посеянные его сумасбродной идеологией, имеют прочные корни в слишком многих фанатических умах. Легче убрать тиранов и уничтожить концентрационные лагери, чем убить идеи, которые привели к их возникновению и дали им силу. Победа на поле боя имела важнейшее значение, но этого еще недостаточно. Для хорошего мира, прочного мира добропорядочные люди всего земного шара должны сохранять решимость бороться против духа зла, который витал над миром в течение последнего десятилетия.

Силы реакции и чтрания во всем мире будут стараться нарушить единство Об'единенных Наций. Но я знаю, что говорю от имени каждого из вас, когда заявляю, что Об'единенные Нации останутся об'единенными. Они не будут разделены пропастью ни до капитуляции Японии, ни после».

Отметив заслуги перед человечеством Вудро Вильсона, Рузвельта и государственных деятелей ряда других стран, Трумэн сказал в заключение:

«На всех нас возлагается ответственность превратить в действие те слова, которые вы написали. На наши решительные действия возлагали надежды те, которые пали, те, которые сейчас живут, и те, которые еще не родились, надежды на мир свободных стран с достойным уровнем жизни, на мир, в котором будет работать и сотрудничать дружественная цивилизованная семья народов. Эта новая мирная организация строится на прочных основах. Постараемся же не упустить этот исключительный случай установить во всем мире господство разума, чтобы с Божьей помощью создать длительный и прочный мир».

Отв. редактор К. ПОЗДНЯКОВА.

ТРЕБУЮТСЯ:

На постоянную работу плотники, столяры, бондари, ученики, бондарей, чернорабочие мужчины и женщины. Имеется столовая. Обращаться — Рязань 2-я, Михайловка. Шоссейный пер., лесоторговая база облпотребсоюза (бывш. гарнад база).

Инженеры, техники, монтеры, слесари, бетонщики, каменщики и земленосы. Оплата аккордно - сдельная. Обращаться: Рязань, Сов. площадь д. 2. Управление водоканализации.

Производится набор на курсы: 1) дежурных по станции. Принимаются лица с образованием не ниже семилетки. Срок обучения 8 месяцев. 2) Кондукторов, стрелочников, весовщиков, сцепщиков, выгонщиков, технических конторщиков. Срок обучения—полтора месяца.

Обращаться за справками по адресу: ст. Рязань-1. Вокзальная площ., отдел кадров 2-го отделения службы движения.

АДРЕС РЕДАКЦИИ: Рязань, ул. Радищева, дом № 24, ТЕЛЕФОНЫ: ответ. редактора — 89, зам. отв. редактора — 9—19, отв. секретаря — 34, отделов: партийной жизни и пропаганды марксизма - ленинизма, рабселькоров и писем, промышленного — 4—51, сельскохозяйственного — 4—64, бухгалтерии и отдела объявлений — 6—05, выпускающего— 1—68.

ЦБ02978 Заказ № 2611 Тираж 36180. Рязанская типография.

МОСКВА
ул. Коминтерна, д. 3.
ГОСУДАРСТВЕННОЙ БИБЛИОТЕКЕ
имени ЛЕНИНА
Сталинское Знамя — 1

...ли всех стран, соединяйтесь!

СТАЛИНСКОЕ ЗНАМЯ

Орган Рязанского Обкома и Горкома ВКП(б), Областного и городского Советов депутатов трудящихся

1945 год
ИЮНЬ
30
СУББОТА
№ 127 (8088)

Цена 20 коп.

НАРОД И ВОЖДЬ

Листья трепещут в рощах,
Звезды трепещут в небе,
Волны в ручьях трепещут,
Когда встает заря.
Так у людей трепещут
Руки в аплодисментах,
Когда они на собраньи
Слышат имя твое.

Так говорится в одной из народных песен о Сталине. Песня говорит о радости, заключенной для народа уже в одном этом имени. Радость общения со Сталиным выражена простыми и глубокими словами безвестного певца. Такой светлой радостью полны переживаемые нами дни. Народ чествует своего вождя. Одержавший победу в опасной и тяжелой войне, он отдает благоговейную дань уважения и благодарности товарищу Сталину — организатору и творцу этой победы, Генералиссимусу Советского Союза. Его имя в эти дни у всех на устах, и сердце каждого советского человека пламенеет к нему любовью. В человеческом языке мало слов для того, чтобы выразить богатство чувств и переживаний наших людей. И, кажется, сама природа разделяет с человеком его радость: благодатным золотым дождем она одаряет поля и рощи нашей страны, предвещая богатый урожай — урожай первого года победы. Мир воцарился на нашей земле. Плуг сеятеля уже прошел глубокой бороздой по полю, где были окопы, и дым из заводских труб поднимается к небу, которое вчера полыхало заревом войны.

Народ наш знает, что жизнь товарища Сталина целиком отдана борьбе за народное благо и счастье, что служение своему народу составляет цель и смысл этой благородной жизни. Сталин называл Ленина «новым вождем новых масс, простых и обыкновенных масс глубочайших «низов» человечества». Таким же вождем народных масс является Сталин.

Сталин — это Ленин сегодня. Как и Ленин, он исходил и исходит в своих замыслах и деяниях из учета коренных интересов масс. Глубочайшая вера в свой народ является силой вождя. Он верил в свой народ в ту пору, когда буревестник революции взмыл над взволнованным морем русской действительности, когда начался первый штурм твердынь старого мира — мира тунеядцев, эксплоататоров и палачей. Эта же вера в народ руководила Сталиным и в ту пору, когда пришлось с оружием в руках защищать здание нового социалистического мира, построенного в нашей стране, от натиска темных реакционных разбойничьих сил фашизма.

В революционных бурях, в строительстве новой жизни, в войне за эту жизнь вождь большевистской партии, всегда неразрывно связанной с народом, вел к победам трудящихся. Миллионные массы назвали Сталина своим отцом, учителем и другом, вложив в эти большие слова всю полноту человеческих чувств. Сталин горячо любим людьми нашей страны. Его изображение — в рабочем доме, в крестьянской хате, в красноармейской казарме. «Если Сталин верит в массы, — писал Анри Барбюс, — то и массы верят в него... Человек, чей профиль изображен на красных плакатах — рядом с Карлом Марксом и Лениным, — это человек, который заботится обо всем и обо всех, который создал то, что есть, и создает то, что будет. Он спас. Он спасет». Наши люди знают, что их вождь во имя дела и блага народа всегда был готов отдать все свои силы, все свои способности, а если понадобится, всю свою кровь, каплю за каплей.

Величайший труженик, подлинный герой труда, Сталин с искренней и глубокой любовью относится к простым людям, рабочим и крестьянам. Его слово о человеке полно отеческой заботы. Он назвал человека самым ценным капиталом из всех капиталов, накопленных в мире. Заботу о человеке он сделал руководящим принципом в советском обществе. Он говорил летчику Чкалову, что человек в этом обществе дороже любой ценной машины. Он обласкал донецкого шахтера, и украинская колхозница нашла у него дружескую поддержку. Целые поколения в нашей стране называют себя сталинским. В великую эпоху Сталина это поколение выросло, возмужало, вышло на широкую жизненную дорогу благодаря неусыпной заботе вождя. Поколение это состоит из новых людей, не знавших гнета и бесправия, эксплоатации человека человеком, нужды и страха за свой завтрашний день, избавленных навсегда от мерзости старой жизни. Удивительно ли, что это поколение в годы войны выдвинуло из своей среды подлинных рыцарей без страха и упрека, героев, богатырей духа, таких людей, как Николай Гастелло, Зоя Космодемьянская, Александр Матросов, Юрий Смирнов?! Могучее племя героев, достойное своего отца и полководца!

Товарищ Сталин—вождь большевистской партии, страны победившего социализма — стоит на такой исторической вышке, которых еще не было. Он — величайший полководец всех времен и народов. Руководимая военным гением товарища Сталина Красная Армия одержала такие невиданные в истории блистательные победы, как разгром немцев под Москвой, великая победа под Сталинградом, ставшая поворотным пунктом всей войны против немцев, как взятие Берлина.

В центре внимания вождя советского народа стоит простой человек. На последнем приеме в Кремле товарищ Сталин говорил о наших людях, о низовых работниках. Он провозгласил свою здравицу — **«За людей простых, обычных, скромных, за «винтики», которые держат в состоянии активности наш великий государственный механизм во всех отраслях науки, хозяйства и военного дела»**. Это слово — дружеское, отеческое, сталинское. Оно поднимает всех наших людей, оно говорит о той высокой мере уважения к народу, которое присуще нашему вождю.

В годы революционных переворотов и в эпоху социалистического строительства товарищ Сталин взял на себя поистине титаническую работу. Народ оценил эту ношу, присвоив своему вождю высокое звание Героя Социалистического Труда. Военная страда удесятерила бремя его забот и труда.

«История не знала еще такого человека, который бы вынес на своих плечах такие гигантские тяжести, как товарищ Сталин». Так сказал на рабочем митинге в Баку сталелитейщик Джалил Халилов. Так говорят о Сталине на многолюдных собраниях, посвященных ему в эти дни, идущих во всех братских республиках многонационального Советского Союза — от солнечной Грузии до Карело - Финской республики, от Риги до Владивостока. Рабочие, крестьяне, интеллигенты полны чувства благодарности своему вождю. Когда на собрании членов сельскохозяйственной артели «Луч Востока», Алма - Атинской области, зачитывались Указы Президиума Верховного Совета СССР о награждении товарища Сталина орденом «Победа» и о присвоении ему звания Героя Советского Союза и высшего воинского звания Генералиссимуса, все участники собрания, встав со своих мест, долго и горячо аплодировали. Колхозница Коновалова выразила мысли и чувства всех крестьян, когда сказала о подвиге товарища Сталина в Отечественной войне: «Товарищ Сталин провел нас через все трудности Великой Отечественной войны. Враг теперь разгромлен и уничтожен. Не ходят больше проклятые гитлеровцы по советской земле. Слава тебе, родной товарищ Сталин! Желаем тебе долгих и долгих дней жизни и здоровья!»

Такое же волнующее слово произнес на собрании воинской части в Ленинграде ефрейтор Липенков. «Мы, солдаты, — сказал он,—всю войну ощущали повседневную заботу родного Сталина о нас, простых людях. Он благодарил нас за каждый подвиг, за каждый удачный бой во время войны. А когда наша армия одержала победу, товарищ Сталин от всего своего большого сердца произнес здравицу за нас, людей простых, за «винтики», — за десятки миллионов людей, за весь наш непобедимый советский легион. Сталин был всегда с нами, и мы всегда с ним, всегда будем итти по дороге, указанной нашим Генералиссимусом, нашим родным отцом и учителем товарищем Сталиным».

Мы живем в великую эпоху. Мы — участники всемирно - исторических событий. Наши дни полны до краев такими делами, переживаниями, страстями и чувствами, которым позавидуют грядущие поколения. Со священным трепетом будут они перелистывать страницы летописи, говорящие о нас, о нашем времени. И самыми яркими в этой летописи будут страницы, повествующие о великом единении народа - победителя со своим вождем и полководцем.

В этом единении — источник исторической победы советского народа в Отечественной войне.

В этом единении—верный залог новых побед советского народа на путях мира и созидания.

(Передовая «Правды» за 29 июня).

Великому Сталину—слава!

Советский народ горячо приветствует и славит творца нашей великой победы—товарища Сталина

ВСЕНАРОДНАЯ ЛЮБОВЬ

С чувством огромного удовлетворения и радости узнали члены нашей тракторной бригады о присвоении товарищу Сталину звания Героя Советского Союза и высшего воинского звания — Генералиссимуса Советского Союза — и о награждении его вторым орденом «Победа».

В самую тяжелую пору войны, когда фашистские захватчики рвались к сердцу Родины — Москве, мы знали и верили, что наше правое дело восторжествует, ибо с нами Сталин. Эта глубокая всенародная вера в нашего Сталина всегда придавала нам силы в труде.

Трактористки нашей бригады присоединяют свои горячие поздравления к выражениям всенародной любви Генералиссимусу Советского Союза, Герою Советского Союза, кавалеру двух орденов «Победа», творцу нашей победы — Иосифу Виссарионовичу Сталину.

Д. ГАРМАШ,
бригадир тракторной бригады Рыбновской МТС.

Великий Сталин привел нас к победе

РЯЖСК. (По телефону). Весть о награждении товарища Сталина вторым орденом «Победа» и о присвоении ему звания Героя Советского Союза и высшего воинского звания — Генералиссимуса Советского Союза — с ликованием встречена трудящимися района. Колхозники, рабочие МТС, интеллигенция собираются на митинги, чтобы выразить искренние чувства горячей любви к великому вождю народов, чье имя всегда вдохновляло на славные трудовые и ратные подвиги.

В сельхозартели имени Карла Маркса на митинге выступил инвалид Отечественной войны Антон Емельянович Егоров. Он сказал:

— Правительство выразило наши мысли и чувства любви к самому дорогому нам человеку. В трудные годы войны имя товарища Сталина вдохновляло нас, воинов, на подвиги в боях. С именем товарища Сталина мы победили.

Митинг комбайнеров и ремонтников Ряжской МТС открыл секретарь парторганизации тов. Чаплыгин.

— Над советской землей взошло солнце победы, — говорит он. — За это мы благодарим своего родного Сталина. Ото всей души поздравляем любимого вождя с великой народной наградой.

— На приеме участников парада Победы в Кремле, — говорит комбайнерка Дуся Царева, — товарищ Сталин сказал задушевные слова о нас — простых людях без звания и чинов. Эти сталинские слова до глубины души взволновали нас. Эти слова вливают новые силы.

Приветствуем любимого Сталина

Многолюдным был митинг рабочих, инженерно - технических работников и служащих завода «Сельмаш», посвященный присвоению товарищу Сталину звания Героя Советского Союза, Генералиссимуса Советского Союза и награждению его вторым орденом «Победа».

Рабочие завода собрались на митинг, чтобы отметить это знаменательное событие.

— С именем товарища Сталина связано для нас все—и победы на фронте и победы в труде, — сказал, выступая на митинге, главный инженер завода орденоносец Попов.

— Грандиозные события Великой Отечественной войны заставляли нас трудиться за троих, трудиться так, как призывал товарищ Сталин, — говорит он.

Мастер цеха полотен тов. Помазкова, выражая общее чувство радости и удовлетворения, призвала всех рабочих к еще более напряженному труду, нужному теперь для мирного строительства.

— Мы приложим все усилия, — горячо говорит она, — чтобы обеспечить наши колхозы высококачественными сельскохозяйственными машинами.

На митинге было принято письмо товарищу Сталину, в котором рабочие, инженеры и служащие приветствуют любимого полководца и поздравляют его с получением высшего воинского звания.

Подписание Договора между Советским Союзом и Чехословацкой Республикой о Закарпатской Украине

В течение последних дней во время пребывания в Москве Премьер-Министра Чехословацкой Республики г-на Зд. Фирлингера и членов Чехословацкого Правительства происходили переговоры между Советским Правительством и Чехословацким Правительством о Закарпатской Украине. Эти переговоры, происходившие в атмосфере сердечности и искренней дружбы, привели к подписанию 29 июня с. г. в Москве «Договора между Союзом Советских Социалистических Республик и Чехословацкой Республикой о Закарпатской Украине» и Протокола к нему.

Договор подписан в Кремле по уполномочию Президиума Верховного Совета СССР Заместителем Председателя Совета Народных Комиссаров Союза ССР и Народным Комиссаром Иностранных Дел В. М. Молотовым и по уполномочию Президента Чехословацкой Республики Председателем Совета Министров Чехословацкой Республики г-ном Зд. Фирлингером и статс-секретарем Министерства Иностранных Дел г-ном В. Клементисом.

При подписании Договора присутствовал Председатель Совета Народных Комиссаров СССР И. В. Сталин.

Со стороны Чехословакии при подписании Договора присутствовали Вице-Премьер г-н Я. Урсини, Министр Национальной Обороны генерал Л. Свобода, Министр Народного Просвещения проф. Зд. Неедлы, Министр Внешней Торговли г-н Г. Рипка, Министр Здравоохранения г-н А. Прохазка и другие.

Со стороны Советского Союза присутствовали Заместитель Народного Комиссара Иностранных Дел А. Я. Вышинский, Посол СССР в Чехословакии В. А. Зорин, Представитель Совета Народных Комиссаров Украинской ССР П. В. Рудницкий, Заведующий Четвертым Европейским Отделом НКИД СССР Н. А. Абрамов и другие.

После подписания Договора В. М. Молотов и г-н Зд. Фирлингер обменялись речами.

Ниже приводятся тексты Договора и Протокола к нему.

ДОГОВОР

между Союзом Советских Социалистических Республик и Чехословацкой Республикой о Закарпатской Украине

Президиум Верховного Совета Союза ССР и Президент Чехословацкой Республики, преисполненные желанием, чтобы народы Союза Советских Социалистических Республик и Чехословацкой Республики жили в вечной искренней дружбе и чтобы им, во взаимном тесном сотрудничестве, была обеспечена счастливая будущность, решили с этой целью заключить Договор и назначили своими Уполномоченными:

Президиум Верховного Совета СССР—Вячеслава Михайловича Молотова, Заместителя Председателя Совета Народных Комиссаров Союза ССР и Народного Комиссара Иностранных Дел Союза ССР;

Президент Чехословацкой Республики—Зденека Фирлингера, Председателя Совета Министров, и Владимира Клементиса—статс-секретаря Министерства Иностранных Дел,

которые, обменявшись своими полномочиями, найденными в должной форме и в полном порядке, согласились о нижеследующем:

СТАТЬЯ 1.

Закарпатская Украина (носящая, согласно Чехословацкой Конституции, название Подкарпатская Русь), которая на основании Договора от 10-го сентября 1919 года, заключенного в Сен-Жермен ан Лэ, вошла в качестве автономной единицы в рамки Чехословацкой Республики, воссоединяется, в согласии с желанием, проявленным населением Закарпатской Украины, и на основании дружественного соглашения обеих Высоких Договаривающихся Сторон, со своей издавней родиной — Украиной и включается в состав Украинской Советской Социалистической Республики.

Границы между Словакией и Закарпатской Украиной, существовавшие ко дню 29-го сентября 1938 года, становятся, с внесенными изменениями, границами между Союзом Советских Социалистических Республик и Чехословацкой Республикой согласно прилагаемой карте.

СТАТЬЯ 2.

Этот Договор подлежит утверждению Президиума Верховного Совета Союза Советских Социалистических Республик и Чехословацкого Национального Собрания.

Обмен ратификационными грамотами будет произведен в Праге.

Настоящий Договор составлен в Москве, в трех экземплярах, каждый на русском, украинском и словацком языках. При толковании все три текста имеют одинаковую силу.

29 июня 1945 года.

По уполномочию Президиума Верховного Совета Союза Советских Социалистических Республик
В. МОЛОТОВ.

По уполномочию Президента Чехословацкой Республики
Зд. ФИРЛИНГЕР.
В. КЛЕМЕНТИС.

ПРОТОКОЛ

к Договору между Союзом Советских Социалистических Республик и Чехословацкой Республикой о Закарпатской Украине

При подписании Договора о Закарпатской Украине Стороны условились о нижеследующем.

СТАТЬЯ 1.

Проведение границ на местности, предусмотренных в статье 1-й Договора, будет произведено Демаркационной Комиссией, в которую каждая из Высоких Договаривающихся Сторон назначит по три представителя, которые будут иметь право привлекать к переговорам необходимое количество экспертов.

Расходы по содержанию Демаркационной Комиссии будут в равной мере покрываться обоими принимающими участие государствами.

СТАТЬЯ 2.

Лица украинской и русской национальностей, проживающие на территории Чехословакии (в районах Словакии), имеют право оптации гражданства Союза Советских Социалистических Республик в течение времени до 1 января 1946 года. Оптация происходит в соответствии с существующим законодательством Союза ССР и становится действительной только с согласия властей Советского Союза.

Лица словацкой и чешской национальностей, проживающие (имеющие постоянное местожительство) на территории Закарпатской Украины, имеют право оптации гражданства Чехословацкой Республики в течение времени до 1 января 1946 года. Оптация происходит в соответствии с существующим законодательством Чехословацкой Республики и становится действительной только с согласия чехословацких властей.

Лица, пользующиеся упомянутым правом оптации, в течение 12 месяцев после получения согласия соответствующего правительства на оптацию, переселяются в государство, гражданство которого они намерены приобрести, причем могут взять с собой все свое движимое имущество. Это имущество не будет подлежать никаким таможенным обложениям. За недвижимое имущество они получат вознаграждение.

Вознаграждены будут также за оставшееся недвижимое имущество лица чешской и словацкой национальностей, которые вследствие вражеской оккупации должны были покинуть территорию Закарпатской Украины. К этим лицам приравниваются юридические лица, которых с точки зрения национального состава их правовых органов, существовавших до оккупации, следует рассматривать как чехов и словаков.

СТАТЬЯ 3.

Для проведения статьи 1 Договора от сего дня и статьи 2 настоящего Протокола, поскольку речь идет о вопросах юридического, имущественного и финансового порядка, учреждается Ликвидационная Комиссия, в состав которой каждая из Высоких Договаривающихся Сторон выделит своих представителей, за которыми будет оставлено право привлекать к работе необходимых экспертов.

В компетенцию этой Комиссии входит безоплатный перевод государственного имущества в Закарпатской Украине из собственности Чехословацкой Республики в собственность Союза Советских Социалистических Республик.

СТАТЬЯ 4.

Вознаграждение согласно статьи 2 (абзац 3 и 4) будет произведено на основе принципов, выработанных Ликвидационной Комиссией, соответственно Советским и Чехословацким Правительствами. Высокие Договаривающиеся Стороны обменяются списками оплаченных вознаграждений, после чего будет урегулирована оплата задолженности. Ликвидация всех вознаграждений и оплата разницы будет произведена в течение 18 месяцев со дня ратификации Договора.

СТАТЬЯ 5.

Настоящий Протокол, являющийся составной частью Договора, подлежит ратификации, которая произойдет на тех же условиях, что и ратификация основного договорного акта.

Москва, 29 июня 1945 года.

По уполномочию Президиума Верховного Совета Союза Советских Социалистических Республик
В. МОЛОТОВ.

По уполномочию Президента Чехословацкой Республики
Зд. ФИРЛИНГЕР.
В. КЛЕМЕНТИС.

Речь г-на Фирлингера

Господин Генералиссимус, Господин Комиссар, господа!

Сегодня мы вместе подписали знаменательный Договор, каких мало в истории народов и который следует рассматривать, как доказательство того, что при правильном взаимопонимании справедливых интересов не может быть между двумя странами таких вопросов, которых нельзя было бы разрешить в дружественном духе и во взаимном доверии. Я уверен, что этот Договор будет единодушно утвержден нашим Национальным Собранием, которое в ближайшем будущем будет избрано на основании всеобщего избирательного права, ибо этот Договор выражает искреннее чувство всех чехов и словаков, следивших с сочувствием за судьбой маленькой славянской страны, являющейся самой восточной частью нашей Республики. В 1919 году, когда Советская Украина, и с ней великий русский народ, вела тяжелую борьбу за свое существование, эта маленькая страна, временно отторженная от своей издавней родины — Украины, решением мирной конференции вошла в состав нашей Республики и в ее границах она смогла противостоять бурям, бушевавшим вокруг нее, и оградить себя от посягательств захватчиков.

С любовью и сочувственным вниманием следили чешский и словацкий народы за культурным и хозяйственным развитием своей младшей сестры — Закарпатской Украины, и можно сказать, что последняя в течение 20-ти лет, прожитых с нами, могла достичь сравнительно большого прогресса и процветания, насколько непрочный мир в Европе это позволял. Громадное большинство чехов и словаков рассматривали наш союз с Закарпатской Украиной, как временную опеку, которую мы на себя приняли и которую мы, как нам кажется, не без успеха выполняли до тех пор, пока коварный враг, напавший на нашу Родину, не связал нам руки.

Наступил момент, когда героическим усилием народов Советского Союза, Красной Армии и всех союзников враг повергнут в прах, и наша Родина, а вместе с ней и Закарпатская Украина, опять свободны. Исторические события, свидетелями которых мы являемся, изменили границы многих государств, и наша Республика стала соседом Советского Союза и Советской Украины. Наш народ чувствует, что настал час, когда Закарпатская Украина может опять возвратиться в лоно своей Родины — Великой Советской Украины, которая в нашей общей борьбе принесла самые тяжелые жертвы и сыны которой пролили так много крови, чтобы на победоносном пути Красной Армии преодолеть неприступные валы Карпатских гор.

Мы уверены, что воссоединение Закарпатской Украины со своей Родиной будет на пользу обеим странам и на пользу нашей дружбы с великим украинским народом и что узы, которые связывали нас с нашими украинскими братьями под Карпатами в прошлом, еще сильнее скрепят наши братские и дружеские отношения со всеми народами Советского Союза.

(Окончание см. на обороте).

Речь В. М. Молотова

Господин Премьер-Министр, господа!

Подписанный сейчас Договор между Чехословацкой Республикой и Советским Союзом о Закарпатской Украине имеет большое политическое значение.

В течение тысячелетия закарпато-украинский народ был оторван от своей матери родины—Украины. Еще в конце IX века он подпал под власть венгров. Венгерские помещики и капиталисты, а затем и немцы создали для него режим бесправия, угнетения и колониальной эксплоатации. Они преследовали украинский язык, запрещали открывать украинские школы, всячески пытаясь разрушить и уничтожить национальную украинскую культуру карпато-украинцев. Многие жители Закарпатской Украины вынуждены были покинуть свою родину и уехать в другие страны.

Однако, несмотря ни на что, народ Закарпатской Украины по своим этнографическим признакам, по языку, быту, по своим историческим судьбам был и остается частью украинского народа. Общеизвестно, насколько велико было всегда его желание воссоединиться со своими единокровными братьями-украинцами. Это была извечная мечта многострадального народа.

После первой мировой войны Закарпатская Украина вошла в состав Чехословакии. Положение карпато-украинцев улучшилось, но они оставались оторванными от своего народа, от Украины.

Красная Армия, выполняя свою великую освободительную миссию, изгнала из Закарпатской Украины немецких и венгерских оккупантов, вызволив карпато-украинцев из фашистской неволи и начав этим освобождение территории всей Чехословацкой Республики. Народ Закарпатской Украины получил возможность сам решить свою собственную судьбу.

26-го ноября 1944 года в городе Мукачево состоялся Первый с'езд Народных Комитетов Закарпатской Украины, который единогласно принял Манифест о желании народа Закарпатской Украины присоединиться к Советской Украине.

Президент и правительство Чехословацкой Республики пошли навстречу единодушному желанию народа Закарпатской Украины. Советское Правительство, выражая мнение всего советского народа и, прежде всего, мнение и чувства украинского народа, с благодарностью отмечает этот дружественный акт Чехословацкой Республики, в котором мы видим пример братского решения вопроса, затрагивающего интересы двух соседних славянских народов.

Подписанием настоящего Договора осуществляется вековая мечта закарпато-украинского народа. Он воссоединяется со своей родиной—Украиной. Впервые в своей истории весь украинский народ оказывается об'единенным в рамках своего единого государства.

Настоящий Договор является яркой демонстрацией искренней дружбы между славянскими народами и братского сотрудничества между Советским Союзом и Чехословакией.

Позвольте выразить уверенность, что все свободолюбивые народы будут приветствовать настоящий Договор, означающий укрепление политики мира и дружественных отношений между народами.

Советское Правительство горячо приветствует народ Закарпатской Украины, воссоединенный со своей родиной—Украиной и вступающий в братскую семью народов Советского Союза!

Пусть развиваются и крепнут дружба и сотрудничество между Советским Союзом и Чехословакией в интересах процветания наших народов и в интересах всеобщего мира.

Вручение президенту Академии наук СССР В. Л. Комарову медали „За оборону Ленинграда"

В Ленинграде состоялось торжественное вручение президенту Академии наук СССР В. Л. Комарову медали «За оборону Ленинграда».

Академик Комаров горячо поблагодарил за награду.

— Я и впредь сделаю все, что смогу, — сказал он, — для дальнейшего расцвета советской науки и научных учреждений нашего крупнейшего культурного центра — Ленинграда. (ТАСС).

Устройство репатриируемых детей

Местные органы народного образования сейчас готовятся к приему и размещению в детские дома репатриируемых детей. Ребята в возрасте от 4 до 15 лет будут размещены в существующих детских домах, а также в специально организуемых для этой цели. Выделены особые фонды промышленных товаров для их обмундирования.

В течение июня детские дома примут более 4 тысяч ребят и в июле — свыше 5 тысяч. Наибольшее количество репатриируемых направляется в детские учреждения Куйбышевской, Саратовской, Ярославской, Рязанской, Кемеровской и Московской областей. (ТАСС).

Тираж выигрышей Второго Военного Займа

Четвертый тираж выигрышей Второго Государственного военного займа состоится 4—5 июля в Ташкенте.

В тираже будет разыграно 1.725 тысяч выигрышей на сумму 460 миллионов 280 тысяч рублей, в том числе 200 выигрышей по 50 тысяч рублей, 400—по 25 тысяч рублей, одна тысяча —по 10 тысяч рублей, две тысячи — по 5 тысяч рублей, 20 тысяч—по 1.000 рублей, 200 тысяч —по 500 рублей и 1.501.400 выигрышей — по 200 рублей. (ТАСС).

Скорый поезд Тбилиси—Сочи

В Сочи прибыл первым рейсом вновь введенный скорый поезд прямого сообщения Тбилиси — Сочи. Он состоит из 13 прекрасно отделанных голубых вагонов. На Сочинском вокзале поезд был торжественно встречен железнодорожниками Сочинского узла и курортниками. (ТАСС).

Наш опыт изготовления пропашников

Конным пропашникам принадлежит решающая роль в деле своевременного и высококачественного проведения междурядной обработки сельскохозяйственных культур. Однако, в колхозах и совхозах нашей области этих орудий очень мало, и поэтому поля зачастую остаются необработанными. Так обстояло дело, например, в нашем совхозе.

В прошлом году, в связи с резким расширением посевов овощных и пропашных кормовых культур, перед нами встала задача — изготовить собственными силами подходящие орудия междурядной обработки. Нам удалось изготовить два вида пропашников: деревянный «ежик» и «культиватор-окучник». Применение этих пропашников прошлым летом показало их высокую производительность и хорошее качество работы. После того, как звеньевые испробовали наши «ежики», они совершенно отказались работать конным планетом № 8 («КК8»). Оказалось, что фабричный «КК8» более сложен в налаживании и управлении и менее устойчив в работе из-за множества не совсем удачных шарнирных соединений. У самодельного «ежика» таких недостатков нет. В этом году мы уже изготовили дополнительное количество «ежиков», и теперь каждое звено имеет собственный пропашник.

Изготовление подобных орудий не представляет никаких трудностей и может быть проведено в любой кузнице. Приведу краткое описание процесса изготовления их.

Изготовление «ежика». «Ежик» состоит из деревянной раздвигающейся рамы, пяти зубьев, ручек и упряжной гребенки с крюком. Хорошо иметь в запасе по два односторонних ножа-бритвы (правого и левого) для постановки их на место двух задних зубьев при первой обработке таких культур, как морковь, кок-сагыз, свекла и другие. Для рамы заготавливаются три сухих березовых бруса, сечением 5,5 × 5,5 сантиметра. Два бруса по 80—90 сантиметров длиною и один—на 20—25 сантиметров длиннее первых. Длинный брус будет средним, а короткие — боковыми. На конце длинного бруса крепится упряжная гребенка, имеющая три отверстия по вертикали для перестановки прицепного крюка с целью изменения глубины.

Брусья скрепляются между собою следующим образом: сантиметрах в 10—15 от переднего конца среднего бруса, где крепится упряжная гребенка, прожигается отверстие для прикрепления наглухо двух пластин из полосового железа. Из них одна — сверху бруса, другая—снизу. Концы боковых брусьев вставляются между пластинами и подвижно крепятся болтами, так что их можно раздвигать и сдвигать. Чтобы углы брусьев не мешали свободному движению, их немного подтесывают, закругляют.

Чтобы удержать брусья на любой ширине, устраивается регулятор ширины в виде дуги. Для этого на среднем брусе, между задним концом его и серединой, наглухо крепится дуга из полосового (шинного) железа. В соответствующих местах боковых брусьев крепятся хомутики (скобы), сквозь которые проходит дуга. Через хомутик и боковой брус проходит сквозное отверстие для шпильки. С каждого конца дуги пробивается по нескольку отверстий через 4—5 сантиметров одно от другого. Эти отверстия дают возможность устанавливать и закреплять при помощи шпильки раму на необходимую ширину.

Отверстия для крепления зубьев в раме располагаются двояко. Первое: одно отверстие в центре среднего бруса и по два—на концах (переднем и заднем) боковых брусьев. Второе: отверстие на среднем брусе располагается ближе к переднему концу, а отверстия передних концов боковых брусьев относятся ближе к центру их.

В зависимости от этого первыми зубьями в «ежике» будут или зубья боковых брусьев (случай 1), или зуб среднего бруса (случай 2). В том и другом случае передние отверстия боковых брусьев должны находиться строго на одной линии, т. е. на равном расстоянии от передних концов, тогда как задние отверстия смещаются одно по отношению к другому сантиметров на 10. Это смещение нужно для того, чтобы при смене зубьев односторонними ножами - бритвами концы ножей при работе на узких междурядьях не цеплялись друг за друга.

Чтобы зубья не проворачивались, верхние концы их, входящие в брус, должны быть четырехгранными. Снизу бруса на зуб надевается с четырехгранным отверстием шайба, концы которой загибаются на брус.

Зубья ставятся или готовые (от дранача), или изготовляются из 4—6-гранного железа. Форма конца зуба не обязательно должна быть такой же, как у дранача, но обязательно, чтобы конец зуба был заостренным и входил в почву под некоторым углом, т. е. слегка изогнут вперед. Такая постановка зуба обеспечивает легкое заглубление в почву. Концы всех зубьев должны равномерно соприкасаться с поверхностью почвы, что проверяется на ровном полу или широкой доске. Ввиду трудности выкройки и изготовления ножей-бритв, их лучше приобрести готовыми в сельхозснабе от культиватора «КК8» и наклепать на стойки.

Ручки с распорками крепятся к среднему брусу, ближе к его середине. При переездах «ежик» переворачивается кверху зубьями, и ручки в этом случае служат полозками.

Работа «ежиком». «Ежик» раздвигается на такую ширину, чтобы с каждой стороны от его задних зубьев или ножей и до рядка растений оставалось не менее 7—10 сантиметров так называемой защитной полосы. Это предохранит от подрезания или сильной засыпки рядка. Например, чтобы прорыхлить капусту с междурядьем в 70 сантиметров, «ежик» раздвигается на ширину 50 — 56 сантиметров.

Для первой пропашки задние зубья заменяются односторонними ножами-бритвами. Это предохраняет молодые всходы от засыпки землей и приводит к хорошей подрезке сорняков. Если почва легкая и неуплотненная, то можно работать с одним средним зубом и ножами, удалив передние зубья боковых брусьев.

Глубина рыхления регулируется перестановкой прицепного крючка вверх или вниз по упряжной гребенке, длиною постромок и большим или меньшим нажимом на ручки «ежика».

Изготовление «культиватора - окучника» так же просто, как и «ежика». Для этого крылья заводского конного окучника снимаются, оставляется лишь сошник, а на грядиле крепится из полосового железа в полуобхват болтом планка, к которой привертываются стойки с наклепанными на них двухсторонними лапами. Чтобы стойки были более устойчивы, они крепятся тягами из полосового железа к передней части грядиля.

Если вместо рыхления потребуется провести окучивание, то стойки лап отвертываются, а крылья окучника крепятся на свое прежнее место.

Следовательно, такой пропашник можно использовать и как окучник, и как культиватор.

Недостатком изготовленного нами «культиватора - окучника» является то, что у него не изменяется ширина захвата и поэтому он может быть использован только на какой-либо одной культуре. Этот недостаток вызван тем, что мы пользовались готовыми заводскими стойками, которые имеют неудобную форму для устройства изменяемой ширины захвата.

Если применить поперечную планку и самодельные стойки иной формы, чем у нас, то и указанный недостаток можно устранить.

М. ТЕРЕХИН,
старший агроном горсовхоза.

Пропашник «ежик».

О Всесоюзном социалистическом соревновании колхозов, МТС, районов, областей, краев и республик за получение высокого урожая и подъем колхозного животноводства в 1945 году

В целях дальнейшего развертывания социалистического соревнования колхозов и МТС за получение высокого урожая и под'ем колхозного животноводства правительство СССР сохранило на 1945 год действовавшие в 1944 году условия Всесоюзного социалистического соревнования колхозов, МТС, районов, областей, краев и республик за получение высокого урожая и под'ем колхозного животноводства.

Увеличено на 1945 год количество переходящих Красных знамен Государственного Комитета Обороны:

а) для областей, краев и республик—победителей во Всесоюзном социалистическом соревновании с 10 переходящих Красных знамен Государственного Комитета Обороны до 14, из них 7 переходящих Красных знамен за получение высокого урожая и 7 переходящих Красных знамен за под'ем колхозного животноводства с выдачей четырех первых денежных премий по 500 тысяч рублей и 10 вторых денежных премий по 400 тысяч рублей;

б) для районов - победителей во Всесоюзном социалистическом соревновании с 30 переходящих Красных знамен Государственного Комитета Обороны до 40, из них 20 переходящих Красных знамен за высокий урожай и 20 переходящих Красных знамен за под'ем колхозного животноводства с выдачей денежных премий по 100 тысяч рублей.

Учреждено дополнительно на 1945 год для победителей во Всесоюзном социалистическом соревновании за получение высокого урожая хлопка, льна, сахарной свеклы, плодов и винограда:

а) четыре переходящих Красных знамени Государственного Комитета Обороны для областей, краев и республик, с выдачей денежной премии по 400 тысяч рублей, при каждом знамени, в том числе:

одно переходящее Красное знамя за получение высокого урожая хлопка для областей, краев и республик, занимающихся хлопководством;

одно переходящее Красное знамя за получение высокого урожая сахарной свеклы для областей, краев и республик, занимающихся возделыванием сахарной свеклы;

одно переходящее Красное знамя за получение высокого урожая льна для областей, краев и республик, занимающихся льноводством;

одно переходящее Красное знамя за выполнение и перевыполнение плана развития плодоводства и виноградарства;

б) восемнадцать переходящих Красных знамен Государственного Комитета Обороны для районов, с выдачей денежных премий по 100 тысяч рублей, из них: пять переходящих Красных знамен за получение высокого урожая по хлопку, пять — по льну, пять — по сахарной свекле и три — за получение высокого урожая и выполнение планов развития плодоводства и виноградарства; в социалистическом соревновании за получение высокого урожая хлопка, льна, сахарной свеклы, плодов и винограда могут участвовать все районы, производящие соответствующие культуры.

Наркомзему СССР предложено подведение итогов социалистического соревнования и вручение знамен победителям в соревновании по специальным культурам производить по окончании года за выполнение и перевыполнение по соответствующей культуре плана урожайности, плана сельскохозяйственных работ, обязательств перед государством по поставкам сельскохозяйственных продуктов или по контрактации, а также по натуроплате за работы МТС.

Сводка хода соревнования районов области на подъёме паров и прополке на 25 июня

Занимаемое место	Районы	Поднято паров в %% к плану	Прополото в %% к плану	Занимаемое место	Районы	Поднято паров в %% к плану	Прополото в %% к плану
1	Рыбновский	97.3	88	26	Путятинский	31.2	61
2	Спасский	71.0	87	27	Ряжский	31.1	59
3	Семионовский	70.8	57	28	Солотчинский	31.0	60
4	Рязанский	69.1	79	29	Пителинский	30.3	76
5	Клепиковский	68.4	75	30	Пронский	26.8	59
6	Сасовский	65.0	80	31	Л.-Толстовский	25.5	70
7	Шиловский	63.8	83	32	Чучковский	24.0	56
8	Мервинский	62.1	61	33	Раненбургский	23.7	69
9	Б.-Коровинский	59.1	64	34	Н. Деревенский	22.9	67
10	Букринский	55.6	59	35	Сараевский	21.6	70
11	Ижевский	49.6	72	36	Лебедянский	21.5	76
12	Старожиловский	45.3	64	37	Тумский	21.4	47
13	Шелуховский	44.5	78	38	Кораблинский	21.0	64
14	Елатомский	44.5	77	39	Троекуровский	20.8	50
15	Кадомский	41.6	69	40	Чернавский	20.3	60
16	Касимовский	41.6	49	41	Данковский	19.1	69
17	Муравлянский	41.2	75	42	Воскресенский	19.0	69
18	Шацкий	41.1	62	43	Октябрьский	17.5	73
19	Можарский	40.0	75	44	Милославский	16.4	62
20	Каверинский	38.6	65	45	Желтухинский	16.4	56
21	Захаровский	38.4	56	46	Бельковский	16.2	51
22	Ерахтурский	35.2	44	47	Ухоловский	10.8	55
23	Ермишинский	34.2	61	48	Колыбельский	10.7	66
24	Сапожковский	32.0	61	49	Конобеевский	10.0	53
25	Добровский	31.4	83	50	Трубетчинский	9.0	69

ПРИМЕЧАНИЕ: Занимаемые места указаны по выполнению плана под'ема паров.

Отставка Польского Временного Правительства

ВАРШАВА, 28 июня. (ТАСС). Премьер-министр Временного Польского Правительства Эд. Осубка-Моравский заявил, что польское правительство, во исполнение соглашения, достигнутого в результате переговоров в Москве, решило выйти в отставку, чтобы сделать возможным сформирование Правительства Национального Единства.

Президент Крайовой Рады Народовой Б. Берут принял отставку правительства и поручил формирование нового правительства Осубка-Моравскому.

Заседание Президиума Крайовой Рады Народовой

ВАРШАВА, 28 июня. (ТАСС). Агентство Польпресс опубликовало сегодня следующее сообщение:

«28 июня состоялось заседание Президиума Крайовой Рады Народовой, на котором был рассмотрен ряд вопросов, связанных с образованием Правительства Национального Единства.

Ушедшие в отставку вице-премьер Януш, а также министры Бертольд, Капелинский, Охаб, Скшешевский, Трояновский и Залесский,—за выдающиеся заслуги в организации своих департаментов награждены «Золотым крестом заслуги».

Вл. Ковальский в связи с назначением его министром культуры и искусства ушел с поста первого заместителя президента Крайовой Рады Народовой. Одновременно Президиум постановил кооптировать в Крайову Раду Народову профессора Станислава Грабского, Станислава Миколайчика, доктора Владислава Керника, доктора Генрика, Колодзейского, Антония Колодзея, профессора Адама Кржижановского, профессора Станислава Кутшеба, Яна Станчика, Винцента Витоса и Зигмунта Жулавского.

Из числа вновь кооптированных делегатов решено пригласить на пост заместителя председателя Президиума Крайовой Рады Народовой Винцента Витоса и Станислава Грабского.

Сформирование Польского Правительства Национального Единства

ВАРШАВА, 28 июня. (ТАСС). Сегодня Эд. Осубка-Моравский представил президенту Крайовой Рады Народовой состав Правительства Национального Единства. На основании п. 45 Конституции президент Крайовой Рады Народовой об'явил следующий состав Правительства Национального Единства: премьер-министр—Эдвард Осубка-Моравский; вице-премьер—Владислав Гомулка; вице-премьер и министр земледелия — Станислав Миколайчик; министр национальной обороны — маршал Михаил Роля-Жимерский; министр иностранных дел—Винценты Ржимовский; министр общественной администрации — д-р Владислав Керник; министр общественной безопасности — Станислав Радкевич; министр финансов — Константин Домбровский; министр промышленности — Гилары Минц; министр путей сообщения — инженер Ян Рабановский; министр почт и телеграфа — Мечислав Тугутт; министр речного и морского транспорта и внешней торговли — д-р Стефан Ендриховский; министр здравоохранения —д-р Францишек Литвин; министр лесов — Станислав Ткачув; министр труда и социального обеспечения — Ян Станчик; министр просвещения — Чеслав Выцех; министр культуры и искусства — Владислав Ковальский; министр юстиции — Генрик Свентковский; министр по делам восстановления страны — профессор Михаил Качаровский; министр информации — Стефан Матушевский; министр снабжения и торговли — Ержи Штахельский.



28 июня в 18 часов Правительство Национального Единства принесло перед президентом Крайовой Рады Народовой торжественную присягу. Затем состоялось первое заседание вновь сформированного Правительства.

На заседании Президиума Крайовой Рады Народовой было решено образовать министерство речного и морского транспорта и внешней торговли, а также министерство лесов.

Об обеспечении земельными наделами солдат Польского войска

ВАРШАВА, 28 июня. (ТАСС). Здесь опубликован приказ Главнокомандующего Польским войском о военных поселениях на западных землях Польши. Семьи солдат Польского войска и партизан, как оставшихся в живых, так и павших в борьбе за изгнание немцев из Польши, имеют право на получение земельных наделов размером в 10 га каждый во вновь присоединяемых к Польше западных районах. Переселение является добровольным. В первую очередь предусмотрено расселение кадровых солдат Польского войска—участников Отечественной войны, в возрасте свыше 40 лет, которых приказано уже теперь постепенно увольнять из рядов Польского войска. Переселение должно начаться теперь же.

Приказ предусматривает оказание переселенцам помощи транспортными и другими средствами со стороны Польского войска.

Выступление Стеттиниуса

САН - ФРАНЦИСКО, 26 июня. (Спецкорр. ТАСС). Государственный секретарь США Стеттиниус выступил на заключительном заседании конференции Об'единенных наций в Сан-Франциско с речью.

«Каждая представленная здесь нация, — сказал Стеттиниус, — приняла участие в выработке Устава. Пункт за пунктом, статья за статьей, Устав вырабатывался за столами конференции. Мы свободно говорили друг с другом. Часто мы расходились во мнениях. Когда мы расходились, мы снова и снова приступали к обсуждению до тех пор, пока не приходили к примирению разногласий. Таков путь дружбы и мира. Это единственный способ, при помощи которого нации свободных людей могут создать хартию мира, и единственный способ для них жить в мире друг с другом.

Конференция в Сан-Франциско выполнила задание своего мандата. Устав постоянной организации Об'единенных Наций теперь написан».

«Страшные испытания еще не кончились, — говорит Стеттиниус в заключение. — Борьба продолжается. Восстановление только началось. Этот Устав является договором, порожденным страданиями и войной. На нем зиждется сейчас наша надежда на хороший и прочный мир. Слова, написанные на его пергаменте, намечают путь восстановления переживающего агонию мира, поддержания мира и осуществления человеческих прав и свобод. Этим путем, который, по моему убеждению, лежит в пределах воли и способности наций, должна следовать на данном этапе мировая история. Устав теперь обязывает правительства и народы 50 стран, представители которых работали здесь. Да поддержит нас всемогущий Бог с нынешнего дня и в грядущие месяцы и годы в неизменной цели, чтобы обещания Устава были выполнены».

Отв. редактор К. ПОЗДНЯКОВА.

МОСКОВСКИЙ ИНСТИТУТ ИНЖЕНЕРОВ СВЯЗИ

об'являет прием студентов на все курсы факультетов: 1) электропроводной связи, 2) радиосвязи, 3) инженерно - экономического. Институт имеет также заочное и вечернее отделения.

Прием производится согласно правилам приема во ВТУЗ'ы 1945 г., утвержденным ВКВШ при СНК СССР.

Заявления и документы высылать по адресу: Москва, 24, Шоссе Энтузиастов, д. 109-а МИИС.

В г. Рязани подробные справки о приеме в МИИС можно получить по адресу: ул. М. Горького, 78, отдел кадров областного управления связи.

АДРЕС РЕДАКЦИИ: Рязань, ул. Радищева, дом № 24, ТЕЛЕФОНЫ: ответ. редактора — 89, зам. отв. редактора — 9—19, отв. секретаря — 34, отделов: партийной жизни и пропаганды марксизма - ленинизма, рабселькоров и писем, промышленного —4—51, сельскохозяйственного — 4—64, бухгалтерии и отдела объявлений — 6—05, выпускающего— 1—68.

НБ02980. Заказ 2655. Тираж 36180. Рязанская типография.