Государственное учреждение культуры
«Рязанская областная универсальная
научная библиотека имени М. Горького»

60-летию Великой Победы посвящается

Богатыри земли Рязанской

Биобиблиографический указатель литературы

Рязань
2005

ББК 91:63
Б 73

Составители: Безуглова В.В. – зав. отделом краеведения, Кутырова Е.И. – гл. библиограф, Азовцева О.Я. – гл. библиограф, Дубова Н.Г. – гл. библиограф, Сурина А.Д. – гл. библиограф, Чернышева Л.Н. – гл. библиограф, Эберц Л.Б. – гл. библиограф, Ткачева Т.Ю. – зав. сектором, Кудякова Р.Д. – библиограф.

Редакционный совет: Слюсарь А.Е. – Герой Советского Союза, генерал-лейтенант, Бубнов В.В. – полковник, Прокофьев А.С. – председатель областного фонда ветеранов войны, труда и Вооруженных Сил, Димперан Л.В. – ст. научный сотрудник РИРО, Поздняк Е.Н. – гл. архивист ГАРО, Гольцева Г.К. – зав. отделом ГАРО, Грешнова Н.В. – ст. научный сотрудник РИАМЗ.

Б 73 **Богатыри земли Рязанской:**
Биобиблиогр. указ. лит. / РОУНБ им. М. Горького. – Рязань: Сервис, 2005. — 640 с.

ISBN 5-89403-038-2 ББК 91:63

Биобиблиографический указатель литературы «Богатыри земли Рязанской» предназначен работникам библиотек, клубов и музеев, журналистам, учителям, учащимся – всем, кто интересуется историей Великой Отечественной войны, биографиями ее участников.

РОУНБ им. М. Горького выражает благодарность А.Н. Червякову – генеральному директору государственного Рязанского приборного завода за помощь в приобретении компьютера для работы над указателем.

ISBN 5-89403-038-2
© РОУНБ им. М. Горького, 2005
© Сервис, 2005

История человечества знает немало войн. Но война, вероломно развязанная 22 июня 1941 г. гитлеровской Германией против Советского Союза, беспримерна по своим масштабам. Россия гордится своими воинами-защитниками, освободившими наше Отечество и Европу от фашизма. Велика цена той Победы, война унесла десятки миллионов жизней.

В бронзе, граните и мраморе обелисков, скульптур, мемориальных досок, в названиях улиц и площадей Родина увековечила память о славных воинах Великой Отечественной войны, ставших гордостью нашего народа. Памяти Героев Советского Союза посвящен биобиблиографический указатель литературы **«Богатыри земли Рязанской».** В него включены уроженцы Рязанской области (ранее губернии), а также Герои, чья жизнь и деятельность связана с Рязанским краем. Герои России А.П. Андреев, А.Ф. Акимова, П.С. Игашов, получившие высокое звание за участие в Великой Отечественной войне, внесены в данный указатель.

Биографические справки о Героях Советского Союза написаны на основе фондов Рязанской областной универсальной научной библиотеки им. М. Горького, архивных документов, автобиографий, наградных листов, воспоминаний и других источников.

В биографической справке даты рождения даны по новому стилю. Место рождения указано по старому и новому административно-территориальному делению. Из-за отсутствия полной информации биографии неоднородны. Наряду с фактами, проверенными и уточненными в последнее время, даны сведения из прежних источников.

Списки литературы, помещенные после биографических справок, включают книги и статьи, расположенные в пря-

мой хронологии их публикаций, в основном с 1960 по 2004 год.

Издание имеет вспомогательный аппарат:

— географический указатель: мест рождения, проживания, смерти или захоронения;

— список воинских специальностей;

— список орденов Героев Советского Союза.

Ведется работа по подготовке издания, посвященного Героям Советского Союза, получившим звание за подвиги, совершенные после Великой Отечественной войны, Героям России, полным кавалерам ордена Славы.

Составители пособия выражают благодарность коллективам Государственного архива Рязанской области, архива ЗАГСа, Рязанского историко-архитектурного музея-заповедника, городским и районным библиотекам Рязанской области, краеведам, московскому архитектору С.Б. Мержанову.

Отзывы, замечания, дополнения и пожелания просим сопровождать ссылками на источники документального характера (метрические свидетельства, послужные списки, некрологи и т.п.) и присылать по адресу: *390000, г. Рязань, ул. Ленина, д. 52, РОУНБ. Отдел краеведения.*

Звание Героя Советского Союза
учреждено 16 апреля 1934 года

«Звание Героя Советского Союза является высшей степенью отличия и присваивается за личные или коллективные заслуги перед Советским государством и обществом, связанные с совершением геройского подвига.

Звание присваивается Президиумом Верховного Совета СССР. Герою Советского Союза вручаются: высшая награда СССР – орден Ленина; знак особого отличия – медаль «Золотая Звезда»; грамота Президиума Верховного Совета СССР.

Медаль «Золотая Звезда» Героя Советского Союза носится на левой стороне груди над орденами и медалями СССР».

Из Положения «О звании Героя Советского Союза»

«Подвиг – это не производное от должности и чина, а высшее проявление воли, храбрости, мастерства,преданности воинскому долгу».

С.С. Бирюзов

* * *

Я обращаюсь к вам, нашим дорогим детям, внукам и правнукам, с наказом.

Будьте верны традициям нашего Отечества, уважайте старших, активно участвуйте в общественных делах, берегите свое здоровье, будьте достойной сменой старшего поколения.

Смерть безвременно павших воинов обязывает нас, живых, вечно помнить об ушедших в бессмертие и донести до новых поколений российских граждан светлую память об их подвигах и героизме.

А.Е. Слюсарь,
Герой Советского Союза, генерал-лейтенант

* * *

Прошло 60 лет с того времени, как отзвучали последние залпы Великой Отечественной войны. Это была самая беспощадная и разрушительная война в истории человечества.

Край Рязанский в годы Великой Отечественной войны внес свою лепту в Победу как на фронтах, так и в тылу. Десятки тысяч рязанцев с оружием в руках встали на защиту своей Родины. Более трехсот из них стали Героями Советского Союза. С чувством волнения и признательности вспоминаются подвиги рязанцев: Василия Игонина, бросившегося со связкой гранат под фашистский танк, Алексея Каширина, телом своим закрывшего амбразуру немецкого дзота, Михаила Асташкина, направившего охваченный пламенем самолет на скопление вражеской пехоты, подпольщика-«молодогвардейца» Ивана Земнухова и многих других.

Сейчас хочется напомнить нашей молодежи, какой ценой досталась нам эта Победа. В ее основе была безграничная любовь к Родине. Очень надеюсь, что наша молодежь так же будет любить и защищать свою Родину!

Г.М. Яхнов,
Герой Советского Союза, полковник

АГАФОНОВ
Валентин Александрович

Родился 20 января 1925 г. в д. Ташенка Касимовского у. Рязанской губ. (ныне Касимовский р-н) в крестьянской семье. В 1940 г. окончил 7 классов.

8 января 1943 г. призван в Красную Армию Касимовским РВК. С того же года на фронте. Окончил школу мл. командиров, назначен наводчиком орудия танка Т-34. Участник Уманско-Ботошанской, Люблин-Брестской, Варшавско-Познанской наступательных операций. С ноября 1944 г. — гв. ст. сержант, наводчик орудия танка 47-й гв. танк. бригады (9-й гв. танк. корпус, 2-я гв. танк. армия, 1-й Белорусский фронт). Отличился во время Варшавско-Познанской операции в январе 1945 г.

Из наградного листа: «...В совершенстве овладев своей специальностью, тов. Агафонов в боях за города Груец, Мщонув, Жирардув, Сохачев, Бромберг, действуя в разведке, наносил большие потери противнику и расчищал дорогу батальону, сам оставаясь невредимым.

Метким огнем из орудия тов. Агафонов лично уничтожил 6 пушек, 7 гранатометчиков с «фауст-патронами», 5 крупнокалиберных пулеметов, 3 ПТР, 16 автомашин с военными грузами, 50 подвод с лошадьми и до роты гитлеровцев...»

Звание Героя Советского Союза присвоено 27 февраля 1945 г.

В одном из последующих боев был тяжело ранен и скончался 5 мая 1945 г. Похоронен в г. Калининграде.

Награжден орденами Ленина, Красной Звезды. Одна из улиц г. Касимова носит его имя.

Лит.: Какушкин В. Мать героя // Мещерская новь (Касимов). — 1969. – 13 сент.

Журавлев А. Подвиг парня из Ташенки // Там же. — 1970. — 26 марта.

Башков В. Живая связь времен // Ряз. комсомолец. – 1971. – 16 нояб.

Батуркин П.А. Снайпер «Т-34» // Там же. — 1975. – 21 янв.

Батуркин П.А., Николенко Л.П. И шли машины в яростный поход // Батуркин П.А., Николенко Л.П. В огне войны. — Рязань, 1983. — С. 5-8.

ГСС. — Т. 1. — С. 26.

Успенский К. Танкист из Ташенки // Приок. правда. – 1987. – 31 янв.

Романов О. Пусть дольше века длится жизнь // Мещерская новь (Касимов). – 1994. – 6 сент.

Герои земли Рязанской. — С. 17-19.

РЭ. — Т. 1. — С. 34.

Родин Н.А. Агафонов В.А. // Родин Н.А. Касимов — Городец Мещерский. – 4-е изд. — Рязань, 2000. — С. 52.

АЗОВКИН
Юрий Петрович

Родился 6 ноября 1924 г. в уездном с. Сасово Рязанской губ. (ныне г. и центр р-на) в семье служащего. Окончил Сасовскую ж.-д. школу № 20.

В августе 1942 г. призван в Красную Армию Сасовским РВК. В 1943 г. окончил курсы мл. лейтенантов. В боях Великой Отечественной войны с сентября 1943 г. в звании лейтенанта. Воевал на Дону, Днепре, Висле. Командир взвода управления 1-й батареи 148-го гв. арт.-минометного полка (16-я гв. Черниговская Краснознаменная кавалерийская дивизия, 7-й гв. кавалерийский корпус, 1-й Белорусский фронт) комсомолец ст. лейтенант Азовкин отличился в боях за освобождение Польши.

Из наградного листа: «...В бою 16 февраля 1945 г. в районе Реплин с 11.30 до 17.30 со своим взводом, ведя бой, отбил 5 контратак немецкого пехотного батальона и 15 танков, при этом не оставляя боевые порядки с 15-ю солдатами, ведя бой в течение 6 часов, в окружении, уничтожил 6 танков типа «тигр» и 1 «фердинанд», до 200 солдат и офице-

ров, лично тов. Азовкин из автомата убил 30 немцев. Когда немецкая пехота подошла на 15 м на противотанковую позицию 1-й батареи, поднял весь личный состав в атаку... истребив до 30 немцев, отбил атаку 70 немцев».

Звание Героя Советского Союза присвоено 31 мая 1945 г.

День Победы встретил под Берлином. В 1948 г. окончил КУОС, в 1965 г. – Центральные арт. офицерские курсы. Член ВКП(б) с 1949 г. Полковник в отставке. Жил в г. Рязани. Занимался общественной работой.

Награжден орденами Ленина, Александра Невского, Отечественной войны 1-й степ., Красной Звезды, медалями.

Умер 11 мая 1993 г. Последние годы жил в пос. Поляны под Рязанью, где и похоронен.

Лит.: Малинов А. Встреча с героем войны //Призыв (Сасово). – 1970. – 26 марта.

Дерзкий натиск //Ряз. комсомолец. – 1975. – 21 янв.

Ю.П. Азовкин //Призыв (Сасово). — 1975. — 12 апр.

Журавлев А. Битва с «тиграми» //Там же. — 1981. — 1 мая.

Батуркин П. Подвиг гвардейца //Приок. правда. — 1982. — 7 сент.

Батуркин П.А., Николенко Л.П. «Черниговцы, вперед!» //Батуркин П.А., Николенко Л.П. В огне войны. — Рязань, 1983. — С. 9-11.

ГСС. – Т. 1. – С. 32.

Малинов А. Полковник из Сасова //Призыв (Сасово, Чучково). – 1998. — 20 янв.; Малинов А.Р. Едут в Сасово гости со всей России. – [Шилово], 1999. – С. 209-210.

Герои земли Рязанской. – С. 19-21.

РЭ. – Т. 1. – С. 41.

АКИМОВ
Михаил Ильич

Родился 22 ноября 1918 г. в д. Поляки Сапожковского у. Рязанской губ. (ныне Ухоловский р-н) в крестьянской семье. В 1934 г. окончил 7 классов Дегтяно-Борковской неполной средней школы. Работал делопроизводителем и секретарем Поляковского сельсовета. С января 1938 г. учился в Ухоловском аэроклубе.

16 февраля 1940 г. призван в Красную Армию Ухоловским РВК. Служил в танк. бригаде, на авиац. базе. Член ВКП(б) с декабря 1941 г. Учился в Борисовской, а затем в Омской школе военных пилотов Сибирского военного округа, которую окончил в октябре 1942 г. В апреле 1943 г. его перевели на Калининский фронт, где формировался авиац. корпус Н.П. Каманина. В боях Великой Отечественной войны с 3 августа 1943 г.

Заместитель командира, штурман эскадрильи 451-го Каменец-Подольского штурмового авиац. полка (264-я штурмовая авиац. дивизия, 5-й штурмовой авиац. корпус, 5-я воздушная армия, 2-й Украинский фронт) лейтенант Акимов «...совершил 145 успешных боевых вылетов на самолете Ил-2.

На Воронежском, 1-м и 2-м Украинских фронтах, участвуя в Белгородско-Харьковской, Киевской, Белоцерковской, Корсунь-Шевченковской, Каменец-Подольской, Бродской, Львовской операциях, в боях по уничтожению вражеских войск на территории Румынии, Венгрии и за взятие столицы Венгрии г. Будапешт, 45 раз водил в бой группы, 30 раз летал на боевую разведку одиночным экипажем и в паре, 70 раз летал в бой ведомым...

...Уничтожил 31 танк, 57 автомашин, 24 повозки с грузом и боеприпасами, подавил огонь 19 орудий зенитной и полевой артиллерии, уничтожил 3 паровоза, 26 ж.-д. вагонов, более 200 солдат и офицеров противника и много другой техники. В воздушном бою сбил одного ФВ-190.

Участвуя в боях за г. Будапешт, совершил 31 боевой вылет и нанес противнику большой урон. Выполняет трудные боевые задачи, отличный разведчик-фотограф. В полете всегда держит двухстороннюю радиосвязь, радист 1-го класса.

22 февраля 1944 г. при штурмовке вражеских войск в районе Лиски самолет Акимова был поврежден снарядом ЗА, а сам тов. Акимов был тяжело ранен в ногу, руку и лицо. У самолета было перебито управление и поврежден мотор. Истекая кровью, он не покинул боевого порядка группы и продолжал полет. Прилетя на свою территорию, умело произвел посадку и этим спас самолет и экипаж. После 3-месячного излечения снова вошел в строй...

20 декабря 1944 г. 3 раза летал на штурмовку вражеских войск в район северо-западнее Будапешта. В одном полете его группу 6 Ил-2 атаковали 4 ФВ-190. Своевременно заметив истребителей противника, тов. Акимов решил принять воздушный бой, в результате которого воздушный стрелок сбил 1 ФВ-190...»

Звание Героя Советского Союза присвоено 15 мая 1946 г.

9 мая 1945 г. Акимов совершил свой последний, 183-й боевой вылет под г. Брно в Чехословакии.

В 1947 г. окончил Высшие офицерские летно-тактические курсы. Последняя должность в армии – заместитель командира полка по огневой и тактической подготовке 448-го истребительно-авиац. полка Ленинградского военного округа. С июня 1958 г. подполковник Акимов в запасе. Жил в г. Ельце Липецкой обл., преподавал в основанном на базе ДОСААФ аэроклубе и был инструктором школы ПВО до 1965 г. С 1965 по 1976 г. работал начальником курсов ГО г. Ельца, проводил большую военно-патриотическую работу.

Награжден орденом Ленина, 3 орденами Красного Знамени, орденами Александра Невского, Отечественной войны 1-й степ., 2 орденами Красной Звезды, медалями.

Умер 17 января 1977 г. в г. Москве. Похоронен на главной аллее городского кладбища г. Ельца.

Лит.: Акимов М.И. Братство, скрепленное кровью // Красное знамя (Елец). — 1972. — 22 апр.

* * *

Тюрин М. Кавалер Золотой Звезды // Колос (Ухолово). — 1965. – 8 мая.

Тюрин М. Слава героев не померкнет в веках // Там же. – 1966. — 22 февр.

Кириевский Б. В воздухе «Черная смерть» // Красное знамя (Елец). — 1972. — 15 янв.

Беляков А. Атакует «Черная смерть» // Ленинец (Липецк). — 1973. – 19 июня.

В облаках мы летали одних... // Там же. — 1974. — 31 янв.

Румянцев. Боевой друг // Красное знамя (Елец). — 1975. – 22 марта; Патриот. – 1975. – 25 марта.

М.И. Акимов // Колос (Ухолово). – 1975. – 9 мая.

Груздова А. Вся жизнь — яркий пример // Там же. — 1976. –30 сент.

ГСС. – Т. 1. – С. 34.

Меняйло И. В небе войны // Приок. правда. – 1988. – 16 дек.

Герои земли Рязанской. – С. 21-23.

Вечная память герою // Колос (Ухолово). — 1995. — 7 июля.

РЭ. – Т. 1. – С. 44.

АКИМОВА
Александра Федоровна

Родилась 5 мая 1921 г. в с. Петрушино Скопинского у. Рязанской губ. (ныне Скопинский р-н) в семье учителя. Окончила местную начальную школу. Вскоре семья переехала в с. Чернаву. Отец, Федор Петрович, был одним из организаторов колхоза и во время войны его председателем, затем работал учителем, директором Чернавской средней школы. С отличием окончив среднюю школу в 1939 г., Акимова в течение 1 года преподавала историю в 5-6 классах. Принимала активное участие в общественной работе – была членом райкома ВЛКСМ, затем вступила в ряды ВКП(б). В 1940 г. Акимова поступила на исторический факультет Московского государственного педагогического института им. Ленина. Была избрана в партбюро факультета. В 1941 г. окончила курсы медицинских сестер при Втором Московском медицинском институте. В связи с началом Великой Отечественной войны учебу в вузе пришлось прервать. Участвовала в строительстве оборонительных укреплений под г. Можайском, работала в госпитале.

В октябре 1941 г. по призыву комсомола вступила в женский авиационный полк, была зачислена в оружейники, хотя мечтала стать летчицей. Курс обучения проходила в г. Энгельсе.

Полк легких ночных бомбардировщиков, в котором служила Акимова, в мае 1942 г. был отправлен на фронт. В одном из приказов о награждении записано, что Акимова с группой вооруженцев обслужила 485 ночных боевых вылетов, повесила 85 750 кг бомбового груза различного калибра.

В 1942 г. полку было присвоено звание гвардейского. Вскоре Акимова стала штурманом ночного бомбардировщика. Первый самостоятельный полет совершила весной 1943 г. Штурман звена, затем эскадрильи Акимова принимала учас-

тие в боях за Севастополь, Белоруссию. Войну закончила в Восточной Пруссии. Последний вылет произвела 4 мая 1945 г. Всего за время участия в боевых действиях она совершила 710 боевых вылетов.

В 1944 г. Акимова в числе других летчиц была представлена к званию Героя Советского Союза, но документы затерялись. Указом Президента России ст. лейтенанту в отставке Акимовой 31 декабря 1994 г. присвоено звание Героя Российской Федерации.

После войны продолжила учебу в Московском государственном педагогическом институте, окончила аспирантуру, защитила кандидатскую диссертацию, получила ученую степень кандидата исторических наук. С 1952 по 1992 г. работала в Московском авиац. институте.

Акимова ведет большую общественную работу. Она – член Московского комитета ветеранов войны, была председателем Совета ветеранов войны своего полка, член правления ассоциации Героев Советского Союза, член комиссии по патриотическому воспитанию молодежи. Поддерживает связи с земляками. В 2004 г. посетила родное с. Петрушино и г. Скопин. В Скопинском краеведческом музее открыта экспозиция, посвященная землячке. Живет в г. Москве.

Награждена орденами Ленина, Красного Знамени, 2 орденами Отечественной войны 1-й степ., орденами Отечественной войны 2-й степ., Красной Звезды, медалями.

Лит.: Чечнева М.П. Штурман и педагог // Чечнева М.П. «Ласточки» над фронтом. – М., 1984. – С. 245-255.

Гусев С. «Выходит на цель и бомбит точно...» // Приок. правда. – 1984. — 12 сент.

Гусев С. «Ласточки» над фронтом // Приок. правда. – 1985. – 28 февр.

РФ. Президент. О награждении государственными наградами Российской Федерации активных участников Великой Отечественной войны 1941-1945 годов: Указ № 2259 от 31 декабря 1994 г. // Собрание законодательства РФ. – 1995. – № 2. – Ст. 126.

Фукс Ю. «Ночная ведьма» побывала на родине // Мещерская сторона. – 2004. – № 22 (июнь). – С. 4.

Баженов В. 715 боевых вылетов на ее боевом счету // Ряз. ведомости. – 2005. – 4 февр.

Молодцова В. Командир эскадрильи // Учительская газета. – 2005. – № 9 (8 марта). – С. 24.

АКИМОВА З.И. см. ПАРФЕНОВА З.И.

АЛЕЕВСКИЙ (АЛИЕВСКИЙ) Алексей Ильич

Родился 18 октября 1913 г. в с. Мокрое Елатомского у. Тамбовской губ. (ныне Сасовский р-н Рязанской обл.) в крестьянской семье. Окончил среднюю школу. Переехав в г. Москву, обучался в школе ФЗУ Метростроя (ныне среднее ПТУ № 75 Главного управления профессионально-технического образования Москвы). Работал слесарем на заводе. С 1935 по 1938 г. проходил срочную службу в Красной Армии.

В июле 1941 г. был призван вторично Чердынским РВК Молотовской обл. (ныне Пермская обл.). В боевых действиях Великой Отечественной с 8 января 1942 г. По окончании Горьковского танк. училища в декабре 1943 г. ему было присвоено звание лейтенанта. Командир танк. роты 28-го Львовского танк. полка (16-я гв. Львовская Краснознаменная механизированная бригада, 6-й гв. Львовский Краснознаменный механизированный корпус, 4-я танк. армия, 1-й Украинский фронт).

Из наградного листа: «...13 января 1945 г. штурмом овладел крупным опорным пунктом обороны противника Пешхница Кельценского воеводства (Польша), уничтожив при этом 5 танков, 8 бронетранспортеров, 18 автомашин, 7 орудий, 70 солдат и офицеров противника, захватил 2 исправных танка, 12 автомашин, 2 бронетранспортера, 3 орудия, склад с боеприпасами и вещевым имуществом, взял в плен 32 солдата и офицера.

14 января 1945 г. при форсировании р. Чарна Нида в районе Кубы Млыны Кельценского воеводства (Польша) разбил колонну танков и автомашин противника, уничтожив при этом: 5 танков, 30 автомашин, 6 бронетранспортеров, 100 солдат и офицеров. Тов. Алиевский первым форсировал на своем танке р. Чарна Нида, овладел Кубы Млыны, обеспечив переправу остальных частей.

19 января 1945 г. на юго-восточной окраине г. Лодзь разгромил колонну автомашин с пехотой и артиллерией, уничтожив 18 бронетранспортеров, 38 автомашин, 200 солдат и офицеров, захватив в плен 31 солдата и офицера.

26 января 1945 г. тов. Алиевский первым вышел к р. Одер и овладел опорным пунктом обороны противника д. Любхен, уничтожив 4 зенитных орудия, 3 бронетранспортера, мин. батарею, 68 солдат и офицеров.

Огнем прикрывал переправу через р. Одер и первым форсировал реку. Действуя стремительно и дерзко, овладел опорным пунктом обороны немцев на левом берегу р. Одер д. Нистиц (Германия). В бою уничтожил 4 зенитных орудия, 3 бронетранспортера, 25 солдат и офицеров, подавил огонь 4 дзотов и 12 огневых точек.

За период боевых действий своей ротой уничтожил 19 немецких танков, не имея потерь. Сам лично подбил и сжег 5 танков противника...»

Погиб в бою 30 января 1945 г. Похоронен в населенном пункте Бредельвитц (Бродовице, 6 км западнее г. Хибеня, Польша).

Звание Героя Советского Союза присвоено 10 апреля 1945 г. посмертно.

Награжден орденами Ленина, Красного Знамени.

Лит.: Заречный А. Герой родился в селе Мокрое //Призыв (Сасово). — 1965. — 9 мая.

А.И. Алеевский //Там же. — 1975. — 12 апр.

Андреев С.Н. А.И. Алеевский // Андреев С.Н. Совершенное ими бессмертно. — М., 1986. — Кн. 2. — С. 287.

ГСС. — Т. 1. — С. 138.

Герои земли Рязанской. — С. 23-25.

Малинов А.Р. Герой родился в селе Мокрое //Малинов А.Р. Едут в Сасово гости со всей России. – [Шилово], 1999. — С. 207-208.

РЭ. — Т. 1. — С. 49.

АЛЕКСАШКИН
Николай Федорович

Родился 15 января 1922 г. в д. Данилово Рязанского у. Рязанской губ. (ныне Рыбновский р-н). В 1928 г. семья переехала в г. Москву. Окончил 7 классов средней школы № 88 на Красной Пресне. В 1938 г. поступил в Московский авиац. техникум, одновременно занимался в аэроклубе Свердловского р-на г. Москвы.

В 1940 г. призван в Красную Армию, поступил в Олсуфьевскую военную авиац. школу летчиков, которая к концу года была соединена с Балашовской военной авиац. школой. В сентябре 1941 г. окончил школу в звании сержанта и служил летчиком-инструктором в первоначальной школе обучения в г. Бугуруслан Оренбургской обл. В конце 1941 г. направлен для переучивания на самолет Ил-2 в 1-ю Чкаловскую авиац. школу в г. Оренбурге.

На фронтах Великой Отечественной войны с июля 1943 г. Воевал на Юго-Западном, 1-м и 3-м Украинском фронтах. Участвовал в битве на Курской дуге, в освобождении Николаева, Одессы и других городов, воевал на территории Западной Украины, Польши, принимал участие в Висло-Одерской и Берлинской наступательных операциях. Гв. ст. лейтенант, командир звена 93-го гв. штурмового авиац. полка (5-я гв. штурмовая авиац. дивизия, 2-й гв. штурмовой авиац. корпус, 2-я воздушная армия, 1-й Украинский фронт).

Из наградного листа: «...Тов. Алексашкин с июля 1943 г. по настоящее время на штурмовку техники и живой силы противника всего произвел 155 успешных боевых вылетов. За эти вылеты в результате бомбардировочно-штурмовых ударов он 4 раза принимал участие в воздушных боях, 3 раза штурмовал вражеские аэродромы. На его счету 8 унич-

тоженных самолетов, 36 танков, 40 автомашин, 2 паровоза, 12 вагонов с грузами, нарушена переправа, подавлено 2 батареи зенитной артиллерии, 2 дота, рассеяно и частично уничтожено до 500 солдат и офицеров противника. Тов. Алексашкин 2 раза был сбит над целью ЗА и ИА противника, но, несмотря на это, он по-прежнему смело и отважно работает над целью. За весь период боевых действий из своей группы не потерял ни одного экипажа...»

Всего за войну совершил 184 боевых вылета, звено под его руководством произвело 425 боевых вылетов.

Звание Героя Советского Союза присвоено 27 июня 1945 г.

После войны Алексашкин продолжал службу в ВВС Московского военного округа. С 1946 по 1950 г. в составе парадной дивизии участвовал в воздушных парадах на Красной площади. С октября 1949 по 1954 г. учился в Военно-воздушной академии. С декабря 1962 г. полковник Алексашкин в запасе. Жил в г. Москве. Работал начальником отдела одного из НИИ.

Награжден орденом Ленина, 2 орденами Красного Знамени, 2 орденами Отечественной войны 1-й степ., 2 орденами Красной Звезды, медалями. Ему была посвящена почтовая марка, выпущенная в 1948 г.

Умер 14 марта 1990 г.

Лит.: Жариков А. Крылатый экипаж // Ряз. комсомолец. — 1965. – 18 марта.

Батуркин П. Урожайный вылет // Приок. правда. — 1974. — 10 апр.

Федоров А. Дорогами мужества // Герои огненных лет. — М., 1975. — Кн. 1. — С. 661-666.

Батуркин П. В ряду прославленных имен // Приок. правда. — 1976. — 8 мая.

ГСС. – Т. 1. – С. 40.

Герои земли Рязанской. – С. 26-27.

Мирзоян А. Любить Родину — значит ее защищать //Приок. новь (Рыбное). — 1996. — 1 марта.

Рыбновцы – Герои Советского Союза: Алексашкин Н.Ф. //Приокская новь (Рыбное). – 1998. – 24 февр.

РЭ. – Т. 1. – С. 53.

Лысаковская М. Юбилей Героя // Приок. новь (Рыбное). — 2002. – 22 янв.

Кочетков Н. Герои марок – исторические личности //Филателия. – 2004. – № 2. – С. 4-5.

АЛЕКСЕЕВ
Николай Алексеевич

Родился 12 апреля 1914 г. в с. Рыбное Рязанского у. Рязанской губ. (ныне город и центр р-на). Детские и школьные годы провел в с. Мервино (ныне в черте г. Рязани). Отец работал на ж.д. осмотрщиком вагонов. Николай окончил 7-летнюю школу. В четырнадцатилетнем возрасте вступил в комсомол, был секретарем комсомольской организации с. Мервино. Окончил школу ФЗУ (ныне ПТУ № 4 Рязанского областного управления профтехобразования). Получив специальность помощника машиниста, работал в депо ст. Рязань. В 1936 г. по путевке комсомола направлен в Оренбургское авиац. училище, по окончании которого в 1937 г. проходил службу на Дальнем Востоке.

На фронте с первых дней Великой Отечественной войны. Член ВКП(б) с 1941 г. Штурман 750-го авиац. полка, с мая 1943 г. — штурман 18-го гв. авиац. полка (2-я гв. дивизия, 2-й авиац. корпус, АДД), гв. майор Алексеев «...произвел 218 боевых вылетов, из них 198 вылетов ночью с налетом 811 часов... В том числе произвел 19 боевых вылетов на дальние цели по бомбардированию административных объектов противника...

После последнего награждения произвел 27 боевых вылетов ночью по бомбардированию ж.-д. узлов, аэродромов и эшелонов противника в районах военных действий: Псков, Таллин, Гомель, Фастов, Смоленск, Севастополь, Кишинев и другие. Из них на дальние цели по бомбардированию административного центра столицы противника 3 боевых вылета г. Хельсинки 6, 16 и 26 февраля с.г. и 1 боевой вылет на военно-промышленный объект Констанца 11 апреля 1944 г.» (из наградного листа).

Звание Героя Советского Союза присвоено 19 августа 1944 г. 24 июня 1945 г. Алексеев принимал участие в Параде Победы на Красной площади.

В 1947 г. окончил Высшие курсы усовершенствования штурманов дальней авиации. С 1961 г. – полковник запаса. Жил в г. Москве. Работал в Министерстве ГА СССР.

Награжден 2 орденами Ленина, орденами Красного Знамени, Отечественной войны 1-й степ., 2 орденами Красной Звезды, медалями, нагрудным знаком «Отличник Аэрофлота».

Умер 28 сентября 1977 г.

Лит.: Журавлев А. Бомбы летят в цель //Ленинский путь (Соколовка). – 1970. – 26 дек.; Приок. правда. - 1971. – 4 февр.

Андреев С.А. Н.А. Алексеев //Андреев С.А. Совершенное ими бессмертно. — М., 1976. – С. 134.

Акимов В. Над Балтийской волной //Приок. правда. — 1983. — 19 янв.

Андреев С.А. Н.А. Алексеев // Андреев С.А. Совершенное ими бессмертно. — М., 1986. – Кн. 2. – С. 390.

ГСС. – Т. 1. – С. 43.

Журавлев А. Штурман Алексеев //Приок. правда. - 1987. - 9 янв.

Акимов В.И. За чертой противостояния //Акимов В.И. Тревожные крики в фиордах. — Рязань, 1993. – С. 93-184.

Герои земли Рязанской. – С. 28-29.

РЭ. – Т. 1. – С. 53.

АЛЕКСУХИН
Василий Тимофеевич

Родился 9 февраля 1919 г. в д. Малая Дмитриевка Сапожковского у. Рязанской губ. (ныне Путятинский р-н) в крестьянской семье Тимофея Ильича и Епистинии Федоровны. Учился в школах сел Глебово и Путятино. В 1934 г. вступил в ряды ВЛКСМ. Окончил 8 классов Путятинской средней школы, горно-промышленное училище, получив специальность электрика. С 13 января по 21 декабря 1939 г. работал на шахте № 12 треста «Сталиногорскуголь». Посещал аэроклуб.

22 декабря 1939 г. призван в Красную Армию Донским РВК Тульской обл. После срочной службы окончил Таганрогскую военную авиац. школу летчиков.

Участник Великой Отечественной войны с 15 марта 1943 г. Лейтенант, командир звена 617-го штурмового авиац. полка (291-я штурмовая авиац. дивизия, 2-я воздушная армия, Воронежский фронт).

Из наградного листа: «...За время участия в войне, как командир звена, умелым руководством боевой работой подразделения обеспечил 215 успешных боевых вылетов на уничтожение немецко-фашистских войск... Лично с 15 марта по 23 августа 1943 г. за период участия в Отечественной войне произвел 76 успешных боевых вылетов на уничтожение техники и живой силы противника.

За время выполнения боевых заданий в районах: Харьков, Сумы, Богодухов, Белгород, Грайворон, Ахтырка, Тамаровка и др. им уничтожено и повреждено: танков — 14, автомашин с живой силой и техникой противника до 63, паровозов — 2, ж.-д. вагонов до 45, зенитноарт. батарей — 2, МЗА точек до 8, ж.-д. мостов — 1, взорвано складов с боеприпасами — 2, складов с горючим — 1, уничтожено конников до эскадрона, уничтожено и выведено из строя до 110 солдат и офицеров противника, в воздушных боях сбито 3 самолета противника...

Из общего количества боевых вылетов как охотник по дезорганизации ж.-д. и автотранспортных перевозок имеет 27 успешных вылетов...

За время боевой работы 18 раз атаковался истребителями противника, умело отражая атаки противника, проявляя героизм и отвагу, сам атаковал его и из боя всегда выходил победителем...»

15 декабря 1943 г. погиб, направив объятый пламенем самолет на скопление боевой техники противника.

Звание Героя Советского Союза присвоено 4 февраля 1944 г. посмертно.

Награжден орденом Ленина, 2 орденами Красного Знамени, орденом Красной Звезды.

Лит.: Федоров К. Во имя Родины //За коммунистический труд (Шилово). — 1964. — 22 февр.

Журавлев А. Пике в бессмертие // Ряз. комсомолец. — 1970. — 3 сент.; Советский патриот. — 1976. — 4 апр.; На поле ратном. — М., 1977. – С. 99-103.

Легендарный штурмовик // Сельская новь (Путятино). — 1980. — 9 мая.

ГСС. — Т. 1. — С. 45.

Кулаков А. Пике в бессмертие // Сельская новь (Путятино). — 1991. – 25 окт.

Герои земли Рязанской. — С. 30-31.

Легендарный штурмовик // Сельская новь (Путятино). — 1995. — 22 янв.

РЭ. — Т. 1. — С. 53.

АЛПАИДЗЕ
Галактион Елисеевич

Родился 7 ноября 1916 г. в с. Курсеби ныне Кутаисского р-на Грузии в крестьянской семье. В 1931 г. окончил 7-летнюю школу. Работал на Курсебском гранитном заводе. В 1937 г. окончил электротехнический факультет Кутаисского индустриального техникума, по окончании которого работал дежурным электриком Рионской гидроэлектростанции. В сентябре 1938 г. поступил на арт. факультет Закавказской пехотной школы, которая вскоре была переименована в Тбилисское арт. училище. В феврале 1940 г. досрочно выпущен в звании лейтенанта и направлен в 584-й запасной арт. полк командиром огневого взвода в г. Борисоглебск Воронежской обл. Полк занимался подготовкой артиллеристов – участников советско-финляндской войны 1939-1940 гг., после окончания которой был расформирован.

К началу Великой Отечественной войны лейтенант Алпаидзе – командир батареи 32-го стр. полка 19-й стр. дивизии. В боевых действиях с июля 1941 г. в боях под г. Смоленском. Участник битвы под г. Москвой, боев в районе г. Малый Ярославец Калужской обл., Курской битвы. Член

ВКП(б) с 1942 г. При форсировании Днепра заместитель командира арт. полка Алпаидзе заменил раненого командира полка; приняв командование, руководил боем по расширению и удержанию захваченного плацдарма на правом берегу реки. За 2 года службы в 53-й стр. дивизии Алпаидзе занимал должности заместителя командира и командира дивизиона, начальника штаба арт. полка, заместителя командира, командира арт. полка. Участник Корсунь-Шевченковской и Ясско-Кишиневской операций.

Командир 972-го арт. полка (113-я стр. дивизия, 57-я армия, 3-й Украинский фронт) майор Алпаидзе отличился в марте 1945 г. в районе оз. Балатон (Венгрия). В ходе оборонительных боев полк под его командованием уничтожил 10 танков, 23 огневые точки, подавил огонь 6 арт. батарей противника. 11 марта 1945 г. в бою был трижды ранен, но продолжал управлять боем.

Звание Героя Советского Союза присвоено 28 апреля 1945 г.

Войну закончил в районе г. Грац (Австрия).

После войны продолжал службу в армии. В 1946 г. подполковник Алпаидзе избирался депутатом Верховного Совета СССР от особого избирательного округа Южной группы советских войск. Окончил Военную арт. инженерную академию. В 1953-1955 гг. – начальник отдела боевой подготовки наземной и зенитной артиллерии Северо-Кавказского военного округа. В 1957 г. окончил Военную академию Генштаба. Назначен командиром 4-й арт. дивизии прорыва Резерва Верховного Главнокомандования, с 1959 г. – 1-й заместитель 4-го Государственного центрального полигона в районе Капустина Яра. Позже – начальник Научно-исследовательского испытательного полигона МО СССР – космодрома Плесецк.

С 1975 г. генерал-лейтенант Алпаидзе в отставке. Жил в г. Москве. В 1976 г. удостоен звания лауреата Государственной премии СССР. До 1992 г. работал заместителем директора – главного конструктора Московского института теплотехники. Живет в г. Рязани.

Награжден орденом Ленина, 2 орденами Красного Знамени, орденами Александра Невского, Отечественной войны 1-й степ., Трудового Красного Знамени, 4 орденами Красной Звезды, румынским и венгерским орденами, медалями.

Почетный гражданин городов: Малоярославец, Мирный, Ткибули. В родном селе установлен бюст Героя.

Лит.: ГСС. – Т. 1. – С. 48. Осинин Д. Наш Багратион // Ряз. ведомости. – 2003. – 3 июля. Г. Алпаидзе // Красная звезда. – 2005. – 30 марта.

АЛТУХОВ
Иван Сергеевич

Родился 15 октября 1925 г. в с. Ломовое Раненбургского у. Рязанской губ. (ныне Чаплыгинский р-н Липецкой обл.) в крестьянской семье. Окончив 7-летнюю школу, работал в колхозе трактористом.

7 февраля 1942 г. призван в Красную Армию Раненбургским РВК Рязанской обл. Окончил Московское военное пехотное училище. На фронте с 21 октября 1943 г. Воевал на 1-м Украинском фронте. Был тяжело ранен. После госпиталя попал на 2-й Украинский, затем на 3-й Украинский фронт. Командир роты 78-го Белгородского стр. полка (74-я Киевская Краснознаменная ордена Богдана Хмельницкого стр. дивизия, 57-я армия, 3-й Украинский фронт) ст. лейтенант Алтухов отличился в боях за освобождение Югославии и Венгрии.

Из наградного листа: «При форсировании р. Дунай на подручных средствах 11 ноября 1944 г. рота ст. лейтенанта Алтухова первой достигла правого берега реки. Несмотря на упорное сопротивление противника, офицер Алтухов занял плацдарм своей ротой и вел бой с превосходящими силами немцев до подхода остальных подразделений, дав возможность им переправиться через р. Дунай.

В течение 10 дней шли ожесточенные бои. Противник неоднократно переходил в контратаки, поддержанный бронетранспортером и бронепоездом, стремясь отбросить наших бойцов с занимаемого плацдарма.

За период этих боев рота под командованием тов. Алтухова уничтожила более 150 солдат и офицеров противника, около 7 огневых точек и 2 бронетранспортера».

Погиб 8 декабря 1944 г. Похоронен в населенном пункте Шомодь-Вишонта (16 км севернее г. Барч, Венгрия).

Звание Героя Советского Союза присвоено 24 марта 1945 г. посмертно.

Награжден орденами Ленина, Отечественной войны 2-й степ., Красной Звезды.

Имя Алтухова носит Жабинская школа Чаплыгинского р-на.

Лит.: Алтухов И.С. // Дорогой славы и бессмертия. — Воронеж, 1966. — С. 14-18.

Шарохин М.Н., Петрухин В.С. [Алтухов И.С.] // Шарохин М.Н., Петрухин В.С. Путь к Балатону. – М., 1966. – С. 28.

ГСС. — Т. 1. — С. 49.

Герои земли Рязанской. — С. 417.

Алтухов И.С. // Липецкая энциклопедия / Гл. ред. В.В. Шахов. – Липецк, 1999. — Т. 1. — С. 37.

РЭ. — Т. 1. — С. 64.

АМЕЛИН
Алексей Степанович

Родился 12 марта 1921 г. в д. Астапово Зарайского у. Рязанской губ. (ныне Луховицкий р-н Московской обл.) в крестьянской семье. В 1929 г. семья переехала в г. Москву. Алексей окончил 8 классов средней школы. Учился в Московском авиац. техникуме. В 1939 г. призван в Красную Армию. В 1940 г. окончил Мелитопольскую военную авиац. школу штурманов, в 1941 г. – Чугуевское военное авиац. училище, по окончании которого был оставлен работать летчиком-инструктором.

На фронтах Великой Отечественной войны с марта 1943 г., с этого же года – член ВКП(б). Командир эскадрильи 240-го истребительного авиац. полка (302-я истребительная авиац. дивизия, 4-й истребительный авиац. корпус, 5-я воздушная армия, 2-й Украинский фронт) ст. лейтенант Амелин к июню 1944 г. совершил 216 боевых вылетов, в 70 воздушных боях сбил 15 самолетов противника.

Звание Героя Советского Союза присвоено 26 октября 1944 г.

За годы войны совершил 298 боевых вылетов, сбил 17 самолетов противника.

До 1960 г. полковник Амелин продолжал службу в ВВС. Жил в г. Москве, работал ст. диспетчером аэропорта Внуково.

Награжден орденом Ленина, 4 орденами Красного Знамени, орденами Отечественной войны 1-й и 2-й степ., 3 орденами Красной Звезды, медалями.

Лит.: Голышев М. Закон летной жизни // Герои огненных лет. – М., 1976. – Кн. 2. – С. 245-249.

Середа И.Е. [Амелин А.С.] // Середа И.Е. От первого мгновенья до последнего... – Кишинев, 1980. – С. 124-128.

ГСС. – Т. 1. – С. 51.

Герои земли Рязанской. – С. 410.

РЭ. – Т. 1. – С. 65.

АНДРЕЕВ
Александр Петрович

Родился 5 мая 1923 г. в с. Березово Пронского у. Рязанской губ. (ныне Пронский р-н). Отец, Петр Гаврилович, работал шофером, затем — председателем колхоза, погиб на фронте под Сталинградом в 1942 г. Мать, Пелагея Варламьевна, занималась домашним хозяйством, воспитывала 5 детей. Александр в 1939 г. окончил 7 классов Березов-

ской школы, продолжил образование в Пронской средней школе. В 1940 г. поступил в Рязанский педагогический институт. Занимался в аэроклубе, освоил самолет По-2.

В 1941 г. призван в Красную Армию и направлен в Руставскую авиац. школу, расположенную в Грузинской ССР. Освоил самолет ЛаГГ-3. По окончании школы был направлен на фронт. С 1 октября 1943 по 5 февраля 1945 г. — летчик 149-го истребительного авиац. полка, затем 163-го гв. истребительного авиац. полка (229-я истребительная авиац. дивизия, 4 воздушная армия). Воевал на самолетах ЛаГГ-3, Ла-5, Ла-7, освоил американский истребитель Р-39 («Аэрокобра»). Совершил 310 боевых вылетов, из них более 200 на разведку войск и объектов противника. В воздушных боях сбил 8 вражеских самолетов, на земле, во время штурмовок, уничтожил значительное количество техники и живой силы противника.

Дважды был ранен в воздухе огнем зенитной артиллерии, получил ожоги и многочисленные осколочные повреждения, каждый раз, не закончив лечение, возвращался на фронт.

В послевоенные годы Андреев командовал полком, дивизией, воздушной армией, лично летал на самолетах МиГ-15, МиГ-17, МиГ-21, МиГ-23, Як-1, Як-3, Як-9, Як-11. За особые заслуги в освоении новой авиационной техники, воспитании и обучении летных кадров и обеспечении многолетней безаварийной работы ему присвоено звание «Заслуженный военный летчик СССР». Андреев — кандидат военных наук, доцент. Работал начальником кафедры Академии Генерального штаба. Опубликовал 20 военно-научных работ, среди них – монографию «Воздушные операции на театре военных действий», являющуюся и поныне учебно-методическим пособием командиров различного ранга.

Находясь с 1985 г. в отставке, активно и плодотворно участвует в общественной работе. Исполнял обязанности советника, а затем начальника Центра военно-исторических фильмов в «Международном фонде Ролана Быкова». По его ини-

циативе и прямом участии создаются кино- и видеофильмы, правдиво освещающие историю российской армии. Проводит большую патриотическую работу. Был во многих горячих точках СНГ и России (Чечня, Абхазия, Таджикистан).

Приезжал на родину, встречался с учениками Березовской и Пронской школ. Посещал Пронский районный народный краеведческий музей, подарил музею свои личные вещи, документы и фотографии.

Звание Героя Российской Федерации присвоено 8 мая 1995 г. за мужество и героизм, проявленные в годы Великой Отечественной войны.

Награжден орденом Ленина, 2 орденами Красного Знамени, 2 орденами Отечественной войны 1-й степ., 2 орденами Красной Звезды, орденом Трудового Красного Знамени, орденом «За службу Родине в ВС СССР» 3-й степ., орденом «Кавалерский Крест» (Польша), медалями.

На здании РГПУ в честь Андреева открыта мемориальная доска.

Лит.: РФ. Президент. О награждении государственными наградами Российской Федерации активных участников Великой Отечественной войны 1941-1945 годов: Указ № 477 от 8 мая 1995 г. // Собрание законодательства Российской Федерации. — 1995. — № 19. — Ст. 1750.

Награда нашла героя // Прок. газета. — 1995. — 19 июля.

Пантюхина А., Смирнова В. И в мирное время – Герой // Пронский рабочий. — 1996. — 28 мая.

Герой России учился в Пронской средней школе // Пронская газета. — 2001. — 7 сент.

Грузинцева А. Юбилей нашего генерала // Там же. — 2003. — 6 мая.

В созвездии Героев-рязанцев появилось новое имя // Вечерняя Рязань. – 2004. – № 40 (7 окт.). – С. 17.

Банникова Т. И к Родине священная любовь // Ряз. ведомости. – 2004. – 6 нояб.

Каверин А. Все началось с «Вечерки» // Вечерняя Рязань. – 2004. – № 45 (11 нояб.). – С. 2.

АНДРИАНОВ
Илья Филиппович

Родился 3 августа 1918 г. в с. Канищево Рязанского у. Рязанской губ. (ныне в черте г. Рязани) в семье железнодорожника. Отец, Филипп Ильич, работал кочегаром паровоза, помощником машиниста депо Рязань-1. Илья окончил сельскую начальную школу. В 1931 г. поступил в 5-й класс 2-й школы г. Рязани (ныне школа-гимназия № 2 им. И.П. Павлова), затем учился в городской ж.-д. школе № 16, которую окончил в 1933 г., в 1934 г. — школу ФЗУ связи в Рязани и работал монтером радиоузла в г. Сасово Рязанской обл. С 1936 г. – бригадир электромонтажников на Рязанском машиностроительном заводе. В 1939 г. окончил Рязанский аэроклуб.

В 1940 г. призван в Красную Армию Рязанским РВК и направлен в Батайское военное авиац. училище, по окончании которого в 1941 г. получил специальность летчика-истребителя.

С первых дней Великой Отечественной войны в действующей армии. 29 ноября 1941 г. при патрулировании над г. Ростов-на-Дону сбил 1-й немецкий бомбардировщик Хе-111. Участвовал в боях под Таганрогом, Сальском, Харьковом, Львовом, на Кубани, Северном Кавказе, в районе городов Белгород, Кировоград, в Корсунь-Шевченковской наступательной операции. К июню 1944 г. командир эскадрильи 153-го гв. истребительного авиац. полка (12-я гв. истребительная авиац. дивизия, 1-й гв. штурмовой авиац. корпус, 5-я воздушная армия, 2-й Украинский фронт) гв. капитан Андрианов совершил 303 боевых вылета, в 65 воздушных боях сбил 17 самолетов противника.

Звание Героя Советского Союза присвоено 19 августа 1944 г.

Воевал на территории Польши, Германии, закончил войну в столице Чехословакии г. Праге в должности заместителя командира полка в звании майора. За период войны произвел 386 боевых вылетов, из них: 333 — на сопровождение бомбардировщиков и штурмовиков, 42 — на разведку и фотографирование войск противника, остальные — на патрулирование над своими войсками. Провел 77 воздушных боев, в которых сбил лично 23 самолета противника: бомбардировщиков Хе-111 — 1, Ю-87 – 5, истребителей Ме-109 — 10, ФВ-190 – 7.

Участник Парада Победы в Москве 24 июня 1945 г.

После войны продолжал службу в ВВС, был командиром авиац. полка, последние 3 года летал на реактивных истребителях. В 1955 г. уволен в запас в звании гв. полковника. Жил в г. Рязани, работал инженером на заводе «Красное Знамя». Окончил курсы главных энергетиков заводов в Академии авиац. промышленности. Занимался общественной работой. Избирался членом Всесоюзного Совета ветеранов войны, возглавлял Рязанский городской Совет ветеранов войны. Активно занимался литературным трудом, являлся автором многих публикаций, посвященных Великой Отечественной войне.

Награжден орденом Ленина, 3 орденами Красного Знамени, орденом Александра Невского, 2 орденами Отечественной войны 1-й степ., орденом Красной Звезды, медалями.

Умер 31 января 1997 г. в г. Рязани.

Лит.: Андрианов И.Ф. Письмо с фронта // Сталинское знамя. – 1943. – 7 нояб.

Андрианов И.Ф. Письмо землякам // Там же. – 1943. – 12 нояб.

Андрианов И.Ф. Бомбы легли в цель // Там же. – 1945. – 23 февр.

Андрианов И.Ф. В день праздника // Приок. правда. – 1963. – 23 февр.

Андрианов И.Ф. Вечный огонь // Ряз. комсомолец. – 1964. – 9 мая.

Андрианов И.Ф. В небе над Ростовом // Приок. правда. – 1965. – 13 февр.

Андрианов И.Ф. Праздничный вылет // Ряз. комсомолец. – 1965. – 23 февр.

Андрианов И.Ф. Предметный урок // Приок. правда. – 1965. – 18 авг.

Андрианов И.Ф. На 26-м витке // Там же. – 1965. – 22 сент.

Андрианов И.Ф. «Летай выше, сынок!..» // Там же. – 1966. – 23 февр.; Преображенный край. – М., 1967. – С. 223-226.

Андрианов И.Ф. Последняя строка //Приок. правда. – 1966. – 9 мая.

Андрианов И.Ф. Вместе летали, вместе били врага //Там же. – 1966. – 1 марта.

Андрианов И.Ф. Конфуз // Ряз. комсомолец. – 1966. – 8 марта.

Андрианов И.Ф. Наследство солдата // Приок. правда. – 1967. – 18 мая.

Андрианов И.Ф. Дождались // Там же. – 1968. – 15 февр.

Андрианов И.Ф. След в небе // Там же. – 1968. – 17 авг.; Солдаты славы не искали. – М., 1970. – С. 243-250.

Андрианов И.Ф. Реглан //Ряз. комсомолец. – 1968. – 17 авг.

Андрианов И.Ф. Годы грозовые //Там же. – 1968. – 7 нояб.

Андрианов И.Ф. Коммунисту было восемнадцать //Приок. правда. – 1970. – 22 февр.

Андрианов И.Ф. Встреча с юностью //Там же. – 1970. – 23 дек.

Андрианов И.Ф. Как учили командиры... // Там же. – 1971. – 8 янв.; Ряз. комсомолец. – 1981. – 5 мая; 1989. – 9 мая.

Андрианов И.Ф. «Я – 814! Разрешите взлет?..» //Приок. правда. – 1971. – 12 авг.

Андрианов И.Ф. На крыльях Родины //Пронский рабочий. – 1971. – 26 авг.

Андрианов И.Ф. Из фронтовых будней //Там же. – 1971. – 28 авг.

Андрианов И.Ф. Сквозь огненный шквал // Приок. правда. – 1972. – 20 февр.

Андрианов И.Ф. Это было в Москве // Ряз. комсомолец. – 1972. – 24 июня.

Андрианов И.Ф. Крылья дружбы // Приок. правда. – 1973. – 7 окт.

Андрианов И.Ф. «Жила бы наша Родина...» //Там же. – 1974. – 9, 11, 14 мая.

Андрианов И.Ф. Узнаю нашу юность //Там же. – 1974. – 3 окт.

Андрианов И.Ф. С Родиной – в сердце //Там же. – 1974. – 31 окт.; 5, 8 нояб.

Андрианов И.Ф. Осенью сорок четвертого // Там же. – 1974. – 29 нояб.

Андрианов И.Ф. Дутик //Ряз. комсомолец. – 1974. – 3 дек.

Андрианов И.Ф. В Верхней Силезии //Приок. правда. – 1975. – 14 марта.

Андрианов И.Ф. Первый из 23-х // Заря (Старожилово). – 1975. – 22 марта.

Андрианов И.Ф. В школе крылатых //Приок. правда. – 1977. – 23 февр.

Андрианов И.Ф. В праздничный день // Там же. – 1978. – 23 февр.

Андрианов И.Ф. Крылья для полета //Ряз. комсомолец. – 1978. – 23 февр.

Андрианов И.Ф. Хведир // Пронский рабочий. – 1980. – 4 марта.

Андрианов И.Ф. В небе – Катюша //Приок. правда. – 1980. – 29 июня.

Андрианов И.Ф. Как учили командиры //Ряз. комсомолец. – 1981. – 5 мая; 1989. – 9 мая.

Андрианов И.Ф. На Параде Победы // Там же. – 1981. – 23 июля.

Андрианов И.Ф. Последняя строка //Приок. правда. – 1983. – 9 мая.

Андрианов И.Ф. Атакую ведущего!: Рассказы. – М.: Моск. рабочий, 1983. – 142 с.

Андрианов И.Ф. Парад Победы // Приок. правда. – 1985. – 23 июня.

Андрианов И.Ф. Удар по осиному гнезду // Там же. – 1987. – 26 дек.

Андрианов И.Ф. Под виноградными лозами... // Голубая Мещера: Сб. – М., 1988. – С. 248-254.

Андрианов И.Ф. В день Красной Армии // Приок. правда. – 1988. – 23 февр.

Андрианов И.Ф. Жаркий день // Там же. – 1988. – 3 авг.

Андрианов И.Ф. «Бегельдинов! Я – Андрианов» // Ветеран.– 1989. – № 17. – С. 6.

Андрианов И.Ф. Жаркие схватки в кольце // Приок. газета. – 1992. – 26 февр.

Андрианов И.Ф. Над огненной дугой // Там же. – 1992. – 11 июля.

Андрианов И.Ф. Последние дни фашистов // Переяславль: Лит.-краевед. сб. – 1993. – № 1. – С. 66-73.

Андрианов И.Ф. Чужой среди своих // Приок. газета. – 1993. – 30 янв.

Андрианов И.Ф. Война народная // Там же. – 1993. – 26 окт.

Андрианов И.Ф. Цена жизни // Переяславль: Лит.-краевед. сб. –Рязань, 1994. – № 2. – С. 94-106.

Андрианов И.Ф. На земле, в небесах и на море // Живая память солдата. – Рязань, 1995. – С. 109-146.

Андрианов И.Ф. День Победы // Переяславль: Лит.-краевед. сб. – Рязань, 1995. – № 3. – С. 36-39.

Андрианов И.Ф. Сокол расправил крылья // Там же. – Рязань, 1995. – № 4. – С. 52-54.

Андрианов И.Ф. В небе Донбасса // Приок. газета. – 1995. – 21 февр.

* * *

Плоткин В. Летчик-рязанец – Андрианов // Сталинское знамя. – 1943. – 15 авг.; 27 сент.

Карпельцева Е. Семья Андриановых // Там же. – 1943. – 5 дек.

Плоткин В. 14 побед Ильи Андрианова // Там же. – 1943. – 11 дек.

Карпельцева Е. Сталинский сокол // Там же. – 1944. – 19 марта.

Межеков Н. Песня голубых небес // Ряз. комсомолец. – 1963. – 22 февр.; Всегда в строю. – Рязань, 1963. – С. 80-90.

В небесах // Приок. правда. – 1965. – 10 мая.

Герои бессмертны, память о них вечна // Ленинский путь (Соколовка). – 1967. – 10 окт.

Встреча с героем // Приок. правда. – 1970. – 25 нояб.

Левин С. Над нами небо голубое // Новая Мещера (Клепики). – 1970. – 1 дек.

Васильева А. Будьте достойны славы отцов! // Пронский рабочий. – 1971. – 19 авг.

Харин Ю. Встреча // Ряз. комсомолец. – 1973. – 20 нояб.

Степанов Н. Встреча с земляком // Ленинский путь (Соколовка). – 1975. – 20 февр.

Чирков В. Час испытаний // Там же. – 1977. – 3 марта.

Не стареют душой ветераны // Там же. – 1980. – 15 марта.

Успенский К. Красный флаг над Черновцами // Приок. правда. – 1984. – 29 марта.

Ерешко И. «...Я приказываю: Огонь!..» // Там же. – 1984. – 24 мая.

Казарин Ю. Крылья истребителя // Там же. – 1984. – 30 дек.

ГСС. – Т. 1. – С. 58.

Нефедов А. Слово о друге // Ряз. комсомолец. – 1988. – 4 авг.

Герои земли Рязанской. – С. 32-33.

Карпус А. О том, как краснозвездные соколы спасали Злату Прагу //900. – 1995. – № 1 (12-18 янв.). – С. 7.

И.Ф. Андрианов: Некролог // Приок. газета. – 1997. – 5 февр.

Крылов В.И. Боец, писатель, патриот // Там же. – 1997. – 20 февр.

Карпус А. В Праге его звали «Витез» // Ряз. ведомости. – 1998. – 30 июля.

РЭ. – Т. 1. – С. 67.

Карпус А. Как наши летчики принесли в Прагу день Победы // Ряз. следопыт. – 2000. – № 9. – С. 45-48.

Профателюк М. В огненном небе Прохоровки //Переяславль: Лит.-краевед. сб. – Рязань, 2000. – № 6. – С. 25-32.

Гоенко Л. Памятные встречи // Ряз. зори (Соколовка). – 2003. – 14 мая.

Кулиничин Н. Портрет Героя //Евпатий Коловрат. – 2004. – № 6 (окт.). – С. 8.

АНИКИН
Николай Андреевич

Родился 22 января 1919 г. в с. Кривая Лука Шацкого у. Тамбовской губ. (ныне Шацкий р-н Рязанской обл.) в семье крестьянина. Окончил 7 классов. Работал плотником на кожзаводе в г. Сталинабаде (ныне г. Душанбе, Таджикистан).

В сентябре 1939 г. призван в Красную Армию Сталинабадским РВК Таджикской ССР. Окончил полковую школу мл. командиров.

На фронтах Великой Отечественной войны с 23 июня 1941 г. Командир отделения саперного взвода 1318-го стр. полка (163-я Ромненская стр. дивизия, 38-я армия, Воронежский фронт) сержант Аникин отличился в боях при форсировании р. Днепра.

Из наградного листа: «...2 октября 1943 г. в районе южнее Киева тов. Аникин... вместе с группой автоматчиков переправился скрытно от противника на правый берег реки, разминировал проходы в минных полях, подполз к траншее противника и забросал ее гранатами, в результате чего нем-

цы растерялись и стали вести беспорядочный огонь, но подоспевшая группа автоматчиков выбила немцев из занимаемых позиций. Лично тов. Аникиным в этой схватке было уничтожено гранатным огнем 17 гитлеровцев. В то время, когда группа наших автоматчиков осталась удерживать занятые позиции, тов. Аникин под сильным артминометным и пулеметно-автоматным огнем противника стал подвозить подкрепление с левого берега. За ночь с 2 на 3 октября 1943 г. им было перевезено 183 человека, чем дал возможность нашему десанту закрепиться на правом берегу р. Днепра...»

Звание Героя Советского Союза присвоено 29 октября 1943 г.

В 1944 г. окончил курсы мл. лейтенантов, с 1946 г. майор Аникин в отставке. До выхода на пенсию работал в г. Калининграде (ныне г. Королев) Московской обл.

Награжден орденами Ленина, Красного Знамени, 2 орденами Отечественной войны 1-й степ., орденом Красной Звезды, медалями.

Умер 18 марта 1997 г.

Лит.: Батуркин П. Ночные рейсы // Приок. правда. – 1977. – 9 мая; Батуркин П.А., Николенко Л. П. В огне войны. – Рязань, 1983. – С. 12-13.

Ночные рейсы //За коммунизм (Шацк). – 1985. – 2 авг.

Кулаков А. Герой Днепра // Там же. – 1986. – 9 мая.

ГСС. – Т. 1. – С. 61.

[Аникин Н.А.] //Днепр – река героев. – Киев, 1988. – С. 301.

Герой Советского Союза Аникин Н.А. // Шацк – районный центр Рязанской области. – Шацк, 1989. – С. 48.

Герои земли Рязанской. – С. 34-36.

РЭ. – Т. 1. – С. 67.

Батуркин П., Николенко Л. Ночные рейсы //На земле Шацкой. – 1999. – 3 дек.

Потапов А.Н. Н.А. Аникин // Потапов А.Н. Город-страж на засечной черте. – Рязань, 2002. – С. 278-279.

АНИСИЧКИН
Федор Иванович

Родился 15 июня 1915 г. в д. Культуки Касимовского у. Рязанской губ. (ныне Клепиковский р-н) в семье крестьянина. В конце 20-х годов семья переехала в Новосибирскую обл. В 1931 г. Федор окончил Петропавловскую школу колхозной молодежи, затем — Анжерское горнопромышленное училище. Работал учителем математики в Красноозерской средней школе, позже выполнял обязанности директора. В 1937 г. поступил на заочное отделение физико-математического факультета Томского педагогического института, окончил 2 курса.

В 1939 г. призван в Красную Армию. Был направлен в полковую арт. школу, где готовили сержантов – командиров орудий. Дважды отказывался от предложения остаться в армии, стать кадровым военным.

На фронтах Великой Отечественной войны с июня 1941 г. Воевал на Западном, Сталинградском, Донском фронтах. Побывал в окружении, был ранен, после госпиталя вернулся в строй. В 1943 г. вступил в ряды ВКП(б).

Командир 1-го огневого взвода 7-й батареи 139-го гв. арт. полка (69-я стр. дивизия, 4-я гв. армия, Степной фронт) гв. лейтенант Анисичкин отличился в боях за р. Днепр.

Из наградного листа: «... 5 октября 1943 г. в боях за правый берег р. Днепр в районе хут. Змытница под сильным арт. огнем противника, ...гв. лейтенант Анисичкин выдвинул орудия своего взвода на берег Днепра и прямой наводкой уничтожил 3 станковых пулемета, 1 миномет и до взвода автоматчиков, тем самым обеспечил переправу нашей пехоты на правый берег Днепра и захват его выгодных рубежей. 7 октября 1943 г. он первым со своими орудиями переправился на правый берег Днепра и, следуя с боевыми порядками пехоты, ураганным огнем

сметал огневые точки противника, обеспечивая продвижение вперед и закрепление выгодных рубежей нашей пехоты. В этом бою он уничтожил орудие ПТО и 3 станковых пулемета противника и совместно с наступающими подразделениями 208-го гв. сп. отбил 3 контратаки противника.

10 октября 1943 г. противник в составе 2-х батальонов пехоты при поддержке 30 танков перешел в контратаку. Танки противника, сопровождаемые сильным артминометным огнем, начали теснить нашу пехоту. Противотанковые пушки были подавлены танками противника и два орудия гв. лейтенанта Анисичкина оказались впереди пехоты. Гв. лейтенант Анисичкин удержал свои расчеты на боевом посту и мобилизовал их на борьбу с контратакующим врагом.

Подпустив танки противника на 300-400 м, он метким выстрелом подбил головной танк управления типа «тигр», а затем поджег 2-й «тигр». Несмотря на то, что в это время тов. Анисичкин был ранен, он продолжал вести огонь и, подбив еще 3 средних танка, перенес огонь на пехоту противника, уничтожив до роты ее. Благодаря мужеству и умелым действиям тов. Анисичкина контратака была отбита и наша пехота получила возможность занять прежнее положение и продвинуться вперед...»

Звание Героя Советского Союза присвоено 22 февраля 1944 г.

Участвовал в Ясско-Кишиневской операции, в боях за Будапешт, в Вене был тяжело ранен. После госпиталя вернулся в строй.

С 1946 г. капитан Анисичкин в запасе. Работал в Новосибирской обл. директором Веселовской средней школы. В 1950 г. был избран секретарем Веселовского райкома партии. Окончил институт и курсы при Высшей партийной школе. 4 года работал первым секретарем Мошковского райкома партии, возглавлял Барлакский совхоз. С 1960 г. — директор одной из средних школ Новосибирска.

Награжден орденом Ленина, 2 орденами Отечественной войны 1-й степ., орденами Отечественной войны 2-й степ., Красной Звезды, «Знак Почета», медалями.

В краеведческом музее с. Петропавловка (Новосибирская обл.) представлен материал об Анисичкине. В Новосибирске на доме, где жил Анисичкин с 1989 по 1998 г., установлена мемориальная доска.

Лит.: Вакуров И., Андреев Г. Учитель математики //Новая Мещера (Спас-Клепики). – 1968. – 22 февр.

Андреев Г.И., Вакуров И.Д. Анисичкин Ф.И. //Андреев Г.И., Вакуров И.Д. Герои-сибиряки. – Новосибирск, 1967. – С. 17-23.

Анисичкин Ф.И. // Звезды доблести ратной. – Новосибирск, 1979. – С. 15-17.

ГСС. – Т. 1. – С. 62.

Герои земли Рязанской. – С. 36-37.

Федин Н. Глупа та птица, которой гнездо не мило //Новая Мещера (Спас-Клепики). – 1997. – 25 марта.

РЭ. – Т. 1. – С. 68.

Халилулаев Б. О рязанцах помнят в Дагестане и в Осташково // Военные знания. – 2003. – № 8. – С. 4.

АНОХИН
Алексей Васильевич

Родился 17 марта 1922 г. в с. Канино Сапожковского у. Рязанской губ. (ныне Сапожковский р-н) в крестьянской семье. Родители воспитывали 4 сыновей и дочь. В 1932 г. в центральных районах России разразился голод и семья переехала к родственникам в Сибирь, в селенье Кирза Ордынского р-на Новосибирской обл. В 1935 г. семья вернулась в родные места. Алексей окончил 7 классов. Переехав в г. Москву, поступил в ж.-д. школу ФЗУ, посещал занятия в аэроклубе Ленинградского р-на Москвы.

В 1939 г. призван в Красную Армию Ленинским РВК г. Москвы. В том же году поступил в Кировабадскую военную авиац. школу пилотов, после окончания которой направлен для прохождения службы в 46-й стратегический бомбардировочный полк, дислоцировавшийся недалеко от г. Шяуляй (Литва).

В начале Великой Отечественной войны Анохин поступил в распоряжение полка особого назначения при штабе ВВС РККА. Летал на самолетах У-2, У-1, обеспечивал связь с оперативными группами полка, но в боевых операциях не участвовал. Добился перевода на фронт и 12 марта 1942 г. был направлен в 15-й запасной разведывательный авиац. полк в г. Петровск Саратовской обл. Через 3 месяца, пройдя переподготовку для полетов на самолете Пе-2, был направлен командиром звена в 119-ю отдельную разведывательную Краснознаменную авиац. эскадрилью (257-я отдельная смешанная авиац. дивизия, 7-я воздушная армия, Карельский фронт). В боевых действиях с августа 1942 г. Воевал на Западном, Ленинградском, Карельском фронтах.

Из наградного листа: «...Всего имеет 151 боевой вылет с налетом 170 часов 25 минут на самолетах Пе-2 и Пе-3 на разведку, фотографирование войск противника и выполнение спец. заданий командования армии по выброске груза партизанам в ночное время. Из них успешно выполненных боевых вылетов 144. Всего заснято площади 5 725 кв. км... При обнаружении важных данных о противнике передавал по радио с борта самолета и дополнительно фиксировал аэрофотосъемкой... Часто выполнял боевые задания в трудных метеоусловиях, препятствующих точному установлению данных о противнике, но, применяя личную инициативу, смелость, решительность и грамотную тактику, выполнение задания производил до конца, привозя ценные разведданные. Зачастую при выполнении заданий производил бомбометание по объектам противника с целью обнаружения важности данного объекта и наличия зенитных средств, прикрывающих его. После получения последней правительственной награды произвел 50 боевых вылетов на разведку и фотографирование войск противника, сфотографировав при этом 3769 кв. км площади с военными объектами противника, что помогло наземному командованию точно вскрыть оборону противника...»

Звание Героя Советского Союза присвоено 26 октября 1944 г.

После войны продолжал службу в ВВС. Жил в г. Москве. С 1947 по 1951 г. учился в Военно-воздушной академии, в 1961 г. окончил адъюнктуру. Защитив диссертацию, получил ученую степень кандидата военных наук. Работал ст. преподавателем, доцентом той же академии. С 1978 г. полковник Анохин в запасе.

Награжден орденами Ленина, Красного Знамени, Отечественной войны 1-й и 2-й степ., 2 орденами Красной Звезды, орденом «За службу Родине в ВС СССР» 3-й степ., медалями.

Лит.: Анохин А.В. Село моего детства //Заветы Ильича (Сапожок). – 1990. – 24 мая.

Анохин А.В. Начало //Сапожковские вести. – 1993. – 17, 21, 24, 28 июля.

Анохин А.В. Как мы задание Андропова выполняли //Там же. – 1994. – 20 июля.

Анохин А.В. Тернистые дороги неба //Там же. – 1994. – 17, 31 авг.

Анохин А.В. Такие трудные полеты //Там же. – 1996. – 22 июня.

Анохин А.В. Начало пути в небо //Там же. – 1997. – 22 февр.

Анохин А.В. В небе над Иоэнсу //Там же. – 2000. – 7 мая.

Анохин А.В. «Несчастлива страна, у которой нет героев» //Там же. – 2000. – 7 мая.

* * *

Авдеев В. Всегда в строю //Заветы Ильича (Сапожок). – 1967. – 9 мая.

Башков В. Воздушный разведчик // Приок. правда. – 1972. – 1 мая.; На поле ратном. – М., 1977. – С. 191-200; Заветы Ильича (Сапожок). – 1975. – 30 янв.; 1 февр.

Башков В. Чистое небо над нами // Ряз. комсомолец. – 1975. – 24 июня.

Костин Н. Сквозь завесу огня //Герои огненных лет. – М., 1980. – Кн. 4. – С. 321-325; Заветы Ильича (Сапожок). – 1990. – 10 февр.

[Анохин А.В.] //Героям Родины – слава! – 3-е изд., испр. и доп. – Петрозаводск, 1985. – С. 16-17.

Михайлов В. Стал летчик ученым // Заветы Ильича (Сапожок). – 1985. – 9 мая.

ГСС. – Т. 1. – С. 64.

Кочураев В. Воздушный разведчик // Заветы Ильича (Сапожок). – 1988. – 23 янв.

Чинякова Е. На ком стояла и стоять будет земля //Там же. – 1989. – 3 окт.

В памяти народной – навсегда // Там же. – 1990. – 10 февр.

Герои земли Рязанской. – С. 38-39.

Коробков Н. Разведчик, которому не было равных //Сапожковские вести. – 1995. – 21 янв.

Кузнецов И.А. Анохин А.В. // Кузнецов И.А. Сапожковский край. – Рязань, 1999. – С. 147.

РЭ. – Т. 1. – С. 68.

Добычина Е. Последний Герой // Сапожковские вести. – 2002. – 15 марта.

Одиноков А. Крылатый страж неба //Там же. – 2002. – 9 авг.

Кузнецов И.А. Анохин А.В. // Кузнецов И.А. Сапожковский край: время, события, люди. – 2-е изд., доп. – Рязань, 2003. – С. 370-371.

АРЧАКОВ
Николай Иванович

Родился 27 августа 1913 г. в с. Телятники Пронского у. Рязанской губ. (ныне Пронский р-н) в крестьянской семье. С 1920 по 1924 г. учился в сельской школе. До 1927 г. занимался сельским хозяйством, затем работал в Подмосковье на торфоразработках. В 1930 г. переехал в Тульскую обл., работал стекольщиком на строительстве Бобриковского химкомбината. В 1933 г. без отрыва от производства окончил 7 классов, в 1935 г. – областной аэроклуб, получил звание летчика-инструктора. Отслужил срочную службу в армии. С 1937 по 1941 г. работал в торговой сети г. Новомосковска.

В 1941 г. призван в Красную Армию Сталиногорским РВК Московской обл. В боях Великой Отечественной войны с 25 августа 1941 г., служить начал рядовым красноармейцем, а окончил войну командиром эскадрильи 999-го штурмового авиац. полка (277-я штурмовая авиац. дивизия, 1-я воздушная армия, 3-й Белорусский фронт). Воевал на Западном, Ленинградском, 3-м Белорусском фронтах. Член ВКП(б) с 1943 г. В том же году окончил ускоренный курс военно-политического училища. После краткосрочной летной переподготовки на самолет Ил-2 стал летчиком-штурмовиком.

Из наградного листа: «...Боевую работу тов. Арчаков, как летчик, начал у стен г. Ленинграда...

Умелые штурмовые действия Арчакова широко известны войскам Ленинградского и 3-го Белорусского фронтов, чьи наступательные действия он отлично прикрывал с воздуха, и населению г. Ленинграда, чьи жизни он спасал от варварских обстрелов немцев в суровые дни блокады...

За период своей боевой работы с 10 января 1944 по 22 апреля 1945 г. провел 162 боевых успешно выполненных

вылета на штурмовку войск и объектов противника, из них: перед Ленинградским фронтом 74 боевых вылета и перед 3-м Белорусским фронтом 88 боевых вылетов с боевым налетом 169 часов 45 минут.

Из общего количества боевых вылетов произвел отдельно: на штурмовку живой силы и техники противника – 82 б/в, на штурмовку ж.д. и автотранспортных перевозок – 20 б/в, на штурмовку крупных оборонительных сооружений – 9 б/в, на штурмовку аэродромов противника – 4 б/в, на штурмовку и подавление артиллерийских минометных батарей – 30 б/в, на разведку войск и объектов противника – 15 б/в, на подавление артбатарей, обстреливающих г. Ленинград, – 2 б/в. В результате смелых и решительных штурмовых ударов лично им повреждено и уничтожено: орудий полевой артиллерии – 48, орудий зенитной артиллерии – 32, орудий мелкокалиберной зенитной артиллерии – 35, крупнокалиберных зенитно-пулеметных точек – 23, автомашин с военными грузами – 35, автоцистерн – 12, автотранспортеров и тягачей – 7, ж.-д. вагонов – 14, паровозов – 3, повозок с грузами – 35, землянок – 11, дзотов – 5, блиндажей – 9, самолетов на земле – 3, танков – 6, домов с огневыми точками – 8, минометов – 35 и свыше 985 человек солдат и офицеров противника. За этот же период времени им подавлен огонь 5 артбатарей, 3 батарей ЗА, 8 батарей МЗА, 6 минометных батарей и создано 10 очагов пожара в расположении войск и оборонительных объектов противника...»

Звание Героя Советского Союза присвоено 29 июня 1945 г.

После войны Арчаков продолжал служить в ВВС. В 1950 г. окончил Высшие летно-тактические курсы. С 1955 г. полковник Арчаков в запасе. Жил в г. Ленинграде.

Награжден орденом Ленина, 2 орденами Красного Знамени, орденом Суворова 3-й степ., орденами Отечественной войны 1-й и 2-й степ., 3 орденами Красной Звезды, медалями.

Умер 7 ноября 1961 г. Похоронен в г. Ленинграде (ныне г. Санкт-Петербург).

Лит.: Григорьев М. Удары с воздуха //Ленинградская правда. – 1944. – 16 июня.

Зайцев Е. Герой боев учит молодежь //Боевая тревога. – 1947. – 31 авг.

Фролов П. От Волги до Кенигсберга //Приок. правда. – 1966. – 3 сент.

Арчаков Н.И. //Туляки – Герои Советского Союза. – Тула, 1967. – С. 31-32.

Фроловас П. В небе Балтики // Пронский рабочий. – 1967. – 23 февр.

Родионов И. Земляки могут гордиться //Там же. – 1969. – 19 авг.

Орлов Н. Гордимся своим земляком //Там же. – 1970. – 31 марта.

Журавлев А. На крыльях мужества //Там же. – 1971. – 25 марта.

Журавлев А. Крылатое мужество //Часовой Родины (Ленинград). – 1971. – 10 нояб.

Дриго С.В. Арчаков Н.И. // Дриго С.В. За подвигом – подвиг. – Калининград, 1977. – С. 130.

Батуркин П.А., Николенко Л.П. Штурмовые удары // Батуркин П.А., Николенко Л.П. В огне войны. – М., 1978. – С. 14-17.

Кояндер Е. Небо Николая Арчакова //Пронский рабочий. – 1979. – 9 мая.

Иванов Е. Бесстрашный летчик //Приок. правда. – 1979. – 12 июня.

Николаев А. Дни фронтовые // Герои огненных лет. – М., 1980. – Кн. 4. – С. 551-555.

Батуркин П. От блокады до победы //Приок. правда. – 1982. – 15 июля; Пронский рабочий. – 1982. – 20 июля.

Дриго С.В. Арчаков Н.И. // Дриго С.В. За подвигом – подвиг. – Калининград, 1984. – С. 251.

ГСС. – Т. 1. – С. 81-82.

Герои земли Рязанской. – С. 40-42.

РЭ. – Т. 1. – С. 78.

АСТАШКИН
Михаил Егорович

Родился 30 декабря 1908 г. в с. Нащи Елатомского у. Тамбовской губ. (ныне Сасовский р-н Рязанской обл.). В 1925 г. окончил Елатомскую 7-летнюю школу.

В 1930 г. призван в Красную Армию Сасовским РВК. В 1932 г. после окончания Ленинградской военно-теоретической авиац. школы продолжил учебу в Энгельсской военно-авиац. школе летчиков. С отличием окончил в декабре 1934 г. курс летной подго-

товки. Был оставлен в школе инструктором и вскоре стал одним из лучших среди них. Член ВКП(б) с 1932 г. Участник советско-финляндской войны 1939-1940 гг. После окончания войны назначен на должность командира эскадрильи 69-го истребительного авиац. полка [Отдельная Приморская армия], дислоцировавшегося в Одесском военном округе.

В 4 часа утра 22 июня 1941 г. командир дежурной эскадрильи капитан Асташкин получил приказ остановить вражеские бомбардировщики, направлявшиеся к г. Кишиневу. На 10-й минуте боя Асташкин сбил первый самолет противника. В этом бою группой было сбито 5 бомбардировщиков, остальные повернули назад.

Из наградного листа: « Тов. Асташкин... на подступах к г. Одесса не раз водил своих летчиков штурмовать наземные части противника во взаимодействии с 25-й и 95-й стр. дивизиями, нанося сокрушительные удары по живой силе противника, огневым позициям, коннице и минометным гнездам.

С начала военных действий имеет 117 боевых вылетов, из них: на штурмовку – 20, воздушный бой – 8, разведку – 9. Лично в воздушных боях тов. Асташкиным сбито 4 самолета противника и в группе 6 самолетов противника.

14 сентября 1941 г., ведя неравный воздушный бой с истребителями противника, погиб смертью героя». Самолет Асташкина был подбит, и летчик направил горящую машину на скопление пехоты противника у хутора Важный Беляевского р-на Одесской обл. (Украина), повторив подвиг Николая Гастелло.

Звание Героя Советского Союза присвоено 10 февраля 1942 г. посмертно.

Награжден орденом Ленина, 2 орденами Красного Знамени.

Похоронен в Одесской обл. на хуторе Важный. Именем Героя названа улица в г. Одессе, на аллее Славы установлена мемориальная плита.

Лит.: Журавлев А. Сокол из полка отважных //Призыв (Сасово). – 1971. – 8 июля; На поле ратном. – М., 1977. – С. 183-188; Призыв (Сасово). – 1981. – 24 февр.; Ряз. комсомолец. – 1989. – 2 нояб.

Журавлев А. Сокол полка отважных // Защитник Родины (Одесса). – 1971. – 30 мая.

Имя Героя не забыто //Приок. правда. – 1971. – 23 июля.

Журавлев А. Из полка отважных //Противовоздушная оборона. – 1973. – № 5.

М.А. Асташкин //Призыв (Сасово). – 1975. – 12 апр.

Асташкин М.Е. // История СССР. – 1977. – № 3. – С. 111-112.

[Асташкин М.Е.] //Боевая слава Алтая. – Барнаул, 1978. – 3-е изд., испр. и доп. – С. 14.

Батуркин П. Это начиналось так //Приок. правда. – 1981. – 21 июня.

Зильманович Д.Я. Асташкин М.Е.: Отважный комэск-один // Зильманович Д.Я. На крыльях Родины. – Алма-Ата, 1984. – С. 65-71.

ГСС. – Т. 1. – С. 85.

Герои земли Рязанской. – С. 42-43.

Малинов А.Р. Подвиг капитана Асташкина // Призыв (Сасово, Чучково). – 1996. – 13 авг.; Малинов А.Р. Едут в Сасово гости со всей России. – [Шилово], 1999. – С. 210-212.

РЭ. – Т. 1. – С. 79.

Малинов А. Отважный сокол // Призыв из Сасова. – 2001. – 6 сент.

АУЛОВ
Василий Иванович

Родился 19 мая 1906 г. в с. Голожохово Раненбургского у. Рязанской губ. (ныне с. Первомайское Лев-Толстовского р-на Липецкой обл.) в крестьянской семье. Получил неполное среднее образование.

В 1939 г. призван в Красную Армию. В 1940 г. окончил КУКС. В боевых действиях Великой Отечественной войны с июня 1941 г. Война застала ст. лейтенанта Аулова в Латвии, в 80 км от границы. Был дважды ранен, после излечения в госпитале возвращался на фронт. Воевал в районе г. Ленинграда, участвовал в Корсунь-Шевченковской операции, освобождал Украину.

Командир батальона 936-го стр. полка (254-я стр. дивизия, 52-я армия, 2-й Украинский фронт) капитан Аулов от-

личился в боях за д. Кобыляки Звенигородского р-на Черкасской обл. (Украина). 5 марта 1944 г. его батальон штурмом овладел опорным пунктом противника, затем форсировал реки Южный Буг, Днестр, Прут. В конце марта овладел с. Сорки (севернее г. Яссы, Румыния).

Звание Героя Советского Союза присвоено 13 сентября 1944 г.

В 1946 г. окончил курсы «Выстрел». С 1955 г. подполковник Аулов в запасе. Жил в г. Рязани. Вел большую военно-патриотическую работу.

Награжден орденами Ленина, Отечественной войны 1-й степ., Красной Звезды, медалями.

Умер 30 января 1967 г., похоронен на Скорбященском кладбище.

Лит.: [Аулов В.И.] // Дорогой славы и бессмертия. – Воронеж, 1966. – С. 207.

Коцубей С. Смелость города берет // Приок. правда. – 1966. – 30 янв.

ГСС. – Т. 1. – С. 87.

Герои земли Рязанской. – С. 417-418.

Огрызков К.Т. Аулов В.И. // Липецкая энциклопедия: В 3 т. // Гл. ред. В.В. Шахов. – Липецк, 1999. – Т. 1. – С. 68.

РЭ. – Т. 1. – С. 79.

БАЛАНДИН
Василий Максимович

Родился 24 февраля 1920 г. в с. Лесное Конобеево Шацкого у. Тамбовской губ. (ныне Шацкий р-н Рязанской обл.) в крестьянской семье. Родители, Максим Андреевич и Матрена Андреевна, воспитывали 3 сыновей и дочь. В 1939 г. окончил Конобеевскую среднюю школу, затем месячные курсы при Рязанском пединституте по подготовке учителей для неполной средней школы, некоторое время работал учителем Новософьинской 7-летней школы.

В 1939 г. призван в Красную Армию Шацким РВК. Окончил полковую школу. Служил командиром отделения разведчиков, участвовал в походе в Северную Буковину и Бессарабию. 27 июня 1941 г. был направлен во 2-е Киевское арт. училище.

В Великой Отечественной войне с 1 ноября 1941 г. Окончил курсы мл. лейтенантов. В боевых действиях с января 1942 г. Воевал на Северо-Западном, Калининском, 3-м Белорусском фронтах. Член ВКП(б) с 1942 г.

Командир батареи 30-го гв. арт. полка (11-я гв. стр. дивизия, 11-я гв. армия, 3-й Белорусский фронт) гв. ст. лейтенант Баландин отличился при форсировании р. Неман в районе Алитуса (Литва).

Из наградного листа: «...Преследуя отступающего противника, тов. Баландин 14 июля 1944 г. со своей батареей вышел на восточный берег р. Неман, где его батарея с ходу заняла боевой порядок для поддержки переправ подразделений 40 гскп через р. Неман. Сам тов. Баландин с первыми группами пехоты, рискуя жизнью, на подручных средствах с радиостанцией форсировал р. Неман. На западном берегу реки тов. Баландин по приказанию командира дивизиона корректировал артогонь дивизиона, уничтожая огневые точки и живую силу противника. Противник предпринимал яростные контратаки с целью сбросить наши подразделения с западного берега р. Неман. Благодаря умелой и точной корректировке тов. Баландина огнем 2-го дивизиона все контратаки противника были отбиты с большими для него потерями. Только в течение 14-15 июля 1944 г. огнем 2-го дивизиона было отбито 8 ожесточенных контратак крупных сил пехоты противника, поддержанных самоходными пушками и танками, причем было уничтожено 8 пулеметных точек, подбито 2 самоходных пушки, 1 бронетранспортер, убито и ранено свыше 80 солдат и офицеров противника, тем самым обеспечено прочное закрепление подразделений 40 гскп на западном берегу р. Неман...»

Звание Героя Советского Союза присвоено 24 марта 1945 г.

С 9 августа 1946 г. майор Баландин в запасе. Вернулся на родину и работал в Конобеевском райисполкоме заведующим общим отделом, заведующим дорожным отделом, избирался заместителем, с 1952 г. – председателем райисполкома. С 1955 г. Баландин – слушатель Московской высшей партийной школы при ЦК КПСС. С 1958 г. был избран председателем Тумского райисполкома. С 1961 по 1987 г. работал заведующим Шацким райфо. Избирался депутатом областного, районного Советов народных депутатов. Проводил большую работу по военно-патриотическому воспитанию молодежи.

Награжден орденами Ленина, Красного Знамени, Александра Невского, Отечественной войны 1-й степ., 2 орденами Красной Звезды, орденом «Знак Почета», медалями, в том числе «Большой серебряной медалью ВДНХ».

Умер 10 ноября 1988 г. Похоронен на кладбище с. Лесное Конобеево Шацкого р-на. В 2003 г. его имя было присвоено школе, в которой он учился.

Лит.: Баландин В. М. 50 лет // За коммунизм (Шацк). – 1968. – 22 февр.

Баландин В. М. Славы героев достойны // Там же. – 1985. – 9 мая.

* * *

Хизев П. Отважный артиллерист // Сталинское знамя. – 1947. – 23 нояб.

Поздняков И. Подвиг на Немане // За коммунизм (Шацк). – 1955. – 9 мая.

Федоров В. Огонь на себя // Ряз. комсомолец. – 1965. – 1 мая.

Здесь учились Герои // Приок. правда. – 1965. – 11 сент.

Яськов И. Огонь на себя // Там же. – 1966. – 14 янв.

Поздняков И. Плацдарм Баландина // Ряз. комсомолец. – 1969. – 22 мая.

Янов И. Я хочу идти в бой коммунистом // За коммунизм (Шацк). – 1970. – 5 февр.

Батуркин П. Залпы над Неманом // Приок. правда. – 1974. – 18 июля; Батуркин П.А., Николенко Л.П. В огне войны. – Рязань, 1983. – С. 18-21.; На земле Шацкой. – 2000. – 28 янв.

Батуркин П. По красной стреле // Приок. правда. – 1984. – 14 июля.

Нефедова Н. Солдаты славы не искали // Ряз. комсомолец. – 1985. – 5 янв.

ГСС. – Т. 1. – С. 110-111.

Фролов П. Он освобождал Литву // За коммунизм (Шацк). – 1988. – 27 окт.

Баландин В.М.: Некролог // Приок. правда. – 1988. – 12 нояб.; За коммунизм (Шацк). – 1988. – 12 нояб.

Герой Советского Союза Баландин В.М. // Шацк – районный центр Рязанской области. – Шацк, 1989. – С. 36.

Шалухо Б. Дорогами ратной славы //За коммунизм (Шацк). – 1990. – 17 апр.

Герои земли Рязанской. – С. 44-45.

РЭ. – Т. 1. – С. 85.

Плаксина С. Герой Советского Союза В.М. Баландин //На земле Шацкой. – 2003. – 21 февр.

Харитонова Н. Отныне школа носит имя героя-земляка //Там же. – 2003. – 16 мая.

БАЛАШОВ
Вячеслав Павлович

Родился 16 апреля 1917 г. в с. Ижевское Спасского у. Рязанской губ. (ныне Спасский р-н) в семье крестьянина. После окончания 7-летней школы учился в школе ФЗУ при заводе им. Калинина в г. Москве. Затем работал слесарем.

В 1938 г. призван на службу в Военно-Морской Флот. С 1939 по 1941 г. учился в военно-морском авиац. училище им. С.А. Леваневского в г. Николаеве, после окончания которого был направлен на Дальний Восток в качестве ст. летчика в 4-й авиац. полк ВВС Тихоокеанского флота.

Когда началась Великая Отечественная война, Балашов выполнял специальное задание по перегонке боевых самолетов с Тихоокеанского на Северный флот. С января 1942 г. он командир звена 6-й авиац. эскадрильи 2-го авиац. полка Северного флота, ставшего впоследствии Краснознаменным и гвардейским. Член ВКП(б) с 1942 г.

Только за 1942 г. он лично и в паре с другими летчиками провел 7 успешных торпедных атак, потопил 6 вражеских транспортов, танкер и тральщик противника.

Из фронтовой листовки: «Одна из атак была проведена в середине января 1942 г. В паре с летчиком Перегудовым капитан Балашов вылетел на «свободную охоту» в Баренцево море. Сплошная низкая облачность и снежные заряды

затрудняли полет и поиск транспортов. Но вскоре вражеский конвой был обнаружен. Он состоял из 3 транспортов, 2 сторожевых кораблей и 1 эскадренного миноносца. Кроме того, суда сопровождались 2 самолетами противника.

Балашов и Перегудов пошли в атаку. Но их заметили самолеты прикрытия противника. Тогда они во избежание срыва атаки ушли в облачность и, оттянув на себя истребители, пошли во вторую атаку в тот момент, когда истребители противника вышли из района конвоя. Транспорт водоизмещением 5 тыс. т был пущен на дно...

1 мая 1943 г. ...вблизи морской базы противника в Северной Норвегии Вардэ группа торпедоносцев Балашова прорвала огневую завесу кораблей и, отбив атаки истребителей противника, потопила 2 больших океанских транспорта и танкер с горючим. Сам Балашов пустил на дно немецкий транспорт водоизмещением 12 тыс. т, причем атаковал его со 2-го захода...

Нашим летчикам было приказано атаковать караван из 4 транспортов и 9 кораблей охранения. Группа была встречена 20 вражескими истребителями. Но торпедоносцы продолжали идти вперед. Подбили 6 вражеских истребителей, загорелся самолет Балашова. Летчику удалось сбросить торпеды. Это был 8-й транспорт, им потопленный. Горящий самолет привел на базу».

К маю 1943 г. совершил 58 боевых вылетов, из них 23 – ночью. Потопил 5 транспортов и сторожевой корабль противника, сбил в группе 11 самолетов противника.

Звание Героя Советского Союза присвоено 24 июля 1943 г.

До конца войны капитан Балашов служил командиром звена 24-го минно-торпедного авиац. полка (5-я бомбардировочная авиац. бригада, ВВС Северного флота).

После окончания войны продолжал службу в армии. В 1952 г. окончил Военно-морскую академию, защитил диссертацию, получил ученую степень кандидата военно-морских наук. Преподавал в этой же академии. С 1971 г. полковник Балашов в запасе. Жил в г. Ленинграде (ныне г. Санкт-

Петербург). Преподавал в Ленинградском институте текстильной и легкой промышленности.

Награжден орденами Ленина, Красного Знамени, Отечественной войны 1-й степ., Красной Звезды, орденом Британской империи 5-й степ., медалями.

Умер 25 января 1990 г. Бюст Героя установлен на территории музея Северного флота.

Лит.: Копылов А. Крылатый североморец // Приок. правда. – 1965. – 5 мая.

Коваль А. Братья из племени крылатых // Знамя (Спасск). – 1965. – 15 мая.

Копылов А. Над Северным морем // Солдаты славы не искали. – М., 1970. – С. 228-230.

Батуркин П. В краю белых вьюг // Приок. правда. – 1974. – 9 окт.

[Балашов В.П.] // Герои Советского Союза Военно-Морского Флота. 1937-1945. – М., 1975. – С. 53.

[Балашов В.П.] // Золотые Звезды тихоокеанцев. – Владивосток, 1982. – С. 36-39.

Батуркин П.А., Николенко Л.П. В небе Заполярья // Батуркин П.А., Николенко Л.П. В огне войны. – Рязань, 1983. – С. 22-25.

ГСС. – Т. 1. – С. 111-112.

Акимов В.И. Тревожные крики в фиордах // Акимов В.И. Тревожные крики в фиордах. – Рязань, 1993. – С. 5 – 90; Акимов В.И. Позывные огненного неба. – Рязань, 2000. – С. 72-150.

Хаметов М. Гордо реял над волнами... // Приок. газета. – 1994. – 20 окт.

Герои земли Рязанской. – С. 45-46.

РЭ. – Т. 1. – С. 86.

БАРАНОВ
Иван Михайлович

Родился 24 ноября 1907 г. в с. Напольное Сапожковского у. Рязанской губ. (ныне Сараевский р-н) в крестьянской семье. Учился в церковно-приходской школе. Священник, заметив успехи Ивана, поручал ему вести уроки. По окончании школы работал пастухом, письмоносцем. В 1927 г. был избран членом правления, а затем председателем животноводческого товарищества «Восход». С 1929 по 1937 г.

Баранов работал в системе райпотребкооперации – заведующим магазином, директором заготконторы, с 1937 по 1942 г. – председателем правления Сараевского райпотребсоюза. Член ВКП(б) с 1932 г.

В 1929 г. при прохождении медицинской комиссии признан негодным к службе в армии. Но, получив похоронку на брата, добровольно ушел на фронт. В октябре 1942 г. призван в Красную Армию Сараевским РВК. В апреле 1943 г. окончил Ленинградское Краснознаменное военно-политическое училище РККА им. Ф. Энгельса, эвакуированное в г. Шую. Воевал на Центральном, Брянском, 1-м Украинском и 1-м Белорусском фронтах. В сентябре 1944 г. был ранен.

Командир роты 487-го стр. Краснознаменного полка (143-я стр. Конотопско-Коростенская Краснознаменная ордена Суворова дивизия, 47-я армия, 1-й Белорусский фронт) ст. лейтенант Баранов отличился при форсировании р. Вислы севернее г. Варшавы (Польша).

Из наградного листа: «...Тов. Баранов, командуя 4-й стр. ротой, 15 января 1945 г., прорвав вражескую оборону в районе д. Стара Варшавского воеводства и преследуя отступающего врага, умелой организацией боя и использованием огневых средств, первым в дивизии подошел к р. Висле, разведал переправы и переправился на левый берег р. Вислы, занял плацдарм, состоящий из 2-х траншей противника, и оседлал шоссейную дорогу Модлин – Варшава. Ведя бой с противником за плацдарм, его рота уничтожила 5 автомашин противника с пехотой и грузами».

Звание Героя Советского Союза присвоено 27 февраля 1945 г.

С 1946 г. капитан Баранов в запасе. На настойчивые предложения командования продолжить учебу в Академии ответил отказом. Вернулся на работу в потребкооперацию. С ноября 1946 по апрель 1949 г. был председателем Сараевского райпотребсоюза. С апреля 1949 по апрель 1956 г. – председателем Рыбновского райпотребсоюза, начальником ОРСа № 23 на строительстве нефтезавода, а затем работал в

облторге. Жил в г. Рязани. Активно занимался общественной работой, часто встречался с молодежью. Был депутатом Октябрьского райсовета.

Награжден орденом Ленина, 2 орденами Отечественной войны 1-й степ., орденом Красной Звезды, медалями.

Умер 17 января 2001 г. Похоронен на Скорбященском кладбище г. Рязани.

Лит.: Баранов И.М. Это было на Висле // Приок. правда. – 1980. – 17 янв.

* * *

Соколов Л. От Оки до Эльбы // Солдаты славы не искали. – М., 1970. – С. 103-110.

Костиков В., Копылов Д. Капитан запаса //Колхозный путь (Сараи). – 1970. – 12 марта.

Панков А. Вызываю огонь на себя! // Ряз. комсомолец. – 1970. – 21 февр.

Успенский К. Живет он в Рязани // Приок. правда. – 1986. – 12 июля.

ГСС. – Т. 1. – С. 118.

Герои земли Рязанской. – С. 46-47.

Давыдова В. Пример для многих поколений //Приок. правда. – 1997. – 20 нояб.

РЭ. – Т. 1. – С. 87.

Акульшин В. Последние почести Герою //Приок. правда. – 2001. – 1 февр.

БАТЫШЕВ
Сергей Яковлевич

Родился 19 октября 1915 г. в г. Кадоме Темниковского у. Тамбовской губ. (ныне р.п. и центр р-на Рязанской обл.) в семье рабочего-лесоруба. После окончания 7-летней школы поступил в школу ФЗУ в г. Бобрик-Донской (ныне г. Донской Тульской обл.). Затем работал на химическом заводе, учился на вечернем отделении химического техникума. По направлению завода поступил в Московский машиностроительный институт, окончил 3 курса. Батышев увлекался парашютным спортом. После неудачного прыжка надолго попал в больницу. Учебу в институте пришлось прервать. Работал

преподавателем рабфака, на курсах механиков, в ж.-д. средней школе, в Кадомской средней школе.

В 1939 г. призван в Красную Армию Кадомским РВК Рязанской обл. Окончил полковую школу, получил звание сержанта. На фронтах Великой Отечественной войны с 22 июня 1941 г. Воевал на Западном, Юго-Западном, Северо-Кавказском фронтах. Командовал взводом, батальоном, полком. Прошел путь от солдата до гв. подполковника. Дважды – под Вязьмой и за Доном – выводил своих бойцов из окружения. В 1942 г. вступил в ряды ВКП(б). Командир 3-го батальона 545-го стр. полка (389-я стр. дивизия, 3-я гв. армия, 1-й Украинский фронт) майор Батышев отличился 13-17 июля 1944 г. в боях по прорыву вражеской обороны в районе сел Звиняче, Ощев (Волынская обл.).

Из наградного листа: «...Получив 13 июля 1944 г. боевую задачу на прорыв вражеской обороны, умело и решительно повел батальон на штурм передней линии противника. Благодаря смелым и правильным тактическим действиям овладел этой линией и, преследуя сбитого противника, уничтожил его живую силу и технику. Искусно маневрируя подразделениями батальона, первый занял селение Теклувка, Божув, Скобелка и ворвался в г. Горохов...

...За неполный день наступательных действий 13 июля 1944 г. уничтожил более 150 солдат и офицеров противника, подбил 2 танка, 3 бронетранспортера, 2 пушки, взял в плен 24 солдата противника и склад с боеприпасами. Захват 24-х пленных, давших полную ясность о положении противника и его группировки, сыграл большую роль в выполнении боевой задачи всем соединением...

...Преследуя бегущего противника... до с. Печихвосты и, столкнувшись с его свежими резервами, майор Батышев принял очень сложный бой, в ходе которого при маневре на окружение противника был тяжело ранен, превозмогая... сильные боли, руководил боем и ...не ушел с поля боя до тех пор, пока не выполнил поставленной задачи и передал командование батальоном только лишь тогда, когда противник поспешно начал отступать...»

Звание Героя Советского Союза присвоено 23 сентября 1944 г.

Орден Ленина и Золотую Звезду ему вручал маршал Советского Союза И.С. Конев.

22 апреля при штурме Берлина был ранен, День Победы встретил в госпитале; был ранен 5 раз. С 1945 г. майор Батышев в запасе. В 1946 г. окончил Саратовский институт механизации сельского хозяйства, совмещал учебу с работой директора индустриального техникума трудовых резервов. Возглавлял Калининское областное управление профтехобразования. С 1961 г. работал директором Всесоюзного научно-методического кабинета по профессионально-техническому образованию СССР. В декабре 1962 г. без отрыва от работы окончил аспирантуру при Московском государственном педагогическом институте им. В.И. Ленина. В январе 1963 г. защитил диссертацию при НИИ политехнического образования АПН РСФСР, Батышеву была присвоена ученая степень кандидата педагогических наук. С 1965 г. – председатель Научного совета по проблемам профессионально-технического образования АПН СССР. В 1968 г. защитил докторскую диссертацию, стал доктором педагогических наук. В 1967-1973 гг. – заместитель председателя Государственного комитета СССР по профессионально-техническому образованию. В 1973-1989 гг. – академик-секретарь Отделения педагогики и технологии профессионально-технического образования АПН. С 1974 по 1991 г. являлся действительным членом АПН СССР. За время его научно-педагогической деятельности опубликовано 33 книги, 31 брошюра и свыше 300 научных статей, разработано 8 учебных программ и написано 5 сценариев, по которым снято 5 полнометражных фильмов.

Награжден орденами Ленина, Красного Знамени, Трудового Красного Знамени, Александра Невского, Отечественной войны 1-й и 2-й степ., Красной Звезды, «Знак Почета», Октябрьской Революции, Дружбы народов, медалями. Был отмечен грамотой Президиума Верховного Совета СССР. Удостоен премии Президента РФ за 1997 г.

От АПН и Ассоциации педагогов-исследователей избирался народным депутатом Советского Союза.

Умер 21 марта 2000 г., похоронен на Хованском кладбище г. Москвы. 23 ноября 2000 г. одна из улиц Кадома названа именем Батышева. 24 мая 2002 г. в Кадоме открылся музей С.Я. Батышева.

Лит.: Батышев С.Я. Инструктор производственного обучения. – Минск: Изд-во М-ва высш., сред. спец. и проф. образования БССР, 1963. – 163 с.

Батышев С.Я. Пионерам Кадомской средней школы //Маяк (Кадом). – 1965. – 11 мая.

Батышев С.Я. Подготовка и повышение квалификации рабочих на производстве. – 2-е изд., доп. – М.: Высш. школа, 1967. – 296 с.

Батышев С.Я. Основы производственной педагогики. – М.: Машиностроение, 1971. – 551 с.

Батышев С.Я. Формировние квалифицированных рабочих кадров в СССР. – М.: Экономика, 1971. – 214 с.

Батышев С.Я. Трудовая подготовка школьников в условиях научно-технической революции. – М.: Знание, 1974. – 96 с.

Батышев С.Я. Формирование квалифицированных рабочих кадров в СССР. – М., 1974.

Батышев С.Я. Любимая работа всегда красива / Беседовал М. Паперно //Социалистическая индустрия. – 1975. – 15 февр.

Батышев С.Я. Производственная педагогика. – 2-е изд., перераб. и доп. – М.: Машиностроение, 1976. – 687 с.

Батышев С.Я. Проблемы обучения и воспитания работающей молодежи. – М.: Высш. школа, 1978. – 96 с.

Батышев С.Я. Актуальные проблемы подготовки рабочих высокой квалификации. – М.: Педагогика, 1979. – 223 с.

Батышев С.Я. Научная организация учебно-воспитательного процесса. – 3-е изд. – М.: Высш. школа, 1980. – 456 с.

Батышев С.Я. Трудовая подготовка школьников: Вопросы теории и методики. - М.: Педагогика, 1981. – 192 с.

Батышев С.Я. Подготовка рабочих кадров. – М.: Экономика, 1984. – 247 с.

Батышев С.Я. Реформа профессиональной школы: Опыт, поиск, задачи, пути реализации. – М.: Высш. школа, 1987. – 340 с.

Батышев С.Я. Подготовка рабочих в средних и профессионально-технических училищах. – М.: Педагогика, 1988. – 173 с.

Батышев С.Я. Педагогика сотрудничества в профтехучилище. – М., 1990.

Батышев С.Я. Трудная любовь, или Откровенный разговор: Трагикомедия. – М.: АПО, 1995. – 72 с.

Батышев С.Я. Университет для «дошкольников» //Народное образование. – 1995. – № 7. – С. 110-111.

Батышев С.Я. Энциклопедия профессионального мастерства // Профессионал. – 1998. – № 6. – С. 30-32.

* * *

Коротков И. Всегда на передовой // Приок. правда. – 1967. – 4 янв.

[Батышев С.Я.] // Звезды доблести боевой. – Львов, 1968. – С. 79-82.

Полушкин М.А. На Сандомирском направлении. – М.: Воениздат, 1969. – 176 с.

Ишеев А. Он защищал Советскую Родину // Маяк (Кадом). – 1969. – 1 июля.

Коротков И.С. Высота за высотой // Звезды доблести боевой. – Львов, 1970. – С. 79-82.

Батуркин П. Сандомирский плацдарм // Приок. правда. – 1974. – 6 авг.

Ракицкий А. Сила мужества // Герои огненных лет. – М., 1982. – Кн. 5. – С. 377-384.

Указатель трудов академика АПН С.Я. Батышева / Под ред. М.И. Махмутова. – Казань, 1985.

Батуркин П.А. Покоритель высот // Батуркин П.А., Николенко Л.П. В огне войны. – М., 1983. – С. 26-29.

Яковлев Ю. За высотою – высота // Проф.-технич. образование. – 1985. – № 5. – С. 21-22.

Солонин В. Воспитывать примером // Приок. правда. – 1985. – 15 нояб.

ГСС. – Т. 1. – С. 129.

Тепловодская Е. Гордись, Кадом, своим сыном // Маяк (Кадом). – 1988. – 9 мая; Ряз. следопыт. – 1995. – № 5. – С. 4-5.

Батышев С.Я. // Российская педагогическая энциклопедия: В 2 т. – М., 1993. – Т. 1. – С. 72.

С.Я. Батышев: К 80-летию со дня рождения. – ТОО «Транс-сервис», 1995. – 32 с. – (Список научных трудов: книги, брошюры, научные статьи, статьи на разные темы, учебные программы, кинофильмы, научные редактирования, список подготовленных кандидатов и докторов наук).

Герои земли Рязанской. – С. 47-48.

Семенов А. Учитель – профессия героическая // Народное образование. – 1995. – № 4. – С. 24-41.

РФ. Президент. О присуждении премии Президента Российской Федерации в области образования за 1997 г.: Указ от 6 октября 1998 г. // Собр. законодательства РФ. – 1998. – № 41. – Ст. 509.

РЭ. – Т. 1. – С. 91-92.

Гусатинский М. Медаль за бой, медаль за труд из одного металла льют // Вестник среднего профессионального образования. – 1999. – № 5.

С.Я. Батышев: Некролог // Учительская газета. – 2000. – 28 марта; Профессионал. – 2000. – № 3. – С. 13.

Тимофеев А. Ты сердце не прятал за спины ребят... // Слово. – 2000. – № 2. – С. 33-39.

Не стало С.Я. Батышева // Педагогика. – 2000. – № 5. – С. 110.

Громова Л. Чтобы помнили // Родные истоки (Кадом). – 2000. – 9 июня.

Папушина В.М. Мы чтим память героя-земляка Батышева С.Я. // Там же. – 2002. – 24 мая.

Громова Л. Мы сердцем слышим времени раскаты... // Там же. – 2004. – 24 сент.

БЕГЛОВ
Валентин Алексеевич

Родился 19 марта 1922 г. в д. Огаревские Выселки Елатомского у. Тамбовской губ. (ныне Сасовский р-н Рязанской обл.) в крестьянской семье. Окончил 7 классов Огарево-Почковской школы. В 1941 г. окончил Рязанский строительный техникум, получив профессию техника-строителя. Работал в Путятинском райздравотделе.

15 июля 1941 г. призван в Красную Армию Рязанским ГВК. В 1942 г. окончил Шкотовское военное пехотное училище, в 1943 г. – КУКС «Выстрел».

В боях Великой Отечественной войны с 1943 г. Командир стр. роты лейтенант Беглов участвовал в боях на Курской дуге и форсировании р. Днепр, на Сандомирском и Зависленском плацдармах. Командир батальона 959-го стр. полка (309-я стр. дивизия, 6-я армия, 1-й Украинский фронт) капитан Беглов отличился в феврале 1945 г. в боях за г. Лигниц (г. Легница, Польша).

Из наградного листа: «....Его батальон первый прорвал оборону на Одере, он первый ворвался в г. Лигниц и в уличных боях за центр города был дважды ранен... В этих боях его батальон уничтожил: 480 немцев и 320 взял в плен, 78 пулеметов, 320 автомашин, 12 минометов, 4 орудия, 2 зенитные установки, 70 мотоциклов и более 300 автоматов и винтовок противника...» В боях за г. Бреслау (г. Вроцлав, Польша) в марте 1945 г. его батальон первым ворвался в город. Беглов был ранен, но не покинул поле боя. Погиб 7 марта 1945 г. Похоронен во Вроцлаве.

Звание Героя Советского Союза присвоено 27 июня 1945 г. посмертно.

Награжден орденами Ленина, Красного Знамени, Александра Невского, Отечественной войны 1-й степ., Красной Звезды.

В 1968 г. родители Героя побывали на могиле сына.

Лит.: Сатин А. Двадцатидвухлетний герой //Колхозник (Сасово). – 1957. – 17 июля.

Камышев В. Валентин Беглов // Ряз. комсомолец. – 1965. – 27 апр.

Беглов В.А. //Призыв (Сасово). – 1965. – 9 мая.

Малинов А. В Польшу, к сыну // Там же. – 1969. – 13 февр.

Журавлев А. Подвиг комбата // Приок. правда. – 1970. – 6 июня.

Малинов А. Командир батальона //Там же. – 1973. – 26 апр.

Малинов А. До последней капли крови // Ряз. комсомолец. – 1975. – 28 янв.

В.А. Беглов //Призыв (Сасово). – 1975. – 12 апр.

Батуркин П.А. Свет подвига // Приок. правда. – 1979. – 15 апр.; 1980. – 23 февр.; Батуркин П.А., Николенко Л.П. В огне войны. – Рязань, 1983. – С. 30-32.

ГСС. – Т. 1. – С. 134.

Почиталин П. В.А. Беглов // Призыв (Сасово). – 1990. – 9 мая.

Герои земли Рязанской. – С. 49-50.

Малинов А.Р. Он водил в атаку батальон //Малинов А.Р. Едут в Сасово гости со всей России. – [Шилово], 1999. – С. 213-217.

РЭ. – Т. 1. – С. 93.

БЕЛЯКОВ
Александр Васильевич

Родился 21 декабря 1897 г. в д. Беззубово ныне Ногинского р-на Московской обл. в семье учителя. Окончил 3 класса Субботинского земского начального училища, в 1915 г. – 1-ю мужскую гимназию в г. Рязани, в 1917 г. – Александровское военное пехотное училище. Участник 1-й мировой войны. В Красной Армии с 1919 г. Участник гражданской войны, воевал в дивизии В.И. Чапаева, вместе со своим арт. дивизионом участвовал в походе против Колчака, воевал с белоказаками на Урале. В 1921 г. окончил Московскую фотограмметрическую школу, работал в ней преподавателем. В 1930-1935 гг. преподаватель, затем начальник кафедры Военно-воздушной академии. В 1936 г. окончил военную школу пилотов.

20-23 июня 1936 г. в качестве штурмана совместно с В.П. Чкаловым и Г.Ф. Байдуковым участвовал в дальнем перелете из г. Москвы на о. Удд.

Звание Героя Советского Союза присвоено 24 июля 1936 г.

В 1937 г. в составе того же экипажа впервые в мире совершил перелет из Москвы через Северный полюс в Америку. В 1936-1939 гг. – флаг-штурман соединения, затем – флаг-штурман ВВС РККА. С 1940 г. – заместитель начальника Военно-воздушной академии.

В годы Великой Отечественной войны – начальник Рязанской высшей школы штурманов ВВС. В 1943 г. ему присвоено звание генерал-лейтенанта авиации. Принимал участие в Берлинской операции в должности главного штурмана 16-й воздушной армии.

В 1945 – 1960 гг. работал начальником штурманского факультета Военно-воздушной академии. С 1960 г. Беляков в отставке. С 1960 г. – профессор военной кафедры Московского физико-технического института. Автор многих научных трудов по аэронавигации. Депутат Верховного Совета СССР 1-го созыва.

Награжден 2 орденами Ленина, 3 орденами Красного Знамени, орденом Отечественной войны 1-й степ., 2 орденами Трудового Красного Знамени, 3 орденами Красной Звезды, медалями. Умер 28 ноября 1982 г., похоронен на Новодевичьем кладбище. Именем Белякова названы: улицы в городах Москве, Могилеве, Мариуполе, Рязани; школа в Элликкалинском р-не Каракалпакии.

Лит.: Беляков А.В. Из Москвы в Америку через Северный полюс. – М.: Мол. гвардия, 1938. – 215 с.

Беляков А.В. Валерий Чкалов. – М.: ДОСААФ СССР, 1977. – 223 с.

Беляков А.В. [Об учителях] // Анин Б.И. Учитель в моей жизни. – М., 1982. – С. 125-129.

Беляков А.В. В полет сквозь годы. – М.: Воениздат, 1982. – 350 с. – (Военные мемуары); 2-е изд. – М.: Воениздат, 1988. – 335 с.

Беляков А.В. // Советская историческая энциклопедия. – М., 1962. – Т. 2. – С. 322.

Беляков А.В. // БСЭ. – 3-е изд., – М., 1970. – Т. 3. – С. 189.

* * *

Бурачевский И., Чирков В. Полюс веры // Ряз. комсомолец. – 1976. – 24, 29 янв.

Бурачевский И., Чирков В. Вокруг «Шарика» // Там же. – 1978. – 14 дек.

А.В. Беляков: Некролог // Советская Россия. – 1982. – 2 дек.

Бурачевский И., Чирков В. Через «макушку» земли // Приок. правда. – 1987. – 18 июня.

Бурачевский И. Удивительная судьба покорителя воздушной Арктики // Ряз. следопыт. – 1995. — № 6. – С. 21-24.

Бурачевский И., Чирков В. Полет сквозь годы... // Приок. газета. – 1996. – 25 июля.

Бурачевский И., Чирков В. Советские крылья над планетой Земля //Приок. газета. – 1997. – 19 июня.

Бурачевский И., Чирков В. Красные крылья //Приок. газета. – 2001. – 29 авг.

Бурачевский И.И. Человек из легенды // Приок. газета. — 2002. — 10 июля.

Никулин Л.В. Герой Советского Союза Александр Васильевич Беляков. – М., 1939.

[Беляков А.В.] //Солдаты слова. – М., 1980. – Кн. 2. – С. 142-150.

Денисов Н. Легендарный флагштурман //Герои огненных лет. – М., 1983. – Кн. 6. – С. 134-141.

ГСС. – Т. 1. – С. 150-151.

РЭ. – Т. 1. – С. 99.

БИРЮЗОВ
Сергей Семенович

Родился 21 августа 1904 г. в уездном г. Скопине Рязанской губ. (ныне центр р-на) в семье рабочего. В три года потерял мать, в семь остался круглым сиротой. Был взят на воспитание бабушкой и старшим братом. В 1917 г. окончил церковно-приходское училище. С четырнадцати лет начал самостоятельную трудовую жизнь вначале разнорабочим в городском коммунальном хозяйстве, через год – в ж.-д. комитете по заготовке дров близ ст. Оцепково Свердловской обл. В 1920 г. вступил в комсомол. Летом 1921 г. переехал на Северный Кавказ.

В сентябре 1922 г. добровольно вступил в Красную Армию, учился на 48-х Ставропольских пехотных пулеметных курсах. В 1923 г. стал курсантом военной Кремлевской школы. В 1926 г. вступил в ряды ВКП(б). По окончании школы в 1926 г. был направлен на должность командира взвода в один из полков 22-й Краснодарской дивизии, который дислоцировался в г. Новороссийске, где без отрыва от службы окончил вечерний общественно-экономический факультет рабочего университета. С 1930 по 1934 г. проходил службу в Московской Пролетарской дивизии в должности командира

роты, батальона. В 1937 г. с отличием окончил Военную академию им. Фрунзе, работал в должностях начальника штаба дивизии, начальника оперативного отдела штаба Харьковского военного округа, командира 132-й стрелковой дивизии. В 1940 г. было присвоено звание генерал-майора.

С первых дней Великой Отечественной войны – на фронте. С 132-й дивизией в составе 13-й армии участвовал в упорных боях в районе Могилев – Гомель – Брянск. В должности начальника штаба 48-й армии воевал на Брянском, Сталинградском, Южном фронтах. С апреля 1943 г. – начальник штаба Южного фронта, участвовал в проведении Миусской операции, в которой войска фронта прорвали сильно укрепленный рубеж на р. Миус и совместно с войсками 2-го Украинского фронта освободили Донбасс и левобережную Украину. С мая по октябрь 1944 г. занимал должность начальника штаба 3-го Украинского фронта, войска которого во взаимодействии с войсками 2-го Украинского фронта в Ясско-Кишиневской операции разгромили основную группировку войск противника «Южная Украина». Будучи командующим войсками 37-й армии, принимал участие в освобождении Молдавии, Румынии, Болгарии и северной части Югославии, включая и столицу Югославии – г. Белград. За время войны получил 5 ранений.

Был назначен командующим советскими войсками в Болгарии, Главным советником Болгарских войск и исполняющим обязанности Председателя СКК по Болгарии, где проработал почти 3 года. Был избран почетным гражданином г. Софии. С июня 1947 по май 1953 г. – командующий войсками Приморского военного округа, по июнь 1954 г. – главнокомандующий Центральной группой войск, по апрель 1955 г. – 1-й заместитель Главнокомандующего ПВО, по апрель 1962 г. – заместитель министра обороны и Главнокомандующий войсками ПВО страны, по март 1963 г. – заместитель министра обороны и Главнокомандующий ракетными войсками стратегического назначения, по октябрь 1964 г. – начальник Генерального штаба – 1-й заместитель министра обороны СССР. 11 марта 1955 г. Бирюзову присвоено звание Маршала Советского Союза.

Звание Героя Советского Союза присвоено 1 февраля 1958 г.

Член ЦК КПСС с 1961 г. Депутат Верховного Совета СССР 2, 4, 5, 6-го созывов.

Награжден 5 орденами Ленина, 3 орденами Красного Знамени, орденами Суворова 1-й и 2-й степ., Кутузова 1-й степ., Богдана Хмельницкого 1-й степ., иностранными орденами, медалями. Народный Герой Югославии.

Погиб 19 октября 1964 г. в авиационной катастрофе на горе Авала под Белградом. Похоронен в Москве на Красной площади у Кремлевской стены.

Его имя носило Рижское высшее военно-политическое училище. Именем Бирюзова названы улицы в Москве, Полтаве, Рязани, Скопине и во многих других городах. Бюст Героя и мемориальная доска установлены в г. Скопине.

Лит.: Бирюзов С.С. Когда гремели пушки. – М.: Воениздат, 1961. – 280 с. – (Военные мемуары).

Бирюзов С.С. Когда гремели пушки. – М., 1962.

Бирюзов С.С. Советский солдат на Балканах. – М.: Воениздат, 1963. – 336 с.

Бирюзов С.С. Священный долг. – М.: Знание, 1964. – 40 с.

Бирюзов С.С. Богатыри земли Рязанской //Всегда в строю. – Рязань, 1964. – С. 3-8.

Бирюзов С.С. Суровые годы. 1941-1945. – М.: Наука, 1966. – 560 с.

Бирюзов С.С. Советский солдат на Балканах: (Отрывки из книги) // На вечные времена. – М., 1970. – С. 73-81.

Бирюзов С.С. На земле непокоренных //Твои освободители, Донбасс. – Донецк, 1971. – С. 93-104.

Бирюзов С.С. Необоримая вера: Фронтовые письма маршала Бирюзова //Приок. правда. – 1985. – 24 дек.

Бирюзов С.С. «Доченька, если струсишь, сильно меня обидишь...»: [Письма с фронта] //Единая Россия. – 2004. – 23 авг.

* * *

Бирюзов С.С. //БСЭ. – 2-е изд. – М., 1950. – Т. 5. – С. 253. ; 3-е изд. – М., 1970. – Т. 3. – С. 395.

Первенцев А. Вспоминая полководца // Скопинский шахтер. – 1961. – 27 сент.

Бирюзов С.С. //Советская историческая энциклопедия. – М., 1962. – Т. 2. – С. 466.

Бирюзов С.С. // Всегда в строю. – Рязань, 1963. – С. 3-9.

Андреев А. Книга маршала // Приок. правда. – 1963. – 22 авг.

Маршал Советского Союза С.С. Бирюзов: Некролог // Правда. – 1964. – 22 окт; Известия. – 1964. – 22 окт.; Красная звезда. – 1964. – 22 окт.

Скорбь Белграда // Приок. правда. – 1964. – 22 окт.

Курочкин П. Памяти боевого друга и товарища // Красная звезда. – 1964. – 24 окт.

Вертлиб Л. Имени маршала Бирюзова // Приок. правда. – 1965. – 16 февр.

Малиновский Р.Я. Предисловие // Бирюзов С.С. Суровые годы. – М., 1966. – С. 5-8.

Андреев А. «Суровые годы» // Приок. правда. – 1966. – 11 окт.

На танкере «Маршал Бирюзов» // Ленинское знамя (Скопин). – 1967. – 14 янв.

Абаньшин В. Моряки свято чтут память героев-скопинцев, именами которых названы корабли Новороссийского пароходства // Там же. – 1967. – 24 окт.

Малиновский Р.Я. С.С. Бирюзов //Преображенный край. – М., 1967. – С. 229-232.

Пресняков Б. Под звездами балканскими //Ленинское знамя (Скопин). – 1968. – 27 апр.; 9, 16, 23 мая.

Головкина Ю. Наш земляк на посту у квартиры Ильича //Там же. – 1968. – 21 апр.

Носич Г. Памяти героя //Там же. – 1968. – 3 сент.

Фоменко В. Письма маршала // Там же. – 1968. – 3 сент.

Бессмертный подвиг Героя-земляка во имя Родины //Там же. – 1968. – 16 нояб.

Поветкин Е. На танкере «Маршал Бирюзов» //Ленинское знамя (Скопин). – 1968. – 19 нояб.

Памятник Бирюзову С.С. // Там же. – 1968. – 21 нояб.

Памятник маршалу С.С. Бирюзову //Известия. – 1968. – 21 нояб.

Переславцева Л. Герои не умирают //Приок. правда. – 1968. – 21 нояб.

Сыну Родины – память народная //Ряз. комсомолец. – 1968. – 21 нояб.

[Почтовая марка с портретом С.С.Бирюзова] //Почтовые марки СССР. – М., 1969. – С. 185.

Поветкин Е. На танкере «Маршал Бирюзов» – гости Скопина // Ленинское знамя (Скопин). – 1969. – 29 марта.

Поликахин И. Встреча с маршалом //Там же. – 1969. – 8 мая.

Корнилов Б. Под звездами балканскими // Там же. – 1969. – 11 сент.

Крылов А. На родине Бирюзова //Там же. – 1969. – 25 окт.

Горбунов М. Большая жизнь // Солдаты славы не искали. – М., 1970. – С. 157-166.

Морозов Д. Беспримерный подвиг //Ленинское знамя (Скопин). 1970. – 9 мая.

Новые материалы о С. Бирюзове // Приок. правда. – 1971. – 5 янв.

Абаньшин В. О чем думал маршал // Ленинское знамя (Скопин). – 1971. – 15 июля.

Алексеев К. Люди земли Скопинской //Там же. – 1971. – 23 окт.

Памятник С.С. Бирюзову // Там же. – 1971. – 21 нояб.

От солдата до маршала //Там же. – 1972. – 15 авг.

Чернышев М.Т., Чермашенцев К.Я. Жизнь – Родине. – М.: Политиздат, 1974. – 111 с. – (Герои Советской Родины).

Батуркин П. Крымский «орешек» //Приок. правда. – 1974. – 9 мая.

Судец В. Видный военачальник // Военно-исторический журнал. – 1974. – № 8. – С. 58-63.

Халипов В. Верный сын партии // Вестник противовоздушной обороны. – 1974. – № 8. – С. 77-80.

Блажей А. Верный сын Родины //Красная звезда. – 1974. – 21 авг.

Дмитриев В. Улица имени Маршала //Приок. правда. – 1975. – 7 мая.

Иванов А. «Дорога начиналась в Скопине» //Там же. – 1975. – 14 мая.

Бирюзов С.С. //Советская военная энциклопедия. – М., 1976. – Т. 1. – С. 477-478.

Чернышев М. Жизнь – подвиг // Герои огненных лет. – М., 1976. – Кн. 2. – С. 502-507.

Криворучко М.Г. и др. Улица маршала Бирюзова //Криворучко М.Г. и др. Москва – героям Великой Отечественной / Криворучко М.Г., Мишин П.И., Смирнов И.Г. – М., 1977. – С. 191-192; 2-е изд. – М., 1981. – С. 221-223.

Крылов А. Памяти маршала // Ленинское знамя (Скопин). – 1977. – 20 сент.

Пресняков Б. Полпреды Октября //Там же. – 1977. – 18 окт.

Пресняков Б. Музей маршала С.С. Бирюзова // Там же. – 1977. – 24 нояб.

Музей создали пионеры //Там же. – 1977. – 8 дек.

Песков О.В. и др. [Мемориальные доски, посвященные С.С. Бирюзову] //Песков О.В. и др. Память, высеченная в камне / Песков О.В., Низковская Н.П., Ададурова Л.И. – М., 1978. – С. 81; 2-е изд. – М., 1983. – С. 93.

Пресняков Б. Розы у дома маршала // Ленинское знамя (Скопин). – 1978. – 11 мая.

Цвиркунов В. Мужества и зрелости начало //Там же. – 1978. – 26 сент.

Цвиркунов В. Здесь мужеству начало //Приок. правда. – 1978. – 16 нояб.

Цвиркунов В. Клятва юных патриотов //Ленинское знамя (Скопин). – 1978. – 23 нояб.

Цвиркунов В. Клятва у памятника маршалу //Приок. правда. – 1979. – 12 апр.

Цвиркунов В. Маршал из Скопина // Ленинское знамя (Скопин). – 1979. – 18 авг.

Цвиркунов В. Память о нем вечно жива // Приок. правда. – 1979. – 23 авг.

[С.С. Бирюзов] //Военно-исторический журнал. – 1979. – № 11. – С. 35-36.

Семенов В. Имени маршала // Приок. правда. – 1980. – 6 февр.

Цвиркунов В. Память о маршале жива //Ленинское знамя (Скопин). – 1980. – 15 нояб.

Линник Е. Уроки мужества // Там же. – 1981. – 27 янв.

Сазонов П. Самое дорогое // Там же. – 1981. – 10 февр.

Карякин С. Душа Победы // Там же. – 1981. – 17 февр.

Сильное оружие //Там же. – 1981. – 24 февр.

Архипов М. Штрихи встречи // Там же. – 1981. – 5 марта.

Дмитриев В. Всегда живые цветы //Приок. правда. – 1981. – 4 июня.

Крылов А. Улица Героя //Ряз. комсомолец. – 1981. – 3 нояб.

Жариков А.Д. В землянках не гасли светильники: Повесть. – М.: Дет. лит., 1982. – 224 с.: ил.

Исаев Н. Встреча с маршалом // Ленинское знамя (Скопин). – 1982. – 23 февр.

Абаньшин В. Приступая к повести о маршале //Там же. – 1982. – 9 сент.

Евсин С. Цветы на мраморе // Там же. – 1983. – 19 нояб.

Васильева Л. Навстречу юбилею С.С. Бирюзова //Там же. – 1984. – 19 июля.

Маршал Советского Союза С.С. Бирюзов //Военно-исторический журнал. – 1984. – № 8. – С. 39-42.

Иванов С.П. Верный сын Родины // Красная звезда. – 1984. – 21 авг.

Цвиркунов В. Чествование знатного земляка //Ленинское знамя (Скопин). – 1984. – 23 авг.

Масягин Л. Прославленный полководец // Приок. правда. – 1984. – 21 авг.

Пресняков Б.Д. Под звездами балканскими. – Рязань: Моск. рабочий. Рязан. отд-ние, 1985. – 78 с.

Авраменко Г. Прорыв //Ленинское знамя (Скопин). – 1985. – 7 мая.

Авраменко Г. В первые дни // Приок. правда. – 1985. – 17 мая.

Кулиничин Н. Эпизод из жизни маршала //Там же. – 1985. – 14 авг.

Батуркин П. От рядового до генерала //Там же. – 1985. – 4 сент.

Фулин Ю. Несколько страниц из жизни полководца //Там же. – 1985. – 18 окт.

Орлов А.С., Лебедев В.Г. Маршал Советского Союза Сергей Бирюзов //Орлов А.С., Лебедев В.Г. Полководцы и военачальники Великой Отечественной. – М., 1986. – С. 256-314. – (ЖЗЛ).

Сафиуллин Р. Клуб ведет поиск //Приок. правда. – 1986. – 13 окт.

Абрамов А.С. Бирюзов С.С. // Абрамов А.С. У Кремлевской стены. – 7-е изд., доп. – М., 1987. – С. 290-291.

ГСС. – Т. 1. – С. 163.

Бирюзов С.С. // Их именами названы..: Энцикл. справ. – Минск, 1987. – С. 71.

Бирюзов С.С. // Отчизны славные сыны: Строители и полководцы Советских Вооруженных Сил: Страницы биографии: Рек. библиогр. справ. – М., 1987. – С. 24-26.

Пресняков В. Трудные времена // Ленинское знамя (Скопин). – 1988. – 15 нояб.

Банникова Т. Имени маршала Бирюзова // Приок. правда. – 1989. – 9 мая.

Казакова А. В память о маршале // Ряз. комсомолец. – 1989. – 18 мая.

Пресняков Б. Вставай, страна огромная... // Ленинское знамя (Скопин). – 1989. – 17 авг.

Крылов А. У экспозиции маршала //Там же. – 1989. – 19, 26 авг.

Соколов В. Память хранят земляки //Ряз. комсомолец. – 1989. – 19 авг.

Юбилей маршала // Приок. правда. – 1989. – 20 авг.

Селезнев М. В честь памяти С.С. Бирюзова //Ленинское знамя (Скопин). – 1989. – 19 сент.

Александров Е. Трудный разговор //Советское военное обозрение. – 1989. – № 10. – С. 34-35.

Пресняков Б. Яркая страница // Ленинское знамя (Скопин). – 1989. – 26 окт.

Пресняков Б. В одном строю // Там же. – 1989. – 18 нояб.

Крылов А. На родине маршала //Там же. – 1990. – 16 янв.

Бурачевский И. Закаляйся, как сталь! //Приок. правда. – 1990. – 15 мая.

Огородников Б. Улица Бирюзова //Там же. – 1991. – 6 февр.

Пресняков Б. На острие главного удара // Ленинское знамя (Скопин). – 1991. – 20 авг.

Жариков А. В землянках не гасли светильники. – М: Дет. лит., 1992. – 223 с.

Бурачевский И.И. Бирюзов С.С. // Рязанская энциклопедия: Справ. материал. – Рязань, 1993. – Т. 10: Физическая культура и спорт. – С. 40.

Кулиничин Н. Маршал Бирюзов // Переяславль: Лит.-краевед. сб. – Рязань, 1994. – № 2. – С. 26-29.

Бондаренко Е. На поклон к маршалу //Приок. газета. – 1994. – 25 февр.

Крылов А. Приглашаем на юбилейную выставку // Скопинский вестник. – 1994. – 18 авг.

Смирнов А. Герой двух народов // Там же. – 1994. – 18 авг.

Панкратов Б. В палатках медсанбата // Приок. газета. – 1994. – 1 сент.

Герои земли Рязанской. – С. 13-16.

Жариков А. Гибель маршала Бирюзова // Литературная Россия. – 1995. – № 8 (24 февр.). – С. 13.

Бирюзов С.С. // 850 московских знаменитостей. – М., 1997. – С. 21.

Зыкина Л. Гордость земли Скопинской // Скопинский вестник. – 1997. – 12 апр.

Бирюзов С.С. // Календарь знаменательных и памятных дат по Рязанской области на 1999 год. – Рязань, 1998. – С. 51-53.

Крылов А. Маршал из Скопина // Скопинский вестник. – 1999. – 19 авг.

Масягин Л. Маршал земли Рязанской // Ряз. ведомости. – 1999. – 20 авг.

Грибков А. Герой Союза – Герой Югославии // Красная Звезда. – 1999. – 21 авг.

Смирнов А. С.С. Бирюзов // Скопинский вестник. – 1999. – 21 авг.

Крылов А. Память жива // Там же. – 1999. – 20 сент.

Бирюзов С.С. (1904-1964) // Кто был кто в Великой Отечественной войне 1941-1945. Люди. События. Факты: Справ. – М., 2000. – С. 43.

Кулиничин Н. Маршал в гостях у фельдмаршала // Ряз. следопыт. – 2000. – № 9. – С. 48-51.

Трухина Л. Помнят о маршале на улице его имени // Ряз. ведомости. – 2003. – 1 окт.

Малашенко Е.И. «Труд офицера штаба... требует большой энергии, твердой воли, высокой выдержки и дисциплины» // Военно-исторический журнал. – 2004. – № 5. – С. 21, 24.

Лихачева Ю. Командир Бирюзов // Скопинский вестник. – 2004. – 5 авг.

Чернов И. По долгу и совести // Ряз. семерка. – 2004. –№ 33 (18 авг.). – С. 24.

Егоров В. Баллада о скопинском маршале // Скопинский вестник. – 2004. – 19 авг.

Егоров В. Скопинский маршал // Там же. – 2004. – 19 авг.

Масягин Л. Прославленный полководец // Вечерняя Рязань. – 2004. – № 33 (19 авг.). – С. 6.

Бондаренко А. «Правильно выбрать направление» // Красная звезда. – 2004. – 20 авг.

Баженов В. Фотографии из семейного альбома // Скопинский вестник. – 2004. – 21 авг.

Веденеева Н. Судьба: [Стихи] // Там же. – 2004. – 21 авг.

Константинов Н. Маршал Победы // Гудок. – 2004. – 21 авг.

Лачин А. Один из маршалов Победы // Комсомольская правда. – 2004. – 24 авг. – С. 12.

Маршал Бирюзов. Жизнь, как пример // Ряз. ведомости. – 2004. – 24 авг.

Масягин Л. Полководец Великой Отечественной // Приок. правда. – 2004. – 26 авг.

Масягин Л. Маршал земли Рязанской // Там же. – 2004. – 30 авг.

Данилов А. Внешне суровый, но доброй души человек // Ветеран. – 2004. – № 31 (авг.). – С. 10-11.

Иванов Г. «Какая сила и какая грусть...» // Ряз. зори (Соколовка). – 2004. – 1 сент.

Шаркова Т. Памяти земляка достойны // Скопинский вестник. – 2004. – 4 сент.

Попов В. Торжества в честь 100-летия Бирюзова // Патриот. – 2004. – № 9. – С. 27.

БИРЮКОВ
Серафим (Сергей) Кириллович

Родился 9 сентября 1913 г. в с. Солотча Рязанского у. Рязанской губ. (ныне пгт. в черте г. Рязани). Окончил неполную среднюю школу. Работал токарем на московском заводе «Борец». В 1933 г. призван в Красную Армию. По спецнабору направлен в Ворошиловградскую военную авиац. школу, которую окончил в 1935 г. Летал на самолетах У-2, Р-1, ТБ-3, Р-5, ДБ-3. Участник советско-финляндской войны 1939-1940 гг.

С первых дней Великой Отечественной войны на фронте. Член ВКП(б) с 1941 г. Заместитель командира 42-го авиац. полка Дальнего действия (36-я авиац. дивизия, АДД) капитан Бирюков «... Дисциплинированный, волевой командир, летчик с отличной техникой пилотирования. Летает днем и ночью в любую погоду. Участник 3 войн: финской, иранской, Отечественной... Участвуя в боевых действиях по разгрому финской белогвардейщины в 1939-1940 гг., тов. Бирюков отлично выполнил 14 боевых вылетов по разгрому живой силы, разрушению ж.-д. узлов и военных объектов противника в глубоком тылу...

В августе 1941 г. принимал участие в разгроме немецкой агентуры в Иране. Произвел 3 отлично выполненных боевых вылета.

Находясь в действующей Красной Армии на Западном фронте, тов. Бирюков с октября месяца 1941 г. летает днем и ночью в любую погоду на разгром немецких мотомехколонн, скопления войск противника, материальной части самолетов на аэродромах противника... по ж.-д. мостам и узлам в тылу противника. В Отечественной войне произвел 60 отлично выполненных боевых вылетов, из них 47 ночью...

На подступах... к Москве, Клину, Калинину, Рогачеву, Волоколамску тов. Бирюков отлично произвел 32 боевых вылета, из них 21 ночью...

Действуя по аэродромам Боровск, Ржев, Грибочки экипаж Бирюкова уничтожил 8 самолетов противника...

За период работы командиром эскадрильи эскадрилья тов. Бирюкова имеет 180 боевых вылетов...» (из наградного листа).

Звание Героя Советского Союза присвоено 20 июня 1942 г.

После войны продолжал службу в ВВС. В 1953 г. окончил Военную академию Генштаба. Служил заместителем командующего дальней авиацией по боевой подготовке. С 1972 г. генерал-лейтенант авиации Бирюков в запасе. Жил в г. Москве.

Награжден орденом Ленина, 2 орденами Красного Знамени, орденами Суворова 3-й степ., Александра Невского, 2 орденами Отечественной войны 1-й степ., орденом Красной Звезды, медалями.

Умер в мае 1992 г., похоронен на Николо-Архангельском кладбище.

Лит.: Голышев М. Летная книжка гвардейца //Герои огненных лет. – М., 1975. – Кн. 1. – С. 197-202.

Батуркин П. В ряду прославленных имен //Приок. правда. – 1976. – 8 мая.

ГСС. – Т. 1. – С. 164-165.

С.К. Бирюков : Некролог // Красная звезда. – 1992. – 7 мая.

Герои земли Рязанской. – С. 50-52.

РЭ. – Т. 1. – С. 110.

БЛАГОВ
Василий Иванович

Родился 25 декабря 1906 г. в д. Кучино Спасского у. Рязанской губ. (ныне Спасский р-н) в крестьянской семье. В 1914 г. окончил 2 класса церковно-приходской школы. С тринадцати лет начал трудиться. В 1931 г. вступил в колхоз «Заветы Ленина». С 1937 по 1941 г. работал в Ижевской МТС трактористом, машинистом молотилки, бригадиром.

29 октября 1941 г. был призван в Красную Армию Ижевским РВК Рязанской обл. В боевых действиях с марта 1942 г. на Калининском фронте. В апреле 1942 г. был ранен. После излечения служил в запасном полку помощником командира взвода, обучал новобранцев.

С апреля 1944 г. – командир отделения 249-го саперного батальона (134-я Краснознаменная стр. дивизия, 69-я армия, 1-й Белорусский фронт). Сержант Благов отличился при форсировании р. Вислы.

Из наградного листа: «...Массированный налет авиации, интенсивный артобстрел с западного берега р. Вислы осложняли ведение переправы на подручных средствах. Выделенные расчеты саперов для переправы в лодках пехоты, рискуя жизнью, выполняли поставленную задачу. Тов. Благов, входивший в состав расчета, один из первых... высадил десант пехоты для захвата плацдарма на западном берегу р. Вислы; в течение 4-х дней, с 28 по 31 июля 1944 г., под непрекращающимся огнем артиллерии противника переправил на своей лодке на западный берег 972 человека пехоты, захватившей плацдарм, в результате упорных боев истреблявшей немцев и расширявшей его...

...Во время прорыва сильно укрепленной обороны противника в районе Фольварка 14 января 1945 г. тов. Благов под сильным арт. и ружейно-пулеметным огнем противника лично сам проделал 2 прохода в минных полях и проволочных заграждениях, снял 145 ПТМ и 70 ППМ и провел через проходы 30 танков на главном направлении прорыва и пехоту, не имея при этом потерь в технике и в людях... Ворвавшись в первую траншею противника... уничтожил ручными гранатами 2 пулеметных точки с их расчетом, что дало возможность открыть свободный путь пехоте для дальнейшего продвижения и взятия г. Радом.

С 28 по 30 января 1945 г. тов. Благов трижды обеспечивал переправу на р. Рилица и Варта под сильным артогнем противника и налетом вражеской авиации.

30 января 1945 г. ...тов. Благов действовал в составе блокирующей группы и лично сам взорвал металлические

надолбы и 1 ДОТ, что дало возможность нашей пехоте и танкам продвигаться вперед и выйти на р. Одер...»

Звание Героя Советского Союза присвоено 27 февраля 1945 г.

В ноябре 1945 г. был демобилизован, вернулся на родину и работал механизатором в Ижевской МТС, затем в колхозе «Заветы Ленина».

Награжден орденами Ленина, Отечественной войны 1-й и 2-й степ., медалями.

Умер 16 сентября 1979 г., похоронен на кладбище в родной деревне.

Лит.: Агапов Н. Герой из деревни Кучино // Знамя (Спасск). – 1965. – 27 марта.

Яковлев В. И зорок глаз, и рука крепка // Ряз. комсомолец. – 1966. – 9 авг.

Журавлев А. Подвиг сапера // Знамя (Спасск). – 1971. – 1, 4 мая.

Яковлев В. Корни рязанские // Ряз. комсомолец. – 1972. – 16, 19 дек.

Герой войны // Знамя (Спасск). – 1975. – 8 мая.

Яковлев В. Воспитание рязанское // На поле ратном. – М., 1977. – С. 268-276.

Благов В.И.: Некролог // Знамя (Спасск). – 1979. – 20 сент.

ГСС. – Т. 1. – С. 165.

Герои земли Рязанской. – С. 52-53.

РЭ. – Т. 1. – С. 112.

БЛИНОВ
Алексей Павлович

Родился 18 марта 1918 г. в д. Харинская Егорьевского у. Рязанской губ. (ныне д. Харинское Егорьевского р-на Московской обл.) в крестьянской семье. Окончил неполную среднюю школу, школу ФЗУ в г. Москве, аэроклуб. Работал инструктором аэроклуба.

В 1939 г. призван в Красную Армию, направлен в Борисоглебскую военную авиац. школу, которую окончил в 1940 г.

На фронтах Великой Отечественной войны с первых дней. Заместитель командира эскадрильи 177-го гв. истребительного авиац. полка (14-я гв. истребительная авиац. дивизия, 3-й гв. истребительный авиац. корпус, 5-я воздушная армия, 2-й Украинский фронт) гв. капитан Блинов к концу войны совершил более 100 боевых вылетов, сбил 17 самолетов противника.

Звание Героя Советского Союза присвоено 23 февраля 1948 г.

С 1946 г. в запасе. В 1951 г. Блинов был вновь призван в Советскую Армию, служил в войсках ПВО. В 1955 г. уволен в запас. Жил в г. Москве.

Награжден орденом Ленина, 2 орденами Красного Знамени, орденами Отечественной войны 1-й степ., Красной Звезды, 2 орденами «Знак Почета», медалями.

Лит.: ГСС. – Т. 1. – С. 166.
Герои земли Рязанской. – С. 403.
РЭ. – Т. 1. – С. 113.

БОРЗОВ
Иван Иванович

Родился 21 октября 1921 г. в д. Староворово Егорьевского у. Рязанской губ. (ныне Егорьевский р-н Московской обл.) в крестьянской семье. Учился в г. Москве, окончил 7-летнюю школу и школу ФЗУ. Работал на стройке. Поступил в Московский авиац. техникум, занимался в аэроклубе. В 1935 г. был призван на службу в Красную Армию, служил в ВМФ. В 1936 г. окончил Ейское военно-морское авиац. училище, по окончании которого служил ст. пилотом на Черноморском и Тихоокеанском флотах. Участник советско-финляндской войны 1939-1940 гг., совершил 25 боевых вылетов.

На фронтах Великой Отечественной войны с июня 1941 г. Служил в морской авиации, прошел путь от командира экипажа торпедоносца до командира 1-го гв. минно-торпедного авиац. полка (8-я минно-торпедная авиац. дивизия, ВВС Балтийского флота). Отличился 6 апреля 1944 г. при уничтожении каравана судов в составе транспорта и 3-х кораблей конвоя. В результате атаки был потоплен крупный немецкий транспорт. К июлю 1944 г. совершил 147 боевых вылетов, потопил сторожевой корабль и 2 транспорта, нанес большой урон военной технике и живой силе противника.

Звание Героя Советского Союза присвоено 22 июля 1944 г.

После войны служил в морской авиации Балтийского флота. В 1948 г. окончил Военно-морскую академию. С декабря 1951 г. Борзов – заместитель командующего ВВС ряда флотов, в 1960-1962 гг. – заместитель командующего, а с 1962 по 1974 г. – командующий ВВС ВМФ страны. В 1972 г. ему было присвоено звание маршала авиации.

Награжден 2 орденами Ленина, 6 орденами Красного Знамени, орденами Ушакова 2-й степ., Отечественной войны 2-й степ., 2 орденами Красной Звезды, медалями.

Умер 4 июня 1974 г., похоронен на Новодевичьем кладбище г. Москвы.

Лит.: Львов М. Лидер торпедоносцев // Герои огненных лет. – М., 1978. – Кн. 3. – С. 322-331.

[Борзов И.И.] //Звезды не меркнут. – 3-е изд., доп. – Калининград, 1982. – С. 30-37.

Пресняков А.В. Над волнами Балтики. – 2-е изд., доп. – Л.: Лениздат, 1983. – 312 с.

[Борзов И.И.] //Герои войны. – Таллин, 1984. – С. 63-65.

[Борзов И.И.] // Павловский О.П. Достоин бессмертия... – 2-е изд., доп. – Калининград, 1985. – С. 176-184.

ГСС. – Т. 1. – С. 187.

Герои земли Рязанской. – С. 403-404.

РЭ. – Т. 1. – С. 132.

БОРИСКИН
Петр Никитович

Родился 10 июня 1921 г. в д. Асаново Пронского у. Рязанской губ. (ныне Кораблинский р-н) в крестьянской семье. Учился в Никитинской начальной школе, в 1937 г. окончил Курбатовскую 7-летнюю школу. Работал помощником тракториста. Затем переехал в пос. Оболдино Московской обл. Работал фрезеровщиком на московском заводе им. М.И. Калинина.

В 1940 г. призван в Красную Армию Мытищинским РВК. Службу начал в механизированных войсках мотоциклистом.

На фронтах Великой Отечественной войны с 11 октября 1941 г. Был дважды ранен. В 1943 г. окончил Казанское танк. училище, с января 1944 г. вновь на фронте, уже в танк. войсках. Командир танка 87-го Житомирского Краснознаменного отдельного танк. полка (7-я гв. кавалерийская дивизия, 1-й гв. кавалерийский корпус, 1-й Украинский фронт) мл. лейтенант Борискин отличился в январе 1945 г. в боях на подступах к г. Ратибор (Рацибуж, Польша), уничтожил 2 танка, 1 пушку и рассеял до роты противника.

Из наградного листа: «...В боях за овладение плацдармом на западном берегу р. Одер 31 января 1945 г. тов. Борискин получил приказ: огнем и маневром танка поддержать боевые действия 27 гв. кп [кавалерийского полка] на западном берегу р. Одер по дороге Одербрюкк – Ленг. На его танк вышло 4 самоходных орудия противника.

...Вступив в единоборство с противником и несмотря на то, что перевес сил составлял 1 к 4, тов. Борискин вышел победителем, уничтожив 2 самоходные пушки противника вместе с экипажем.

...Вражеский снаряд подбил и зажег танк. Экипаж был полностью выведен из строя, механик-водитель убит, радиотелеграфист тяжело ранен.

Тов. Борискин, будучи раненым, не покинул танк и экипаж, а остался при танке до тех пор, пока командир части не приказал идти в госпиталь. ...Тов. Борискин не ушел в госпиталь, а сел на другой танк и снова ринулся в бой, где огнем из танковой пушки уничтожил 1 танк, 2 бронетранспортера, подавил огонь 1 мин. батареи и до роты противника».

Звание Героя Советского Союза присвоено 27 июня 1945 г.

После окончания войны продолжал службу в армии. В 1947 г. окончил КУОС. С 1953 г. в отставке. Жил в г. Калининграде (ныне г. Королев) Московской обл., работал начальником рефрижераторных поездов на Московско-Рижском отделении Московской ж.д. Затем – в пос. Локомотивный Солнечногорского р-на Московской обл., в г. Москве.

Награжден орденами Ленина, Отечественной войны 1-й степ.

Умер 8 апреля 1990 г., похоронен на Преображенском военном кладбище.

Лит.: Журавлев А. Подвиг парня из Асанова // Приок. правда. – 1971. – 12 окт.

Журавлев А. Из боя – в бой... // Ряз. комсомолец. – 1975. – 28 янв.

Журавлев А. Дорогой фронтовою // На боевом посту (Москва). – 1975. – 12 дек.

Фридман О.Я., Турченков М.М. [Борискин П.Н.] // Фридман О.Я., Турченков М.М. Им в Харькове танк поручили вести. – Харьков, 1977. – С. 136-140.

ГСС. – Т. 1. – С. 189.

Герои земли Рязанской. – С. 53-54.

Подвиг парня из Асанова // Кораблинские вести. – 1995. – 23 марта.

РЭ. – Т. 1. – С. 132.

БОРИСОВ
Иван Григорьевич

Родился 28 сентября 1921 г. в д. Шелухино Зарайского у. Рязанской губ. (ныне Луховицкий р-н Московской обл.) в крестьянской семье. В 30-е годы семья переехала в г. Москву. Иван окончил 7 классов. С 1937 г. работал слесарем на Краснопресненском машиностроительном

заводе, обучался в аэроклубах: им. А. Ляпидевского, затем – в Центральном им. В.П. Чкалова.

В 1940 г. призван в Красную Армию и направлен в Остафьевскую военную авиац. школу летчиков, которую окончил летом 1941 г. в звании сержанта. На фронтах Великой Отечественной войны с октября 1941 г. В составе 309-го, 4-го, 9-го истребительных авиац. полков воевал под Москвой, над Волгой и Крымом, в Прибалтике, войну закончил под Берлином. Член ВКП(б) с 1943 г.

Командир звена 9-го гв. истребительного авиац. полка (6-я гв. истребительная авиац. дивизия, 8-я воздушная армия, 4-й Украинский фронт) гв. лейтенант Борисов к осени 1943 г. совершил 210 боевых вылетов, в 80 воздушных боях сбил 10 самолетов противника и в группе – 8.

Звание Героя Советского Союза присвоено 1 ноября 1943 г.

Всего за годы войны Борисов совершил 563 боевых вылета, провел 182 воздушных боя, сбил 25 самолетов противника. Закончил войну в должности командира эскадрильи 9-го гв. авиац. полка.

После войны продолжал служить в ВВС. С 1949 г. майор Борисов в запасе. Жил и работал в г. Москве.

Награжден орденом Ленина, 5 орденами Красного Знамени, орденами Александра Невского, Отечественной войны 1-й степ., медалями.

Умер 10 августа 1954 г., похоронен на Ваганьковском кладбище.

Лит.: Голышев М. И щит и меч // Герои огненных лет. – М., 1975. – Кн. 1. – С. 270-275.

ГСС. – Т. 1. – С. 191.

Селкин А. Проявил мужество // Золотое созвездие луховичан. – Луховицы, [1993]. – С. 44-48.

Герои земли Рязанской. – С. 410-411.

РЭ. – Т. 1. – С. 133.

Борисов И.Г. // Этюды из летописи созидания. – М., 2000. – С. 382.

БОРИСОВ
Иван Федорович

Родился 28 августа 1924 г. в с. Племянниково Раненбургского у. Рязанской губ. (ныне Лев-Толстовский р-н Липецкой обл.) в крестьянской семье. В 1940 г. окончил 8 классов. Работал электромонтером на электростанции в г. Ступино Московской обл., учился в техникуме.

В апреле 1942 г. призван в Красную Армию. После окончания Горьковского танк. училища в декабре 1943 г. – на фронте. Командир танка 36-й гв. танк. бригады (4-й гв. механизированный корпус, 7-я гв. армия, 2-й Украинский фронт) гв. мл. лейтенант отличился при освобождении Чехословакии.

17-19 февраля 1945 г. на правом берегу р. Грон в районе населенного пункта Солдины (Сводин, 18 км северо-западнее г. Штурмово, Чехословакия) уничтожил 8 танков, 5 бронетранспортеров, около 300 солдат и офицеров противника.

Звание Героя Советского Союза присвоено 28 апреля 1945 г. Член ВКП(б) с 1945 г.

После войны продолжал службу в армии. С ноября 1972 г. полковник Борисов в запасе. Жил и работал в г. Электросталь Московской обл. Ему было присвоено звание «Почетный гражданин поселка Лев Толстой».

Награжден орденами Ленина, Отечественной войны 1-й степ., медалями.

Лит.: [Борисов И.Ф.] // Шаги в бессмертие. – М., 1965. – С. 192.

[Борисов И.Ф.] // Дорогой славы и бессмертия. – Воронеж, 1966. – С. 215.

ГСС. – Т. 1. – С. 191.

Герои земли Рязанской. – С. 418.

[Борисов И.Ф.] // Липчане – Великой Победе. – Липецк, 1995. – С. 338.

Огрызков К.Т. Борисов И.Ф. // Липецкая энциклопедия: В 3 т. / Гл. ред. В.В. Шахов. – Липецк, 1999. – Т. 1. – С. 140.

РЭ. – Т. 1. – С. 133.

БОРИСОВ
Михаил Алексеевич

Родился 11 ноября 1917 г. в д. Топтыково Раненбургского у. Рязанской губ. (ныне Чаплыгинский р-н Липецкой обл.) в крестьянской семье. С 1926 г. жил в г. Москве, окончил среднюю школу, аэроклуб. Учился в школе ФЗУ. Работал столяром на мебельной фабрике, контролером на заводе.

В 1938 г. призван в Красную Армию и направлен в Борисоглебскую школу военных летчиков, которую окончил в 1939 г. В декабре 1940 г. мл. лейтенант Борисов был уволен в запас за нарушение приказа – патрулируя западную границу, заставил приземлиться немецкий самолет-разведчик Ю-88 на нашей территории. Обнаруженные на борту самолета фотоснимки расположения советских воинских частей спасли Борисова от более сурового наказания. До войны работал летчиком-инструктором во Фрунзенском аэроклубе г. Москвы.

В 1941 г. призван в ВМФ. 29 июня того же года назначен на должность инструктора-летчика 2-го запасного авиац. полка морской авиации. На фронтах Великой Отечественной войны с июля 1942 г. Летчик, затем – командир звена авиац. эскадрильи 62-го истребительного авиац. полка (ВВС Черноморского флота). 7 июля 1942 г. вместе со своим ведомым первым в полку уничтожил вражеский бомбардировщик Ю-88. К началу августа на его счету было 2 сбитых бомбардировщика и 1 истребитель. Член ВКП(б) со 2 августа 1942 г.

10 августа 1942 г. участвовал в отражении налета вражеской авиации на г. Новороссийск. Во время боя вместе со своим ведомым атаковал 5 бомбардировщиков противника, уничтожив один из них и повредив другой. После того, как истребитель Борисова загорелся, летчик тараном уничтожил 2 самолета противника. Погиб в этом бою.

Звание Героя Советского Союза присвоено 6 мая 1965 г. посмертно.

Награжден орденом Ленина, медалями. Навечно зачислен в списки воинской части. Его именем названо село в Крыму (Украина).

Лит.: Фелировский Г.А. [Борисов М.А.] //Фелировский Г.А. Их именами названы... – Симферополь, 1972. – С. 7.

[Борисов М.А.] //Герои Советского Союза Военно-Морского Флота. 1937-1945. – М., 1977. – С. 82.

ГСС. – Т. 1. – С. 191.

«За вас отдам всю свою кровь» // Последние письма с фронта. 1942 год. – М., 1991. – Т. 2. – С. 457-458.

Елисеев В. Два тарана //Липчане – Великой Победе. – Липецк, 1995. – С. 378.

Огрызков К.Т. Борисов М.А. //Липецкая энциклопедия: В 3 т. / Гл. ред. В.В. Шахов. – Липецк, 1999. – Т. 1. – С. 140.

РЭ. – Т. 1. – С. 133.

Дьячков В.Л. Борисов М.А. // Тамбовская энциклопедия / Гл. ред. Л.Г. Протасов. – Тамбов, 2004. – С. 71-72.

БУТЕНИН
Семен Иванович

Родился 25 апреля 1914 г. в с. Новое Село ныне Раменского р-на Московской обл. в крестьянской семье. Окончил 4 класса. Работал грузчиком на текстильной фабрике «Красное знамя» в Раменском, получил профессию шофера.

С первых дней Великой Отечественной войны на фронте, воевал в танковых частях. Механик-водитель танка 5-го отдельного танк. батальона (5-я армия, Северо-Западный фронт) ст. сержант Бутенин отличился 20 августа 1942 г. в бою за д. Горка Смоленской обл. Прямым попаданием был поврежден танк, выведена из строя пушка, смертельно ранен командир. Вытащив тело командира из машины, Бутенин на полной скорости направил танк в занятую немцами деревню. Умело маневрируя, уничтожил 2 станко-

вых пулемета, противотанковую пушку. Но в танк попал еще один снаряд, возник пожар, который Бутенин погасил с помощью плащ-палатки и шинели. От подошедших вплотную гитлеровцев оборонялся с помощью гранат. В результате очередного попадания вражеского снаряда вспыхнул бензобак, огонь распространялся на всю машину. Бутенин направил горящий танк на вражеские блиндажи, в том числе штабной, в котором погибли 8 немецких офицеров. Выбравшийся из горящей машины Бутенин был тяжело ранен.

Звание Героя Советского Союза присвоено 13 марта 1943 г.

В 1946 г. демобилизован. Жил в г. Рязани, работал слесарем-инструментальщиком на Рязанской автобазе Московского территориального транспортного управления.

Награжден орденами Ленина, Отечественной войны 2-й степ., Красной Звезды, медалями.

Умер 10 августа 1973 г., похоронен на Скорбященском кладбище.

Лит.: [Бутенин С.И.] //Шаги в бессмертие. – М., 1965. – вкл. между с. 80 и 81.

Батуркин П. В горящем танке // Приок. правда. – 1966. – 15 июня; Солдаты славы не искали. – М., 1970. – С. 191-194.

Гладких Г. От Москвы до самых до окраин //Герои огненных лет. – М., 1978. – Кн. 3. – С. 96-99.

ГСС. – Т. 1. – С. 224.

Герои земли Рязанской. – С. 438.

РЭ. – Т. 1. – С. 144.

БУТОВ
Павел Григорьевич

Родился 27 декабря 1912 г. в с. Большие Мочилы Елатомского у. Рязанской губ. (ныне Пителинский р-н) в крестьянской семье Григория Дмитриевича и Акулины Прокофьевны. Семья переехала в г. Царицын (ныне г. Волгоград), затем в г. Краснослободск Сталинградской обл. Павел окончил неполную среднюю школу.

В октябре 1941 г. был призван в Красную Армию Краснослободским РВК. На фронтах Великой Отечественной войны с ноября 1941 г. Наводчик противотанкового ружья 1339-го стр. полка (318-я Новороссийская стр. дивизия, 18-я армия, Северо-Кавказский фронт) рядовой Бутов отличился в боях на Керченском п-ове. 11 ноября 1943 г. Бутов одним из первых высадился на берег южнее пос. Эльтиген (ныне пос. Героевское в черте г. Керчь, Украина). Противник непрерывно атаковал десантников пехотой и танками, вел артобстрел, плацдарм, занятый нашими войсками, подвергался массированным налетам авиации. С противотанковым ружьем Бутов подавлял огневые точки противника, обстреливавшие фланги батальона. Во время одной из атак подбил вражеский танк. В этом бою был тяжело ранен и умер в медсанбате 3 ноября 1943 г.

Звание Героя Советского Союза присвоено 17 ноября 1943 г. посмертно.

Награжден орденом Ленина, медалью.

Именем Героя названы улицы в городах Керчь и Краснослободск, где он жил с 1940 г. до призыва в армию. Его имя высечено на стеле памятника на аллее Героев г. Волгограда.

Лит.: Бутов П.Г. // Герои боев за Крым. – Симферополь, 1972. – С. 54-55.

Гладков В.Ф. Десант на Эльтиген. – 3-е изд., доп. – М. : Воениздат, 1981. – 224 с. – (Военные мемуары).

ГСС. – Т. 1. – С. 225.

РЭ. – Т. 3. – С. 139.

ВАЖЕРКИН
Иван Васильевич

Родился 1 октября 1918 г. в с. Мурмино Рязанского у. Рязанской губ. (ныне р.п. Рязанского р-на). Получил неполное среднее образование. Работал столяром.

В 1938 г. призван в Красную Армию Рязанским РВК. Службу проходил на дальневосточной пограничной заставе.

В боях Великой Отечественной войны с 15 февраля 1942 г. Снайпер 30-го Хасанского стр. полка (102-я стр. дивизия, 48-я армия, Центральный фронт) сержант Важеркин отличился в оборонительных боях и контрнаступлении на Курской дуге.

Из наградного листа: «...Находясь в обороне, тов. Важеркин, работая снайпером с 8 апреля по 2 августа [1943 г.], уничтожил 73 немецких оккупанта, из них 2-х офицеров, у которых под огнем врага изъяты документы и оружие.

В наступательных боях тов. Важеркин продолжал безжалостно истреблять фашистов, доведя счет лично им уничтоженных фашистов до 148. Во все время наступления тов. Важеркин по личной инициативе выдвигался вперед и на фланге, уничтожая ОТ [огневые точки], мешающие продвижению пехоты, таким образом, лично им подавлен огонь 5 станковых пулеметов, 3 ручных пулеметов...

В боях за г. Новгород-Северский и при форсировании р. Десны тов. Важеркин проявил исключительное геройство и мужество. При форсировании р. Десны он первым... вплавь преодолел р. Десну под огнем противника и, выйдя на правый берег, метким огнем начал уничтожать фашистов, пытавшихся задержать переправу батальона. В течение суток в составе батальона на правом берегу р. Десны отражал яростные атаки врага, превосходящих сил противника. В бою из строя выбыл командир взвода, тов. Важеркин принял ко-

мандование взводом и смело повел его в бой. У стен г. Новгород-Северский из строя выбыл командир роты, тов. Важеркин принял командование ротой... поднял роту в атаку, сбил противника и первым ворвался на улицу города, где, умело руководя уличным боем, уничтожая врага, не давал ему закрепиться. В результате этого враг был выбит из города и занята ж.-д. станция. После освобождения г. Новгород-Северский тов. Важеркин, командуя ротой, с боями прошел 170 км, освободил от немецких захватчиков 16 населенных пунктов, 6 из которых взяты с жестокими боями».

Звание Героя Советского Союза присвоено 15 января 1944 г.

После войны продолжал служить в армии, в г. Алма-Ате (Казахстан), на Сухумской погранзаставе, в городах Мурманск, Печенга. В 1948 и 1955 гг. окончил КУОС.

С 1956 г. капитан Важеркин в запасе. Жил в г. Рязани. Работал в учебном комбинате при областном управлении коммунального хозяйства. Вел патриотическую работу среди молодежи.

Награжден орденом Ленина, 2 орденами Красной Звезды, медалями.

Умер 27 декабря 1977 г., похоронен на Сысоевском кладбище г. Рязани.

Лит.: Нидзе М. Взгляд Ивана Важеркина //Сталинское знамя. – 1944. – 18 апр.

Батуркин П.А. Орлиный взгляд // Всегда в строю. – Рязань, 1963. – С. 103-116.

Герои бессмертны, память о них вечна //Ленинский путь (Соколовка). – 1967. – 10 окт.

Богданов В.Н., Попов В.Т. [Важеркин И.В.] // Богданов В.Н., Попов В.Т. Золотые звезды дальневосточных пограничников. – Хабаровск, 1968. – С. 12-16.

Николаева А. Снайпер Иван Важеркин //Ряз. комсомолец. – 1973. – 27 окт.

Батуркин П. Меткие пули снайпера //Там же. – 1975. – 13 февр.

Федулов В. Снайпер Иван Важеркин //Там же. – 1977. – 15 нояб.

Андреев М.А. От первого мгновенья до последнего. – М.: Воениздат, 1984.

ГСС. – Т. 1. – С. 234.

Гурьева Н. Зовет нас память в трудный путь //Ленинский путь (Соколовка). – 1988. – 22 дек.

Герои земли Рязанской. – С. 55-56.

РЭ. – Т. 1. – С. 146.

Аброськина Н. Вглядываясь в даль тревожных лет... //Ряз. зори (Соколовка). – 2000. – 14 апр.

Акулов А. От Оки до Десны // Ряз. ведомости. – 2003. – 8, 10 мая.

ВАНИН
Иван Иванович

Родился 9 мая 1924 г. в с. Константиново Спасского у. Рязанской губ. (ныне Шиловский р-н) в крестьянской семье. В 1939 г.окончил Лунинскую неполную среднюю школу. Работал помощником начальника Задубровского почтового отделения.

В августе 1942 г. призван в Красную Армию Шелуховским РВК Рязанской обл. В 1943 г. окончил Рязанское пулеметное училище. Участник Великой Отечественной войны с 3 июня 1943 г. Воевал на Юго-Западном, Западном, 3-м Украинском, 1-м Белорусском фронтах. Командир стр. роты 986-го стр. полка (230-я Сталинская стр. дивизия, 5-я ударная армия, 1-й Белорусский фронт) ст. лейтенант Ванин отличился в апреле 1945 г. при форсировании р. Шпрее и штурме г. Берлина.

Из наградного листа: «... 24 апреля 1945 г. при форсировании р. Шпрее в районе Русмельсбург [Руммельсбургер, Германия] ст. лейтенант Ванин первым в составе своей роты переправился на западный берег реки и своими смелыми и решительными действиями в управлении ротой обеспечил быстрый захват плацдарма.

Противник неоднократно переходил в контратаку на роту ст. лейтенанта Ванина, пытаясь сбросить ее с плацдарма и не дать возможность нашим подразделениям прорваться к сердцу Германии Берлину. Тов. Ванин, понимая важность плацдарма, продолжал удерживать его и беспощадно уничтожать живую силу и технику контратакующего противника, только за этот день ожесточенных боев за плацдарм его ротой уничтожено 8 пулеметных точек, батарея минометов... и до 120 немецких солдат.

24 апреля 1945 г. рота ст. лейтенанта первой прорвала оборону противника к центру г. Берлина, в этом бою...

ст. лейтенант Ванин... уничтожил 3 пулеметные точки, но будучи тяжело раненым... не оставил поля боя до конца выполнения поставленной боевой задачи перед ротой».

Звание Героя Советского Союза присвоено 31 мая 1945 г.

С 1946 г. Ванин в запасе. Жил в г. Рязани, работал слесарем на Рязанском заводе цветных металлов.

Награжден орденом Ленина, 2 орденами Отечественной войны 1-й степ., орденом Отечественной войны 2-й степ., орденом Красной Звезды, медалями.

Умер 21 сентября 1996 г.

Лит.: ГСС. – Т. 1. – С. 238.
Герои земли Рязанской. – С. 56-58.
РЭ. – Т. 1. – С. 147.

ВАНЮШКИН
Михаил Степанович

Родился 22 ноября 1909 г. в д. Алехино Темниковского у. Тамбовской губ. (ныне Ермишинский р-н Рязанской обл.) в семье крестьянина. Окончил 7-летнюю школу. Работал председателем районного совета Осоавиахим.

Служил в Красной Армии с 1932 по 1939 г. Член ВКП(б) с 1940 г. Вновь призван в 1941 г. В 1942 г. окончил Военно-политическое училище и курсы переподготовки политсостава на командные должности. На фронте с мая 1942 г., воевал на Брянском, Юго-Западном, 2-м Белорусском фронтах. Участвовал в боях на Курской дуге в районе Прохоровки, в Белгородско-Харьковской наступательной операции, на Днепровском плацдарме юго-восточнее г. Кременчуга.

Командир танк. взвода 18-го танк. полка (47-я Духовщинская Краснознаменная механизированная бригада, 5-я гв. танк. армия, 2-й Белорусский фронт) ст. лейтенант Ванюшкин отличился в боях на территории Польши.

Из наградного листа: «...В период боевых действий полка с 17 января по 9 февраля 1945 г. тов. Ванюшкин... действуя в ... прорыве, первым пересек Восточно-Прусскую границу, отрезав пути отхода противника из г. Найденбург [Нидзица, Польша]. Отражая контратаки противника, уничтожил в районе Катеркен 2 «тигра», 1 «фердинанд», 1 самоходную установку, более 100 солдат и офицеров, преследуя противника, ворвался в г. Найденбург, где вел уличный бой в течение 8 часов, обеспечив подход главных сил бригады.

7 февраля 1945 г. при штурме приморского г. Фрауенбург [Фромборк, Польша] танк тов. Ванюшкина вражеским снарядом был подожжен. На горящем танке он атаковал противника и уничтожил 2 противотанковые пушки, 4 миномета, 6 пулеметных точек и более 30 солдат и офицеров, стремительно вырвался вперед, обеспечив продвижение пехоты и занятие г. Фрауенбурга. Достигнув моста через р. Бауде, будучи тяжело раненым в грудь и голову, погасил пламя и занял оборону. 8 февраля 1945 г. танк был подбит, тов. Ванюшкин вторично тяжело ранен, превозмогая боль, отражал наседающего противника и, пропустив 2 танка с вражеским десантом автоматчиков на мост, взорвал его вместе с танками, отдав свою жизнь.

Тов. Ванюшкин пал смертью героев 8 февраля 1945 г.».

Звание Героя Советского Союза присвоено 29 июня 1945 г. посмертно.

Награжден орденом Ленина.

В школе, где учился Герой, установлена мемориальная доска. Его именем названа улица в р.п. Ермишь.

Лит.: Давыдов И. Смерть во имя жизни // Колхозная правда (Ермишь). – 1965. – 9 мая.

Крылова Л. На родине Героя // Там же. – 1967. – 24 авг.

Давыдов И. Во имя жизни // Там же. – 1970. – 9 мая.

Албенский О. Схватка на мосту // Ряз. комсомолец. – 1975. – 13 сент.

Червоткин М. Он выполнил приказ // Приок. правда. – 1983. – 9 мая.

Тюрин Н. В честь Героя // Ряз. комсомолец. – 1985. – 16 февр.

ГСС. – Т. 1. – С. 239.

Герои земли Рязанской. – С. 58.

РЭ. – Т. 1. – С. 147.

ВАРЮХИН
Андрей Петрович

Родился 22 августа 1900 г. в уездном г. Касимове Рязанской губ. (ныне центр р-на) в семье рабочего. Окончил начальную школу. Работал портным. В Красной Армии с 1919 г., в 1920 г. окончил Петроградские командные курсы. Участник гражданской войны. В 1925 г. окончил Высшую военно-педагогическую школу, продолжал службу в армии. Член ВКП(б).

Участник Великой Отечественной войны с июня 1941 г. Начал войну командиром батальона, затем был на штабной работе. В составе 15-й стр. Сивашской дивизии (13-я армия) в первые месяцы войны воевал в Молдавии на Правобережной Украине, с боями отходил к Донбассу. В 1943 г. Варюхин участвовал в Курской битве, в Белорусской, Восточно-Прусской, Восточно-Померанской, Берлинской наступательных операциях.

47-й стр. полк (15-я стр. дивизия, 65-я армия, 2-й Белорусский фронт) под командованием полковника Варюхина в ночь на 27 января 1945 г. первым в дивизии форсировал р. Вислу в районе пос. Гросс-Вестпален (4 км юго-западнее г. Грудзендз, Польша) и, захватив плацдарм, успешно отразил несколько контратак противника. За период боевых действий 14 января-15 февраля 1945 г. полк освободил 50 населенных пунктов.

Звание Героя Советского Союза присвоено 24 марта 1945 г.

Варюхин был назначен командиром 15-й стр. дивизии. Перед войсками 2-го Белорусского фронта стояла задача форсировать р. Одер, овладеть крупным морским портом г. Штеттин (ныне Щецин, Польша) и выйти к Берлину. Варюхин, учитывая сложность задачи, в течение 8 дней проводил учения по форсированию водной преграды на оз. Берен-

гин-Зее. С 20 по 26 апреля 1945 г. войска форсировали реку и овладели г. Штеттин. За участие в освобождении города дивизии Варюхина было присвоено наименование «Штеттинская». В первых числах мая дивизия в районе городов Росток и Рибнитц (Рибниц-Дамгартен, Германия) вышла к Балтийскому морю.

С 1946 г. полковник Варюхин в запасе. Жил в г. Ленинграде. Работал на фабрике «Красное Знамя».

Награжден орденами Ленина, Суворова 2-й и 3-й степ., 2 орденами Красного Знамени, Отечественной войны 1-й степ., медалями.

Умер в 1987 г.

Лит.: Королев В. [Варюхин А.П.] //Чувство Родины. – Одесса, 1973. – С. 102-107.

ГСС. – Т. 1. – С. 240.

Батуркин П. На двух войнах // Приок. правда. – 1989. – 24 февр.

Предеин Ю. Еще один герой // Мещерская новь (Касимов). – 1989. – 16 мая.

Герои земли Рязанской. – С. 59-60.

РЭ. – Т. 1. – С. 150.

Родин Н.А. А.П. Варюхин // Родин Н.А. Касимов – Городец Мещерский. – 4-е изд. – Рязань, 2000. – С. 59-60.

ВАСИН
Александр Григорьевич

Родился в феврале 1920 г. в с. Белоречье Шацкого у. Тамбовской губ. (ныне Сараевский р-н Рязанской обл.) в семье крестьянина. Отец, Григорий Яковлевич, и мать, Аксинья Егоровна, воспитывали 6 детей. Отец работал колхозным пчеловодом, бригадиром плотников. Александр окончил 4 класса местной школы, работал в колхозе. Затем уехал в подмосковный г. Дмитров, окончил ремесленное училище, получил специальность слесаря. С 1939 г. работал слесарем на московском заводе «Серп и Молот».

В июне 1941 г. был призван в Красную Армию Можарским РВК Рязанской обл. В боях Великой Отечественной войны с января 1942 г. Воевал на Юго-Западном, 3-м Украинском, 1-м Белорусском фронтах. В районе г. Ельца был ранен. С февраля по сентябрь 1943 г. учился на курсах мл. лейтенантов, после окончания которых был назначен командиром взвода стр. роты 177-го гв. стр. полка (60-я гв. стр. дивизия, 5-я ударная армия, 1-й Белорусский фронт). Освобождал Белоруссию, Польшу, участвовал в боях в Германии. Член ВКП(б) с 1945 г.

Отличился в марте-апреле 1945 г. при форсировании р. Одер и удержании плацдарма на правом берегу. 22-24 марта 1945 г. в районе населенного пункта Гершман со своими бойцами блокировал 2 дзота и уничтожил до 25 гитлеровцев. В этом бою был легко ранен. Назначен командиром роты, присвоено звание гв. лейтенанта.

Из наградного листа: «...Командир штурмовой роты тов. Васин в боях при расширении плацдарма на западном берегу р. Одер проявил исключительное мужество и отвагу.

Невзирая на ожесточенный огонь врага, превратившего каждый дом в укрепленную точку, рота под командованием тов. Васина стремительным ударом выбила немцев из траншеи, ворвалась в населенный пункт Гершмар и продолжала продвигаться вперед в авангарде. В этом бою рота тов. Васина уничтожила 5 огневых точек, 43 гитлеровца, захватив при этом 9 пленных. Враг пытался вернуть утерянные позиции. После сильной артиллерийской подготовки пехотой при поддержке 8 танков и самоходных орудий предпринял 5 ожесточенных контратак, направленных на участок роты тов. Васина. Тов. Васин при отражении атак противника был ранен, но с поля боя не ушел, продолжая руководить подразделением.

Когда вышел из строя пулеметный расчет, тов. Васин лично сам взялся за пулемет и метким огнем «максим» уничтожил 15 гитлеровцев. Атаки врага захлебывались, гвардейцы перешли в наступление и, сломив сопротивление врага, перешли в контратаку, развивая успех наступления.

Враг, закрепившись на господствующей высоте 80,5, что южнее населенного пункта Райхенберг, ожесточенным огнем прижал нашу пехоту, не давая возможности продвигаться вперед. В этот напряженный момент тов. Васин... ринулся вперед, увлекая за собой бойцов, ворвался на высоту и в траншейном бою погиб смертью храбрых [18 апреля 1945 г.]...» Похоронен в г. Марксвальде в 50 км восточнее г. Берлина.

Звание Героя Советского Союза присвоено 15 мая 1946 г. посмертно.

Награжден орденами Ленина, Отечественной войны 1-й степ.

К 30-летию Победы в с. Белоречье был сооружен памятник воинам, погибшим в боях за Родину в годы Великой Отечественной войны. На одной из сторон трехгранной призмы – барельеф А.Г. Васина.

Лит.: Журавлев А. Подвиг гвардейца // Новый путь (Сараи). – 1981. – 9 мая.

Журавлев А. Флаг над высотой // Приок. правда. – 1982. – 11 нояб.

ГСС. – Т. 1. – С. 249.

Герои земли Рязанской. – С. 61-62.

РЭ. – Т. 1. – С. 152.

Дьячков В.Л. Васин А.Г. // Тамбовская энциклопедия / Гл. ред. Л.Г. Протасов. – Тамбов, 2004. – С. 87.

Васин Н. Пусть дожил не каждый до светлого Мая... // Сараевские зори. – 2004. – 14 дек.

ВЕРЕВКИН
Василий Трофимович

Родился 14 февраля 1914 г. в уездном г. Раненбурге (по другим сведениям – в с. Кривополянье Раненбургского у.) Рязанской губ.(ныне г. Чаплыгин Липецкой обл.) в семье рабочего. По окончании механического техникума работал электромонтером. В 1934 г. призван в Красную Армию на срочную службу. В 1937 г. окончил Энгельсскую

военную авиац. школу летчиков, в 1943 г. – курсы штурманов. Член ВКП(б) с 1941 г.

В боях Великой Отечественной войны с августа 1943 г. Командир эскадрильи 155-го гв. штурмового авиац. полка (9-я гв. штурмовая авиац. дивизия, 1-й гв. штурмовой авиац. корпус, 5-я воздушная армия, 2-й Украинский фронт) гв. капитан Веревкин к июню 1944 г. совершил 102 боевых вылета на штурмовку войск и техники противника при форсировании Днепра, на Корсунь-Шевченковском и Кишиневском направлениях, уничтожил 18 танков, 67 автомашин, до 500 солдат и офицеров противника. Погиб в воздушном бою 14 июля 1944 г.

Звание Героя Советского Союза присвоено 26 октября 1944 г. посмертно.

Награжден орденом Ленина, 2 орденами Красного Знамени, орденом Отечественной войны 1-й степ.

Лит.: [Веревкин В.Т.] // Дорогой славы и бессмертия. – Воронеж, 1966. – С. 221.

Дьячков Л.Г. [Веревкин В.Т.] // Дьячков Л.Г. Наша гордость и слава. – Воронеж, 1968. – С. 187.

ГСС. – Т. 1. – С. 257.

Аксенов С. Полет в бессмертие // Раненбургский вестник (Чаплыгин). – 1994. – 15 дек.

Герои земли Рязанской. – С. 420.

Огрызков К.Т. Веревкин В.Т. // Липецкая энциклопедия: В 3 т. / Гл. ред. В.В. Шахов. – Липецк, 1999. – Т. 1. – С. 188-189.

ВИШНЯКОВ
Иван Алексеевич

Родился 15 июня 1917 г. в с. Требунки Данковского у. Рязанской губ. (ныне Данковский р-н Липецкой обл.). С 1933 г. жил в г. Москве. Окончил ФЗУ Метростроя. Работал на строительстве 1-й, 2-й и 3-й очередей Московского метро. Посещал аэроклуб Метростроя.

В Красной Армии с 1937 г. В 1938 г. окончил Борисоглебское военное авиац. училище летчиков. Служил в Батайской истребительной школе. Член ВКП(б) с 1942 г.

На фронте с первых дней Великой Отечественной войны. Сражался в небе над Кировоградом, Днепропетровском, Запорожьем, Тулой, Курском, Орлом, Брянском, Гомелем.

27 июня 1942 г. 4 истребителя МиГ-3 под командованием Вишнякова, прикрывая наземные войска в районе г. Воронежа, вступили в бой с 20 вражескими бомбардировщиками. В этом бою было сбито 5 самолетов противника, 2 из них уничтожены лично Вишняковым.

27 августа 1942 г. для уничтожения самолетов противника на аэродроме в г. Орле была направлена группа штурмовиков Ил-2 и 4 истребителя прикрытия, которую вел Вишняков. При подходе к цели они были атакованы 21 вражеским истребителем. В результате боя на земле было уничтожено 10 самолетов противника, повреждено 7, сбито в воздушном бою 5.

Вишняков первым в полку освоил технику пилотирования трофейных самолетов Ме-109, сделал несколько боевых вылетов. Во время учебных боев выяснилось, что наш самолет Ла-5 значительно превосходит Ме-109 на вертикальном маневре. В результате в разгар воздушных сражений на Курской дуге в июле 1943 г. полк, в котором воевал Вишняков, уничтожил 31 вражеский самолет, потеряв только 1 свой. Эскадрилья Вишнякова сбила 11 самолетов.

Заместитель командира 171-го истребительного авиац. полка (315-я истребительная авиац. дивизия, 15-я воздушная армия, Ленинградский фронт) майор Вишняков к концу войны совершил 296 боевых вылетов, в 100 воздушных боях лично сбил 20 и в составе группы 3 самолета противника. Во время штурмовок в составе группы уничтожил 19 самолетов противника на земле.

Звание Героя Советского Союза присвоено 23 февраля 1948 г.

После войны служил в ВВС, в 1953 г. окончил Военно-воздушную академию. В звании генерал-майора авиации

в 1975 г. вышел в отставку. Работал в авиац. отделе ЦК ДОСААФ.

Награжден орденом Ленина, 4 орденами Красного Знамени, орденом Александра Невского, 2 орденами Отечественной войны 1-й степ., орденами Красной Звезды, «За службу Родине в ВС СССР» 3-й степ., медалями.

Лит.: Вишняков И.А. На крутых виражах. – М.: Воениздат, 1973. – 223 с.

* * *

Люков И. Командир эскадрильи // Дорогой славы и бессмертия. – Воронеж, 1966. – С. 31-36.

Борискин Н. Сокол из Малых Вязем // Крылья. – М., 1972. – С. 330-403.

Винокуров А. Командир эскадрильи имени Олега Кошевого // Герои огненных лет. – М., 1975. – Кн. 1. – С. 735-740.

Борискин Н. Испытание высотой // Герои и подвиги. – М., 1978. – Кн. 6. – С. 34-45.

ГСС. – Т. 1. – С. 270.

[И.А. Вишняков] // Липчане – Великой Победе. – Липецк, 1995. – С. 184.

Герои земли Рязанской. – С. 421.

РЭ. – Т. 1. – С. 165.

Огрызков К.Т. Вишняков И.А. // Липецкая энциклопедия: В 3 т. / Гл. ред. В.В. Шахов. – Липецк, 1999. – Т. 1. – С. 201.

ВОЕВОДИН
Дмитрий Тимофеевич

Родился 28 мая 1902 г. в д. Булгаково Касимовского у. Рязанской губ. (ныне Касимовский р-н) в крестьянской семье. Окончил начальную школу. Работал в колхозе.

В Великой Отечественной войне с июля 1941 г. После краткосрочной подготовки рядовой Воеводин был направлен в саперный батальон. Воевал на Брянском, Воронежском, 1-м Украинском фронтах. Сапер 180-го отдельного саперного батальона (167-я стр. дивизия, 38-я армия, 1-й Украинский фронт). После перехода зимой 1943 г. к наступательным боям

в районе г. Воронежа бойцы саперного батальона разминировали минные поля для успешного продвижения пехоты и боевой техники подразделений.

При форсировании р. Днепр Воеводин принимал участие в строительстве мостов и переправ через реку. В боях за освобождение Киева 5 ноября 1943 г. он в составе группы саперов под огнем противника проделал 2 прохода в минном поле, обеспечив продвижение наших войск к окраинам Киева. Принимал участие в разминировании освобожденного от врага города.

Особенно отличились Воеводин и его товарищи-саперы при разминировании минных полей на подступах к г. Фастову, превращенному немцами в мощный укрепленный узел. После освобождения Фастова 7 ноября 1943 г. противник пытался отбить город. В одном из боев по отражению контратак противника сапер Воеводин был тяжело ранен и отправлен в госпиталь, где умер 24 января 1944 г.

Звание Героя Советского Союза присвоено 10 января 1944 г.

Награжден орденом Ленина.

В пос. Сынтул Касимовского р-на установлен бюст Героя. Его именем были названы улицы в городах Касимов и Белая Церковь (Украина).

Лит.: Жарков П. Дорога к подвигу //Мещерская новь (Касимов). – 1965. – 9 мая.

Чтут память героя //Там же. – 1969. – 9 мая.

ГСС. – Т. 1. – С. 274-275.

Герои земли Рязанской. – С. 63-65.

РЭ. – Т. 1. – С. 190.

Родин Н.А. Д.Т. Воеводин // Родин Н.А. Касимов – Городец Мещерский. – 4-е изд. – Рязань, 2000. – С. 53.

ВОРОБЬЕВ
Степан Иванович

Родился 5 сентября 1911 г. в с. Высокое Шацкого у. Тамбовской губ. (ныне Шацкий р-н Рязанской обл.) в крестьянской семье.

После окончания 4 классов Высоковской сельской школы работал в колхозе. В 1930 г. переехал в г. Москву, где до 1932 г. работал плотником. По комсомольскому призыву направлен в г. Хабаровск, где работал на заводе «Дальсельмаш». С 1933 по 1935 г. проходил действительную службу в Красной Армии. После демобилизации работал в органах МВД участковым инспектором в г. Владивостоке.

В августе 1941 г. призван в Красную Армию Чуйским РВК и направлен в инженерно-саперные войска. Часть, в которой служил Воробьев, была направлена в Иран для выполнения специального задания Верховного Главнокомандования. На фронтах Великой Отечественной войны с 1943 г. Был ранен. За форсирование р. Днепр награжден медалью «За отвагу». Командир отделения 281-го штурмового инженерно-саперного батальона (19-я штурмовая инженерно-саперная Ровенская Краснознаменная бригада, 13-я армия, 1-й Украинский фронт). Член ВКП(б) с 1944 г. За участие в форсировании р. Вислы в июле 1944 г. награжден орденом Красной Звезды.

Из наградного листа: «...Командир отделения ст. сержант Воробьев отличился при строительстве мостов на р. Чарна, Пилица и Одер. На р. Чарна противник находился в 400-500 м от реки и вел артиллерийский и минометный обстрел. В течение 5 суток Воробьев работал без отдыха. Принимал участие в строительстве 3-х мостов через р. Чарна. Со своими бойцами задание всегда перевыполнял. Когда вышел из строя командир взвода, Воробьев заменил его, взял командование взводом и продолжал так же успешно выполнять задание.

В последующих боевых операциях Воробьев со своими бойцами проделывал проходы в минных полях противника. Двигаясь впереди наступающих подразделений, Воробьев проделал десятки проходов для танков и пехоты. Обезвредил более 300 мин. На его проходах не было ни одного случая подрыва техники и людей. При строительстве моста на р. Пилица на мост напали немцы. Со своими бойцами Воробьев быстро занял боевое положение и отбил атаку вчетверо превосходящего противника. При этом было убито около 30 немецких солдат и фицеров. Мост был построен. Особенно отличился Воробьев при строительстве моста через р. Одер [26 января 1945 г. в районе г. Штейнау (Польша)]. Работал на середине реки. Противник обстреливал мост из орудий, бомбили немецкие самолеты. Несмотря на все трудности, Воробьев задание выполнял на 150-200 процентов. Стойко и хладнокровно держался при налетах вражеской авиации. С моста не уходил и продолжал работать. Проявил отличное руководство взводом и своей личной отвагой и мужеством воодушевлял своих бойцов на самоотверженную работу. Работая на мосту во время бомбежки вражеской авиации, Воробьев был тяжело ранен».

Звание Героя Советского Союза присвоено 10 апреля 1945 г.

После демобилизации работал в системе Дальневосточного ордена Ленина морского пароходства в службе материально-технического обеспечения в качестве рабочего, откуда ушел на пенсию. Жил в г. Владивостоке.

Награжден орденами Ленина, Отечественной войны 1-й степ., 2 орденами Красной Звезды, медалями.

Лит.: Белан П.С. [Воробьев С.И.] // Белан П.С. Слава тебя найдет. – Алма-Ата, 1982. – С. 30-32.

[Воробьев С.И.] // Золотые Звезды Приморья. – Владивосток, 1983. – С. 41-43.

ГСС. – Т. 1. – С. 288.

Герой Советского Союза Воробьев С.И. // Шацк – районный центр Рязанской области. – Шацк, 1989. – С. 37-38.

Герои земли Рязанской. – С. 65-66.

РЭ. – Т. 1. – С. 199.

Потапов А.Н. С.И. Воробьев // Потапов А.Н. Город-страж на засечной черте. – Рязань, 2002. – С. 280.

Дьячков В.Л. Воробьев С.И. // Тамбовская энциклопедия / Гл. ред. Л.Г. Протасов. – Тамбов, 2004. – С. 105.

ВОРОНКОВ
Владимир Романович

Родился 3 марта 1920 г. в д. Дубровка Ряжского у. Рязанской губ. (ныне Сараевский р-н) в семье железнодорожника. Вместе с родителями переехал в с. Васильевское Черепетского р-на Тульской обл. Окончил 5 классов 7-летней школы. Позже жил и учился в городах Туле, Алексине. Окончил среднюю школу, курсы мотористов при Тульском аэроклубе. В 1939 г. окончил Ульяновскую автотехническую школу.

В декабре 1940 г. призван в Красную Армию. В 1941 г. окончил авиац. школу, в 1943 г. – Краснодарское объединенное военное авиац. училище. На фронт прибыл в июле 1943 г. в звании лейтенанта в 190-й гв. штурмовой авиац. полк (12-я гв. штурмовая авиац. дивизия, 5-я воздушная армия, 2-й Украинский фронт), в боевых действиях с августа 1943 г. После 4 боевых вылетов на штурмовку войск противника был переведен на самолет связи По-2.

Из наградного листа: «...как летчик с отличной техникой пилотирования, тов. Воронков использовался на самолете По-2 по розыску самолетов, севших вынужденно после выполнения боевых заданий, и по доставке к ним техников, а также по связи с дивизией и корпусом: всего совершил до 250 полетов, при этом во время трех полетов был атакован вражескими истребителями и только благодаря отличному владению самолетом По-2 сумел уйти от вражеских самолетов невредимым...»

После неоднократных просьб о переводе на боевые задания с лета 1944 г. летал на самолете-штурмовике Ил-2. Участвовал в Корсунь-Шевченковской, Ясско-Кишиневской наступательных операциях, в боях за города Будапешт и Прагу.

Из наградного листа: «...В районе Мартон-Вашар противник сосредоточил танки и пехоту для контратаки наших частей... Тов. Воронков 8 и 9 декабря 1944 г. 4 раза летал в бой заместителем ведущего группы 8 Ил-2... группой уничтожено 4 танка, 2 автомашины, 1 батарея ЗА, рассеяно и частично уничтожено до роты пехоты противника... 14 января с.г. [1945 г.] группа самолетов Ил-2, в которой тов. Воронков был заместителем ведущего, в районе Байна наносила бомбардировочно-штурмовой удар по мотомеханизированным частям противника... лично тов. Воронков уничтожил и повредил 5 автомашин...» К концу войны Воронков совершил 101 боевой вылет на самолете Ил-2.

Звание Героя Советского Союза присвоено 15 мая 1946 г.

После войны продолжал службу в ВВС. С 1948 г. майор Воронков в запасе. Окончил Тульский механический институт. Живет в г. Алексине Тульской обл., где его имя увековечено на стеле.

Награжден орденами Ленина, Красного Знамени, 2 орденами Отечественной войны 1-й степ., орденами Отечественной войны 2-й степ., Красной Звезды, медалями.

В 2001 г. присвоено звание «Почетный гражданин города и района».

Лит.: [Воронков В.Р.] //Бессмертен подвиг их высокий. – 2-е изд., доп. и перераб. – Тула, 1983. – С. 126-127.

ГСС. – Т. 1 . – С. 290.

Лазаренко Д. Летчик Воронков // Новый путь (Сараи). – 1987. – 22 сент.

Лазаренко Д. Герой из села Муравлянка //Ряз. комсомолец. – 1987. – 17 нояб.

Герои земли Рязанской. – С. 56.

РЭ. – Т. 1. – С. 199.

ГАЛКИН
Павел Андреевич

Родился 15 декабря 1922 г. в с. Нижняя Ищередь Ряжского у. Рязанской губ. (ныне Кораблинский р-н) в семье учителя. Учился в школе в соседней деревне. После окончания Сапожковского педагогического техникума в 1940 г. призван на службу в Военно-Морской Флот, в зенитную батарею береговой обороны Балтийского флота. Вскоре направлен в Ейское военно-морское авиац. училище им. С.А. Леваневского, которое досрочно окончил в 1943 г., получив звание мл. лейтенанта.

В боевых действиях Великой Отечественной войны с июля 1943 г. Был направлен на Северный флот штурманом пикирующего бомбардировщика Пе-2. Экипаж наносил бомбовые удары по фашистским кораблям в Ворангер-фиорде. После повреждения самолета в одном из боев экипаж был расформирован, Галкин переведен штурманом звена морской авиации на самолет Бостон А-206-45 в 9-й гв. минно-торпедный авиац. полк (5-я гв. минно-торпедная авиац. дивизия, ВВС Северного флота).

Из письма в Кораблинский краеведческий музей: «Летом 1944 г. на военно-морской базе Киркинес фашисты сосредоточили большое количество транспортов и боевых кораблей. Командующий флотом приказал нанести удар по кораблям и портовым сооружениям. Наш экипаж был ведущим эскадрильи торпедоносцев. При подходе к Киркинесу нас атаковали «мессершмитты». Но наши истребители отбили атаки. В поле зрения я увидел несколько транспортов и кораблей, пришвартованных у причала, и нанес бомбовый удар, а также по пакгаузам, электростанции, никелеворудному заводу. На обратном пути на п-ов Рыбачий... истребитель, который

прикрывал мой самолет, был сбит, но летчик был спасен. Это был Владимир Бурманов, которому в дальнейшем было присвоено звание Героя Советского Союза.

В апреле 1944 г. мы вылетели на «свободную охоту», т.е. самостоятельный полет на уничтожение кораблей противника. Видимость была облачная. Обследовав побережье Северной Норвегии до самого Гаммерфеета, нам удалось торпедировать подводную лодку. Наш самолет получил в бою 60 пробоин и был ранен стрелок-радист. Кончался бензин. Но было решено пролететь дальше в тыл противника на 200 км. Я рассчитал маршрут, где наши самолеты еще не летали. Наш самолет устремился в район Тромсе, где немцы в Альтефиорде оборудовали среди скал логово для своих линкоров «Тирпиц» и «Шаригорст». Через несколько минут показались скалистые острова, среди которых могли прятаться вражеские корабли. Вдруг увидели крупный транспорт. Самолет-торпедоносец стал описывать круги над обреченным транспортом. Через 1,5 минуты над кормой судна взметнулся столб воды и дыма. Этот взрыв был сфотографирован. Самолет еле дотянул до аэродрома, бензин был на исходе.

Осенью 1944 г. я попал в госпиталь. Хирурги вывели из строя меня на несколько дней, которые для моего летчика стали роковыми. 15 сентября он вылетел на «свободную охоту» с начальником минно-торпедной службы и не вернулся.» Член ВКП(б) с 1944 г.

К апрелю 1944 г. Галкин совершил 22 боевых вылета, потопил лично 2 подводные лодки, 2 транспорта и танкер, в составе группы – 2 транспорта противника, бомбил морские базы противника в Северной Норвегии и на Кольском п-ове.

Звание Героя Советского Союза присвоено 19 августа 1944 г.

После войны продолжал службу в ВВС. В 1956 г. окончил Военно-воздушную академию. Работал преподавателем военных вузов. С 1967 по 1978 г. – начальник кафедры боевого применения средств поражения Ейского высшего военного авиац. училища летчиков им. В.М. Комарова (ЕВВАУЛ).

Прослужив 38 лет в кадрах ВВС, уволился в запас в звании полковника в 1978 г. После этого 14 лет заведовал учебно-методическим кабинетом в том же училище, затем ушел на пенсию.

Живет в г. Ейске Краснодарского края. Трижды избирался депутатом горсовета. С 1997 г. – член Совета старейшин при администрации г. Ейска, член президиума Совета ветеранов ЕВВАУЛ.

Награжден орденом Ленина, 2 орденами Красного Знамени, орденами Отечественной войны 1-й степ., Красной Звезды, «За службу Родине в ВС СССР» 3-й степ., медалями.

Бюст Героя установлен на Аллее героев-авиаторов Северного флота, открытой 29 октября 1968 г. в пос. Сафоново ЗАТО г. Североморска Мурманской обл. (авт. Э.И. Китайчук).

Лит.: Галкин П.А. Война. Запечатленные мгновения штурмана Галкина //Кораблинские вести. – 2000. – 1 мая.

* * *

Кривцов М. Богатыри земли Рязанской //Под знаменем Ленина (Кораблино). – 1967. – 27 февр.

Хохлов А. Сражался в Заполярье //Там же. – 1972. – 9 мая.

Акимов В. В небе Заполярья // Приок. правда. – 1972. – 12 нояб.

[Галкин П.А.] //Герои Советского Союза Военно-Морского Флота 1937-1945. – М., 1977. – С. 117.

Акимов В. Над морем студеным // На поле ратном. – М., 1977. – С. 200-206.

Герасименко Д.Я. и др. [Галкин П.А.] // Герасименко Д.Я. и др. Славен Героями Северный флот // Герасименко Д.Я., Колкер И.И., Нехорошков Ф.А. – Мурманск, 1982. – С. 52-53.

ГСС. – Т. 1. – С. 308.

Хаметов М. Торпедоносцы выходят на цель //Приок. газета. – 1994. – 24 нояб.

Салютовало соколу море Баренцево //Кораблинские вести. – 1995. – 25 февр.

Герои земли Рязанской. – С. 68-69.

РЭ. – Т. 1. – С. 219.

Димперан Л.В. Галкин П.А. // Ряжская энциклопедия / Гл. ред. Б.В. Горбунов. – Рязань, 2000. – С. 75.

ГАРИН
Борис Иванович

Родился 3 октября 1921 г. в уездном г. Скопине Рязанской губ. (ныне центр р-на) в семье служащего. Вместе с семьей переехал в г. Сухуми, где окончил 10 классов и аэроклуб. В Красной Армии с 1938 г. В 1940 г. окончил Сталинградскую военно-авиац. школу и был оставлен в ней летчиком-инструктором.

На фронтах Великой Отечественной войны с января 1942 г. Воевал на Калининском, Воронежском фронтах, участвовал в освобождении Украины, Молдавии, Румынии, Венгрии. Командир эскадрильи самолетов Ил-2 617-го штурмового авиац. полка (291-я штурмовая авиац. дивизия, 2-я воздушная армия, Воронежский фронт) капитан Гарин к сентябрю 1943 г. совершил 98 боевых вылетов на штурмовку живой силы и техники врага, транспортных узлов, переправ и других военных объектов. В воздушных боях сбил 2 самолета противника.

Звание Героя Советского Союза присвоено 4 февраля 1944 г.

Закончил войну в Югославии в должности командира эскадрильи 167-го гв. штурмового авиац. полка (10-я гв. штурмовая авиац. дивизия, 17-я воздушная армия), совершив 313 боевых вылетов.

После окончания Великой Отечественной войны продолжал службу в ВВС. Служил на Кавказе. В 1958 г. окончил Военно-воздушную академию и был назначен командиром авиац. полка. Служил в Белоруссии и в группе Советских войск в ГДР. С июля 1964 г. полковник Гарин в запасе.

Награжден орденом Ленина, 3 орденами Красного Знамени, орденами Александра Невского, Отечественной войны 1-й степ., Красной Звезды, югославским орденом «Партизанская Звезда».

Жил в г. Киеве. Работал инженером в Центральном аппарате Минлеспрома УССР.

Умер 2 мая 1984 г., похоронен в г. Киеве на Байковском кладбище. На могиле установлен бронзовый бюст.

Именем Гарина названа улица в г. Киеве.

Лит.: Калинин В.В., Макаренко Д.Г. Гарин Б.И. // Калинин В.В., Макаренко Д.Г. Герои подвигов на Харьковщине. – Харьков, 1970. – С. 112-113.

Абшилава А.А. Гарин Б.И. // Абшилава А.А. В боях за Родину. – Сухуми, 1980. – С. 54-58.

Цкитишвили К.В., Чинчилакашвили Т.Г. Гарин Б.И. // Цкитишвили К.В., Чинчилакашвили Т.Г. Герои Советского Союза из Грузии. – Тбилиси, 1981. – С. 100-102.

Цвиркунов В. В небе ас Гарин // Ленинское знамя (Скопин). – 1984. – 9 авг.

ГСС. – Т. 1. – С. 313.

Батуркин П. Отважный летчик // Приок. правда. – 1988. – 1 сент.

Герои земли Рязанской. – С. 69-70.

РЭ. – Т. 1. – С. 219-220.

Солнышкин П. Отважный летчик – наш земляк // Скопинский вестник. – 2000. – 11 апр.

Егоров В.Н. Гарин Б.И. // Егоров В.Н. Скопин – осень 1941 года. – Рязань, 2001. – С. 72.

ГЛЕБОВ
Георгий Ильич

Родился 22 апреля 1913 г. в уездном г. Скопине Рязанской губ. (ныне центр р-на) в семье крестьянина. После окончания 7-летней школы поступил в ФЗУ, работал электрослесарем.

В 1935 г. призван в Красную Армию, в 1938 г. окончил курсы мл. лейтенантов. Участник советско-финляндской войны 1939-1940 гг. В 1940 г. окончил Ленинградское военное арт. училище. Член ВКП(б) с 1940 г.

Командир батареи Глебов в боях Великой Отечественной войны с 22 июня 1941 г. Воевал на Западном, Северо-Западном, Степном фронтах. Командир дивизиона 5-го гв. воздуш-

но-десантного арт. полка (10-я гв. воздушно-десантная дивизия, 37-я армия, Степной фронт) гв. капитан Глебов отличился при форсировании р. Днепр в ночь на 1 октября 1943 г. в районе с. Переволочна (ныне с. Светлогорское Полтавской обл.).

Из наградного листа: «...Тов. Глебов... форсировал р. Днепр в районе Переволочна на подручных средствах под сильным минометным и артиллерийским огнем.

Находясь в противотанковом районе обороны кургана с отм. +1,5, начиная с 5 октября 1943 г. дивизион поддерживал 19 СП и в течение 9 суток отбил 15 контратак пехоты и танков противника, уничтожив при этом 10 танков противника, 420 солдат и офицеров.

14 октября 1943 г. при сильной контратаке танков противника, когда им удалось уничтожить обороняющуюся пехоту, дивизион продолжал в упор расстреливать танки «Т-6» на дистанции 80-100 м и, оставшись с одной 122-мм гаубицей, лично отбивал танковые контратаки. За этот бой дивизион уничтожил 6 танков «тигр» и 2 «фердинанда».

Звание Героя Советского Союза присвоено 20 декабря 1943 г.

После войны продолжал службу в рядах Вооруженных Сил. В 1949 г. окончил Высшую офицерскую арт. школу. С 1958 г. подполковник запаса. Глебов жил в г. Воронеже, работал помощником начальника отделения Левобережного военкомата.

Награжден орденом Ленина, 2 орденами Красного Знамени, 2 орденами Отечественной войны 1-й степ., 2 орденами Красной Звезды, медалями.

Лит.: Глебов Г.И. Победным маршрутом // Ленинское знамя (Скопин). – 1966. – 15 апр.

* * *

Каронин А. Артиллеристы – скопинцы // Там же. – 1966. – 9 нояб.

Андреев С.А. Г.И. Глебов // Андреев С.А. Совершенное ими бессмертно. – М., 1976. – С. 95.

ГСС. – Т. 1. – С. 327.

Герои земли Рязанской. – С. 71-72.

РЭ. – Т. 1. – С. 240.

Санников Н. Последние залпы // Скопинский вестник. – 2000. – 11 янв.

Егоров В.Н. [Глебов Г.И.] // Егоров В.Н. Скопин – осень 1941 года. – Рязань, 2001. – С. 72-73.

ГОЛУБЕВ
Леонид Алексеевич

Родился 30 мая 1912 г. в с. Темешево Шацкого у. Тамбовской губ. (ныне Шацкий р-н Рязанской обл.) в многодетной крестьянской семье, родители воспитывали 5 сыновей. В 1928 г. Леонид окончил 7 классов сельской школы. В 1929-1930 гг. учился в строительном техникуме по специальности техник-нормировщик. С 1931 по 1934 г. по комсомольской путевке работал на стройках Туркмении техником-нормировщиком, десятником, помощником прораба.

В 1934 г. призван в Красную Армию в ВВС Балтийского флота. В 1935 г. окончил школу воздушных стрелков-радистов, в 1938 г. – военную школу штурманов, в 1939 г. ему присвоено звание мл. лейтенанта. Первые боевые вылеты совершил в 1939 г. в Западной Белоруссии. В качестве штурмана самолета ТБ-3 участвовал в советско-финляндской войне 1939-1940 гг.

В боях Великой Отечественной войны с 22 июня 1941 г. Во время боев в районе г. Ржева весной 1942 г. его бомбардировщик был подбит, экипаж выбросился на парашютах, приземлился на территории, захваченной врагом, и 9 суток добирался к своим. Матери была отправлена похоронка. Когда самолет Голубева был сбит во 2-й раз, он поздней осенью переплыл р. Дон, чтобы выйти к своим. Участвовал в боях за города Ленинград, Москву, в Сталинградской битве, в боях на Курской дуге, на Днепре, Кубани, в Крыму. Принимал участие в доставке грузов в осажденный г. Ленинград и эвакуации жителей. Экипаж часто получал задания на освещение цели и фотографирование пораженных целей. Член ВКП(б) с 1942 г.

Штурман отряда бомбардировщиков 7-го гв. авиац. полка (54-я авиац. дивизия, 5-й авиац. корпус, АДД) гв. капитан

Голубев к октябрю 1943 г. совершил 191 боевой вылет на бомбардировку вражеских объектов, 188 из них – в ночное время. В 1944 г. весь полк за успешное уничтожение вражеских батарей на Балтике получил наименование «Гатчинский», а 8 летчиков и штурманов стали Героями Советского Союза.

Из наградного листа: «...Нанося бомбардировочные удары по военным объектам, ж.-д. узлам, аэродромам, живой силе и технике противника, экипажем сброшено 280 т бомб, разбросано над территорией, временно оккупированной противником, 350 000 экземпляров листовок.

За период своей боевой работы... экипажем уничтожено: танков – 25, автомашин – 19, ж.-д. эшелонов – 7, самолетов на земле – 13, создано пожаров – 76, взрывов – 68... Экипаж потерь ориентировок и вынужденных посадок не имеет... В течение 3-х месяцев ходит на подсвечивание цели, задания выполняет отлично, точно до одной минуты, по расчетному времени выходит на цель, освещает ее САБами в такой степени, что полк производит бомбардирование прицельно, с успешным выполнением боевого задания...»

Звание Героя Советского Союза присвоено 13 марта 1944 г.

В мае 1945 г. Голубев, как он писал в своей автобиографии, оставил на рейхстаге надпись: «Здесь был победитель – рязанский мужик Голубев».

Осенью 1945 г. Голубев участвовал в боях против Японии, воевал в небе над Маньчжурией, над горами Хингана. Был контужен, долго лечился в госпитале.

После войны продолжал службу в ВВС. В 1948 г. окончил Высшие авиац. курсы. Ему было присвоено звание летчика 1-го класса. Служил штурманом эскадрильи в Белорусском военном округе. С 1951 г. майор Голубев в запасе. Жил и работал в г. Рязани.

Награжден орденами Ленина, Красного Знамени, 2 орденами Отечественной войны 1-й степ., 2 орденами Красной Звезды, медалями.

Умер 20 марта 1991 г., похоронен на Скорбященском кладбище г. Рязани.

Лит.: Яськов И. Штурман Голубев //Приок. правда. – 1963. – 13 янв.

Волосатов В. Огненный след // Там же. – 1973. – 10 марта.

Волосатов В. Осветитель над целью //На поле ратном. – М., 1977. – С. 224-230, 317; За коммунизм (Шацк). – 1984. – 6 дек.

ГСС. – Т. 1. – С. 342.

Герой Советского Союза Л.А. Голубев //Шацк – районный центр Рязанской области. – Шацк, 1989, – С. 38.

Федоров Л.Л. Голубев Л.А. // Рязанская энциклопедия: Справ. материалы. – Рязань, 1994. – Т. 12.: Военная история. – С. 73-74.

Герои земли Рязанской. – С. 75-77.

РЭ. – Т. 1. – С. 246.

Батуркин П. Осветитель над целью //На земле Шацкой. – 2000. – 30 авг.

Потапов А.Н. Л.А. Голубев // Потапов А.Н. Город-страж на засечной черте. – Рязань, 2002. – С. 280-281.

Дьячков В.Л. Голубев Л.А. // Тамбовская энциклопедия / Гл. ред. Протасов Л.Г. – Тамбов, 2004. – С. 133.

ГОНЧАРОВ
Иван Тимофеевич

Родился в 1913 г. в д. Пономаревка Сапожковского у. Рязанской губ. (ныне Сараевский р-н) в семье крестьянина-бедняка. Родители воспитывали 4 сыновей. Во время коллективизации семья вступила в колхоз «Красная крепость». В 1921 г. Иван поступил в начальную школу в соседней д. Кондровка, окончил ее с отличием. После смерти отца учебу пришлось оставить. Иван работал в колхозе сначала рядовым колхозником, затем бригадиром полеводческой бригады. С 1935 по 1938 г. проходил срочную службу в Красной Армии. После демобилизации вернулся домой, женился. В 1940 г. уехал с женой в г. Москву, где работал грузчиком.В июне 1941 г. призван в армию Краснопресненским РВК г. Москвы. Окончил краткосрочные курсы командного состава в г. Пензе в звании мл. лейтенанта. Воевал на Западном, Степном фронтах. Командир пулеметного взвода 932-го стр. полка (252-я стр. дивизия, 53-я армия, Степной фронт) мл. лейте-

нант Гончаров отличился при форсировании р. Днепр. В ночь на 1 октября 1943 г. группа из 7 бойцов под его командованием закрепилась на западном берегу в районе с. Чикаловка (Полтавская обл., Украина).

Из наградного листа: «...Отважный пулеметчик тов. Гончаров огнем из своего «максима» в течение целого дня 1 октября 1943 г. поливал фашистов, находясь сам под арт. и минометным огнем противника... Несмотря на неравенство сил, отважная семерка дала возможность полку организовать переправу на правый берег Днепра, отвлекая на себя огонь врага... Целый день, до темноты, длился этот жестокий бой. Ни бойцы десанта, ни их командир не ушли с плацдарма. Уже будучи раненым тов. Гончаров не оставил свой пулемет и разил врага, не давая ему возможности воспрепятствовать переправе... Благодаря железной стойкости и отваге советских воинов, отражавших все попытки немцев помешать переправе, полк, а затем и дивизия форсировали Днепр и завязали бои за решающий плацдарм...»

Гончаров погиб в октябре 1943 г. Сведения о гибели противоречивы. По одним – погиб в бою 1 октября, по другим – в последующих боях. По воспоминаниям однополчан, в Главном управлении кадров МО Гончаров числился пропавшим без вести в октябре 1943 г.

Звание Героя Советского Союза присвоено 22 февраля 1944 г. посмертно.

Награжден орденами Ленина, Красного Знамени.

Лит.: Крол Т. Два Ивана // Красная звезда. – 1967. – 17 марта.

Журавлев А. Герой Днепра // Приок. правда. – 1968. – 31 июля.

Журавлев А. Через Днепр // На поле ратном. – М., 1977. – С. 122-125, 317.

Костин Н. Два Ивана //Герои огненных лет. – М., 1983. – Кн. 6. – С. 264-269.

Синельникова Т. Шел парнишке в ту пору... //Ряз. комсомолец. – 1985. – 31 янв.

Успенский К. Разведка боем // Приок. правда. – 1987. – 11 окт.

ГСС. – Т. 1. – С. 346.

Герои земли Рязанской. – С. 77-78.

Книга Памяти. – Т. 6. – С. 345.

РЭ. – Т. 1. – С. 246.

ГОРЕЛОВ
Петр Тимофеевич

Фото
нет

Родился 3 июля 1923 г. в д. Деменщино Скопинского у. Рязанской губ. (ныне Скопинский р-н) в крестьянской семье. Получил неполное среднее образование.

В сентябре 1941 г. призван в Красную Армию Пронским РВК. Разведчик взвода разведки 270-го гв. стр. полка (89-я гв. Белгородско-Харьковская стр. дивизия, 37-я армия, Степной фронт) комсомолец гв. рядовой Горелов отличился при форсировании р. Днепр.

Из наградного листа: «28 сентября 1943 г. под ураганным пулеметным и артиллерийским огнем противника, одним из первых форсировал р. Днепр в районе Колеберда [Полтавская обл., Украина] при помощи подручных средств.

В течение 2-х суток тов. Горелов в числе 9 разведчиков под командой гв. лейтенанта Андриенкова отразил 6 контратак противника.

29 сентября 1943 г. противник батальоном пехоты, при поддержке 1 танка и автоматической пушки «Швак» перешел в контратаку, которая была отбита.

Тов. Горелов, проявив при этом мужество и геройство, выдвинулся вперед с трофейным противотанковым ружьем, подбил немецкий танк и огнем из автомата уничтожил 20 гитлеровцев, идущих за танком.

В ночь на 3 сентября 1943 г., когда кончились боеприпасы, тов. Горелов по собственной инициативе, вплавь переплыл на левый берег р. Днепр за боеприпасами и к утру на лодке доставил их во взвод, удерживающий плацдарм... и дал возможность переправиться на правый берег основным силам полка и удержать занятый рубеж».

Звание Героя Советского Союза присвоено 20 декабря 1943 г.

После войны был демобилизован, жил и работал в г. Гомеле.

Награжден орденами Ленина, Красного Знамени, Отечественной войны 1-й степ., медалями.

Лит.: Батуркин П. Вплавь через Днепр //Ряз. комсомолец. – 1975. – 13 февр.

Цвиркунов В. У днепровской воды //Ленинское знамя (Скопин). – 1984. – 15 нояб.

Горелов П.Т. //Шел парнишке в ту пору... – Киев, 1985. – С. 56.

Рябинкин П.Т. Берег левый, берег правый... //Пронский рабочий. – 1985. – 24 февр.

ГСС. – Т. 1. – С. 255.

Герои земли Рязанской. – С. 79-80.

РЭ. – Т. 1. – С. 247.

Разведка и контрразведка в лицах: Энцикл. слов. рос. спецслужб / Авт.-сост. А. Диенко. – М.: Русский мир, 2002. – 608 с.

ГРАЧЕВ
Иван Петрович

Родился 19 января 1915 г. в д. Фролово Ряжского у. Рязанской губ. (ныне Кораблинский р-н) в многодетной крестьянской семье. Окончил Пехлецкую среднюю школу. Работал в колхозе. Впоследствии переехал в г. Москву, учился в школе ФЗУ, затем – в одном из московских техникумов. В 1936 г. по путевке комсомола был направлен в Качинскую военную авиац. школу пилотов, которую окончил в 1939 г. Принимал участие в советско-финляндской войне 1939-1940 гг. Член ВКП(б) с 1941 г.

В действующей армии с начала Великой Отечественной войны. Свой 1-й самолет противника командир звена мл. лейтенант Грачев сбил над г. Ленинградом 27 августа 1941 г., когда группа в составе 7 самолетов участвовала в бою против 37 «юнкерсов». Позже был назначен заместителем командира эскадрильи 191-го истребительного авиац. полка (7-й истребительный авиац. корпус, войска ПВО СССР).

К октябрю 1941 г. совершил более 30 вылетов на истребителе И-16, сбил в воздушных боях 13 самолетов противника.

Из наградного листа: «За время войны имеет 102 боевых вылета, из них: 24 – на штурмовку войск и аэродромов противника и 48 – на прикрытие своих войск. В воздушных боях сбил один 9 самолетов противника... и в групповых боях – 8».

Поэты военных лет посвящали ему стихи. Так, у В.М. Саянова есть такие строки:

«Лишь появятся вдруг самолеты врага,
Ястребок их встречает сурово, –
Николаевка, Лигово, станция Мга
Ловят тень самолета Грачева».

Стихи Д. Кердира:

«Лишь тот знаменосец,
в ком пламя
Отваги бурлит горячо.
Пускай же несет
это знамя
Герой-истребитель Грачев».

Звание Героя Советского Союза присвоено 16 января 1942 г.

Летом 1942 г. вышла в свет почтовая карточка с его портретом, выполненным художником А.Н. Яр-Кравченко. 14 сентября 1944 г. Грачев в районе Румбала в 8 км от г. Риги вел воздушный бой с «мессершмиттами». После того, как закончились боеприпасы, пошел на таран. Погиб в этом бою. Похоронен в г. Лиепая (Латвия).

Награжден орденами Ленина, Красного Знамени, Красной Звезды.

Лит.: Вертлиб Л. Во имя Родины // Приок. правда. – 1964. – 8 мая.

Буров А.В. Лицевой счет // Буров А.В. Твои герои, Ленинград. – Л., 1970. – С. 68-71.

Вертлиб Л. О мужестве рассказано в стихах... // Ряз. комсомолец. – 1971. – 17 авг.

Батуркин П. Рязанцы в боях за город на Неве // Приок. правда. – 1974. – 19 янв.

Батуркин П. Семерка отважных // Там же. – 1978. – 1 февр.

Чеклуев В. Грачев И.П. // Под знаменем Ленина (Кораблино). – 1980. – 9 мая.

Батуркин П.А., Николенко Л.П. Знаменосец полка // Батуркин П.А., Николенко Л.П. В огне войны. – Рязань, 1983. – С. 33-35.

ГСС. – Т. 1. – С. 364.

Кулаков А. О нем узнала вся страна // Новая Мещера (Спас-Клепики). – 1991. – 5 янв.

Таран бессмертия // Кораблинские вести. – 1994. – 4 окт.

Герои земли Рязанской. – С. 80-82.

РЭ. – Т. 1. – С. 272.

Димперан Л.В. Грачев И.П. Ряжская энциклопедия / Гл. ред. Б.В. Горбунов. – Рязань, 2002. – С. 92.

ГРИБКОВ
Николай Иванович

Родился 27 мая 1908 г. в уездном г. Елатьма Тамбовской губ. (ныне р.п. Касимовского р-на) в многодетной семье учителя. Окончил 5 классов сельской школы. В тринадцать лет остался без отца, который погиб на фронтах гражданской войны. Николай пошел на поденную работу – 2 года работал пастухом. Осенью 1923 г. уехал в г. Сормово к дяде, поступил подсобным рабочим на завод. Из-за сильной близорукости не подлежал призыву в армию. В 1927 г. вернулся в Елатьму, возглавил местный профсоюз пищевиков. Окончил 9 классов вечерней средней школы. Затем 6 лет работал литсотрудником и заместителем главного редактора Елатомской районной газеты «Красный маяк».

В первые месяцы войны работал на прокладке ж.-д. ветки военного значения. В марте 1942 г. добровольцем ушел на фронт, был призван Елатомским РВК. Затем направлен на курсы политсостава, после досрочного окончания которых в мае 1942 г. прибыл на Западный фронт на должность политрука роты 620-го стр. полка (164-я стр. дивизия, 33-я армия). После окончания КУОС весной 1943 г. был аттестован на звание ст. лейтенанта и назначен командиром роты вначале 44-го, затем – 459-го стр. полка (42-я Смоленская Крас-

нознаменная орденов Суворова и Кутузова стр. дивизия, 49-я армия, 2-й Белорусский фронт). Участвовал в боях под Смоленском, Оршей, Витебском. 23-24 июня 1944 г. рота под командованием Грибкова разгромила вражеский гарнизон в районе д. Жевань под Могилевом. Когда части полка попали в окружение немецких танков, Грибков принял на себя командование и 14 часов отражал контратаки противника.

Из наградного листа: «Тов. Грибков в бою за высоту 192,2 23 июня 1944 г. атаковал немцев, выбил их с высоты. Немцы предпринимают контратаку, и тов. Грибков, проявляя собственную инициативу, отрывает немецкую пехоту от танков, прижимает ее к земле и подымает роту в атаку. В этом бою было уничтожено 29 немцев. Наши потери – 1 человек.

В бою за д. Жевань 24 июня 1944 г. во взаимодействии с 2-й стрелковой ротой внезапным ударом полностью уничтожили немецкий гарнизон, оставив на поле боя только убитыми 80 солдат и офицеров противника. Рота потерь не имела. Тов. Грибков с ходу форсирует р. Бася вплавь, занимает немецкие траншеи и, попав в окружение немецких танков, организует круговую оборону и в течение 14 часов отбивает 6 контратак противника. На поле боя осталось до 50 немецких солдат и офицеров убитыми. Дойдя до Днепра, тов. Грибков со своей ротой вместе с саперами за 2 часа построил мост через реку, чем обеспечил продвижение транспорта и танков на западный берег Днепра».

В ноябре 1944 г. командир батальона капитан Грибков был в 6-й раз ранен и до конца войны находился в госпитале.

Звание Героя Советского Союза присвоено 24 марта 1945 г.

После окончания Великой Отечественной войны продолжал службу в советской военной администрации в Австрии. В 1949 г. окончил КУОС. Возглавлял Касимовский районный военный комиссариат, Чаплыгинский райвоенкомат Липецкой обл. Зажигал Вечный огонь у памятника-мемориала погибшим солдатам в г. Касимове. Неоднократно посещал места боев в Белоруссии. Грибкову присвоено звание «Почетный гражданин г. Горки» (Белоруссия). С 1962 г. под-

полковник Грибков в запасе. В 1962-1966 гг. работал директором Елатомского пищекомбината. После выхода на пенсию продолжал вести общественную работу, избирался депутатом Елатомского поссовета, был членом общества «Знание».

Награжден орденами Ленина, Красного Знамени, Отечественной войны 1-й степ., 2 орденами Красной Звезды, медалями.

Умер 25 января 1989 г., похоронен в р.п. Елатьма, где его именем названа площадь.

Лит.: Маркин Е. Баллада о солдате //Мещерская новь (Касимов). – 1968. – 23, 24, 27, 28 февр.

Привалов Е. Баллада о солдате // Приок. правда. – 1968. – 2 авг.

Маркин Е. Баллада о стойком солдате // Солдаты славы не искали. – М., 1970. – С. 88-96.

Гапурина Л. Искусству учил бой //Ряз. комсомолец. – 1970. – 9 апр.

Родин Н. Дорога домой //Мещерская новь (Касимов). – 1971. – 23, 24, 26, 27 февр.

Акулов П. Сражались рязанцы на белорусской земле // Приок. правда. – 1972. – 4 нояб.

Куприна Т. В гостях у Героя // Мещерская новь (Касимов). – 1974. – 23 февр.

Грибков Н.И. //Навечно в сердце народном. – Минск, 1975. – С. 104.

Стельмашонок И. Ради жизни на земле //Мещерская новь (Касимов). – 1975. – 8 февр.

Журавлев А. Баллада о мужестве //Во славу Родины (Минск). – 1975. – 7 мая.

Журавлев А. Вышел из боя героем // Мещерская новь (Касимов). – 1976. – 24 нояб.

Грибков Н.И. //Навечно в сердце народном. – Минск, 1977. – С. 114.

Филькин И. За каждую пядь земли //Ряз. комсомолец. – 1978. – 21 февр.

Чествование юбиляра //Мещерская новь (Касимов). – 1983. – 17 мая.

ГСС. – Т. 1. – С. 369.

Ермачихин Е. По-прежнему в строю // Мещерская новь (Касимов). – 1989. – 22 февр.

Н.И. Грибков: Некролог //Там же. – 1989. – 28 янв.

Куприна Т. Герой живет среди нас //Там же. – 1989. – 22 февр.

Герои земли Рязанской. – С. 73-75.

Филькин И. Был признан негодным //Живая память солдата. – Рязань, 1995. – С. 193-208.

Грязнов Г.И. [Н.И. Грибков] // Грязнов Г.И. Елатьма – город ранней Руси. – Касимов, 1999. – С. 77.

РЭ. – Т. 1. – С. 273.

Куприна Т. Герои не умирают // Мещерские вести (Касимов). – 2002. – 21, 26 февр.; 5 марта.

Дьячков В.Л. Грибков Н.И. // Тамбовская энциклопедия / Гл. ред. Л.Г. Протасов. – Тамбов, 2004. – С. 143.

ГРИДИНСКИЙ
Александр Иванович

Родился 14 сентября 1921 г. в уездном г. Шацке Тамбовской губ. (ныне центр р-на Рязанской обл.) в семье рабочего. Окончил неполную среднюю школу.

В 1940 г. призван в ряды Красной Армии. Окончил Оренбургскую военную авиац. школу пилотов.

На фронтах Великой Отечественной войны с июня 1942 г., был назначен вначале командиром самолета штурмового авиац. полка, затем – командиром звена. Воевал на Калининском, 2-м Украинском фронтах.

Во время боев на Курской дуге назначен заместителем командира эскадрильи 144-го гв. штурмового авиац. полка (9-я гв. штурмовая авиац. дивизия, 1-й гв. штурмовой авиац. корпус, 5-я воздушная армия, 2-й Украинский фронт). Участвовал в операциях по массированной штурмовке аэродромов и танковых колонн противника.

В июле 1943 г. летчики получили задание уничтожить немецкие танки, шедшие на наши позиции. Во время боя был поврежден самолет командира эскадрильи капитана Подшивальникова. Он посадил машину на нейтральной полосе, но к самолету стали приближаться немецкие танки. Гв. лейтенант Гридинский приземлился на своем Ил-2 на поле рядом с подбитой машиной, пересадив ее экипаж в свой самолет, поднял перегруженный штурмовик в воздух и довел его до аэродрома полка в г. Новый Оскол (Белгородская обл.).

Гридинский участвовал в боях при форсировании рек Днепр и Днестр, освобождении Краснодара, Кременчуга, Полтавы, Кривого Рога, Винницы и других городов не только проводя штурмовку войск противника, но и совершая разведывательные полеты.

В апреле 1944 г. полк был переброшен в Молдавию для участия в Ясско-Кишиневской операции, за которую ему было вручено гвардейское знамя, а личному составу – нагрудные гвардейские знаки. К лету 1944 г. Гридинский совершил 152 боевых вылета, уничтожил около 30 танков и бронемашин, 3 зенитные батареи, до 90 автомашин, 20 самолетов на аэродромах, нанес значительный урон живой силе противника.

7 июля 1944 г. летчик Гридинский и его механик Грехов проверяли самолет в полете после ремонта. Неожиданно над аэродромом появились 2 самолета-истребителя «мессершмитт». Штурмовик Гридинского вступил с ними в бой, не давая наносить удары по аэродрому. В этом бою один из немецких самолетов был подбит, но Гридинский и Грехов были смертельно ранены. В последние мгновения жизни летчик сумел посадить машину на аэродром. Гридинский и Грехов были похоронены на окраине аэродрома у с. Распопены (Молдавия).

Звание Героя Советского Союза присвоено 6 мая 1965 г. посмертно.

Награжден орденом Ленина, 2 орденами Красного Знамени, орденами Отечественной войны 1-й степ., Красной Звезды.

Его именем названы улицы в городах Шацк и Гагарин.

Лит.: Митрофанов А. В небе – штурмовики! // Приок. правда. – 1966. – 18 февр.

Андрианов И. Под виноградными лозами // Ряз. комсомолец. – 1971. – 11 сент.; На поле ратном. – М., 1977. – С. 108-114.

Белан П.С. [А.И. Гридинский] // Белан П.С. Слава тебя найдет. – Алма-Ата, 1982. – С. 47-51.

ГСС. – Т. 1. – С. 374.

Герои земли Рязанской. – С. 82-84.

РЭ. – Т. 1. – С. 274.

Потапов А.Н. А.И. Гридинский // Потапов А.Н. Город-страж на засечной черте. – Рязань, 2002. – С. 281-282.

Николенко Л., Батуркин П. О товарище по полету // На земле Шацкой. – 2003. – 7 мая.

Дьячков В.Л. Гридинский А.И. // Тамбовская энциклопедия / Гл. ред. Л.Г. Протасов. – Тамбов, 2004. – С. 144-145.

ГРОМЫХАЛИН
Николай Родионович

Родился 22 мая 1918 г. в д. Дранькoво Егорьевского у. Рязанской губ. (ныне Егорьевский р-н Московской обл.) в семье крестьянина. Окончив 7 классов, работал на Егорьевской обувной фабрике слесарем-наладчиком.

В Красную Армию призван в 1941 г. В боях Великой Отечественной войны с ноября 1941 г. Командир отделения 238-го отдельного инженерно-саперного батальона (48-я инженерно-саперная бригада, 70-я армия, 2-й Белорусский фронт) ст. сержант Громыхалин отличился при форсировании р. Одер 20 апреля 1945 г. в районе населенного пункта Мешерин (севернее г. Гарц, Германия). Он первым на лодке под огнем противника доставил десант из 11 человек на западный берег реки, занятый врагом. Во время высадки десанта был ранен, но вновь отправился в рейс, во время которого погиб.

Звание Героя Советского Союза присвоено 29 июня 1945 г. посмертно.

Награжден орденами Ленина, Красной Звезды, Славы 3-й степ., медалями.

Лит.: [Громыхалин Н.Р.] // Шаги в бессмертие. – М., 1965. – С. 256-257.

ГСС. – Т. 1. – С. 381.

Герои земли Рязанской. – С. 404.

РЭ. – Т. 1. – С. 275.

Смирнов В.И. [Громыхалин Н.Р.] //Смирнов В.И. Мы - егорьевцы. – М., 1999. – С. 101, 415, 482.

ГРУСТНЕВ
Петр Иванович

Родился 18 июня 1921 г. в д. Петровка Елатомского у. Тамбовской губ. (ныне с. Петровка Сасовского р-на Рязанской обл.) в многодетной семье. Отец, Иван Иванович, работал лесником, мать, Ольга Андреевна, занималась воспитанием детей. Детство Петра проходило на лесном кордоне недалеко от пос. Мартынов Бугор, в 5 км от с. Пичкиряево, куда вскоре переехала семья. В 1937 г. окончил 7 классов местной школы. Поступил учиться в Пензенский лесной техникум, расположенный в пос. Ахуны (ныне курортный поселок в Пензенской обл.) над р. Сурой. В 1939 г. Грустнев с 3-го курса техникума по путевке комсомола поступил в Ульяновское пехотное училище, которое окончил накануне войны в звании лейтенанта. Был направлен на ускоренный курс Оренбургского танк. училища. Неоднократно писал рапорты с просьбой направить его в действующую армию.

После окончания училища осенью 1942 г. прибыл к месту службы, был назначен командиром взвода отдельного гв. Краснознаменного полка тяжелых танков имени Г.И. Котовского. Воевал на Западном, 1-м Украинском, 1-м Белорусском фронтах. Первую боевую награду – медаль «За отвагу» – получил в ноябре 1942 г.

Рота Грустнева отличилась в боях за г. Лодзь (Польша) в январе 1945 г., полк за освобождение города получил наименование «Лодзинский».

17 марта 1945 г. в боях за г. Альтдам на восточном берегу р. Одер [Польша] рота гв. ст. лейтенанта Грустнева (36-й гв. отдельный танк. полк, 1-й Белорусский фронт) получила задание занять населенный пункт Хекендорф. Во время атаки танк Грустнева был подбит. Экипаж организовал круго-

вую оборону, отразив 13 атак. Ночью танкисты сумели починить машину и вновь вступили в бой. Было уничтожено 8 орудий, 5 дзотов и до 75 солдат противника. При этом машина командира роты была вновь подбита. Оставшись один в танке после гибели остальных членов экипажа, раненый Грустнев отражал атаки противника пулеметным огнем и по рации корректировал огонь артиллерии по пехоте и танкам противника. Когда закончились патроны, продолжал отбиваться гранатами. В результате атаки соединений наших войск был вынесен с поля боя, доставлен в госпиталь, но умер после операции 18 марта 1945 г. Похоронен в д. Бухольц (ныне д. Плоня) в 5 км от г. Альтдама (ныне г. Домбе, Польша).

Звание Героя Советского Союза присвоено 31 мая 1945 г. посмертно.

Награжден орденом Ленина, медалями.

Приказом Министра обороны СССР от 5 марта 1968 г. навечно зачислен в списки своей части.

Лит.: Малинов А. П.И. Грустнев //Призыв (Сасово). – 1968. – 22 февр.

Яким И. Бессмертие //Приок. правда. – 1970. – 3 марта.

Грустнев П.И. // Навечно в строю. – М., 1973. – Вып. 2. – С. 44-45.

Малинин И. Этапы большого пути //Ряз. комсомолец. – 1973. – 19 июня.

Албенский О. Бой за деревню Ханки //Призыв (Сасово). – 1974. – 9 мая.

Малинин И., Малинов А. Всегда в атаке // Приок. правда. – 1974. – 6 сент.

П.И. Грустнев //Призыв (Сасово). – 1975. – 12 апр.

Грустнев А., Малинов А. Бессмертие Петра Грустнева //Там же. – 1975. – 24, 27 дек.

Батуркин П.А., Николенко Л.П. Поединок с «тиграми» //Батуркин П.А., Николенко Л.П. В огне войны. – Рязань, 1983. – С. 36-38.

ГСС. – Т. 1. – С. 382.

[Фоторепортаж о Герое Советского Союза П.И. Грустневе] // Призыв (Сасово). – 1991. – 9 мая.

Герои земли Рязанской. – С. 85-86.

Малинов А.Р. Навечно в Первой танковой //Призыв (Сасово, Чучково). – 1996. – 18 июня; Малинов А.Р. Едут в Сасово гости со всей России. – [Шилово], 1999. – С. 217-225.

РЭ. – Т. 1. – С. 276.

ГУДКОВ
Дмитрий Васильевич

Родился 1 ноября 1921 г. в д. Волово Спасского у. Рязанской губ. (ныне Путятинский р-н) в крестьянской семье. Окончил сельскую школу. После переезда в г. Подольск Московской обл. в 1940 г. окончил Подольский индустриальный техникум и аэроклуб.

В 1940 г. призван в Красную Армию, направлен в Качинскую военную авиац. школу пилотов, которую окончил в 1941 г. Оставлен при школе в должности пилота-инструктора. В 1942 г. из курсантов и преподавателей школы создана истребительная группа, в которую вошел и Гудков. Группа действовала между городами Саратов и Астрахань.

Гудков принимал участие в боевых действиях Великой Отечественной войны с 5 августа 1942 г. 11 сентября 1942 г. в районе г. Сталинграда сбил 1-й самолет противника – после того, как закончились боеприпасы, таранным ударом своего Як уничтожил самолет-разведчик Ю-88.

Воевал на Сталинградском, Калининском, 1-м Прибалтийском, 3-м Белорусском фронтах. Эскадрилья под командованием ст. лейтенанта Гудкова отличилась в сентябре-октябре 1943 г. в боях над Валдаем, в небе Витебска, Невеля. За решительные действия в бою над г. Инстербургом (ныне г. Черняховск Калининградской обл.), где было сбито 9 вражеских машин, эскадрилья получила благодарность от командования. Закончил войну в Прибалтике в звании майора и в должности командира эскадрильи 976-го Инстербургского ордена Кутузова истребительного авиац. полка (259-я истребительная авиац. дивизия, 3-я воздушная армия, 3-й Белорусский фронт). К марту 1945 г. совершил 314 боевых вылетов.

Из наградного листа: «...За весь этот период в боях с немецко-фашистскими захватчиками произвел 314 успешных боевых самолето-вылетов, из них: на сопровождение штурмовиков и разведчиков – 229 боевых вылетов, на разведку войск противника – 18 боевых вылетов, на прикрытие своих войск и отражение ВВС противника – 67 боевых вылетов... За весь период участия на фронтах Отечественной войны участвовал в 28 воздушных боях. В результате высокого летного мастерства в сочетании с личным бесстрашием и мужеством сбил лично 19 самолетов противника: из них истребителей – 16, бомбардировщиков – 3...»

Звание Героя Советского Союза присвоено 29 июня 1945 г.

После войны продолжал службу в ВВС. В 1951 г. окончил Военно-воздушную академию. В 1977 г. уволен в запас. Жил в г. Москве.

Награжден орденом Ленина, 3 орденами Красного Знамени, орденом Александра Невского, 2 орденами Отечественной войны 1-й степ., 4 орденами Красной Звезды, орденом «За службу Родине в ВС СССР» 3-й степ., медалями.

Умер 8 марта 1978 г.

Лит.: Гапонов В., Зайцев А. [Гудков Д.В.] // История СССР. – 1966. – № 4. – С. 156.

Андрианов С. Таран за Волгой // Авиация и космонавтика. – 1966. – № 5. – С. 91-94.

Журавлев А. Звезды на фюзеляже // Приок. правда. – 1969. – 22 нояб.; Сельская новь (Путятино). – 1985. – 24 февр.

Батуркин П. Таран над Волгой // Ряз. комсомолец. – 1975. – 13 февр.

Дриго С.В. Гудков Д.В. // Дриго С.В. За подвигом – подвиг. – Калининград, 1977. – С. 139; 2-е изд. – Калининград, 1984. – С. 267.

Журавлев А. Таран над Волгой // На поле ратном. – М., 1977. – С. 85-88.

Гудков Д.В. // Бессмертные подвиги. – М., 1980. – С. 246.

Советский ас // Сельская новь (Путятино). – 1980. – 9 мая.

ГСС. – Т. 1. – С. 387-388.

Верховский С. Таран над Волгой // Приок. правда. – 1987. – 4 нояб.

Гудков Д.В. // На грани возможного. – М., 1990. – С. 319-320.

Отважный летчик // Сельская новь (Путятино). – 1995. – 12 февр.

Герои земли Рязанской. – С. 86-87.

РЭ. – Т. 1. – С. 279.

ГУСЕВ
Александр Федорович

Родился 13 сентября 1911 г. в д. Семчино Рязанского у. Рязанской губ. (ныне в черте г. Рязани). Окончил начальную школу. С 1930 по 1936 г. работал продавцом в магазине Рязгорпромторга в г. Рязани, с июня 1936 по октябрь 1941 г. – на Рязанском элеваторе заведующим бюро пропусков. Посещал стрелковый кружок, стал ворошиловским стрелком.

В Красной Армии с октября 1941 г., воевал на Северо-Западном и Прибалтийском фронтах. За храбрость, проявленную в боях в ноябре 1943 г., награжден медалью «За отвагу». Несколько раз был ранен и контужен. Член ВКП(б) с 1943 г.

Рядовой Гусев, будучи парторгом роты 1336-го стр. полка (319-я стр. дивизия, 22-я армия, 2-й Прибалтийский фронт), отличился в боях по форсированию, захвату и удержанию плацдарма на р. Айвиексте – притоке р. Западная Двина.

Из наградного листа: «...В бою за г. Крустпилс Латвийской ССР 8 августа 1944 г. рядовой Гусев, находясь в составе 3-й стр. роты, первым поднялся в атаку, несмотря на сильный пулеметный и артиллерийский огонь противника, и ворвался в город.

В крайнем каменном доме засела группа немцев из 6 человек и вела огонь, не давая продвигаться роте. Тов. Гусев бросился в дом и, несмотря на численное превосходство противника, вступил с ним в рукопашную схватку...

...Продвигаясь к центру города, Гусев один глубоко вклинился во вражескую оборону и, находясь в тылу немецкого гарнизона, обнаружил, что патроны кончились. Не растерявшись, он стал приближаться с тыла к отстреливающейся группе фашистских офицеров и, заметив за углом дома руч-

ной пулемет противника, набросился на пулеметчика, завладел пулеметом и с расстояния 30 метров открыл огонь по врагу.

Немцы, не ожидавшие нападения с тыла, заметались в панике, попали под губительный огонь пулемета Гусева. Почти весь гарнизон участка в количестве 50 человек был уничтожен, и наши подразделения быстро достигли центра города. 10 августа 1944 г. Гусев, в составе роты, один из первых форсировал р. Айвиексте. Переплыв на противоположный берег, он овладел пулеметом врага и бросился на штурм 2-й линии траншей.

Двое немцев, ведущих огонь по переправе, заметили советского воина, бросили в него гранату. Но Гусев схватил ее и бросил обратно. 1 вражеский пулеметчик был убит, 2-й дал очередь из автомата. Пули раздробили ложе автомата Гусева.

Схватив вражеский пулемет и боеприпасы к нему, парторг роты бросился на штурм 2-й линии траншей. Вскоре и она была взята.

Противник численностью от 400 до 600 человек 6 раз контратаковал 3-ю стр. роту, но откатывался назад. Парторг Гусев из трофейного пулемета лично уничтожил до 80 вражеских солдат».

Звание Героя Советского Союза присвоено 24 марта 1945 г.

В 1944 г. после ранения был демобилизован. В апреле 1945 г. вернулся домой. Жил в г. Рязани, работал на станкостроительном заводе, на Рязанском элеваторе. Активист ДОСААФ, член общества «Знание». После выхода на пенсию – персональный пенсионер республиканского значения, комендант стрелковых соревнований среди подростковых клубов Московского р-на г. Рязани, проводившихся по его инициативе.

Награжден орденами Ленина, Отечественной войны 1-й степ., медалями.

9 августа 1968 г. Гусеву было присвоено звание почетного гражданина г. Екабпилс (Латвия).

Умер 15 декабря 1988 г. в г. Рязани.

Лит.: Они штурмовали Берлин // Сталинское знамя. – 1945. – 6 нояб.

Саратовский М. Парторг роты // Всегда в строю. – Рязань, 1963. – С. 61-69; Приок. правда. – 1963. – 30 июля.

Герои бессмертны, память о них вечна // Ленинский путь (Соколовка). – 1967. – 10 окт.

Федулова А. Рядовой партии // Приок. правда. – 1975. – 11 апр.

Степанов Н. Партии рядовой // Ленинский путь (Соколовка). – 1975. – 15 февр.

Пидоренко И. Подвиг парторга // Приок. правда. – 1976. – 22 февр.

Степанов Н. Почетный гражданин города Екабпилса // Ленинский путь (Соколовка). – 1976. – 8 мая.

Концур А. Ветеран // Приок. правда. – 1981. – 9 сент.

Барановская Т. Почетный гражданин Екабпилса // Там же. – 1986. – 13 сент.

ГСС. – Т. 1. – С. 395.

Герои земли Рязанской. – С. 88-89.

РЭ. – Т. 1. – С. 281.

ГУСЕВ
Иван Петрович

Родился 29 августа 1920 г. в с. Семион Ряжского у. Рязанской губ. (ныне Кораблинский р-н) в крестьянской семье. В пять лет потерял отца. В 1930 г. семья вступила в колхоз. Иван окончил 7-летнюю школу. В 1939 г., после окончания Рязанского строительного техникума, был призван в Красную Армию, направлен в Саратовское танк. училище, которое окончил досрочно в 1941 г.

На фронтах Великой Отечественной войны с июня 1941 г. В 1942 г. был ранен, после излечения возвратился в строй. Член ВКП(б) с 1943 г. Командир взвода танков Т-34 28-го Львовского танк. полка (16-я гв. механизированная бригада, 6-й гв. механизированный корпус, 4-я танк. армия, 1-й Украинский фронт) ст. лейтенант Гусев отличился в боях на территории Польши в январе 1945 г.

Из наградного листа: «Тов. Гусев 13 января 1945 г. со своим взводом первым перерезал шоссейную и железную

дороги Кельце – Краков и овладел ст. Загроды – важным опорным пунктом обороны немцев на подступах к г. Кельце [Польша], уничтожив 50 солдат и офицеров, 15 автомашин, 7 бронетранспортеров, 1 танк Т-5 «пантера», 4 орудия и взял в плен 18 немецких солдат и офицеров.

В течение 13 и 14 января 1945 г. тов. Гусев удерживал ст. Загроды, отбивая контратаки превосходящих сил противника, где подбил 5 танков, из них 3 тяжелых, уничтожил 80 немецких солдат и офицеров, сжег 6 бронетранспортеров и 15 автомашин с военными грузами.

26 января 1945 г. тов. Гусев первым вышел к р. Одер в районе Любхен [Любов, Польша] и подавил огонь 2 зенитных пушек, минометную батарею и уничтожил 45 немецких солдат и офицеров. Огнем поддержал форсирование р. Одер. ...Первым форсировал р. Одер, стремительным броском овладел д. Радшюц, внес замешательство и панику в ряды противника. В бою уничтожил 45 немецких солдат и офицеров, 3 зенитные пушки, 4 бронетранспортера, подавил огонь 7 огневых точек и 2 дзотов, которые препятствовали продвижению нашей пехоты, гусеницами танка раздавил минометную батарею с расчетом и захватил 17 пленных...»

Был убит в бою 23 марта 1945 г. Похоронен в г. Бунцлау (ныне Болеславец, Польша).

Звание Героя Советского Союза присвоено 10 апреля 1945 г. посмертно.

Награжден орденом Ленина, медалями.

На здании Семионовской средней школы установлена мемориальная доска.

Лит.: Булатов Ю. Обелиск в Семионе //Под знаменем Ленина (Кораблино). – 1966. – 5 мая.

Текутьев М. Сын Родины //Там же. – 1969. – 15 мая.

Журавлев А. Подвиг танкиста // Там же. – 1971. – 12 янв. ; 1981. – 16 апр.

Албенский О. Всегда впереди //Приок. правда. – 1974. – 11 июня.

Батуркин П. От Вислы до Одера //Там же. – 1975. – 15 янв.

Батуркин П. Сердце танкиста // Ряз. комсомолец. – 1975. – 4 марта.

И.П. Гусев //Под знаменем Ленина (Кораблино). – 1975. – 22 апр.

Николенко Л. За свободу Польши //На поле ратном. – М., 1977. – С. 283-287, 318.

ГСС. – Т. 1. – С. 397.
Чугуряев М. Верность долгу //Приок. правда. – 1990. – 4 мая.
Герои земли Рязанской. – С. 89-90.
Покоится в Польше русский танкист //Кораблинские вести. – 1995. – 14 марта.
РЭ. – Т. 1. – С. 281.

ДЕНИСОВ
Сергей Евдокимович

Родился 24 июля 1914 г. в д. Кореево-Брыково Пронского у. Рязанской губ. (ныне д. Кареево Старожиловского р-на) в многодетной крестьянской семье. Мать, Арина Гавриловна, и отец, Евдоким Степанович, воспитывали 8 детей. Окончил 7 классов местной школы и поступил на работу на 101-й конный завод в д. Соха, вступил в ряды ВЛКСМ. В 1933 г. был принят на службу в Старожиловское районное управление милиции мл. милиционером. После окончания курсов офицерского состава работал в должности участкового инспектора уголовного розыска.

Весной 1936 г. призван в ряды Красной Армии, прослужил до конца 1938 г. После службы Денисов возвратился в родную деревню и вновь поступил работать на конный завод. В трудовой книжке 17 января 1939 г. записано: «Принят на должность инструктора пожарной охраны». При необходимости, в связи с недостатком кадров, работал конюхом. Был секретарем комсомольской организации. Оказывал большую помощь военному комиссариату в учебе местной молодежи по линии гражданской обороны.

10 июля 1941 г. Денисов был призван в ряды Красной Армии Старожиловским РВК и направлен на учебу в Горьковское военно-политическое училище, которое окончил в звании лейтенанта в 1942 г. С того же времени – на фронте.

Служил заместителем командира батальона по политической части 768-го полка (138-я Краснознаменная стр. дивизия, 62-я армия). С августа 1942 г. на Сталинградском фронте. Полк, в составе которого воевал Денисов, находился у развалин завода «Баррикады» на правом берегу р. Волги; впоследствии эта территория была названа «Огненный остров Людникова» по фамилии командира дивизии полковника И.И. Людникова. В сентябре Денисов был тяжело ранен. За мужество и доблесть, проявленные в боях по защите г. Сталинграда, он был награжден орденом Красной Звезды и медалью «За оборону Сталинграда». Член ВКП(б) с 1942 г.

Командир арт. батареи 207-го гв. стр. полка (70-я гв. Краснознаменная стр. дивизия, 13-я армия, Центральный фронт) гв. ст. лейтенант Денисов отличился в боях под г. Курском. Его батарея занимала позиции в лощине Березовый Лог у с. Ольховатка.

Из наградного листа: «...В бою 6 июля немцы пустили в контратаку на наши боевые порядки 150 танков и до 2 полков пехоты. Батарея тов. Денисова прямой наводкой расстреливала танки врага. Противник пытался подавить ее, бросив на батарею до 60 самолетов и ведя ожесточенный огонь. Но батарея не прекращала сопротивления. Когда выбыли из строя номера расчетов, тов. Денисов встал к орудию и бойцы, воодушевленные отвагой своего командира, продолжали бить вражеские танки. В этом бою было уничтожено 12 немецких танков, из которых один – тяжелый.

В бою 10 июля на батарею, состоявшую из 2 пушек, шло 46 немецких танков. Тов. Денисов умело руководил огнем и одновременно сам бил из орудия по танкам. Будучи ранен и контужен в этом бою, он продолжал сражаться... Когда орудия были подбиты, тов. Денисов с группой бойцов пополз навстречу танкам и гранатами подбил еще 1 танк. Атака была отражена. Враг потерял 15 танков, из которых 2 – Т-6, и ни на шаг не прошел там, где стояла батарея тов. Денисова.

Всего на счету батареи 27 немецких танков, 2 минометные батареи врага, 5 наблюдательных пунктов и до 300 солдат

и офицеров противника. Наотрез отказавшись отправиться в госпиталь и самостоятельно отремонтировав пушки, тов. Денисов продолжал героически бить врага».

Звание Героя Советского Союза присвоено 7 августа 1943 г.

Командование полка предоставило Денисову отпуск для поездки домой. В Старожилове провели митинг с его участием. В Рязани, в пехотном училище, прошло чествование Героя.

В мае 1944 г. Денисов был назначен командиром 2-й батареи 39-й тяжелой гаубичной арт. бригады 1247-го Винницкого Краснознаменного пушечно-арт. полка. Участвовал в освобождении Украины, Польши, Чехословакии, дошел до Германии.

Из книги учета безвозвратных потерь личного состава 1247-го ПАП: «Денисов С.Е., 1247 ПАП, 1 дивизион, Герой Советского Союза, гв. ст. лейтенант, ком. батареи, чл. ВКП(б). Рязанская обл. Старожиловский р-н, с. Кареево, Старожиловский РВК, Рязанской обл.

Тело увезено на родину.

19 марта 1945 г. убит в бою у с. Ольсбердорф, район г. Обер-Глогау (Германия, провинция Верхняя Силезия)».

Награжден орденами Ленина, Отечественной войны 2-й степ., Красной Звезды, медалью.

В парке р.п. Старожилово, где покоится урна с прахом Героя, в ноябре 2000 г. состоялось открытие памятника, одна из улиц поселка названа его именем. Его фамилия – на Доске Почета УВД Рязанской обл. По инициативе УВД проводятся спортивные кроссы от Рязани до памятника Денисову в Старожилове.

Сын Героя, А.С. Денисов, окончил Суворовское училище, ныне генерал-майор в отставке.

Лит.: Денисов С. Праздничный привет вам, рязанцы! //Сталинское знамя. – 1943. – 7 нояб.

* * *

Счастье побеждать //Там же. – 1943. – 3 окт.

На нашей улице праздник: Фото и телеграмма С.Е. Денисова //Там же. – 1943. – 7 нояб.

Карпушкин Г. Если ты, Родина, отдала приказ... //Бессмертие. – Рязань, 1961. – С. 102-111.

Подкин И. Эстафету принимает сын //Ряз. комсомолец. – 1962. – 8 мая.

Батуркин П., Зубков В. Славой овеяны //Приок. правда. – 1963. – 2 февр.

Усов С. Сердце, отданное Родине //Ряз. комсомолец. – 1970. – 12 нояб.

Карпушкин Г. Если Родина отдала приказ... //Солдаты славы не искали. – М., 1970. – С. 167-173.

Силкин Н. Нам дорого его имя // Заря (Старожилово). – 1975. – 9 мая.

Корнеева Н., Быстров В. Мы помним: когда-то шла война... // Там же. – 1981. – 10 марта.

Быстров В. Огонь на себя // Ряз. комсомолец. – 1981. – 9 мая.

Успенский К. «Огонь – на меня» //Приок. правда. – 1986. – 28 июня.

ГСС. – Т. 1. – С. 420.

Герои земли Рязанской. – С. 91-92.

Горбунов В.А. Встречи с памятью. – Рязань: Узорочье, 1995. – 132 с.

Горбунов В. И снова в строй в последний бой... //Заря (Старожилово). – 1995. – 5 апр.

Сидорова В. И двенадцать лет спустя //Там же. – 1997. – 21 мая.

РЭ. – Т. 1. – С. 292.

Горбунов В. А я живу на улице Денисова //Милиция. – 1999. – № 5-6. – С. 52-53.

Рюмин А. Чтобы помнили // Ряз. ведомости. – 2000. – 11 нояб.

Перов И.Ф., Кузнецов М.В. [Денисов С.Е.] // Перов И.Ф., Кузнецов М.В. История рязанской милиции. – Рязань, 2001. – С. 237-239, 241.

Горбунов В. О земляке. О Герое //Старожиловские просторы. – 2001. – 25 июля, 1, 8, 15 авг., 12 сент.

[Денисов С.Е.] //История родного края: Старожиловская земля. – Рязань, 2003. – С. 204.

Горбунов В.А. Вперед, на запад! // Старожиловские просторы. – 2003. – 1, 5, 7 февр.

Не оставил поле боя //Ряз. ведомости. – 2003. – 29 июля.

Горбунов В.А. Сельское начало боевого пути... //Старожиловские просторы. – 2004. – 9, 23, 28 июля, 9 авг.

Семочкина О. Помнят о Герое земляки //Ряз. ведомости. – 2004. – 11 авг.

Их в бой послал народ страны любимой // Старожиловские просторы. – 2004. – 13 авг.

Рюмин А. Одна минута тишины // Ряз. семерка. – 2004. – № 33 (18 авг.). – С. 5.

Рябинкин П. Память сердца // Аргументы и факты: Прил. «АиФ-Рязань». – 2004. – № 33 (авг.). – С. 19.

Горбунов В. На Курской дуге он стал Героем // Старожиловские просторы. – 2004. – 8 сент.

ЕГОРОВ
Михаил Иванович

Родился в 1916 г. в с. Белоомут Зарайского у. Рязанской губ.(ныне пгт. Луховицкого р-на Московской обл.) в крестьянской семье. Получил неполное среднее образование. Работал на Белоомутской кожгалантерейной фабрике.

В Красной Армии с 1937 г. Участник советско-финляндской войны 1939-1940 гг. Член ВКП(б) с 1940 г.

Политрук танковой роты 22-й легкой танк. бригады (7-я армия, Северо-Западный фронт) мл. политрук Егоров в ожесточенных боях на выборгском направлении 12 марта 1940 г. организовал отбуксировку поврежденного танка и поднял бойцов роты в атаку на противника. Вместе с экипажем танка захватил три ПТО и подавил несколько огневых точек противника. Находясь в головной машине, возглавил танковую атаку. В этом бою погиб.

Звание Героя Советского Союза присвоено 21 марта 1940 г. посмертно.

Награжден орденом Ленина.

Имя Героя носит одна из улиц Белоомута. На школе, где он учился, установлена мемориальная доска. Министерством связи СССР был выпущен почтовый конверт с портретом Егорова.

Лит.: ГСС. – Т. 1. – С. 469.

Герои земли Рязанской. – С. 411-412.

Цыкин С. Политрук Егоров // Золотое созвездие луховичан. – [Луховицы], [1993]. – С. 16-19.

РЭ. – Т. 1. – С. 315.

Полянчев В.И. Егоров М.И. // Полянчев В.И. Зарайская энциклопедия. – М., 2003. – С. 168.

ЕРЗИКОВ
Федор Петрович

Родился 2 июня 1918 г. в с. Архангельское Данковского у. Рязанской губ. (ныне Милославский р-н) в семье рабочего. Получил неполное среднее образование. После переезда в г. Москву работал в проволочном цехе завода «Серп и Молот».

В мае 1939 г. призван в Красную Армию Ленинским РВК г. Москвы. Участник польской кампании 1939 г., советско-финляндской войны 1939-1940 гг. Окончил школу мл. командиров-артиллеристов.

В боях Великой Отечественной войны с июля 1941 г., воевал на Северо-Западном, Калининском, Западном и 3-м Белорусском фронтах. Член ВКП(б) с 1943 г. В июне 1944 г. после прорыва обороны фашистов в Белоруссии наши войска стремительно продвигались на запад. Среди них и 2-й отдельный Ярцевский мотоциклетный полк (39-я армия, 3-й Белорусский фронт), в котором арт. батареей 45-мм пушек командовал ст. лейтенант Ерзиков. За считанные дни в окружении в лесах юго-западнее Витебска оказалось несколько тысяч фашистов.

Из наградного листа: «В боях по ликвидации окруженной немецкой группировки 25, 26 и 27 июня 1944 г. в районе г. Витебска батарея ст. лейтенанта Ерзикова явилась объектом сильных атак противника. Расстреливая в упор из орудия наседавшего противника, под командованием тов. Ерзикова батарея уничтожила до 200 гитлеровцев, до 10 автомашин и 12 повозок с грузами.

Когда противник с численно превосходящими силами атаковал батарею, тов. Ерзиков собрал артиллеристов и повел лично в контратаку. В этом деле тов. Ерзиков лично из автомата и гранатами уничтожил до 40 гитлеровцев. Атака была отбита, тов. Ерзиков дважды был ранен, но не покинул поля боя.

При отбитии последней атаки противника в рукопашной схватке тов. Ерзиков был смертельно ранен...»

Похоронен в 1 км юго-восточнее д. Борисовка Витебской обл.

Звание Героя Советского Союза присвоено 24 марта 1945 г. посмертно.

Награжден орденами Ленина, Красной Звезды.

После войны останки офицера были перенесены в братскую могилу в д. Старое Село Витебской обл. В 1969 г. здесь был воздвигнут мраморный обелиск. В 1979 г. в Старо-Сельской школе был создан музей боевой славы, где представлены материалы о Ерзикове. Имя Ерзикова золотыми буквами вписано в историю 2-го гв. отдельного Ярцевского Краснознаменного орденов Суворова 3-й степ. и Александра Невского полка.

Лит.: Наумов Н. Книга героя //Вперед (Милославское). – 1968. – 9 мая.

Фроловас П. По следам героя //Приок. правда. – 1969. – 9 февр.

Батуркин П. На ратных дорогах Полесья //Там же. – 1974. – 26 июня.

Ерзиков Ф.П. //Навечно в сердце народном. – Минск, 1975. – С. 131.

Успенский К. Помнят рязанца на Витебщине //Приок. правда. — 1982. – 15 янв.

Вяземцев С. Слово о герое // Вперед (Милославское). – 1982. – 4 дек.

Ерзиков Ф.П. //Навечно в сердце народном. – 3-е изд., испр. и доп. – Минск, 1984. – С. 163.

ГСС. – Т. 1. – С. 482.

Герои земли Рязанской. – С. 93-94.

РЭ. – Т. 1. – С. 327.

Файншмидт Я.Д. Федор Ерзиков //Мое Милославское. – 2002. – 6 дек.

ЕРМАКОВ
Иван Иванович

Родился 24 июля 1918 г. в с. Новобокино Ряжского у. Рязанской губ. (ныне Сараевский р-н) в семье рабочего. Получил неполное среднее образование.

В 1940 г. был призван в Красную Армию Сараевским РВК. В 1941 г. окончил Чкаловскую военную авиац. школу пилотов. В действующей армии с июля 1942 г., воевал на Калининском, 1-м и 2-м Украинском фронтах. В августе 1942 г. участвовал в боях при прорыве обороны противника на Ржевском направлении. 8 августа был тяжело ранен в голову и правое плечо. Истекая кровью, управляя самолетом одной рукой, Ермаков выполнил боевое задание, привел самолет на свой аэродром и отлично произвел посадку. Оправившись от ранения, успешно летал на штурмовку войск противника, образцово выполнял боевые задания командования.

С 20 июля 1943 г. воевал на 1-м Украинском фронте, участвовал в прорыве сильно укрепленной линии обороны противника на Белгородско-Харьковском направлении. При освобождении г. Киева Ермаков с 3 по 7 ноября 1943 г. произвел 19 успешно выполненных боевых вылетов на штурмовку войск и техники противника. В июле 1944 г. участвовал в прорыве обороны противника на Львовско-Владимир-Волынском направлении. 23 раза летал на выполнение боевых заданий по штурмовке линии обороны, опорных пунктов, войск и техники противника. 11 раз водил группы на штурмовку войск и техники, прорываясь через сильный огонь зенитных батарей; доставлял в штаб ценные разведывательные данные о расположении опорных пунктов в линии обороны противника. Член ВКП(б) с 1944 г.

Командир звена 91-го гв. Владимиро-Волынского штурмового авиац. полка (4-я гв. штурмовая авиац. дивизия, 5-й штурмовой авиац. корпус, 5-я воздушная армия, 2-й Украинский фронт) гв. ст. лейтенант Ермаков «...участвовал в 32 воздушных боях с истребителями и бомбардировщиками противника и лично уничтожил 1 и подбил 3 самолета. Им произведено 120 успешно выполненных боевых вылетов. Уничтожил лично... 39 танков, 137 автомашин, орудий зенитной артиллерии – 24, зенитно-пулеметных точек – 17, минометов – 12, цистерн с горючим – 5, паровозов – 2, ж.-д. вагонов 19, повозок с грузом – 96, складов ГСМ – 1, складов с боеприпасами – 5, солдат и офицеров до 500...» (из наградного листа).

Звание Героя Советского Союза присвоено 23 февраля 1945 г.

С 1946 г. капитан Ермаков – в запасе. Жил в пос. Капотня Московской обл., в г. Москве.

Награжден орденом Ленина, 3 орденами Красного Знамени, орденами Александра Невского, Отечественной войны 1-й и 2-й степ., Красной Звезды, медалями.

Умер 6 июня 1976 г., похоронен на Люблинском кладбище.

Лит.: Акимов М.И. Братство, скрепленное кровью // Красное знамя (Елец). – 1971. – 22 апр.

Журавлев А. Снайпер штурмовых атак //Приок. правда. – 1973. – 19 авг.

Журавлев А. Мастер штурмовых атак // Ряз. комсомолец. – 1979. – 13 нояб.

ГСС. – Т. 1. – С. 483-484.

Герои земли Рязанской. – С. 94-95.

РЭ. – Т. 1 . – С. 328.

Село чтит своего героя //Сараевские зори. – 2002. – 26 февр.

ЕРОШКИН
Андрей Григорьевич

Родился 26 сентября 1903 г. в с. Санское Спасского у. Рязанской губ. (ныне Шиловский р-н) в семье крестьянина. Окончил 7-летнюю школу. Работал грузчиком.

В 1925 г. был призван в Красную Армию. Служил в артиллерии. Сначала выполнял обязанности заряжающего, позже стал командиром взвода. Остался в армии, стал кадровым военным. В 1929 г. вступил в ряды ВКП(б). С 1933 по 1938 г. жил и работал в г. Коломне. В 1939-1941 гг. служил в Западной Белоруссии, Западной Украине, участвовал в советско-финляндской войне 1939-1940 гг.

На фронтах Великой Отечественной войны с мая 1943 г. Окончил сокращенный курс Высшей офицерской арт. школы. Воевал на Центральном, Белорусском и 1-м Белорусском фронтах.

В середине января 1944 г. советские войска освободили г. Мозырь и крупный ж.-д. узел г. Калинковичи (Белоруссия). Полк Ерошкина действовал в этих операциях безупречно, часто сопровождал пехоту и танки не только огнем, но и «колесами» – шел в боевых порядках стрелковых подразделений. Командир 876-го гаубичного арт. полка (9-я гаубичная арт. бригада, 5-я арт. дивизия, 4-й арт. корпус прорыва, 8-я гв. армия, 1-й Белорусский фронт) майор Ерошкин отличился при форсировании р. Западный Буг.

Во время Люблинско-Брестской операции полк Ерошкина, следуя в боевых порядках 8-й гв. и 2-й танк. армий, первым достиг р. Западный Буг. С выходом полка на восточный берег реки в районе с. Гуща (Волынской обл.) майор Ерошкин развернул 4 орудия на берегу реки и, руководя огнем прямой наводкой, уничтожил 4 вражеских дзота, 3 станковых пулемета и до 2 взводов пехоты противника,

обеспечив форсирование реки нашим стрелковым частям. На подручных средствах он переправил через реку 2 батареи, которые помогли гвардейцам расширить плацдарм на западном берегу. К 8 часам вечера 20 июля полк Ерошкина форсировал реку.

Из наградного листа: «...20 июля 1944 г. 876-й гап [гв. арт. полк] полностью переправился на западный берег [р. Западный Буг] и, следуя в боевых порядках пехоты, уничтожал очаги сопротивления противника. При овладении г. Савин майор Ерошкин со своим 1-м дивизионом ворвался в город и открыл огонь по врагу, пытавшемуся закрепиться на улицах города.

Выбив гитлеровцев из города, Ерошкин посадил на лафеты пехоту и продолжал преследовать врага до населенного пункта Сычин, где был захвачен гитлеровский обоз.

...Наши части продвинулись в боях свыше 150 километров...» С 18 по 22 июля 1944 г. полк уничтожил сотни гитлеровцев, взорвал несколько дзотов и арт. батарей.

Звание Героя Советского Союза присвоено 26 октября 1944 г.

Полк под его командованием дошел до Берлина. Последний бой майор Ерошкин провел 2 мая 1945 г.

После окончания войны продолжал службу в армии. В 1950 г. окончил Высшую арт. школу. С 1967 г. подполковник Ерошкин в запасе. Жил и работал в пос. Быково Раменского р-на Московской обл.

Награжден 2 орденами Ленина, 3 орденами Красного Знамени, 2 орденами Красной Звезды, медалями.

Умер 25 февраля 1972 г.

Лит.: Залужный В. Парень из Санского //Приок. правда. – 1966. – 10 нояб.

Журавлев А. Артиллерист // Там же. – 1972. – 11 авг.

Кузовкин А.И., Макаров А.И. Через водные преграды //Кузовкин А.И., Макаров А.И. Золотое созвездие коломенцев. – М., 1976. – С. 49-50.

Батуркин П.А., Николенко Л.П. От Курска до Берлина //Батуркин П.А., Николенко Л.П. В огне войны. – Рязань, 1983. – С. 39-41; За коммунистический труд (Шилово). – 1986. – 25 марта; Сельские зори (Шилово). – 1995. – 13 апр.

ГСС. – Т. 1. – С. 487.

Герои земли Рязанской. – С. 96-97.

Ерошкин А.Г. //Земля Евпатия Коловрата. – Шилово, 1998. – С. 56.

РЭ. – Т. 1. – С. 332.

ЕРШОВ
Александр Матвеевич

Родился 11 сентября 1908 г. в с. Лукмос Спасского у. Рязанской губ. (ныне Сапожковский р-н) в крестьянской семье. В детстве переехал с родителями в с. Славянку в Казахстане. Получил начальное образование.

На фронтах Великой Отечественной войны с июля 1941 г. Воевал под Сталинградом, в Запорожье, в Белоруссии. Был ранен, после госпиталя вернулся в строй.

Командир отделения 1233-го стр. полка (371-я стр. дивизия, 5-я армия, 3-й Белорусский фронт) сержант Ершов 17 июля 1944 г. с отделением первым переправился на западный берег р. Неман в р-не д. Дарсунискис (Литва) и завязал бой за плацдарм. В критический момент боя поднял бойцов в штыковую атаку. В этом бою противник потерял десятки солдат и офицеров. Плацдарм был удержан до подхода основных сил полка. Через несколько дней был тяжело ранен, признан медкомиссией негодным к военной службе. В феврале 1945 г. ст. сержант Ершов был демобилизован.

Звание Героя Советского Союза присвоено 24 марта 1945 г.

Вернулся в с. Славянку. Работал рядовым колхозником, председателем правления колхоза, управляющим отделением совхоза. С 1969 г. – на пенсии.

Награжден орденами Ленина, Красной Звезды, медалями.

Умер 21 февраля 1980 г.

Лит.: [Ершов А.М.] // Герои Советского Союза – казахстанцы. – Алма-Ата, 1968. – Кн. 1. – С. 253-254.

Журавлев А. Герой Немана // Приок. правда. – 1971. – 20 янв.

ГСС. – Т. 1. – С. 488.

Кузнецов И.А. [Ершов А.М.] // Кузнецов И.А. Сапожковский край: время, события, люди. – 2-е изд., доп. – Рязань, 2003. - С. 382-383.

ЕФРЕМОВ
Андрей Яковлевич

Родился 26 августа 1910 г. в с. Лазинка Скопинского у. Рязанской губ. (ныне Скопинский р-н) в семье железнодорожника. В 1924 г. вступил в комсомол. Окончил в Москве школу ФЗУ, 1 курс рабфака ж.-д. транспорта, совпартшколу, выполнял обязанности инструктора райкома комсомола. С 1926 г. работал на Московско-Курской ж.д., в главных вагонных мастерских, переименованных позднее в завод им. Войтовича. Был одним из лучших токарей колесного цеха, новатором, передовиком соцсоревнования. Посещал занятия в Коммунистическом институте журналистики, был рабкором. В 1930 г. стал редактором заводской многотиражки «Красный вагонник». Член ВКП(б) с 1931 г.

В Красной Армии с 1932 г., в 1933-1934 гг. учился в Оренбургской военной авиац. школе. В 1934 г. в звании военного пилота Ефремов прибыл в г. Ленинград, в 105-ю авиац. бригаду. Летал на тяжелом 2-моторном бомбардировщике ТБ-1 2-м пилотом. Окончил Высшие военно-тактические курсы. Овладел самым большим самолетом того времени – бомбардировщиком ТБ-3. После окончания курсов вернулся на Балтику дублером командира эскадрильи. Участник советско-финляндской войны 1939-1940 гг.

Командир авиац. эскадрильи 1-го минно-торпедного авиац. полка (8-я бомбардировочная авиац. бригада, ВВС Балтийского флота) капитан Ефремов в боях Великой Отечественной с 30 июня 1941 г. В этот день он принял участие в бомбежке танковой колонны противника у переправы через р. Западная Двина.

В ночь с 7 на 8 августа 1941 г. 15 советских бомбардировщиков, в числе которых была и машина Ефремова, подня-

лись с аэродромов у селений Кагул и Асте на эстонском о. Эзель и взяли курс на г. Берлин, который был подвергнут бомбардировке 8 августа 1941 г. Всего же Ефремов участвовал в 6 бомбежках военных объектов Берлина.

Звание Героя Советского Союза присвоено 13 августа 1941 г.

В первые месяцы войны во время бомбежки ж.-д. ст. Остров был подбит самолет летчика Селиверстова, он загорелся и упал на лес, за линию фронта. Капитан Ефремов, видевший это, приземлившись на своем аэродроме, попросил разрешения на санитарном самолете вывезти товарищей с территории, занятой врагом. Посадив машину в лесу за линией фронта примерно на месте падения самолета, Ефремов вскоре нашел своих товарищей. Из 4 членов экипажа 3 были ранены. С помощью 2-го стрелка погрузил их в самолет. Но машина была перегружена, почва мягкая, места для разбега мало. 12 раз Ефремов пытался поднять машину. И только в 13-й удалось оторвать самолет от земли. Экипаж был спасен.

Ефремов принимал участие в боевых действиях на Черноморском флоте при освобождении Кавказа, Крыма, Одессы; на Северном флоте – по освобождению Печенги и Киркенеса.

За годы Великой Отечественной войны Ефремов совершил 203 боевых вылета. Вместе с Героем Советского Союза В.А. Гречишниковым Ефремов потопил в Финском заливе около 30 вражеских кораблей, разгромил вместе с летчиками полка несколько вражеских танковых колонн под городами Ленинградом, Двинском, Лугой, Новгородом, Псковом.

После разгрома Германии Ефремов в составе морской авиации Тихоокеанского флота принимал участие в освобождении Кореи и Северного Китая.

В 1949 г. окончил Высшие офицерские летно-тактические курсы ВМС, в 1952 г. – Военно-воздушную академию. Возглавлял учебный отряд, был начальником авиац. школы. С 1964 г. полковник Ефремов в запасе. Жил в г. Москве,

работал директором Таганского парка культуры и отдыха. Под его руководством парк стал одним из лучших в столице. Ефремову было присвоено звание заслуженного работника культуры РСФСР. Почетный гражданин с. Лазинка.

Награжден 2 орденами Ленина, 5 орденами Красного Знамени, орденом Отечественной войны 1-й степ., 3 орденами Красной Звезды, медалями.

Умер 5 января 1985 г.

Лит.: [Ефремов А.Я] //Герои Советского Союза: Моряки и морские летчики. -М.; Л., 1942. – Вып. 1.

[Ефремов А.Я.] //Герои Советского Союза – балтийцы: Альбом портр. и очерков. – Л., 1943. – 35 л.

[Ефремов А.Я.] //Летчики Балтики в боях за Родину. – Калининград, 1955.

Буров А.В. На Берлин //Буров А.В. Твои герои, Ленинград. – Л., 1965. – С. 50-54.

Кротенко В. Первыми летели на Берлин //Герои и подвиги. – М., 1966. – Кн. 4. – С. 185-188.

Ночь возмездия //Ленинское знамя (Скопин). – 1967. – 5 дек.

Львов М. «Балтика, мое место – Берлин» //Советская Россия. – 1970. – 4 марта.

В 41-м – на Берлин //Ленинское знамя (Скопин). – 1970. – 14 июля.

Журавлев А. Курс – на Берлин //Приок. правда. – 1972. – 13 июля.

Львов М.Л. «Боевой! Так держать!» – М.: Моск. рабочий, 1973.- 144 с.: ил. – (Богатыри).

Журавлев А. «Балтика! Я – Берлин» //На страже (Баку). - 1974. – 4 сент.

Ильин Н. Отвага //Герои огненных лет. – М., 1975. – Кн. 1. – С. 131-147.

Батуркин П. В ряду прославленных имен //Приок. правда. – 1976. – 8 мая.

Журавлев А. Летчик набирает высоту //Ленинское знамя (Скопин). – 1981. – 9 мая.

Покрасс Г. Удары по Берлину: А.Я. Ефремов //Золотые Звезды тихоокеанцев. – Владивосток, 1982. – С. 139-142.

Пресняков А.В. Над волнами Балтики. – 2-е изд., доп. – Л.: Лениздат, 1983. – 312 с.

Львов М.Л. [Ефремов А.Я.] // Львов М.Л. Пароль – Балтика. – Калининград, 1984. – С. 66, 69, 72, 79, 83, 90, 93, 100, 102, 108, 120, 121, 133, 147, 310, 324, 326, 328.

ГСС. – Т. 1. – С. 493.

Герои земли Рязанской. – С. 98-100.

РЭ. – Т. 1. – С. 336.

Наша цель – Берлин / Подгот. Н. Санников //Скопинский вестник. - 1999. – 25 мая.

Егоров В.Н. Ефремов А.Я // Егоров В.Н. Скопин – осень 1941 года. - Рязань, 2001. – С. 73.

Ефремов А.Я. //Кто был кто в Великой Отечественной войне 1941-1945: Люди. События. Факты: Справ. – 2-е изд., доп. – М., 2000. – С. 94.

ЕФРЕМОВ
Федор Пантелеевич

Родился 2 марта 1918 г. в д. Кочемары Касимовского у. Рязанской губ. (ныне Касимовский р-н) в многодетной семье рабочего, родители воспитывали 5 сыновей и 3 дочери, Федор был младшим ребенком. После окончания начальной школы работал на лесозаготовках, в колхозе. С 1937 г. жил в Москве, работал плотником Мосстроя на строительстве мостов через Москву-реку, участвовал в передвижке домов.

В 1939 г. призван в Красную Армию Октябрьским РВК г. Москвы. Служил на Дальнем Востоке в саперной части.

В июле 1942 г. в составе дальневосточных частей Ефремов попал под г. Сталинград, принимал участие в битве на Курской дуге. Член ВКП(б) с 1943 г.

Командир отделения 92-го гв. отдельного саперного батальона (81-я гв. стр. дивизия, 7-я гв. армия, Степной фронт) гв. сержант, парторг минометного батальона Ефремов отличился при форсировании р. Днепр в районе с. Бородаевка (Днепропетровская обл., Украина).

Из наградного листа: «...Отвагу и мужество проявил... в ночь на 26 сентября [1943г.]. Когда передовые части подошли к Днепру, тов. Ефремову была поставлена боевая задача по переправе наших подразделений на правый берег Днепра. К этому времени отсутствовали переправочные средства. Тов. Ефремов сам с отделением отремонтировал рыбачью лодку и в эту ночь сделал 24 рейса, переправил на правый берег Днепра до 150 человек наших воинов...» Это позволило расширить захваченный плацдарм и успешно перейти в наступление.

Звание Героя Советского Союза присвоено 26 октября 1943 г.

Затем Ефремов был направлен на учебу на 10-месячные курсы политработников в Харьковское военно-политическое училище, которое окончил в 1945 г. В звании мл. лейтенанта и должности парторга он продолжал службу в отдельном минометном батальоне. Участвовал в освобождении Болгарии, Венгрии, Чехословакии. На территории Австрии был тяжело ранен. В госпитале встретил День Победы.

В 1946 г. Ефремов был демобилизован. Работал на Тушинской фабрике «Победа», в гостинице «Молодежная». Жил в г. Москве.

Награжден орденами Ленина, Отечественной войны 1-й степ., медалями.

Лит.: Ефремов Ф.П. Каждый исполнил свой долг //Мещерская новь (Касимов). – 1985. – 29 янв.

* * *

Попенко Ф. Переправа, переправа... //Герои огненных лет. – М., 1978. – Кн. 3. – С. 169-173.

ГСС. – Т. 1. – С. 494.

Герои земли Рязанской.- С. 100-101.

РЭ. – Т. 1. – С. 336.

Родин Н.А. Ф.П. Ефремов // Родин Н.А. Касимов – Городец Мещерский. – 4-е изд. – Рязань, 2000. – С. 53-54.

ЖИДОВ
Георгий Никанорович

Родился 4 марта 1916 г. в д. Толмачевка Ряжского у. Рязанской губ. (ныне Кораблинский р-н) в крестьянской семье. Осиротел в тринадцать лет. В г. Кашире окончил 7 классов, школу ФЗУ при Каширской электростанции, работал там же слесарем-инструментальщиком, посещал аэроклуб.

В 1936 г. призван в Красную Армию Коробинским РВК Московской обл. В том же году окончил Оренбургскую военную школу летчиков и летчиков-наблюдателей, в 1937 г. – Борисоглебскую военную авиац. школу летчиков. Участник военных действий в Западной Белоруссии в 1939 г. Член ВКП(б) с 1941 г.

В боях Великой Отечественной войны с 22 июня 1941 г. При первом налете немецкой авиации в районе г. Бреста капитан Жидов со своим звеном оказал врагу достойное сопротивление. Лично сбил 3 фашистских самолета. 30 ноября 1941 г. получил ранение в воздушном бою.

Командир эскадрильи 123-го истр. авиац. полка (7-й истр. авиац. корпус, Войска ПВО страны) капитан Жидов «...за период боевых действий ...лично произвел 215 боевых вылетов на самолете Як-1 и 51 боевой вылет на самолете И-153 с общим боевым налетом 253 часа. Имеет 9 полетов на разведку и 3 полета на штурмовку аэродромов и войск противника. Провел 40 воздушных боев, в результате которых сбил лично 8 самолетов противника Ме-109 и в группе – 13 самолетов противника, из них: 4 Ю-88, 6 Ме-109, 1 Хе-126, 2 Ме-110» (из наградного листа).

Звание Героя Советского Союза присвоено 14 февраля 1943 г.

После войны Жидов продолжал службу в армии, окончил Военно-воздушную академию. Жил в г. Москве. Работал заместителем начальника боевой подготовки Московского округа ПВО. С 1957 г. – в запасе.

Награжден орденом Ленина, 5 орденами Красного Знамени, орденом Отечественной войны 1-й и 2-й степ., 2 орденами Красной Звезды, медалями.

Умер 11 апреля 1974 г.

Лит.: Родионова В. Сердце, отданное людям // Крылатые богатыри. – Л., 1965. – С. 225-234.

Буров А.В. Рассказ об одном бое // Буров А.В. Твои герои, Ленинград. 1941-1944. – 2-е изд., доп. – Л., 1970. – С. 275-277.

Батуркин П. Боец и воспитатель// На поле ратном. – М., 1977. – С. 218-222, 318.

Журавлев А. Взлетевшие на заре // Приок. правда. – 1980. – 7 мая; Приок. газета. – 1991. – 3 окт.

Жидов Г.Н. // Бессмертные подвиги. – М., 1980. – С. 248.

Журавлев А. Бесстрашный сокол // Под знаменем Ленина (Кораблино). – 1980. – 8 марта.

Андреев С.А. Г.Н. Жидов // Андреев С.А. Совершенное ими бессмертно. – М., 1986. – Кн. 2. – С. 171.

ГСС. – Т. 1. – С. 503.

Жидов Г.Н. // На грани возможного. – М., 1990. – С. 323.

Герои земли Рязанской. – С. 102-103.

РЭ. – Т. 1. – С. 351.

Димперан Л.В. Жидов Г.Н. // Ряжская энциклопедия / Гл. ред. Б.В. Горбунов. – Рязань, 2002. – С. 116.

ЖУРАВЛЕВ
Александр Григорьевич

Родился 30 июня 1910 г. в уездном г. Ряжске Рязанской губ. (ныне центр р-на) в семье железнодорожника. В 1927 г. окончил 9-летнюю школу. Поступил в Московский энергетический техникум, по окончании которого ему предложили участвовать в развитии электрификации в Средней Азии. Работал электротехником в г. Ташкенте (Узбекистан).

В 1932 г. призван в Красную Армию. Отслужив 1 год, уволен в запас командиром арт. взвода. Работал на Московском электрозаводе им. Куйбышева электротехником, начальником цеха переключений.

7 июля 1941 г. мл. лейтенант Журавлев был призван в Красную Армию Таганским РВК г. Москвы, назначен командиром арт. взвода. В боевых действиях с октября 1941 г. Полк, в который входил взвод Журавлева, располагался на дальних подступах к столице. В декабре 1941 г. началось контрнаступление под Москвой. Полк Журавлева воевал на северо-западном направлении.

За участие в Сталинградской битве Журавлев получил 1-ю боевую награду – медаль «За отвагу». 8 января 1943 г. был тяжело ранен. После госпиталя вернулся в строй в мае 1943 г. За активные боевые действия на Курской дуге личный состав взвода Журавлева был отмечен боевыми наградами. Командир взвода был награжден 2-й медалью «За отвагу». Член ВКП(б) с 1943 г.

Командир огневого взвода 1-й батареи 167-го гв. Краснознаменного легкого арт. полка (3-я гв. Бахмачская легкая арт. бригада, 1-я гв. Глуховская Краснознаменная арт. дивизия Резерва Главнокомандования, 60-я армия, Центральный фронт) гв. мл. лейтенант Журавлев отличился 3 октября

1943 г. при захвате и удержании важного стратегического плацдарма на правобережье р. Днепр.

Из наградного листа: «...В ходе боев на этом участке фронта он огнем своего взвода уничтожил: до 5 рот вражеской пехоты, 4 орудия ПТ, 6 автомашин и 17 повозок с войсками и грузами, сжег 1 склад с горючим и 1 склад с боеприпасами. Огнем своего взвода в районе д. Губин тов. Журавлев отбил 3 яростные атаки свежих и во много раз превосходящих по численности сил противника.

Звание Героя Советского Союза присвоено 17 октября 1943 г.

Участвовал в освобождении Украины, Польши, Германии, Чехословакии.

С 1946 г. ст. лейтенант Журавлев в запасе. Живет в г. Москве, работал в Министерстве электропромышлености СССР, Госплане СССР. Поддерживает тесную связь с земляками, с краеведческим музеем. Передал в дар музею ряд документов, фотографий, публикаций. Принимает участие в работе Рязанского землячества в Москве.

Награжден орденами Ленина, Отечественной войны 1-й и 2-й степ., Красной Звезды, «Знак Почета», медалями.

Азовцев А.В.

Лит.: Журавлев А.Г. К вам слово, наследники наши //Авангард (Ряжск). – 1971. – 8 мая.

* * *

Сокол М. Кавалер Золотой Звезды // Там же. – 1970. – 20 июня.

Бычкова А. Сердце ветерана с вами говорит //Там же. – 1971. – 19 авг.

Власов Л. Сколько их было, огневых рубежей... //Ряз. комсомолец. – 1973. – 27 сент.

Власов Л. Дорогами войны // Авангард (Ряжск). – 1974. – 5 дек.

Батуркин П. Отважный огневик // Приок. правда. – 1980. – 25 янв.; В огне войны. – Рязань, 1983. – С. 42-46.

Идет рассказ об отважном артиллеристе //Авангард (Ряжск). – 1980. – 13 марта.

Макунин Ю. Командир огневого взвода //Герои огненных лет. – М., 1980. – Кн. 4. – С. 119-124.

ГСС. – Т. 1. – С. 511-512.

Журавлев А.Г. //Герои Советского Союза – ряжцы. – Рязань, 1990.

Герои земли Рязанской. – С. 104-105.

РЭ. – Т. 1. – С. 361.

Оборона Москвы, Сталинград, Курская дуга, Днепр – этапы боевого пути //Ряжские вести. – 2000. – 27 июня.

Матвеева Н. Ни минуты без дела – и так уже 90 лет //На Пресне (Москва). – 2000. – № 31 (4 авг.).

Трубинова В. Герои сидели за одной партой // Ряжские вести. – 2000. – 4 июля.

Димперан Л.В. Журавлев А.Г. // Ряжская энциклопедия / Гл. ред. Б.В. Горбунов. – Рязань, 2002. – С. 120.

«Свою» пулю не услышишь // Москва-Центр. – 2003. – № 31 (4 авг.).

ЗАВРАЖНОВ
Иван Дмитриевич

Родился 11 ноября 1906 г. в г. Рязани в семье железнодорожника, родители воспитывали 7 детей. Завражнов окончил начальную ж.-д. школу. С 1921 г. работал в ж.-д. депо Рязань-1 учеником слесаря, в том же году вступил в комсомол. В 1923 г. по путевке комсомола направлен в Ленинградскую военно-техническую летную школу, которую окончил в 1926 г. Получил назначение в г. Георгиевск. Позже был направлен в летную школу в г. Оренбург, по окончании которой получил назначение в истребительный отряд в г. Баку. В 1929 г. вместе с семьей переехал в г. Киев, служил летчиком-истребителем. В 1931 г. был переведен в г. Борисоглебск инструктором в летное училище, где прослужил 7 лет. За это время обучил не одну сотню курсантов. Был назначен командиром эскадрильи. В 1931 г. стал членом ВКП(б). В 1936 г. как лучший командир представлен к ордену Красной Звезды. Это было первое коллективное награждение летчиков, их вызывали в Москву, вручал ордена М.И. Калинин. В 1938 г. Завражнов окончил Высшую летно-тактическую школу. В том же году его переводят в г. Старая Русса на должность ст. инструктора по технике пилотирования. Завражнов – участник военных действий на территории Западной Украины и Западной Белоруссии в 1939 г., советско-финляндской войны 1939-1940 гг. В 1940 г. его переводят заместителем командира полка в Карело-Финскую республику. Там его застала Великая Отечественная война.

Из наградного листа: «Подполковник Завражнов в борьбе с германским фашизмом участвовал с первых дней Отечественной войны. До 3 декабря 1941 г. – в должности помощника командира 72-го скоростного бомбардировочного авиац. полка, действовавшего на Северном фронте, где тов. Завражнов лично произвел 16 боевых вылетов на самолете СБ.

По прибытии на Северо-Западный фронт 20 апреля 1942 г. был выдвинут на должность командира 238-го истребительного авиац. полка. Быстро переучился и вылетел на самолете ЛаГГ-3.

За время его командования, с 20 апреля по 1 июля 1942 г., 238-м истребительным авиац. полком произведено 642 боевых самолето-вылета с налетом 548 часов, сбито при этом в воздушных боях 20 самолетов противника. За этот же период тов. Завражнов лично произвел 26 боевых вылетов на ЛаГГ-3, в воздушном бою лично сбил 1 самолет противника Ме-109. Сам был сбит зенитной артиллерией противника над линией фронта.

С 20 февраля 1943 г. по день своей гибели тов. Завражнов командовал 72-м Петрозаводским разведывательным авиац. полком. За этот период под его руководством полк произвел 540 боевых самолето-вылетов на разведку тыла, аэродромов и переднего края обороны противника с фотографированием...

Лично сам тов. Завражнов произвел... 38 эффективных боевых вылетов на разведку, всегда доставлял командованию ценные данные о противнике...».

Работа в разведке была сложной. Летали на задания одни, без сопровождения, только днем в ясную погоду. Редко кто возвращался на целом самолете. Тридцатисемилетнего Завражного молодые летчики полка называли Батей за то, что бережно относился к ним, постепенно приучая к сложным заданиям. Самые трудные из них выполнял самостоятельно, несмотря на запреты командования. Летал на 31 типе самолетов.

Согласно справке налета на подполковника Завражнова, общий итог боевых и тренировочных вылетов за период с

1926 г. по 20 мая 1943 г. составил 9658 с налетом 3326 часов, в том числе общий боевой налет: 156 вылетов, 170 часов.

28 августа 1943 г. командир полка Завражнов получил задание установить район скопления немецких войск. Задача была выполнена, но на обратном пути экипаж самолета попал под сильный обстрел вражеских зениток. Летчики решили довести подбитый самолет до своих, посадить его, сохранив добытые сведения. Но недалеко от земли машина перешла в отвесное пике. Командир Завражнов и штурман Семанчук погибли, стрелок-радист Рождественский, успевший по приказу Завражнова покинуть машину, остался жив. Погибшие летчики были похоронены в пгт. Выползово Бологовского р-на Калининской обл. (ныне Тверская обл.).

Звание Героя Советского Союза присвоено 28 сентября 1943 г. посмертно.

Награжден орденами Ленина, Красного Знамени, Александра Невского, Отечественной войны 1-й степ., Красной Звезды, медалью.

В г. Рязани его именем назван проезд, на здании депо ст. Рязань установлена мемориальная доска. В пгт. Выползово решением поселкового Совета 3-я Сенная ул. переименована в ул. Завражнова.

Азовцев А.В.

Лит.: Завражнов И. Ночной полет //Бои в Финляндии. – [М.], 1941. – С. 346-349.

* * *

Подгорнов Н., Сахарова Т. Трижды отважный //Бессмертие. – Рязань, 1961. – С. 28-36.

Памяти героев //Приок. правда. – 1965. – 10 мая.

Бакулев А. Трижды отважный // Там же. – 1965. – 18 авг.

Завражнов И.Д. //Их именами названы улицы Рязани. – Рязань, 1966. – С. 8-9.

Мажукин Г. Иван Завражнов – трижды отважный //Новая жизнь (Бологое). – 1967. – 18 янв.

Гагина А. Образ героя вдохновляет //За сельскохозяйственные кадры (Ряз. гос. с.-х. ин-т). – 1970. – 14 июня.

Смолдырев Е. Эстафета поколений //Приок. правда. – 1970. – 19 окт.

Имена их бессмертны //Там же. – 1975. – 9 мая.

Чикваркин Н. Крылатый герой // Там же. – 1975. – 8 июня.

Смолдырев Е. Спасая товарища // Там же. – 1978. – 7 янв.

Смолдырев Е. Продолжение легенды //Ленинец (Вышневолоцк, Калининская обл.). – 1978. – 7, 11 мая.

Бакулев А., Насинник В. Отважный сокол //Приок. правда. – 1980. – 5 марта.

Матусовский М.Л. «Окраина валдайского села...»: [Стихотворение] //Матусовский М.Л. Избранные произведения: В 2 т. – М., 1982. - Т. 1. – С. 86; Литературная Россия. – 1978. – 24 февр.

Полынин Ф.П. [Завражнов И.Д.] // Полынин Ф.П. Боевые маршруты. – 2-е изд. – М., 1981. – С. 236-240.

Матусовский М.Л. [В полку у Завражнова] //Матусовский М.Л. Избранные произведения: В 2 т. – М., 1982. – Т. 2. – С. 226-228.

Николаев А. Звено отважных: Док. рассказ об экипаже самолетов авиазвена «Осовиахим Чувашии» // Советская Чувашия. – 1984. – 24 февр.

Дурасова Т.Б. Будет жить Родина – будем жить и мы. – Петрозаводск: Карелия, 1985. – 143 с.: ил.

Акимов В.И. Гроза над Валдаем //Акимов В.И. Гроза над Валдаем: Док. повести. – М., 1987. – С. 3-82.

ГСС. – Т. 1. – С. 518.

Юрьев С. В небе грозовом // Приок. правда. – 1988. – 4 февр.

Байков А. Первые комсомольцы депо // Там же. – 1988. – 22 окт.

Герои земли Рязанской. – С. 105-106.

Профателюк Н. Сказание о Герое //Переяславль: Лит.-краевед. сб. – 1995. – № 4. – С. 55-61.

РЭ. – Т. 1. – С. 364.

ЗАЙКИН
Иван Михайлович

Родился 20 марта 1904 г. в д. Зашево Данковского у. Рязанской губ. (ныне Данковский р-н Липецкой обл.) в семье рабочего. Выпускник Московского текстильного техникума. Член ВКП(б) с 1928 г.

В 1931 г. призван в Красную Армию. В 1932 г. окончил школу летчиков в г. Севастополе.

На фронтах Великой Отечественной войны с июня 1941 г. Прошел путь от командира эскадрильи до заместителя командира 750-го авиац. полка (3-я авиац. дивизия дальнебомбардировочной авиации). К марту 1942 г. майор Зайкин совершил свыше 100 вылетов на бомбардировку важных военно-промышленных объектов в глубоком тылу противника.

Звание Героя Советского Союза присвоено 29 марта 1942 г.

После окончания войны продолжал службу в ВВС. В 1947 г. по состоянию здоровья полковник Зайцев ушел в запас. Жил в г. Москве. На здании Московской хлопчатобумажной фабрики им. М.В. Фрунзе, на которой он работал, установлена мемориальная доска.

Награжден орденом Ленина, 2 орденами Красного Знамени, орденом Красной Звезды, медалями.

Умер 30 марта 1968 г., похоронен на Даниловском кладбище.

Лит.: Лукин В. Наш знатный земляк //Заветы Ильича (Данков). – 1965. – 12 мая.

Зайкин И.М. //Дорогой славы и бессмертия. – Воронеж, 1966. – С. 242.

Исаян В. Вот кому доверили платоновцы свои самолеты //Тамбовская правда. – 1966. – 18 сент.

Криворучко М.Г. и др. [Зайкин И.М.] // Криворучко М.Г. и др. Москва – героям Великой Отечественной войны / Криворучко М.Г., Мишин П.И., Смирнов И.Г. – М., 1981. – С. 163-164.

ГСС. – Т. 1. – С. 523.

Герои земли Рязанской. – С. 423.

РЭ. – Т. 1. – С. 365.

Огрызков К.Т. Зайкин И.М. // Липецкая энциклопедия: В 3 т. / Гл ред. В.В. Шахов. – Липецк, 2000. – Т. 2. – С. 43.

ЗАЙЦЕВ
Дмитрий Михайлович

Родился 7 декабря 1922 г. в д. Новые Лужки Ряжского у. Рязанской губ. (ныне д. Лужки Кораблинского р-на) в многодетной крестьянской семье. В 1938 г. после окончания 7-летней школы переехал в г. Москву, работал токарем на заводе им. М.И. Калинина, поступил в аэроклуб Кировского р-на. Окончил его в 1939 г. и был направлен в Кировобадское военное училище им. Хальзунова. В связи с началом Великой Отечественной войны переведен в Балашовскую авиац. школу пилотов, которую

окончил в марте 1942 г., получив специальность летчика-штурмовика. В запасном авиац. полку служил с марта 1942 по март 1943 г., перегонял самолеты на прифронтовые аэродромы. С июня 1943 г. воевал на 1-м Украинском фронте, затем – в 91-м гв. авиац. полку (4-я гв. штурмовая авиац. дивизия, 5-й гв. штурмовой авиац. корпус, 5-я воздушная армия, 2-й Украинский фронт). Первый воздушный бой принял в операции по освобождению г. Львова.

Из воспоминаний: «Я получил задание провести разведку Дембицы – Краков. В этом районе были сосредоточены большие силы противника. Набрав высоту 1500 м, обнаружил, что из Кракова в Дембицу идет эшелон, крытый брезентом. Я принял решение – атаковать. Паровоз был выведен из строя, эшелон загорелся. Я получил орден Красного Знамени.

1944 г. Освобождение Венгрии. Я получил задание штурмовать 11 танков врага. Мы атаковали, танки загорелись. Я получил орден Отечественной войны 1-й степ. Принимал активное участие в боях за освобождение Будапешта. В районе Будапешта советскими войсками была окружена большая группировка немцев, которые хотели прорвать окружение и вывести свои войска. С этой целью из района озера Балатон были брошены свежие силы неприятеля. Немецкая группировка была уничтожена. За освобождение Будапешта был награжден орденом Отечественной войны 2 степ.».

Всего за годы войны гв. лейтенант Зайцев совершил 150 боевых вылетов на штурмовку вражеских войск, аэродромов и других важных объектов, нанес противнику существенный урон в живой силе и технике.

Звание Героя Советского Союза присвоено 15 мая 1946 г.

После войны продолжал службу в ВВС. 20 марта 1949 г. при выполнении правительственного задания потерпел аварию. В 1952 г. капитан Зайцев демобилизован. Пенсионер союзного значения. Жил в г. Москве.

Награжден орденом Ленина, 2 орденами Красного Знамени, 2 орденами Отечественной войны 1-й степ., орденами Отечественной войны 2-й степ., Красной Звезды, медалями.

Умер 15 января 1980 г.

Лит.: Кривцов М. Богатыри земли Рязанской //Под знаменем Ленина (Кораблино). – 1967. – 27 февр.

Журавлев А. Один эпизод из жизни героя //Там же. – 1972. – 2 дек.

Журавлев А. Два эпизода из жизни Героя //На боевом посту (Москва). – 1974. – 24 февр.

Журавлев А. На грозном «Иле» // Ряз. комсомолец. – 1975. – 4 марта.

Журавлев А. Штурмовик идет в атаку //Герои огненных лет. – М., 1980. – Кн. 4. – С. 637-641.

ГСС. – Т. 1. – С. 525.

На его счету Европа //Кораблинские вести. – 1994. – 22 сент.

Герои земли Рязанской. – С. 107-108.

РЭ. – Т. 1. – С. 366.

ЗАЙЦЕВ
Иван Федорович

Родился 18 сентября 1913 г. в с. Щетиновка Михайловского у. Рязанской губ. (ныне Михайловский р-н) в крестьянской семье. В 1919 г. остался круглым сиротой и воспитывался в Михайловском детском доме. Получил начальное образование. С 1929 г. работал в колхозе им. Чапаева, грузчиком комбината «Заготзерно».

В 1935 г. призван в Красную Армию, служил в артиллерии до 1937 г. С 1938 г. работал в Михайловской пожарной охране. В марте 1941 г. вновь призван Михайловским РВК Рязанской обл. В боях Великой Отечественной войны с мая 1943 г. Член ВКП(б) с 1944 г.

Наводчик орудия 12-го истребительного противотанк. арт. полка (6-й танк. корпус, 6-я гв. армия, Воронежский фронт) сержант Зайцев в боях 8-10 июля 1943 г. в районе с. Верхопенье (Белгородская обл.) «...уничтожил и подбил 6 танков противника, из них 3 танка Т-6. Когда расчет был выведен из строя и поворотный механизм пушки не работал, тов. Зайцев сам вел огонь, причем наводил с помощью станины. Таким образом сам лично уничтожил 2 танка противника» (из наградного листа).

Звание Героя Советского Союза присвоено 21 сентября 1943 г.

После тяжелого ранения и излечения в госпитале был демобилизован, вернулся в Михайлов, работал инструктором военного отдела райкома партии. С 1947 г. – начальник пожарной части г. Михайлова, награжден медалью «За отвагу на пожаре». Долгие годы был депутатом горсовета.

Награжден орденом Ленина, медалями.

Умер 12 апреля 1981 г. Одна из улиц г. Михайлова названа его именем.

Лит.: Зайцев И.Ф. Это было на Курской дуге //Звезда (Михайлов). – 1959. – 10 мая.

* * *

Зарубин В. Из славной плеяды героев //Звезда (Михайлов). – 1965. – 6 апр.

Сонин Н. Лицом к лицу с «тиграми» //Приок. правда. – 1973. – 3 июля.

Помнит Украина //Там же. – 1975. – 22 янв.

Сонин Н. Дуэль с «тиграми» // На поле ратном. – М., 1977. – С. 91-96, 318-319; Звезда (Михайлов). – 1980. – 29 марта.

ГСС. – Т. 1. – С. 526.

Поликашина О. И один в поле воин //Созвездие героев. – Михайлов, 1990; Звезда (Михайлов). – 1990. – 3 апр.

Герои земли Рязанской. – С. 108-109.

РЭ. – Т. 1. – С. 366.

Зайцев И.Ф. //Земля Михайловская. – Рязань, 2000. – С. 150.

Сонин Н. Дуэль //Там же. – С. 165-166.

И «тигры» не устояли / Подгот. А. Прокофьев //Ряз. ведомости. – 2003. – 29 июля.

ЗАРЕЦКИЙ
Павел Филиппович

Родился 27 июня 1897 г. в г. Рязани в крестьянской семье. В 1915 г. окончил Рязанское 8-классное ремесленное училище. В 1915-1916 гг. служил в Управлении бывшей Александровской ж.д. чертежником службы пути. В мае 1916 г. был призван в армию. Участник 1-й мировой войны. В 1917 г. окончил школу прапорщиков.

Февральская и Октябрьская революции застали Зарецкого на Юго-Западном фронте на р. Стоход под Ковелем, где он служил мл. офицером пулеметной команды 4-го Неманского пограничного пешего полка, который в полном составе перешел на сторону Советского правительства.

В январе 1918 г. был демобилизован. С февраля по май 1918 г. работал в Рязанском статистическом управлении. В мае 1918 г. добровольно вступил в ряды Красной Армии, служил командиром взвода Рязанского губвоенкомата. В августе был переведен во вновь формируемую в Рязани 2-ю стр. дивизию командиром комендантской команды. В январе 1919 г. был назначен командиром эшелона продтранспорта. В апреле 1919 г. дивизия была переброшена на Восточный фронт и приняла участие в разгроме Колчаковской армии под Бугульмой и Уфой, в июле 1919 г. на Северо-Западном фронте под Ленинградом - в ликвидации армии Юденича.

20 декабря 1920 г. Зарецкого назначили командиром роты 1-го Рязанского рабочего батальона. В феврале 1921 г. был направлен в 35-й полк ВНУС 12-й стр. бригады, а затем – в 479-й стр. полк в г. Рязань на должность помощника начальника пулеметной команды. В октябре того же года Зарецкого переводят в школу мл. комсостава учебно-кадровой бригады Московского округа на должность командира взвода. По расформировании бригады в июле 1922 г. его назначают командиром отдельного гранатометного взвода школы мл. комсостава 17-й стр. дивизии в г. Рязань.

В январе 1923 г. был демобилизован и перешел на гражданскую работу. С марта 1923 г. по начало 1932 г. работал в аппарате Рязанского окружного, а затем областного финансового отделов помощником налогового инспектора, контролером, а затем налоговым инспектором.

В марте 1932 г. вновь вступает в ряды Красной Армии и назначается командиром взвода 7-го отдельного территориального батальона в г. Сасово Московской обл. В феврале 1935 г. его переводят в г. Котельнич на должность помощника командира роты 5-го отдельного территориального батальона 2-го Вятского полка. С ноября переведен в г. Канда-

лакшу Мурманской обл. С марта 1939 г. Зарецкий – командир 162-го стр. полка по строевой части. Участник советско-финляндской войны 1939-1940 гг. В марте 1941 г. Зарецкий был назначен командиром 252-го стр. полка 70-й стр. дивизии в г. Ленинград. В этой должности встретил начало Великой Отечественной войны. В боях с первых дней. Воевал на Ленинградском, Волховском, Северо-Западном фронтах. Был трижды ранен.

Командир 358-й стр. дивизии (39-я армия, 3-й Белорусский фронт) полковник Зарецкий в январе 1945 г. находился в боевых порядках частей дивизии, руководил их боевыми действиями при прорыве сильно укрепленной обороны противника в районе Пилькаллен (ныне пос. Добровольск Калининградской обл.).

Из наградного листа: «...Отличной организацией полного взаимодействия пехоты с приданными артиллерийскими и танковыми частями, хорошо поставленной разведкой переднего края и огневых средств противника 13 января 1945 г. 358-я стр. Ленинградская Краснознаменная дивизия под руководством полковника Зарецкого прорвала сильно укрепленную, глубоко эшелонированную долговременную оборону противника в районе южнее г. Пилькаллен. Развивая наступление, преодолевая упорное сопротивление противника, овладела свыше 60 населенными пунктами, нанеся большой урон живой силе и технике врага. Неустанно преследуя противника, не давая возможности закрепиться ему на очередных оборонительных рубежах, полковник Зарецкий успешно выполняет боевые задачи по разгрому немецко-фашистских войск в Восточной Пруссии. Находясь в боевых порядках частей, показывает образцы личной отваги и мужества».

Звание Героя Советского Союза присвоено 19 апреля 1945 г.

Летом 1945 г. дивизия в составе частей 39-й армии участвовала в военных действиях против Японии на территории Монголии. По окончании войны на дивизию была возложена охрана и оборона г. Дайрена (порт Дальний) и всего побережья вокруг города. В июле 1946 г. 358-я стр. дивизия была расформирована.

В декабре 1946 г. Зарецкий был назначен командиром 25-й гв. пулеметно-арт. дивизии. В 1947 г. был направлен на курсы усовершенствования командиров дивизий при академии им. М.В. Фрунзе. В январе 1949 г. назначен заместителем начальника Организационно-мобилизационного управления Сухопутных войск, занимал ряд ответственных должностей в Главном управлении кадров МО СССР. Жил в г. Москве.

С 1962 г. генерал-майор Зарецкий в запасе.

Награжден 2 орденами Ленина, 4 орденами Красного Знамени, орденами Суворова 2-й степ., Отечественной войны 1-й степ., Красной Звезды, медалями.

Умер 18 мая 1971 г.

Сын – Г.П. Зарецкий – полковник, участник Великой Отечественной войны, войны с Японией. Внук – П. Зарецкий – выпускник Высшего военно-морского училища, служил на Балтийском флоте.

Азовцев А.В.

Лит.: Сонин Н. Отец солдатам //Приок. правда. – 1972. – 11 апр.

Журавлев А. Пять войн и вся жизнь //Ряз. комсомолец. – 1975. – 5 апр.

Дриго С.В. Зарецкий П.Ф. // Дриго С.В. За подвигом – подвиг. – 2-е изд. – Калининград, 1977. – С. 44.

Сонин Н. У фортов Кенигсберга //На поле ратном. – М., 1977. – С. 251-254.

Дриго С.В. За подвигом – подвиг. – 3-е изд. – Калининград, 1984. – С. 95-96.

ГСС. – Т. 1. – С. 531.

Сонин Н. Под Кенигсбергом на рассвете //Приок. правда. – 1987. – 24 мая.

Фролов П. Освободители Литвы //Там же. – 1989. – 26 апр.

Димперан Л.В. Зарецкий П.Ф. // Рязанская энциклопедия: Справ. материалы. – Рязань, 1994. – Т. 13: Военная история. – С. 30-31.

Герои земли Рязанской. – С. 109-110.

РЭ. – Т. 1. – С. 371.

ЗАХАРОВ
Алексей Никанорович

Родился 24 февраля 1921 г. в с. Никольское Данковского у. Рязанской губ. (ныне Данковский р-н Липецкой обл.) в крестьянской семье. Окончил 7-летнюю школу. В 1935 г. переехал в г. Москву. В 1936 г. окончил школу ФЗУ, работал слесарем на Люберецком заводе сельскохозяйственного машиностроения и техником-нормировщиком в окружных ремонтных мастерских Московского военного округа. Учился в вечернем сельскохозяйственном техникуме.

В Красной Армии с апреля 1941 г. Начало войны застало его на западной границе, в Бродах. В боях Великой Отечественной войны с 22 июня 1941 г. Воевал на Юго-Западном, Донском, Западном, 2-м Белорусском фронтах. Был дважды ранен. В 1943 г. окончил курсы мл. лейтенантов 6-й гв. армии. Член ВКП(б) с 1944 г. Командир пулеметной роты 492-го стр. полка (199-я стр. дивизия, 49-я армия, 2-й Белорусский фронт) гв. лейтенант Захаров отличился при форсировании р. Днепр севернее г. Могилева (Белоруссия) у д. Полыковичи. 26 июня 1944 г. со взводом под сильным огнем врага переправился через реку, прикрывал переправу пехоты. 27 июня во время вражеской контратаки пулеметным огнем отсек пехоту противника от танков, уничтожил вражеский танк и более 40 гитлеровцев. За 2 суток взвод отбил 11 контратак и вывел из строя 5 танков противника. Плацдарм был удержан.

Звание Героя Советского Союза присвоено 24 марта 1945 г.

Войну закончил на Эльбе. Участник Парада Победы 24 июня 1945 г. в Москве.

После окончания войны продолжал службу в армии. В 1946 г. окончил курсы «Выстрел», в 1956 г. – Военную

академию тыла и снабжения Советской Армии. В 1967 г. полковник Захаров уволен в запас. Живет в г. Нижний Новгород, работал начальником штаба гражданской обороны Волжского речного пароходства, инженером управления Волжского объединенного пароходства. Вел большую общественную работу. Был членом Президиума городского Совета ветеранов войны, труда, Вооруженных Сил и правоохранительных органов, выполнял обязанности руководителя секции по работе с Героями Советского Союза, Героями России и кавалерами орденов Славы 3-х степеней. В 2000 г. Захарову было присвоено звание почетного гражданина г. Нижний Новгород.

Награжден орденами Ленина, Отечественной войны 1-й и 2-й степ., 2 орденами Красной Звезды, медалями.

Лит.: Захаров А. В боях за Родину //За коммунизм (Данков). – 1958. – 23 февр.

* * *

Захаров А.Н. //Дорогой славы и бессмертия. – Воронеж, 1966. – С. 244.

[Захаров А.Н.] //Герои Советского Союза – горьковчане. - Горький, 1972. – С. 97.

[Захаров А.Н.] //За Отчизну, свободу и честь. – Горький, 1975. – Кн. 4. – С. 108-113.

Захаров А.Н. //Навечно в сердце народном. – Минск, 1975. – С. 147.

Ягодинский Е.А. [Захаров А.Н.] // Ягодинский Е.А. Золотые Звезды речников. – М., 1976. – Вып. 2. – С. 37-39.

Захаров А.Н. //Навечно в сердце народном. – 2-е изд., доп. и испр. – Минск, 1977. – С. 162.

Андреев С.А. А.Н. Захаров // Андреев С.А. Совершенное ими бессмертно. – М., 1986. – Кн. 2. – С. 311.

ГСС. – Т. 1. – С. 534.

Герои земли Рязанской. – С. 424-425.

РЭ. – Т. 1. – С. 385.

Огрызков К.Т. Захаров А.Н. // Липецкая энциклопедия: В 3 т. / Гл. ред. В.В. Шахов. – Липецк, 2000. – Т. 2. – С. 60.

ЗВЕРЕВ
Василий Андреевич

Родился в 1923 г. в д. Большое Кушуново Скопинского у. Рязанской губ. (ныне с. Кушуново Скопинского р-на) в крестьянской семье. Получил неполное среднее образование. Работал в колхозе, позже, освоив технику, стал трактористом.

В ноябре 1942 г. призван в Красную Армию Сокольниковским РВК Московской обл. В военных действиях с декабря 1942 г., воевал на Юго-Западном, 3-м Украинском, 3-м и 2-м Белорусском фронтах. Прошел с боями от Сталинграда до Одера, освобождал города Орел, Минск, Данциг, форсировал реки Сож, Десну, Днепр, Березину. Зверев служил катеристом 101-го отдельного Неманского Краснознаменного моторизированного понтонно-мостового батальона (4-я Днепропетровская Краснознаменная понтонно-мостовая бригада, 2-й Белорусский фронт).

Рядовой Зверев отличился при форсировании р. Одер 17-18 апреля 1945 г. в районе г. Фиддихов (Видухово, Польша).

Из наградного листа: «Тов. Зверев получил приказ: во что бы то ни стало отбуксировать 10 мостовых паромов из района г. Шведт в район г. Фиддихов – к месту наводки наплавного моста. ...Выполняя приказ,... катерист прибуксировал катер к паромам и днем повел караван паромов к месту назначения. В пути следования катер и паромы подвергались ожесточенному огню вражеской артиллерии... Катерист, умело маневрируя под вражеским огнем, выводил катер и паромы с опасных зон. От осколков вражеских мин и снарядов катер получил более сотни пробоин...» Приказав своему помощнику рядовому Ерофееву заделать пробоины, Зверев вел катер к месту назначения. Один из «фаустпатронов» попал в бензобак, на катере вспыхнул пожар, который грозил судну гибелью. Звереву удалось потушить огонь.

Прибыв к месту наводки моста, он, несмотря на сильные ожоги, приступил к вводке паромов в линию моста. Задание было выполнено на 2 часа раньше установленного срока.

Звание Героя Советского Союза присвоено 29 июня 1945 г.

Награжден орденами Ленина, Отечественной войны 2-й степ., Красной Звезды, медалями.

После войны жил в г. Барановичи (Белоруссия). Работал на мясокомбинате начальником автотранспорта.

Умер 13 октября 1971 г.

Лит.: Портянкин И.А. и др. [Зверев В.А.] //Портянкин И.А. и др. Во славу Советской Родины / Портянкин И.А., Кононыхин Н.М., Жуков С.И. – М., 1954. – С. 141-142.

На два часа раньше срока //Во славу Родины (1941-1945): Сб. док. и материалов воен. музеев. – М., 1961. – С. 291-293.

Майстров В. Случай на Одере //Приок. правда. – 1965. – 7 мая.

Подвиг героя // Ленинское знамя (Скопин). – 1967. – 2 нояб.

Батуркин П. Это было на Одере //Ряз. комсомолец. – 1975. – 15 мая.

Кокошкин П. Схватка с огнем //Там же. – 1980. – 19 апр.

Кокошкин П. Через огненный шквал //Ленинское знамя (Скопин). – 1980. - 9 мая.

Свистунов И.И. [В.А.Зверев] //Свистунов И.И. Сказание о Рокоссовском. – М., 1982. – С. 243, 248-250.

ГСС. – Т. 1. – С. 540.

Трое и одна / Предисл. И. Болдарева //Ленинское знамя (Скопин). – 1987. – 9 мая.

Герои земли Рязанской. – С. 111-112.

РЭ. – Т. 1. – С. 386.

Егоров В. Зверев В.А. //Егоров В. Скопин – осень 1941 года. – Рязань, 2001. – С. 73.

ЗЕЛЕНИН
Андрей Тихонович

Родился 13 октября 1911 г. в с. Черная Речка Сапожковского у. Рязанской губ. (ныне Сапожковский р-н) в крестьянской семье, которая в числе первых в 1929 г. вступила в колхоз «На страх капитализму». Получил начальное образование. Работал в колхозе «Большевик».

23 июня 1941 г. призван в Красную Армию Сапожковским РВК, через несколько месяцев учебы под Рязанью становится шофером автобатальона. В военных действиях Великой Отечественной войны участвовал с октября 1941 г. на Западном фронте. В боях под Орлом, заменив погибшего товарища-артиллериста, стал наводчиком арт. орудийного расчета. В июне 1943 г. в бою под г. Белгородом Зеленин успешно выдержал первое испытание: подбил 2 автомашины, умело поддержал пехоту в наступлении и был награжден медалью «За боевые заслуги». Наводчик орудия 1593-го истребительно-противотанк. арт. полка (47-я армия, Воронежский фронт) сержант Зеленин отличился в бою 20 сентября 1943 г.

Из наградного листа: «В жесточайшем бою в районе Крапивна, когда противник большой силой, около полка пехоты, уничтожил наш гарнизон и занял м. Крапивна, 1 батарея РС [реактивные снаряды] и 2 батареи 1593 ИПТАП получили задачу выбить противника с местечка и занять его, задержать до подхода нашей пехоты. Во время развертывания на позиции батареи РС противник окружил ее и захватил 4 орудия РС. Наводчик Зеленин быстро снял с передков орудие и открыл огонь по противнику... Тов. Зеленин на руках выкатил свое орудие и в упор расстрелял 40 человек пехоты противника, дал возможность орудиям РС отойти в сторону. Постепенно оттесняя противника, тов. Зеленин освободил 4 орудия РС. В это время орудие Зеленина оказалось окруженным. Поднявшись во весь рост, гитлеровцы пытались захватить его, но благодаря геройству и храбрости тов. Зеленина, открыв ураганный огонь, уничтожив еще около 40 солдат противника, пробил себе дорогу и, закатив орудие во фланг, стрелял, уничтожив еще 22 солдата противника. В это время заняли огневые позиции остальные орудия и противник силой более 300 человек был уничтожен. Местечко занято и держалось до подхода пехоты 3 суток».

Звание Героя Советского Союза присвоено 25 октября 1943 г.

В 1944 г. вступил в ряды ВКП(б). После выписки из госпиталя воевал в Польше, Германии, освобождал Прагу, где и встретил День Победы. Зеленин – участник Парада Победы на Красной площади в Москве 24 июня 1945 г.

С августа 1945 г. Зеленин принимал участие в советско-японской войне, воевал на Забайкальском фронте в противотанк. полку. Вместе с монгольской армией советские войска прорвали западный фланг Квантунской армии, форсировали горный хребет Большой Хинган, маршем преодолели безводные степи Монголии и, продвинувшись вперед на 950 км, овладели многими населенными пунктами в Маньчжурии. В последнем бою Зеленин подбил 20-й танк.

В родное село вернулся в феврале 1946 г., работал в колхозе. С 1979 г. жил в г. Москве.

Награжден орденами Ленина, Отечественной войны 1-й степ., Красной Звезды, медалями.

Умер 16 декабря 1992 г.

Лит.: Евсеева К., Сорокина М., Котнова В. Большая жизнь //Заветы Ильича (Сапожок). – 1965. – 29 апр.

Зеленин А.Т. //Там же. – 1965. – 9 мая.

Авдеев В. Подвиг артиллериста // Там же. – 1965. – 18 нояб.

Авдеев В. Героями не рождаются //Там же. – 1973. – 17, 20 февр.

Кожнова В., Сорокин В. Огненными верстами //Там же. – 1975. – 8 мая.

Авдеев А. Труженик войны // На поле ратном. – М., 1977. – С. 125-129, 319-320.

Викторов В. На примерах ратной доблести // Заветы Ильича (Сапожок). – 1985. – 9 мая.

ГСС. – Т. 1. – С. 543.

Асанов А. И стала дочка родной //Заветы Ильича (Сапожок). – 1988. – 14 июля.

Герои земли Рязанской. – С. 112-113.

Одиноков А. Из великого боя он родом // Сапожковские вести. – 1995. – 25 марта.

Чесноков И. Даешь Днепр! К 55-летию битвы за Днепр: Зеленин А.Т. //Там же. – 1998. – 26 сент.

РЭ. – Т. 1. – С. 387.

Кузнецов И.А. [Зеленин А.Т.] // Кузнецов И.А. Сапожковский край. – Рязань, 1999.- С. 146-147.

Кузнецов И.А. [Зеленин А.Т.] // Кузнецов И.А. Сапожковский край: время, события, люди. – 2-е изд., доп. – Рязань, 2003. – С. 371-372.

Чесноков И. Отважно сражались земляки-сапожковцы: Зеленин А.Т. // Сапожковские вести. – 2003. – 24 сент.

ЗЕМНУХОВ
Иван Александрович

Родился 8 сентября 1923 г. в д. Илларионовка Шацкого у. Рязанской губ. (ныне Шацкий р-н). Мать, Анастасия Ивановна, занималась домашним хозяйством, воспитанием 3 детей, Иван был младшим ребенком. Отец, Александр Федорович, – участник 1-й мировой войны, служил в кавалерии, был награжден 3 Георгиевскими крестами, в том числе и самым почетным – золотым.

В Илларионовскую школу 1-й ступени Иван был принят в виде исключения в семь лет, на год раньше положенного. Вскоре стал одним из первых учеников в классе. Уже в начальной школе, по словам первой учительницы А.А. Севостьяновой, поражал ярко выраженными способностями, любознательностью и трудолюбием.

Летом 1930 г. отец со старшим сыном Александром, окончившим 4 класса Ольховской школы, переехал на Сорокинский рудник в 50 км от г. Ворошиловграда, где устроился на работу в строительное управление плотником, через 2 года перевез в Сорокино остальных членов семьи. После зимних каникул Иван пошел в 4-классную начальную школу, располагавшуюся недалеко от шахты № 1-бис. Окончив ее в 1935 г., продолжил учебу в школе им. М. Горького.

Рано начал сочинять, первое стихотворение «Желанное», посвященное родной деревне, написал в 3-м классе, сам себя называя «илларионовским поэтом». Иван был заядлым книгочеем. «В знании литературы, особенно поэзии, никто из нас не мог соперничать с ним» (из воспоминаний А.К. Усачевой). Земнухов был членом литературного кружка под руководством учителя украинского языка и литературы А.В. Улизько. У педагога была прекрасная библиотека, которой он позво-

лял пользоваться кружковцам. Кроме того, Земнухов посещал 4 библиотеки города, так как, по словам брата Александра, «исключительное значение придавал самообразованию». Особенно Иван увлекался творчеством М.Ю. Лермонтова, собрал богатый материал о его жизни и творчестве, намеревался писать исследование о поэте. «Он был человеком, наделенным тонким художественным вкусом. В школе возглавлял [был старостой] литературный кружок, писал стихи, пародии, переводил из Г. Гейне. Сохранился его прекрасный перевод из «Слово о полку Игореве». Он пробовал свои силы в драматургии, публицистике» (из воспоминаний В. Борц). Начитанность, общая эрудиция, оригинальность и независимость суждений поражали и сверстников, и учителей.

3 апреля 1939 г. Земнухов получил комсомольский билет. Иван стал секретарем комсомольской организации горьковской школы, а после ее окончания был членом бюро райкома ЛКСМУ.

В июне 1941 г. окончил среднюю школу. «Более всего Ваня склонялся к профессии юриста, считая, что она «родственна» профессии литератора, в смысле познания человека» (из воспоминаний брата А. Земнухова). На запрос Ивана ему в июле 1941 г. пришел вызов из Саратовского юридического института.

После окончания школы Земнухов работал пионервожатым сначала в пос. Первомайка, затем в школе им. М. Горького. В конце апреля 1942 г. райком партии направил его на краткосрочные юридические курсы в г. Ворошиловград, которые были организованы Украинской республиканской прокуратурой для подготовки военных следователей. Занятия проходили с 1 мая по 8 июля 1942 г. Курс «Государство и право» читал Р.А. Руденко, будущий Прокурор СССР и главный обвинитель на Нюрнбергском процессе. Из-за приближения фронта к Ворошиловграду обучение было временно приостановлено, а 9 июля курсы были эвакуированы в г. Саратов. Земнухов в эвакуацию не уехал. 20 июля фашисты заняли г. Краснодон.

С начала августа в городе действовали несколько патриотических групп. В октябре 1942 г. все подпольные группы были объединены в организацию «Молодая гвардия». Свою работу подпольщики начали с распространения листовок. Был смонтирован радиоприемник и установлен на квартире О. Кошевого. На основании последних сводок оформлялись рукописные листовки, затем была создана подпольная типография. Всего «Молодая гвардия» выпустила и распространила около 30 названий листовок тиражом около 5000 экземпляров. К концу ноября 1942 г. организация насчитывала 68 человек.

Земнухов стал начальником штаба «Молодой гвардии». «...Он был своеобразным магнитом для тех, кто хотел бороться с врагом... Ему принадлежала решающая роль в вовлечении в «Молодую гвардию» все новых и новых подпольщиков. Он отвечал за конспирацию, разрабатывал планы операций, придумывал хитроумные шифры» (из воспоминаний В. Борц). Кроме того, Земнухов был ответственным за разведку, он организатор подпольной типографии, автор большинства листовок, активный участник их распространения. Являлся одним из составителей текста клятвы молодогвардейца, разработчиком шифров, кодов и паролей, одним из организаторов базы оружия и продовольствия, ему была доверена денежная касса организации.

В начале декабря 1942 г. с разрешения бургомистра г. Краснодона при шахте № 1-бис был открыт клуб, при котором работали драматический, струнный, цирковой кружки. Занятия в них были использованы молодогвардейцами для конспирации. Земнухов был назначен на должность администратора.

В эти дни вербовочная комиссия «Бавария-2» разослала «рабочие карточки» более 2000 краснодонцев в возрасте от 15 до 45 лет для отправки в Германию на принудительные работы. Молодогвардейцы организовали поджог биржи труда, массовая депортация краснодонцев была сорвана.

В конце декабря 1942 г. войска Юго-Западного фронта вели тяжелые бои на р. Северский Донец, линия фронта приближалась к Краснодону. Штабом организации было принято решение в ночь с 31 декабря 1942 на 1 января 1943 г. организовать нападение на дирекцион, располагавшийся в здании школы им. М. Горького. Целью было уничтожение фашистов и их приспешников, собравшихся на встречу Нового года. После этого решено было перебраться в лес и оттуда помогать Красной Армии с тыла. Для пополнения продовольственного запаса были похищены продуктовые подарки из немецких машин. При реализации части похищенного был задержан М. Пузырев, который назвал имена В. Третьякевича и Е. Мошкова. 1 января 1943 г. они были арестованы.

Земнухов пошел в полицию, чтобы выяснить, в чем обвиняют товарищей, и попытаться направить следствие по ложному пути. Начальник полиции уже собирался освободить арестованных, наказав их «для профилактики» плетьми. Но в это время был получен донос Г. Почепцова, одного из членов «Молодой гвардии». Последовали многочисленные аресты.

Из акта районной комиссии по расследованию злодеяний немецких фашистов в Краснодонском р-не 20 июля 1943 г.: «15, 16 и 31 января 1943 г. ..., после неоднократных жестоких пыток, немецкие фашисты и предатели Родины расстреляли, а частью сбросили живыми в шурф шахты № 5 71 человека советских граждан. Из них комсомольцев, членов организации «Молодая гвардия», которые вели борьбу против фашистских оккупантов, оказалось 49 человек...» Земнухов был казнен в числе первых 15 января.

На территории парка им. Комсомола в братской могиле были похоронены 58 коммунистов и комсомольцев, в том числе и Земнухов.

Звание Героя Советского Союза присвоено 13 сентября 1943 г. посмертно.

Награжден орденом Ленина, медалью.

Именем Земнухова названы улицы ряда городов, в т.ч. Шацка, предприятия, теплоходы. В г. Краснодоне в школе, где он учился, есть классная комната его имени. В доме Земнуховых, где долго жила его сестра Нина Александровна, комната Ивана ее стараниями стала своеобразным музеем. О его жизни и подвиге рассказывают документы и материалы музея «Молодой гвардии». Образ Героя запечатлен в памятниках в Краснодоне и Санкт-Петербурге.

Лит.: Земнухов И.А. [Стихи] // Свет пламенных сердец. – 4-е изд. – Донецк, 1989. – С. 50-56.

* * *

Арутюнянц Г. Боевая юность // Юность. – 1955. – № 4. – С. 68-70.

Молодая гвардия: Сб. док. и воспоминаний о героической борьбе подпольщиков Краснодона в дни временной фашистской оккупации: (Июль 1942 – февр. 1943). – Киев: «Молодь», 1960. – 275 с.

Кожемяко В. На родине героя // Ряз. комсомолец. – 1961. – 4 апр.

[Земнухов И.А.] //В большом наступлении. – М., 1964. – С. 104-110.

Арутюнянц Г.М. Молодогвардейцы //Выросли мы в пламени. – М., 1964. – С. 262-282.

Жариков Л. Краснодонские страницы //Люди легенд. – М., 1965. – Вып. 1. – С. 324-341.

Фадеев А. Молодая гвардия. – М.: Мол. гвардия, 1966. – 752 с.

Яськов И. Эстафета борцов // Приок. правда. – 1966. – 10 авг.

Еремина Л. Бессмертие героя // Там же. – 1966. – 16 сент.

Шугайкина А. Только тот себя переживет... //Ряз. комсомолец. – 1967. – 28 окт.

Куликов А. В гостях у матери Ивана Земнухова //Приок. правда. – 1967. – 30 нояб.

Куликов А. На родину Героя // Ряз. комсомолец. – 1968. – 24 авг.

Стрючков А. В память о Герое// За коммунизм (Шацк). – 1968. – 12 сент.

[Земнухов И.А.] // Молодая гвардия. – 4-е изд., доп. – Донецк, 1973. – С. 152-157.

Кирсанов Г. Жить – значит бороться //Ряз. комсомолец. – 1971. – 15 сент.

Булкин С.П. Земнухов И.А. // Булкин С.П. Герои Отечества. – Донецк, 1975. – С. 104.

Батуркин П. Это было в Краснодоне // Ряз. комсомолец. – 1975. – 3 апр.

Кондрашов А. У поиска нет конца //Искра (Чучково). – 1976. – 8 янв.

Ромашкина М. Слово о брате // За коммунизм (Шацк). – 1976. – 3 авг.

Васильев Г. «Перед лицом всего народа... // Комсомольская правда. – 1978. – 13 сент.

Носов А. Через огонь битв // Ряз. комсомолец. – 1980. – 5 янв.

Ремнев В. Крылатая душа // Там же. – 1981. – 17 дек.

Батуркин П.А., Николенко Л.П. Молодогвардеец //Батуркин П.А., Николенко Л.П. В огне войны. – Рязань, 1983. – С. 47-50; На земле Шацкой. – 1999. – 8 дек.

ГСС. – Т. 1. – С. 545.

Борц В.Д. «Когда придут наши, то придут навсегда!» / Беседовал В. Башков // Приок. правда. – 1987. – 18 апр.

Андреева Н. Здесь все как было // Труд. – 1987. – 29 окт.

Башков В. В грозном зареве войны //Советская Россия. – 1988. – 11 сент.

Коваленко А. Кто же был комиссаром молодогвардейцев? // Ряз. комсомолец. – 1990. – 27 окт.

Потапов А. Неизвестное об известном герое //Там же. – 1990. – 13 нояб.

Башков В. Иван Земнухов: Док. повесть. – М.: Политиздат, 1990. – 176 с.: ил. – (Когда им было двадцать).

Гаврилов И.Н. Земнухов И.А. //Рязанская энциклопедия: Справ. материал. – Рязань, 1992. – Т. 4: Литературная Рязань. – С. 40-41.

Герои земли Рязанской. – С. 114-115.

РЭ. – Т. 1. – С. 389.

Земнухов И.А. (1923-1943) // Кто был кто в Великой Отечественной войне 1941-1945. Люди. События. Факты: Справ. – М., 2000. – С. 104.

Ворошилов А. «Такие люди, как ты, никогда не будут раздавлены...» //Эфир. – 2001. – № 19 (май). – С. 4.

Плаксина С. Ольховцы, помнящие родство //На земле Шацкой. – 2001. – 5 нояб.

Потапов А.Н. [Земнухов И.А.] // Потапов А.Н. Городстраж на засечной черте. – Рязань, 2002. – С. 282-283.

Мостяева Л.В. День памяти о Земнухове И.А. (1923-1943) // Мостяева Л.В. Пути отцов – дороги сыновей..: Метод. рекомендации. – Рязань, 2004. – Ч. 3. – С. 31-33.

Молодогвардеец //Аргументы и факты: Прил. «АиФ-Рязань. – 2004. – № 42 (окт.). – С. 18.

Что было в них, солдатских треугольниках / Подгот. А.С. Прокофьев //Ряз. ведомости. – 2004. – 6 нояб.

ЗОРИН
Сергей Петрович

Родился в 1922 г. в с. Самодуровка Сапожковского у. Рязанской губ. (ныне с. Зорино Ухоловского р-на) в семье крестьянина. В 1936 г. окончил Самодуровскую 7-летнюю школу. Работал пастухом, плотником.

В октябре 1941 г. призван в Красную Армию Ухоловским РВК. В боях Великой Отечественной войны с августа 1942 г., воевал на Юго-Западном, Сталинградском, Воронежском фронтах.

Командир телефонного отделения 214-го гв. Воропановского стр. полка (73-я гв. Сталинградская стр. дивизия, 7-я гв. армия, Степной фронт) гв. сержант, комсомолец Зорин отличился 6 июля 1943 г.

Из наградного листа: «...В бою у с. Крутой Лог Белгородского р-на Курской обл. [ныне Белгородская обл.] сержант Зорин находился у телефона комбата. Когда 70 танков противника ворвались и начали утюжить боевые порядки батальона, связь была разрушена. Сержант Зорин под пулеметным и артогнем, пробираясь между танками противника, 12 раз восстанавливал разрушенную связь. Когда технические средства связи совершенно выбыли из строя, ...комбат гв. капитан Бельгин приказал сержанту Зорину доставить боевое донесение командиру полка. Под ураганным артиллерийским и минометным огнем, пробираясь между танками врага, ... сержант Зорин 4 раза доставлял донесения комбата командиру полка и 4 раза возвращался обратно. Пробираясь со вторым донесением, Зорин увидел, что танк двигается прямо на него... Тов. Зорин противотанковой гранатой подбил танк врага и продолжал выполнять боевое задание...»

Погиб в бою 24 августа 1943 г. Похоронен в с. Александровка, в 3-х км юго-восточнее г. Мерефа (Харьковская обл., Украина).

Звание Героя Советского Союза присвоено 1 ноября 1943 г. посмертно.

Награжден орденом Ленина, медалями.

10 января 1966 г. Указом Президиума Верховного Совета РСФСР с. Самодуровка Ухоловского р-на Рязанской обл. было переименовано в с. Зорино.

Лит.: Плесцов К.М. [Зорин С.П.] //Плесцов К.М. Люди высокого подвига. – М., 1962. – С. 46-48, фото.

Луферов А. Герои-рязанцы // Приок. правда. – 1965. – 9 февр.

Сафиулин Г. Подвиг Сергея Зорина //Там же.- 1965. – 16 апр.

Сафиулин Г.Б. Его имя не умрет //Солдаты славы не искали. – М., 1970. – С. 7-10.

Шатунов Г.П. [Зорин С.П.] // Шатунов Г.П. С комсомольским билетом. – М., 1973. – С. 95-105.

Батуркин П. Огонь неугасимый //Ряз. комсомолец. – 1975. – 3 апр.

Бахтин Е. Они погибли в двадцать лет, навек оставшись молодыми //Колос (Ухолово). – 1977. – 8 мая.
Успенский К. И назвали село – Зорино //Там же. – 1986. – 3 июня.
ГСС. – Т. 1. – С. 555.
Зорин С.П. //Колос (Ухолово). – 1991. – 28 нояб.
Кулаков А. Бесстрашный связист //Там же. – 1991. – 28 нояб.
Дегтянцева П. Прославил имя свое //Там же. – 1993. – 30 июня.
Герои земли Рязанской. – С. 115-116.
РЭ. – Т. 1. – С. 395.
Книга Памяти. – Т. 9. – С. 448.
Отважный связист / Подгот. А. Прокофьев //Ряз. ведомости. – 2003. – 29 июля.

ЗОТОВ
Иван Семенович

Родился 12 января 1919 г. в д. Кочугуровские Выселки Данковского у. Рязанской губ. (ныне д. Кочугуро-Выселки Милославского р-на) в семье крестьянина. Окончил начальную школу. В 1939 г. был призван на срочную службу в Красную Армию.

В боях Великой Отечественной войны с июня 1941 г. Воевал на Южном, Закавказском, 3-м и 1-м Белорусском фронтах.

Механик-водитель танка Т-34 1-го танк. батальона (66-я гв. Краснознаменная ордена Суворова 2-й степ. танк. бригада, 12-й гв. танк. корпус, 2-я гв. танк. армия, 1-й Белорусский фронт) гв. ст. сержант Зотов отличился в бою 21 января 1945 г. при овладении г. Иновроцлав (Польша).

Из наградного листа: «...действуя в составе взвода, своим танком вырвавшись вперед к позициям противника, несмотря на губительный обстрел арт. минометного огня, также автоматчиков и истребителей танков с фаустом, засевших в домах и траншеях, умело маневрируя на поле боя ...уничтожил и подавил 50 человек солдат и офицеров противника,

арт. прислуги 8 пушек, 5 пулеметных гнезд. При этом было захвачено 8 тяжелых орудий, 150 грузовых и легковых автомашин, 50 мотоциклов, 100 велосипедов и другое военное имущество.

В этом бою танк тов. Зотова был подожжен, экипаж выведен из строя, сам Зотов получил ожог, но танк и экипаж не бросил. Один ...затушил танк, устранил мелкие повреждения и вывел танк вместе с убитыми и ранеными членами экипажа в укрытие, тем самым спас боевую машину и людей. ...Своими действиями обеспечил взятие батальоном г. Иновроцлав и ж.-д. станции...»

Звание Героя Советского Союза присвоено 27 февраля 1945 г.

Великую Отечественную войну закончил в г. Берлине.

В 1948 г. был демобилизован. Жил в г. Москве.

Награжден орденами Ленина, Отечественной войны 1-й степ., Красной Звезды, медалями.

Умер 16 августа 1982 г., похоронен на Химкинском кладбище.

Лит.: Батуркин П. На горящем танке //Ряз. комсомолец. – 1975. – 15 мая.

Вяземцев С. Подвиг не меркнет // Вперед. – 1979. – 21 июня.

Батуркин П.А., Николенко Л.П. В горящем танке //Батуркин П.А., Николенко Л.П. В огне войны. – Рязань, 1983. – С. 51-52.

ГСС. – Т. 1. – С. 556.

Герои земли Рязанской. – С. 117-118.

РЭ. – Т. 1. – С. 395.

Файншмидт Я.Д. Иван Зотов // Мое Милославское. – 2002. – 11 дек.

ЗОТОВ
Матвей Иванович

Родился 29 ноября 1914 г. в с. Клекотки Епифанского у. Тульской губ. (ныне Скопинский р-н Рязанской обл.) в крестьянской семье. Окончил 8 классов, школу ФЗУ.

В 1935 г. призван в Красную Армию Пролетарским РВК г. Москвы. В 1937 г. окончил Одесскую военную авиац. школу пилотов. Участник Великой Отечественной войны с 3 июля 1941 г.

Штурман 427-го истребительного авиац. полка (294-я истребительная авиац. дивизия, 4-й истребительный авиац. корпус, 2-я воздушная армия, Воронежский фронт) майор Зотов «...лично на Юго-Западном фронте и Калининском фронте произвел 142 боевых вылета, провел 41 воздушный бой и сбил 7 самолетов противника, из них: 3 Ю-88, 4 Ме-109.

На Воронежском фронте с 12 мая 1943 г. по 20 июля 1943 г. произвел 21 боевой вылет, из них: на прикрытие наземных войск - 10, на перехват и отражение противника – 7 и на разведку – 4. Провел 11 воздушных боев, в результате которых только с 5 июля сего года в настоящей операции на Белгородском направлении сбил 6 самолетов противника, из них: 3 Ме-109, 2 ФВ-190 и 1 Ю-87, причем только в одном воздушном бою 7 июля 1943 г. сбил 3 самолета противника...» (из наградного листа). К июлю 1943 г. совершил 163 боевых вылета, участвовал в 52 воздушных боях, лично сбил 13 самолетов противника.

Звание Героя Советского Союза присвоено 28 сентября 1943 г.

Воевал до конца войны и почти удвоил число сбитых им вражеских самолетов.

После окончания Великой Отечественной войны продолжал службу в ВВС. В 1953 г. окончил Военную академию Генштаба. С 1960 г. ушел в запас в звании генерал-майора. Жил в г. Москве.

Награжден орденом Ленина, 5 орденами Красного Знамени, 2 орденами Красной Звезды, медалями.

Умер 2 сентября 1970 г.

Лит.: Батуркин П. Зотыч // Приок. правда. – 1973. – 2 авг.; На поле ратном. – М., 1977.- С. 104-108.

ГСС. – Т. 1. – С. 556.

Кулаков А. Наш земляк //Скопинский вестник. – 1991. – 27 нояб.

Герои земли Рязанской. – С. 118-119.

Фесенко Н. Увидев его «Як», враг удирал в панике //Приок. газета. – 1998. – 22 июля.

РЭ. – Т. 1 – С. 395.

Санников Н. «Чертова дюжина» скопинского аса //Скопинский вестник. – 1999. – 16 нояб.

В одном бою сбил три самолета / Подгот. А. Прокофьев //Ряз. ведомости. – 2003. – 29 июля.

ЗУБКОВА
Антонина Леонтьевна

Родилась 12 октября 1920 г. в с. Семион Ряжского у. Рязанской губ. (ныне Кораблинский р-н) в крестьянской семье. В 1938 г. с отличием окончила 10 классов средней школы и поступила на механико-математический факультет МГУ. В июне 1941 г. она окончила 3 курса. Зубкова участвовала в работе по сооружению оборонительных укреплений на подступах к Москве, по ночам дежурила на крышах домов и сбрасывала на землю зажигательные бомбы, посещала пулеметные курсы и курсы медсестер.

Откликнувшись на призыв ЦК ВЛКСМ о наборе комсомолок-добровольцев в армию, в октябре 1941 г. была зачислена в женскую авиац. дивизию Героя Советского Союза М.М. Расковой. В декабре 1942 г. Зубкова окончила курсы штурманов в г. Энгельсе.

В начале декабря 1942 г. женский 125-й бомбардировочный авиац. полк вылетает на фронт. Первое боевое крещение он принял в августе 1942 г. под г. Сталинградом.Из наградного листа: «Ст. лейтенант Зубкова участвовала в боях за освобожение Северного Кавказа, Ельни, Смоленска, Орла, Белоруссии и Прибалтики. Совершила 56 боевых вылетов на Пе-2 с налетом 87 часов 17 минут. 20 раз водила в бой звено, 25 раз – девятку и 2 раза – полк (54 самолета).

Лично Зубковой сброшено 50 400 кг бомб... Она взорвала 3 склада противника с боеприпасами, 3 ж.-д. эшелона, до 30 автомашин, 12 танков, 5 пулеметных точек и много живой силы врага».

Звание Героя Советского Союза присвоено 18 августа 1945 г.

Всего за время войны Зубковой выполнено 68 боевых вылетов.

С сентября 1945 г. капитан Зубкова в запасе.

После войны с отличием окончила МГУ, аспирантуру в Институте механики, одновременно преподавала в Военно-воздушной инженерной академии им. Н.Е. Жуковского. Избиралась депутатом Моссовета. Принимала активное участие в движении народов за мир, была делегатом 2-й Всесоюзной конференции защиты мира.

Награждена орденом Ленина, 2 орденами Красного Знамени, орденом Красной Звезды, медалями.

Трагически погибла в автомобильной катастрофе 13 ноября 1950 г., похоронена на Ваганьковском кладбище.

Ее именем названы одна из улиц г. Рязани и океанский траулер. На здании Семионовской школы, в которой она училась, установлена мемориальная доска.

Лит.: Мосин А. Девушка-герой // Сталинское знамя. – 1945. – 30 дек.

Бобунов А. Она сражалась за Родину // Советская женщина. – 1946. – № 4. – С. 25-27.

Денисенков В. Герой Советского Союза // Сталинское знамя. – 1948. – 7 марта.

Мужество // Ряз. комсомолец. – 1958. – 29 окт.

Кожемяко В. Крылья мужества // Бессмертие. – Рязань, 1961. – С. 5-7; Солдаты славы не искали. – М., 1970. – С. 263-275.

Мигунова Е. По велению долга // Героини войны. – М., 1963. – С. 181-190; Героини. – М., 1969. – Вып. 1. – С. 209-218.

Смирнова В. Они не забыты // Под знаменем Ленина (Кораблино). – 1966. –12 февр.

Еремина Л. Снайперские удары // Приок. правда. – 1966. – 15 нояб.

Михайлов Е. Они сражались за Родину // Под знаменем Ленина (Кораблино). – 1967. – 5 окт.

Васильев Ю. Подвиг героя // Там же. – 1970. – 24 янв.

Харин Ю. Шаг к подвигу // Ряз. комсомолец. – 1970. – 21 февр.

Журавлев А. Подвиг Тони Зубковой // Московский университет (Москва). – 1971. – 4 мая.

Журавлев А. За строкой фронтового дневника // На боевом посту (Москва). – 1971. – 9 мая.

Имени Антонины Зубковой // Приок. правда. – 1972. – 22 янв.

Хрусталев И.С. Земли рязанской героиня // Звезды не меркнут. – Калининград, 1973. – С. 127-132.

Журавлев А. Снайперский экипаж // Во славу Родины (Минск).- 1973. – 8 февр.

Журавлев А. Бомбардировщики шли на цель... // Красная звезда. – 1973. – 7 марта.

Зубкова А.Л. // Навечно в сердце народном. – Минск, 1975. – С. 153.

Журавлев А. Штурман пикировщика // Авиация и космонавтика. – 1975. – № 3.

Батуркин П. Голос сердца // Ряз. комсомолец. – 1975. – 8 марта.

Журавлев А. Штурман пикирующего бомбардировщика // Водный транспорт. – 1976. – 31 янв.

Зубкова А.Л. // Навечно в сердце народном. – 2-е изд., доп. и испр. – Минск, 1977. – С. 168.

Журавлев А. Храбрая дочь Родины // Советский патриот. – 1977. – 3 июля.

Бутовская С. Мирные рейсы «Антонины Зубковой» // Под знаменем Ленина (Кораблино). – 1978. – 14 окт.

Ильин Н. Снайпер бомбовых ударов // Герои огненных лет. – М., 1978. – Кн. 3. – С. 582-588.

Максимова Э. Память нужна живым // Известия. – 1979. – 9 июня.

Чеклуев В., Харин Ю. Чайка // Под знаменем Ленина (Кораблино). – 1980. – 11 окт.

Журавлев А.М. Она сражалась за Родину // Работница. – 1980. – № 2. – С. 10-11.

Чернеев С.В., Фролов В.С. Флаг-штурман с мехмата // Чернев С.В., Фролов В.С. Воспитанники Московского университета – Герои Советского Союза. – М., 1981. – С. 74-86.

Успенский К. «Молодец, Зубок...» // Приок. правда. – 1986. – 9 сент.

Лаврова Л. Душой светлы, в делах прекрасны // Там же. – 1987. – 6 сент.

Шацкая Н. и др. Стальная птица / Шацкая Н., Аксенова С., Старкова Л. // Приок. газета. – 1995. – 20 дек.

Царева Ю. Крылатый воин // Эфир. – 2000. – № 17 (25 апр.). – С. 4.

Гоцкий В. Улица Антонины Зубковой // Приок. правда. – 1999. – 6 мая.

Халилулаев Б. Дагестан Зубкову помнит. Дагестан героя чтит // Кораблинские вести. – 2000. – 12 окт.

Царьков А. Крылатые героини // Приок. газета. – 2001. – 3 июля.

ИВАНОВ
Сергей Иванович

Родился 10 ноября 1922 г. в пос. Павелец Скопинского у. Рязанской губ. (ныне Скопинский р-н) в семье крестьянина. Окончил 7 классов, курсы трактористов. Работал в Краснооктябрьской МТС.

В 1941 г. призван в Красную Армию Горловским РВК Московской обл. В 1942 г. окончил Муромское училище связи. В боях Великой Отечественной войны с июня 1942 г. Воевал на Брянском, Харьковском, Центральном, Воронежском фронтах. Радист мотостр. батальона 51-й гв. танк. бригады (6-й гв. танк. корпус, 3-я гв. танк. армия, 1-й Украинский фронт) комсомолец гв. сержант Иванов отличился 22 сентября 1943 г. при форсировании р. Днепр в районе с. Григоровка Черкасской обл. (Украина).

Из наградного листа: «Иванов С.И. вместе с передовой группой переправился на западный берег р. Днепр и наладил радиосвязь со штабом бригады, находящимся на левом берегу р. Днепр. В течение 4-х суток жаркого боя поддерживал непрерывную связь по радио, передавая данные о противнике и его огневых средствах. Благодаря четкой работе радиста Иванова захваченный плацдарм удерживался до подхода основных сил Красной Армии. На протяжении всего периода боев за города Киев и Фастов регулярно поддерживал радиосвязь и этим самым обеспечил выполнение приказа батальоном».

Звание Героя Советского Союза присвоено 10 января 1944 г.

В 1945 г. окончил Саратовское танк. училище, в 1949 – КУОС при Киевском танк. училище. С 1960 г. капитан Иванов в запасе. Жил в г. Кадиевка Ворошиловградской обл. (ныне г. Стаханов Луганской обл., Украина), работал в управлении движением трамваев.

Награжден орденом Ленина, 2 орденами Красной Звезды, медалями.

Умер 29 января 1966 г.

Лит.: Иванов С.И. Мы за все в ответе: за власть Советов и за мечту //Ленинское знамя (Скопин). – 1968. – 29 окт.

* * *

Плесцов К.М. [Иванов С.И.] //Плесцов К.М. Люди высокого подвига. – Л., 1962. – С. 216.

[Иванов С.И.] //Связисты – Герои Советского Союза. – Л., 1982. – Кн. 1. – С. 311-312.

Иванов С.И. //Шел парнишке в ту пору... – Киев, 1985. – С. 106.

ГСС. – Т. 1. – С. 575.

Герои земли Рязанской. – С. 121-122.

РЭ. – Т. 1. – С. 405.

Егоров В.Н. Иванов С.И. // Егоров В.Н. Скопин – осень 1941 года. – Рязань, 2001. – С. 74.

ИВАНУШКИН
Павел Федорович

Родился 8 июня 1920 г. в с. Лошаки Данковского у. Рязанской губ. (ныне Милославский р-н) в семье крестьянина. Окончив 7-летнюю школу, поступил в зооветеринарную школу, в которой учился до 1937 г. Работал ветфельдшером в колхозе.

В 1940 г. призван в Красную Армию Чапаевским РВК Рязанской обл., направлен в инженерные войска. Окончил школу мл. командиров.

В боях Великой Отечественной войны с 1942 г., воевал на Сталинградском, Воронежском, Степном фронтах. Командир отделения 89-го гв. отдельного саперного батальона (78-я гв. стр. дивизия, 7-я гв. армия, Степной фронт) гв. ст. сержант Иванушкин отличился при форсировании р. Днепр. Саперный батальон, в котором служил Иванушкин, действовал в районе с. Домоткань (Верхнеднепровский р-н Днепропетровской обл.).

Из наградного листа: «В ночь с 24 на 25 сентября 1943 г., после 50 км наступательного марша ...под непрерывным арт. обстрелом противника, при форсировании р. Днепр, сделал 13 рейсов и переправил на правый берег Днепра 72 наших

воина... В течение 3-х суток ...тов. Иванушкин на деревянной лодке и на пароме, состоявшем из 2-х деревянных лодок, переправил нашу пехоту, легкую артиллерию и боеприпасы. 25 сентября 1943 г., когда противник в результате контратаки приблизился к району обороны, тов. Иванушкин, командуя расчетом парома на правом [берегу] р. Днепр, отражал 3 атаки противника, сам лично Иванушкин уничтожил 10 солдат противника. 26 сентября 1943 г., когда противник снова прорвался к району обороны, тов. Иванушкин, рискуя жизнью под прицельным огнем противника, переправлял боеприпасы нашим частям, отражавшим контратаки. Наши части прочно закрепили плацдарм на правом берегу р. Днепр».

Звание Героя Советского Союза присвоено 26 октября 1943 г.

В 1945 г. Иванушкин окончил Ленинградское военно-инженерное училище. В 1946 г. демобилизован, затем вновь был призван в армию и служил до 1953 г. С конца 1953 г. мл. лейтенант Иванушкин в запасе. Жил в г. Калининграде (областном).

Награжден орденом Ленина, медалями.

Умер 28 января 1981 г.

Имя Иванушкина высечено на мраморных плитах военного музея боевой славы г. Киева. Его подвиг отражен на стендах музея Высшего инженерного ордена Ленина Краснознаменного училища инженерных войск, Калининградского областного историко-художественного музея.

Лит.: Наумов Н. Подвиги бессмертны // Вперед (Милославское). – 1968. – 8 мая.

ГСС. – Т. 1. – С. 576.

Гусев С. Героями не рождаются // Вперед (Милославское). – 1987. – 11 авг.

Гусев С. Через Днепр // Прок. правда. – 1987. – 26 сент.

Герои земли Рязанской. – С. 123-124.

РЭ. – Т. 1. – С. 406.

Файншмидт Я.Д. Павел Иванушкин // Мое Милославское. – 2003. – 29 янв.

ИВАШКИН
Василий Ильич

Родился 8 ноября 1908 г. в с. Юшта Спасского у. Рязанской губ. (ныне Шиловский р-н) в семье рабочего. В 1931 г. окончил 1-й курс Ленинградского котлотурбинного техникума, работал помощником мастера котельного цеха на заводе. Член ВКП(б) с 1931 г.

В 1932 г. призван в Красную Армию Смоленским РВК г. Ленинграда. В том же году окончил Ленинградскую военно-теоретическую школу летчиков, в 1934 г. – Энгельсскую военно-авиац. школу летчиков. Участник советско-финляндской войны 1939-1940 гг.

В боях Великой Отечественной войны с июня 1941 г. Заместитель командира эскадрильи 608-го ближне-бомбардировочного авиац. полка (Карельский фронт) майор Ивашкин совершил 31 боевой вылет на бомбардировку войск и военных объектов противника.

Из наградного листа: «...18 мая 1942 г. одиночным самолетом выполнил отлично боевое задание по разведке скопления танковых частей противника в районе Руг-Озеро. В тот же день он вылетает в составе 4-х самолетов на бомбардирование войск и танков в районе Руг-Озеро. Задание было выполнено отлично... После бомбардирования экипаж Ивашкина пулеметным огнем обстрелял войска противника, в это время его атаковали истребители противника и зажгли... машину Ивашкина. ...Экипаж, отстреливаясь от истребителей, уходил на свою территорию, малая высота полета не давала возможности экипажу покинуть машину. Ивашкин решил посадить машину, этим спасти жизнь экипажа. При посадке в лес герой-летчик погиб...» Похоронен в братской могиле в г. Беломорск (Карелия).

Звание Героя Советского Союза присвоено 22 февраля 1943 г. посмертно.

Награжден орденами Ленина, Красного Знамени.

Его именем названа одна из улиц г. Беломорска. На здании средней школы в с. Юшта установлена мемориальная доска.

Лит.: Корнеев А. В боях за советскую Карелию //За коммунистический труд (Шилово). – 1972. – 30 дек.

Леденев П. Если отец – герой // Ряз. комсомолец. – 1974. – 26 янв.

[Ивашкин В.И.] //Героям Родины – слава! – 3-е изд., испр. и доп. – Петрозаводск, 1985. – С. 88-89.

ГСС. – Т. 1. – С. 587.

Герои земли Рязанской. – С. 124-126.

Ивашкин В.И. //Земля Евпатия Коловрата. – Шилово, 1998. – С. 56-57.

РЭ. – Т. 1. – С. 406.

Книга Памяти. – Т. 9. – С. 104.

ИГАШОВ
Петр Степанович

Родился 18 июня 1915 г. в с. Бетино Касимовского у. Рязанской губ. (ныне Касимовский р-н) в многодетной крестьянской семье. В пятилетнем возрасте лишился отца. Рано начал работать: был письмоносцем, секретарем сельсовета. Учился в Касимовском педагогическом техникуме и одновременно занимался в аэроклубе. После окончания техникума в 1935 г. был направлен на работу в 1-ю среднюю школу г. Касимова преподавателем обществоведения. В 1936 г. работал на фабрике «Красный текстильщик» г. Касимова, был избран секретарем комитета ВЛКСМ предприятия. На этом посту проработал до призыва в армию.

В августе 1937 г. Игашов был направлен в Ейское военно-морское авиац. училище. С апреля 1939 г. член ВКП(б). По окончании училища мл. лейтенант Игашов проходил службу в Прибалтике. Там его и застала война.

26 июня 1941 г. был оккупирован г. Даугавпилс (Латвия). Утром 28 июня танки механизированного корпуса генерал-майора Лелюшенко ворвались в захваченный врагом город. 30 июня более 120 самолетов авиации Краснознаменного Балтийского флота получили приказ нанести бомбовый удар по войскам противника на переправе через р. Даугаву. В этой операции участвовал 1-й минно-торпедный полк, в котором служил Игашов.

Мл. лейтенант Игашов и его экипаж в составе штурмана лейтенанта Парфенова, стрелка-радиста мл. лейтенанта Хохлачева, стрелка Новикова вылетели на бомбежку неприятельской переправы. Беспрерывно били зенитки, но летчики продолжали бомбить врага. Экипаж Игашова атаковали 3 немецких самолета. 1 Ме-109 удалось сбить сразу, 2 других продолжали атаку. Самолет был подбит. Игашов крылом горящего бомбардировщика отрубил хвост вражеской машине. Стрелок-радист сумел подбить 3-й Ме-109. У экипажа еще была возможность покинуть объятый пламенем самолет, но было принято решение – горящая машина станет его оружием. Свой бомбардировщик с боевым грузом они направили в центр колонны танков противника. Так, на 9-й день войны впервые в истории авиации был совершен двойной таран – один в воздухе, а второй на земле – экипажем под командованием мл. лейтенанта Игашова.

Главный маршал авиации Новиков, командовавший в первые месяцы войны военно-воздушными силами Северного флота, в своей книге «В небе Ленинграда» писал: «...К сожалению, из-за чьей-то нерасторопности, а возможно, из-за несвоевременной информации подвиг балтийских летчиков официально отмечен не был...»

После войны активистами секции «Поиск» из Даугавпилса были найдены останки летчиков. В 1968 г. близ пос. Науене, где погиб экипаж Игашова, установлен обелиск. Была развернута кампания за присвоение членам экипажа званий Героев Советского Союза.

В 1970 г. летчики были награждены орденами Отечественной войны 1-й степ. посмертно. В 1971 г. в Даугавпилсе от-

крыта мемориальная доска в честь Игашова, его именем названа одна из улиц города.

Указом Президента РФ от 6 июля 1995 г. Игашову и членам его экипажа посмертно присвоено звание Героя Российской Федерации. Награда передана на вечное хранение в Касимовский краеведческий музей.

На родине Героя в с. Бетино создан музей боевой славы, где собран богатый материал об Игашове. После закрытия школы в Бетино музей размещен в школе с. Перво. В г. Касимове одна из улиц названа именем Героя. На зданиях управления прядильно-сетевязальной фабрики и Касимовского педагогического училища установлены мемориальные доски.

Лит.: Бадеев Н. Таран //Приок. правда. – 1963. – 28 июля.

Баранов В. Подвиг Петра Игашова //Мещерская новь (Касимов). – 1968. – 1 марта.

Кудряшова О. На приз имени Игашова // Там же. – 1968. – 17 авг.

Макарова Н. Семь дней на земле Латвии //Там же. – 1968. – 17 авг.

Новиков А.А. [П.С. Игашов] // Новиков А.А. В небе Ленинграда: Записки командующего армией. – М., 1970. – С. 76, 78, 173.

Азаров В. Боевая реликвия // Известия. – 1971. – 14 июня.

Азаров В. Право на бессмертие // Нева. – 1972. – № 1. – С. 163; Мещерская новь (Касимов). – 1972. – 7 мая.

Чернецова В. Бетинцы чтут память героя-земляка //Мещерская новь (Касимов). – 1972. – 7 мая.

Оружейникова З. Подвиг в небе Латвии //Приок. правда. – 1972. – 30 нояб.; Мещерская новь (Касимов). – 1972. – 3 дек.

Львов М.Л. [П.С. Игашов] // Львов М.Л. «Боевой! Так держать!» – М., 1973. – С. 23-28.

Акимов В. Двойной таран // Приок. правда. – 1978. – 18 янв.

Акимов В. И в сердце, и в памяти //Ряз. комсомолец. – 1980. – 30 сент.

Иноземцев И.Г. [П.С. Игашов] //Иноземцев И.Г. Тараны в северном небе. – М., 1981. – С. 15-17.

Акимов В. Позывные огненного неба: Док. повесть. – М.: Моск. рабочий, 1982. – 81 с.: ил.

Двойной таран комсорга Игашова //Крылья над океаном. – М., 1982. – С. 37.

Казарин Ю. Сердец горячий отклик //Приок. правда. – 1982. – 14 сент.

Акимов В. Над балтийской волной //Там же. – 1983. – 19, 20, 21 янв.

Львов М.Л. [П.С. Игашов] // Львов М.Л. Пароль – Балтика. – Калининград, 1985. – С. 11-13, 39, 49.

Павлюченко В. Право на бессмертие //Ряз. комсомолец. – 1986. – 21 июня.

Акимов В.И. Позывные огненного неба //Акимов В.И. Гроза над Валдаем: Докум. повести. – Рязань, 1987. – С. 83-174.

Игашов П.С. //На грани возможного. – М., 1990. – С. 363.

Львов М. Бои после боев //Известия. – 1991. – 2 авг.; Мещерская новь (Касимов). – 1991. – 9 авг.

Герои земли Рязанской. – С. 126-127.

Панкратов В. Золотой отблеск красных звезд //Приок. правда. – 1995. – 14 марта.

Заковряшин А. Стали героями спустя полвека //Гудок. – 1995. – 22 июня.

Громяк В., Долгишев В. Спустя 54 года подвиг балтийских летчиков оценен по достоинству // Красная звезда. – 1995. – 13 июля.

РФ. Президент. О награждении государственными наградами РФ активных участников Великой Отечественной войны 1941-1945 годов: Указ //Собрание законодательства Российской Федерации. – 1995. – № 28.- Ст. 2658.

Мельников В. Подвиг «огненного экипажа» // Мещерская новь (Касимов). – 1995. – 27 июля.

Горомак В., Долгишев В. Наш земляк Петр Игашов – Герой России //Мещерская новь (Касимов). – 1995. – 8 авг.

Димперан Л. Звезда Игашова // Приок. газета. – 1995. – 22 авг.

Акимов В. Подвиг учителя Петра Игашова // Ряз. следопыт. – 1995. – № 6. – С. 6.

Книга Памяти. – Т. 9. – С. 102.

Чирков В. Двойной таран // Приок. газета. – 1998. – 5 марта.

Шадевский А. Последний полет Петра Игашова //Ряз. ведомости. – 1998. – 13 марта.

Баранов В. Двойной таран Петра Игашова // Мещерская новь (Касимов). – 1998. – 20 марта.

Каданцев П. «Сии бо люди крылатии...» //Ряз. ведомости. – 1998. – 22 апр.

Баранов В. Встреча на земле героев //Там же. – 1998. – 24 окт.

Докучаев А. Оружие русских, или Диалектика таранных ударов // Молодая гвардия. – 1998. – № 11-12. – С. 257-281.

РЭ. – Т. 1. – С. 407.

Акимов В.И. Пике в бессмертие // Акимов В.И. Позывные огненного неба: Док. повести. – Рязань, 2000. – С. 6-71.

Царьков А. Приказано быть героями //Приок. газета. – 2001. – 22 июня.

Суровиков В. Касимовцы на Балтике //Мещерские вести (Касимов). – 2003. – 24 июля.

Судьба награды //Аргументы и факты: Прил. «АиФ-Рязань». – 2004. – № 50 (дек.). – С. 18.

ИГНАТКИН
Сергей Степанович

Родился 30 сентября 1910 г. в с. Сатино Ряжского у. Рязанской губ. (ныне Ухоловский р-н) в семье крестьянина. Окончил начальную школу, работал в колхозе. С 1933 г. жил в Москве, работал грузчиком, шофером.

В июле 1941 г. призван в Красную Армию Дзержинским РВК г. Москвы. В боях Великой Отечественной войны с сентября 1941 г., воевал на Северо-Западном, Воронежском, 2-м Украинском, Степном фронтах. Командир отделения саперного взвода 933-го стр. полка (254-я стр. дивизия, 52-я армия, Степной фронт) ст. сержант Игнаткин отличился при форсировании р. Днепр в районе с. Крещатик (Черкасский р-н Черкасской обл., Украина).

Из наградного листа: «2 октября 1943 г. при форсировании р. Днепр руководил устройством переправы, проявлял инициативу и мужество, он под огнем противника изыскивал средства и материал для скорейшей переправы. Благодаря его инициативе подразделения полка в полном порядке без потерь в установленный срок переправились на западный берег Днепра. Переправляя живую силу и технику, сам Игнаткин совершил 27 рейсов в качестве гребца через Днепр.

В ночном бою 17 октября 1943 г. за дер. Крещатик т. Игнаткин, продвигаясь впереди наступающих подразделений, разминировал проходы в минном поле противника, силой обезвредил 140 вражеских мин, чем обеспечил подход наших подразделений к деревне без потерь. За передним краем нашей обороны на западном берегу Днепра т. Игнаткин установил 200 мин...»

Погиб 8 января 1944 г., похоронен в с. Дубиевка Черкасской обл. (Украина).

Звание Героя Советского Союза присвоено 22 февраля 1944 г. посмертно.

Награжден орденами Ленина, Отечественной войны 1-й степ., медалью.

Одна из улиц р.п. Ухолово названа именем Игнаткина.

Лит.: Тюрин М. Слава героев не померкнет в веках // Колос (Ухолово). – 1966. – 22 февр.

Чмир П. Его помнит Украина // Приок. правда. – 1980. – 11 июля.

Батуркин П.А., Николенко Л.П. Через минные поля // Батуркин П.А., Николенко Л.П. В огне войны. – Рязань, 1983. – С. 53-55.; Колос (Ухолово). – 1991. – 28 нояб.

Милохин С. Слава героя бессмертна // Колос (Ухолово). – 1983. – 1 нояб.

Рассказывают письма... // Ряз. комсомолец. – 1984. – 3 июля.

ГСС. – Т. 1. – С. 581.

Страницы героического прошлого // Авангард (Ряжск). – 1989. – 14 окт.

Игнаткин С.С. // Герои Советского Союза – ряжцы. – Рязань, 1990.

Новые имена героев // Авангард (Ряжск). – 1990. – 8 мая.

Игнаткин С.С. // Колос (Ухолово). – 1991. – 28 нояб.

Герои земли Рязанской. – С. 128-129.

РЭ. – Т. 1. – С. 407.

Книга Памяти. – Т. 9. – С. 450.

Димперан Л.В. Игнаткин С.С. // Ряжская энциклопедия / Гл. ред. В.Б. Горбунов. – Рязань, 2002. – С. 127.

ИГОНИН
Василий Александрович

Родился 25 декабря 1925 г. в с. Исады Спасского у. Рязанской губ. (ныне Спасский р-н) в семье крестьянина. Окончил 6 классов. Учился в школе ФЗУ, работал на заводе.

11 января 1943 г. призван в Красную Армию Спасским РВК. На фронтах Великой Отечественной войны с 30 января 1943 г. Ручной пулеметчик 9-й стр. роты 190-го гв. Ленинградского Краснознаменного ордена Кутузова 3-й степ. стр. полка (63-я гв. Красносельская Краснознаменная ордена Ленина стр. дивизия, 6-я гв. армия, 2-й Прибал-

тийский фронт) гв. ефрейтор Игонин отличился 21 февраля 1945 г. в бою по удержанию важной высоты в районе г. Лиепая (Латвия).

Из наградного листа: «...Противник пытался отрезать прорвавшуюся группу нашей пехоты от основных сил и овладеть снова высотой. Вражеская пехота перешла в контратаку на высоту, тов. Игонин из ручного пулемета с помощью стрелков отбил контратаку противника, уничтожил при этом до 20 немецких солдат и офицеров. Противник повторил атаку пехоты с танками «тигр», где также тов. Игонин из пулемета уничтожил более 15 немецких солдат и офицеров, но танк прямой наводкой из орудия разбил пулемет, убил 2-й номер пулемета и ранил самого тов. Игонина. Танк стремительно двигался к высоте. Взятие врагом высоты ставило под угрозу роту и весь фланг батальона.

Тов. Игонин..., взяв 2 противотанковые гранаты, бросился под вражеский танк и взорвался вместе с ним, сознательно пошел на самопожертвование, ...тем самым обеспечил успешное выполнение задачи батальоном». Похоронен в г. Приекуле (Латвия).

Звание Героя Советского Союза присвоено 29 июня 1945 г. посмертно.

Награжден орденом Ленина, медалью.

В с. Исады установлен обелиск в честь погибших воинов-земляков, на доме, где жил Игонин, – мемориальная доска.

Лит.: Кондратьев Н. Слово о последней гранате // Сталинское знамя. – 1948. – 22 февр.

Подвиг Василия Игонина // Приок. правда. – 1960. – 1 мая.

Батуркин П. Победное слово // Бессмертие. – Рязань, 1961. – С. 125-135.

Яковлев В. Обелиски // Ряз. комсомолец. – 1966. – 30 июля.

Микельсон В. Сильнее танка // Приок. правда. – 1969. – 19 февр.

Батуркин П. Поединок // Солдаты славы не искали. – М., 1970. – С. 70-73; Ряз. комсомолец. – 1970. – 10 февр.

Жаднов А., Гоенко Л. Тюльпаны мира и войны // Ряз. комсомолец. – 1973. – 7 нояб.

Жаднов А. Подвиг // Знамя (Спасск). – 1973. – 30 окт.; 3, 7 нояб.

Жаднов А. Во имя Родины // Там же. – 1974. – 7, 16 нояб.

Денисьев С. Чтут память Героя в Исадах // Приок. правда. – 1975. – 8 янв.

Батуркин П. Подвиг // Там же. – 1975. – 23 февр.

Батуркин П. Поединок с «тигром //Ряз. комсомолец. – 1975. – 9 окт.
Батуркин П. Именем героев-рязанцев //Приок. правда. – 1976. – 9 мая.
Успенский Г. Достоин! //Приок. правда. – 1986. – 29 окт.
ГСС. – Т. 1. – С. 582.
Поздняк Е. А жить так хотелось... //Ориентир. – 1990. – № 8. – С. 14-15.
Герои земли Рязанской. – С. 130-131.
Карпухина Н. Отдал жизнь не ради славы //Знамя (Спасск). – 1995. – 17 марта.
РЭ. – Т. 1. – С. 408.
Книга Памяти. – Т. 8. – С. 391.

ИЛЬЕВ
Иван Николаевич

Родился в 1922 г. в с. Кошибеево Сасовского у. Рязанской губ. (ныне Сасовский р-н) в крестьянской семье. Окончил 4 класса Кошибеевской школы, затем – 7-летнюю школу в с. Бастаново. Работал в колхозе.

В июне 1941 г. призван в Красную Армию Сасовским РВК. После 5 месяцев обучения в Саратовской школе танкистов был отправлен на фронт. Был ранен, после госпиталя вернулся в строй.

Старшина пулеметной роты 1339-го стр. полка (318-я Новороссийская стр. дивизия, 18-я армия, Северо-Кавказский фронт) старшина Ильев отличился в боях Керченско-Эльтигенской операции.

Из наградного листа: «Тов. Ильев – участник десантной операции в ночь на 1 ноября 1943 г. на берег Керченского пролива в районе Эльтиген. Немедленно после высадки тов. Ильев, увлекая за собой группу бойцов, под сильным артиллерийским и минометным огнем противника повел на штурм береговых укреплений. Под его руководством было выбито несколько дзотов и траншей пехоты противника и организовано дальнейшее преследование. В течение 6 дней напряженных боев тов. Ильев находился в боевых порядках пехоты... Сам лично тов. Ильев ...уничтожил до 10 фашистов».

Звание Героя Советского Союза присвоено 17 ноября 1943 г.

После лечения в госпитале Ильев учился в Рыбинском военном училище, которое окончил в звании мл. лейтенанта. Был направлен на фронт. В конце войны Ильев получил тяжелое ранение. В 1945 г. демобилизован. Учился в школе МВД в г. Саратове.

Награжден орденом Ленина, медалями.

Умер 31 декабря 1949 г., похоронен в Саратове.

Лит.: Журавлев А. Герой огненной земли //Приок. правда. – 1970. – 6 окт.; Кировец (с. Кировское, Крымской обл.). – 1973. – 8 дек.; На поле ратном. – М., 1977. – С. 170-174, 320.

Ильев И.Н. // Герои боев за Крым. – Симферополь, 1972. – С. 115.

Панкратов В. На огненной земле // Приок. правда. – 1973. – 3 нояб.

И.Н. Ильев //Призыв (Сасово). – 1975. – 12 апр.

ГСС. – Т. 1. – С. 585.

Герои земли Рязанской. – С. 131-132.

Книга Памяти. – Т. 2. – С. 102.

Малинов А.Р. Их было семнадцать //Малинов А.Р. Едут в Сасово гости со всей России. – Б.м., 1999. – С. 226-227.

РЭ. – Т. 1. – С. 427.

ИЛЮШИН
Иван Яковлевич

Родился 22 января 1915 г. в с. Аманово Ряжского у. Рязанской губ. (ныне Кораблинский р-н) в семье крестьянина. В 1930 г. окончил неполную среднюю школу. Работал мастером ОТК на заводе им. М.И. Калинина в г. Свердловске.

В декабре 1942 г. призван в Красную Армию. В боях Великой Отечественной войны с января 1943 г. Боевое крещение получил в районе о. Ильмень, участвовал в боях на Курской дуге, освобождал города Харьков, Полтаву, Кременчуг, Пятихатку, Кировоград, Первомайск, участвовал в форсировании рек Днепр, Днестр. Член ВКП(б) с 1944 г.

Командир отделения 23-го гв. воздушно-десантного полка (9-я гв. воздушно-десантная дивизия, 5-я гв. армия, 1-й Украинский фронт) гв. ст. сержант Илюшин отличился в бою 12 января 1945 г. за с. Стопница (восточнее г. Буско-Здруй, Польша). В бою был убит командир одного из взводов. Илюшину был отдан приказ возглавить взвод. Приняв командование на себя, первым поднялся в атаку и повел бойцов за собой. Ворвавшись в траншею противника, уничтожил пулеметный расчет, чем обеспечил продвижение своей роты. 22 января 1945 г. часть вышла к р. Одер. При расширении плацдарма на левом берегу реки в районе населенного пункта Шургаст (Хрусьцина, юго-восточнее г. Бжег, Польша) участвовал в отражении ожесточенных вражеских контратак. 3 дня удерживала часть занятый плацдарм. В строю осталось 18 бойцов. Под командованием Илюшина 25 января, после непродолжительной артподготовки, горстка гвардейцев пошла в атаку. Линия фронта была прорвана. Гв. ст. сержант Илюшин был трижды ранен, попал в госпиталь. Вернулся в свою часть и вместе с однополчанами участвовал в боях за города Шпрембер, Дрезден, форсировал Эльбу.

Звание Героя Советского Союза присвоено 27 июня 1945 г.

В 1945 г. демобилизован, жил в г. Калининграде (ныне г. Королев) Московской обл., работал слесарем в НПО «Энергия» в г. Москве.

Награжден орденами Ленина, Отечественной войны 1-й степ., Красной Звезды, медалями.

Умер 2 ноября 2003 г.

Лит.: Петерков К. И.Я. Илюшин //Сталинское знамя. – 1946. – 7 июля.

Хохлов А. Пример героизма // Под знаменем Ленина (Кораблино). – 1970. – 9 мая.

Хохлов А. Продолжение подвига // Приок. правда. – 1972. – 11 янв.

Самчук И.А., Скачко П.Г. [Илюшин И.Я.] // Самчук И.А., Скачко П.Г. Атакуют десантники. – М., 1975. – С. 141-148.

Илюшин И.Я. //Под знаменем Ленина (Кораблино). – 1975. – 24 апр.

Абросимов И. Четверка отважных //Ряз. комсомолец. – 1978. – 9 мая.

Кулаков А. Парторг роты // Под знаменем Ленина (Кораблино). – 1983. – 13 сент.

ГСС. – Т. 1. – С. 587.
Герои земли Рязанской. – С. 133-134.
Гвардеец из Аманова //Кораблинские вести. – 1995. – 2 марта.
РЭ. – Т. 1. – С. 428.
Димперан Л.В. Илюшин И.Я. // Ряжская энциклопедия / Гл. ред. Б.В. Горбунов. – Рязань, 2002. – С. 128-129.

ИСАИЧКИН
Петр Петрович

Родился 10 июля 1918 г. в с. Кидусово Спасского у. Рязанской губ. (ныне Спасский р-н) в многодетной крестьянской семье. В 1936 г. окончил 7-классную школу, курсы трактористов. Работал в колхозе.

В сентябре 1938 г. призван в Красную Армию. За время службы освоил профессию радиста-телефониста, радиомеханика. Принимал участие в польской кампании 1939 г., в советско-финляндской войне 1939-1940 гг. Демобилизован в ноябре 1940 г., работал старшим техником Милославского радиоузла.

В августе 1941 г. призван в армию Милославским РВК. Его направили в только что созданный полк гв. минометов («Катюш») на должность командира радиоотделения. Воевал на Западном, Северо-Западном, Брянском фронтах, участвовал в обороне Москвы, в боях под Наро-Фоминском, Можайском, Волоколамском. Член ВКП(б) с 1942 г.

Командир отделения радиосвязи 399-го гв. минометного дивизиона (100-й гв. минометный полк, 3-я гв. армия, Юго-Западный фронт) гв. ст. сержант Исаичкин 9-25 февраля 1943 г. принимал участие в рейде подразделения гв. минометов по тылам противника в Лутугинском р-не Ворошиловградской обл. Гвардейцы получили приказ не дать возможности врагу доставлять подкрепление армии Паулюса и вывозить раненых из Сталинграда.

Из наградного листа: «...Во время налета вражеской группы пехоты на боевые порядки дивизиона 16 февраля 1943 г. тов. Исаичкин с группой бойцов получил задачу: огнем из ручного пулемета, винтовок и гранатами уничтожить атакующую группу пехоты. Тов. Исаичкин выполнил эту задачу с честью. Маленькая группа бойцов под командованием тов. Исаичкина отбила атаку фашистов. Сам лично тов. Исаичкин из пулемета уничтожил в этом бою 2 пулеметных расчета и 35 вражеских солдат и офицеров. Будучи тяжело раненым, продолжал стоять на боевом посту. Немцы снова предприняли атаку на боевые порядки дивизиона в районе совхоза им. Демченко, однако отважная группа бойцов под руководством тов. Исаичкина успешно отбила ее, чем обеспечила дивизиону стрельбу прямой наводкой по скоплению вражеской пехоты. В последующем бою 24 февраля 1943 г. тов. Исаичкин во время контратаки противника уничтожил из ручного пулемета 15 вражеских солдат. Всего за период с 9 февраля 1943 г. по 25 февраля 1943 г. тов. Исаичкин уничтожил 85 вражеских солдат и офицеров».

Звание Героя Советского Союза присвоено 21 апреля 1943 г.

Позже Исаичкин воевал на Украинском, Белорусском, Прибалтийском фронтах, День Победы встретил в г. Пилау.

Демобилизован в мае 1946 г. В 1951 г. вновь был призван в радиотехнические войска, окончил радиотехнические курсы. С 1953 г. мл. техник-лейтенант Исаичкин в запасе. Жил в пгт. Советский Крымской обл. (Украина). Работал в колхозе им. Энгельса, заведовал отделом Союзпечати в Советском, был ст. техником радиоузла связи, заведующим телевизионным ателье, техником по медицинским аппаратам при райбольнице.

Награжден орденом Ленина, 2 орденами Отечественной войны 1-й степ., медалями.

Лит.: Есауленко А.С., Цетлин В.Л. [Исаичкин П.П.] //Есауленко А.С., Цетлин В.Л. Котовцы – кавалеры Золотой Звезды. – Кишинев, 1967. – С. 321.

Корнев М. Сын Родины //Приазовская звезда. – 1968. – 13 июля.

Насинник В. Подвиг на рассвете //Знамя (Спасск). – 1972. – 30 нояб.; 5 дек.; Приок. правда. – 1973. – 17 янв.

Насинник В. Прерванное партсобрание //На поле ратном. – М., 1977. – С. 79-85.

[Исаичкин П.П.] //Связисты – Герои Советского Союза. – Л., 1982. – Кн. 1. – С. 325-326.

Шаров П. Наш земляк Петр Исаичкин //Знамя (Спасск). – 1982. – 23 февр.

Трокаев А.А. [Исаичкин П.П.] //Трокаев А.А. Подвиг на шахтерской земле. – Донецк, 1983. – С. 102-109.

ГСС. – Т. 1. – С.591

Герои земли Рязанской. – С. 134-136.

РЭ. – Т. 1. – С. 432.

КАЗИМИРОВ
Василий Васильевич

Родился 27 апреля 1924 г. в д. Стрелецкая Дубрава Скопинского у. Рязанской губ. (деревня не существует, ныне Скопинский р-н) в крестьянской семье; отец – Василий Иванович, мать – Пелагея Филипповна. В 1930 г. семья вступила в колхоз. В 1932 г. умер отец. В 1938 г. Василий окончил неполную среднюю школу. С 1938 по 1942 г. работал в колхозе «Красная Дубрава».

20 августа 1942 г. призван в Красную Армию Горловским РВК Московской обл. Направлен на учебу в запасной арт. полк. Член ВКП(б) с 1943 г.

В боях Великой Отечественной войны с 25 января 1943 г. Был дважды ранен. Командир орудия батареи 275-го гв. истребительно-противотанк. арт. полка (4-я гв. отдельная истребительно-противотанк. арт. бригада, 69-я армия, 1-й Белорусский фронт) гв. старшина Казимиров особенно отличился при форсировании р. Вислы в районе с. Кемпа-Хотецка (юго-западнее г. Пулавы, Польша).

Из наградного листа: «...В ночь 31 июля 1944 г. батарея первая из артиллерийских подразделений форсировала вместе с пехотой, под артиллерийским, минометным и пулеметным огнем противника р. Вислу, создав и закрепив плацдарм на западном берегу ее.

1 августа 1944 г. успешно отбили атаку противника, с большими для него потерями, пытавшегося ликвидировать плацдарм.

2 августа 1944 г. в районе высоты 160,2 и 155,1 на стыке 965, 963 стр. полков, где совершенно не было нашей пехоты, противник предпринял три атаки с целью ликвидации созданного плацдарма.

Атаки противника были успешно отбиты, где тт. Черкашнев, Казимиров, Шляев и Шлюпиков на прямой наводке из орудия в упор расстреляли до батальона пехоты, уничтожили 4 пулемета и минометную батарею противника. Когда орудие, ввиду перегрева ствола, отказало в работе, с помощью всего личного состава батареи продолжали из автоматов расстреливать подступающее подкрепление противника и овладели полностью выс. 160,2 и 155,1, при этом огнем из личного оружия тов. Казимиров уничтожил 75 солдат и офицеров противника».

Звание Героя Советского Союза присвоено 21 февраля 1945 г.

В 1946 г. демобилизован. Жил в г. Скопине. В 1955 г. окончил высшие торговые курсы в г. Ленинграде. С 1974 по 1990 г. работал в системе торговли Скопинского р-на: был начальником торготдела, директором торга, председателем райпотребсоюза, директором рынка.

За добросовестный труд награжден орденом «Знак Почета», знаком «Отличник советской потребительской кооперации». Принимал активное участие в работе Совета ветеранов войны и труда.

Награжден орденами Ленина, Красной Звезды, Отечественной войны 1-й степ., Славы 2-й и 3-й степ., медалями.

Умер 12 мая 1991 г. в г. Скопине. Одна из улиц города носит его имя. В 1988 г. именем Героя было названо поле на месте д. Стрелецкая Дубрава.

Лит.: Казимиров В. Не останавливаться на достигнутом // За культурную советскую торговлю: Бюл. правления Ряз. облпотребсоюза. – 1958. – 27 дек.

Казимиров В. Дни, которые нельзя забыть //Ленинское знамя (Скопин). – 1965. – 9 мая.

* * *

Новиков В. Подвиг на Днепре // Всегда в строю. – Рязань, 1963. – С. 117-122.

Стандик М. Язык //Ленинское знамя (Скопин). – 1965. – 9 мая.

Греков В. О нашем земляке // Там же. – 1967. – 2 марта.

Каронин А. Любые высоты по плечу // Там же. – 1968. – 22 февр.

Комарова Н. Материнское слово //Там же. – 1968. – 7 марта.

Пресняков Б. Кавалер Золотой Звезды //Приок. правда. – 1971. – 9 мая.

Коронин А. Герой в гостях у детворы //Ленинское знамя (Скопин). – 1972. – 13 мая.

Саратовский М. Прямой наводкой // Приок. правда. – 1973. – 30 мая.

Слава героям!.. // Советская торговля. – 1975. – 22 февр.

Казимиров В.В.: Из материалов Центрального музея Вооруженных Сил СССР //Коммунисты, вперед! – М., 1979. – С. 54-55.

Пресняков Б. Именем Героя // Ленинское знамя (Скопин). – 1980. – 30 июля.

Пресняков Б. Священный долг // Там же. – 1980. – 7 окт.

Батуркин П.А., Николенко Л.П. Жаркий рассвет над Вислой //Батуркин П.А., Николенко Л.П. В огне войны. – Рязань, 1983. – С. 56-58.

Цвиркунов В. Звезда Героя // Ленинское знамя (Скопин). – 1984. – 28 апр.

Звезда Героя //Там же. – 1985. – 21 февр.

ГСС. – Т. 1. – С. 606.

Панкратов В. Дорога за Вислу // Приок. правда. – 1987. – 10 июня.

Алексеева С. Знаем своих героев //Там же. – 1989. – 18 апр.

Герои земли Рязанской. – С. 136.

Солдаты легендарного поколения //Торговая газета. – 1995. – 10 марта.

РЭ. – Т. 1. – С. 460.

Егоров В.Н. Казимиров В.В. // Егоров В.Н. Скопин – осень 1941 года. – Рязань, 2001. – С. 74.

Смирнов А. Они были первыми // Скопинский вестник. – 2004. – 15 апр.

КАЛМЫКОВ
Алексей Сергеевич

Родился 6 января 1921 г. в с. Перья Касимовского у. Рязанской губ. (ныне с. Перво Касимовского р-на) в семье служащего. Окончил 7-летнюю школу в с. Бетино Касимовского р-на, в 1939 г. – Касимовское педагогическое училище.

В 1939 г. призван в Красную Армию. В 1941 г. окончил Подольское арт. училище.

С июля 1941 г. участник Великой Отечественной войны. Командир дивизиона 118-го арт. полка (69-я стр. дивизия, 65-я армия, Центральный фронт) капитан Калмыков отличился при форсировании р. Днепр.

Из наградного листа: «...15 октября 1943 г. при форсировании р. Днепр в районе местечка Радуль Черниговской обл. тов. Калмыков, находясь на восточном берегу р. Днепр, детально изучил огневую систему противника, таблицу огня, план обеспечения переправы и был намечен конкретно офицерский, сержантский и рядовой состав, переправляющийся совместно с головными отрядами через р. Днепр.

Во время обработки переднего края противника тов. Калмыковым было уничтожено 12 станковых, 16 ручных пулеметов, подавил огонь 2-х батарей противника. При переправе через р. Днепр одним из первых переправился на западный берег... Несмотря на повреждение радиостанции, отсутствие телефонной связи, тов. Калмыков сумел отразить контратаки противника, управляя огнем дивизиона сигнальной связью. На западном берегу реки тов. Калмыков огнем своего дивизиона подавил: 12 огневых точек противника, огонь 2-х батарей, отразив 4 контратаки противника, при этом уничтожил до 10 фрицев, обеспечил захват д. Щитцы, в результате умелого огневого воздействия на противника было оставлено 8 орудий».

Звание Героя Советского Союза присвоено 24 декабря 1943 г.

Член ВКП(б) с 1943 г.

После войны продолжал службу в армии. В 1950 г. окончил Военную академию им. Ф.Э. Дзержинского, в 1970 г. – академические курсы при этой академии. С 1976 г. генерал-майор Калмыков в запасе. Жил в г. Москве. Работал помощником директора НПО «Оптика».

Награжден орденами Ленина, Красного Знамени, Отечественной войны 1-й степ., 3 орденами Красной Звезды, медалями.

Умер 10 марта 1981 г.

На здании школы в с. Бетино и учебном корпусе Касимовского педагогического училища установлены мемориальные доски.

Лит.: Калмыков А.С. Почему я стал солдатом //Мещерская новь (Касимов). – 1969. – 21 июня.

* * *

Встреча с генералом //Там же. – 1967. – 29 нояб.

Калмыков А.С. // Навечно в сердце народном. – Минск, 1975. – С. 170; 2-е изд., доп. и перераб. – Минск, 1977. – С. 186.

Ракицкий А. На Днепре у Радуля //Герои огненных лет. – М., 1980. – Кн. 4. – С. 161-168.

Батуркин П.А., Николенко Л.П. Гремели пушки Калмыкова //Батуркин П.А., Николенко Л.П. В огне войны. – Рязань, 1983. – С. 59-64.

ГСС. – Т. 1. – С. 614-615.

Димперан Л.В. Калмыков А.С. // Рязанская энциклопедия: Справ. материалы. – Рязань, 1994. – Т. 13: Военная история. – С. 35-36.

Герои земли Рязанской. – С. 137-139.

РЭ. – Т. 1. – С. 463.

Родин Н.А. А.С. Калмыков // Родин Н.А. Касимов – Городец Мещерский. – 4-е изд. – Рязань, 2000. – С. 54.

Кузнецов Л. Навечно в памяти народной //Приок. газета. – 2000. – 19 мая.

КАПРИН
Дмитрий Васильевич

Родился 4 октября 1921 г. в г. Кадом Темниковского у. Тамбовской губ. (ныне р.п. и центр р-на Рязанской обл.) в семье рабочего Василия Ивановича и домохозяйки Пелагеи Николаевны. В 1928 г. семья переехала в г. Москву. Каприн закончил 7-летнюю школу и в 1939 г. поступил в Московский энергетический техникум. Окончил 2 курса, посещал аэроклуб.

В 1940 г. призван в Красную Армию Бауманским РВК г. Москвы и зачислен в Ворошиловградскую военную авиац. школу пилотов, после окончания которой в сентябре 1942 г. направлен на фронт. Воевал на Сталинградском, Южном, 3-м Белорусском фронтах. Освобождал Донбасс, Крым, Белоруссию, Литву. В Восточной Пруссии самолет Каприна был сбит, и раненый летчик попал в плен. Бежал из него, снова сражался в своей части. Был назначен командиром звена, затем группы. Командир эскадрильи 74-го гв. штурмового авиац. полка (1-я гв. штурмовая авиац. дивизия, 1-я воздушная армия, 3-й Белорусский фронт) гв. капитан Каприн «...105 успешных боевых вылетов совершил в Отечественной войне, из них: 32 с воздушными боями, 18 – на разведку и 13 – на свободную охоту в тыл врага. За 105 успешных боевых вылетов уничтожил: 17 танков, 48 автомашин с пехотой и грузами, 3 склада с горючим, 4 склада с боеприпасами, 17 орудий разного калибра полевой артиллерии, 11 зенитных орудий, 8 точек МЗА, 9 бензозаправщиков, 25 повозок, 3 дзота и до 400 солдат и офицеров противника» (из наградного листа).

Звание Героя Советского Союза присвоено 19 апреля 1945 г.

После войны продолжал службу в армии. В 1954 г. окончил Высшие летно-тактические курсы и был назначен

ст. инспектором по технике пилотирования и теории полета. Член КПСС с 1956 г. В 1962 г. он назначен командиром отдельного смешанного вертолетного полка. С 1970 г. полковник Каприн в запасе. Работал в одной из воинских частей г. Москвы.

Награжден орденом Ленина, 4 орденами Красного Знамени, орденом Александра Невского, 2 орденами Отечественной войны 1-й степ., 2 орденами Красной Звезды, медалями.

Лит.: Батуркин П. В ряду имен прославленных // Приок. правда. – 1976. – 6 окт.

Припутнев В. Мы еще полетаем // Герои огненных лет. – М., 1976. – Кн. 2. – С. 349-353.

Дриго С.В. Каприн Д.В. // Дриго С.В. За подвигом – подвиг. – Калининград, 1977. – С. 149.

Батуркин П. В небе Прибалтики // Приок. правда. – 1979. – 12 июля.

Дриго С.В. Каприн Д.В. // Дриго С.В. За подвигом – подвиг. – Калининград, 1984. – С. 285-286.

Милованов В.Г. Каприн Д.В. // Милованов В.Г. Кадомский край. – Рязань, 1994. – С. 188.

ГСС. – Т. 1. – С. 621.

Владимиров С. Верный сын Отчизны // Маяк (Кадом). – 1988. – 20 авг.

Герои земли Рязанской. – С. 140-141.

РЭ. – Т. 1. – С. 469.

КАРПОВ
Александр Алексеевич

Родился 25 сентября 1920 г. в с. Кремлево Скопинского у. Рязанской губ. (ныне Скопинский р-н) в семье крестьянина. В двенадцать лет остался без отца. Окончив 7 классов, работал в колхозе. Затем уехал в г. Новомосковск (Тульская обл.), окончил школу ФЗУ. Работал техником-прибористом на химкомбинате и одновременно учился в аэроклубе.

В октябре 1939 г. призван в Красную Армию Новомосковским РВК Тульской обл. Направлен в Таганрогскую военную авиац. школу пилотов, которую окончил в 1941 г. Член ВКП(б) с 1942 г.

Со 2 августа 1942 г. на фронтах Великой Отечественной войны: Сталинградском, Северо-Кавказском, Южном и 4-м Украинском. С 1 августа 1943 г. командир эскадрильи 806-го штурмового авиац. полка (206-я штурмовая авиац. дивизия, 8-я воздушная армия, 4-й Украинский фронт).

22 июля 1943 г. Карпов штурмовал вражеский аэродром Кутейниково и лично сбил при взлете 1 истребитель противника Ме-109. 23 октября он был ведущим группы штурмовиков, уничтожившей в районе Калиновки и разъезда Бурчак 2 самоходных орудия, 3 танка, 5 автомашин с грузом, до 50 солдат и офицеров противника.

14 января 1944 г. Карпов во главе группы самолетов нанес удары по большому скоплению техники противника близ населенных пунктов Днепровка и Большая Знаменка, где лично поджег 1 танк и 2 автомашины с боеприпасами.

К апрелю 1944 г. ст. лейтенант Карпов совершил 114 боевых вылетов в качестве ведущего групп штурмовиков на разведку, разгром укреплений, уничтожение техники и живой силы противника. Уничтожил и повредил до 32 танков, 90 автомашин с войсками и грузами, 5 самолетов в воздушных боях и на аэродромах, до 70 повозок, подавил огонь 19 батарей полевой и зенитной артиллерии, взорвал паровоз, создал 9 очагов пожара, истребил до 700 солдат и офицеров противника. Отличился при освобождении Калмыкии, Кубани, Донбасса, Крыма, при разгроме немецких войск на р. Молочная, ликвидации Никопольского плацдарма.

Из наградного листа: «19 апреля 1944 г. группа из 6 самолетов Ил-2, ведущий тов. Карпов, уничтожила танки, артиллерию, автомашины и живую силу противника на огневых позициях в 2 км юго-западнее совхоза № 10. Несмотря на сильное противодействие ЗА и истребителей противника, на цель было произведено 4 захода, 8 атак, при этом уничтожено: 3 автомашины, взорвано 2 склада с боеприпасами. Над целью группа была атакована восемью истребителями противника Ме-109 и ФВ-190. В завязавшемся воздушном бою группой штурмовиков Карпова было сбито 2 истребителя противника Ме-109 и ФВ-190, при этом из его группы 3 Ил-2 были подбиты и вышли из боя.

Тов. Карпов, оставшись с 3 самолетами Ил-2 на обратном маршруте в районе 7 км северо-западнее населенного пункта Верхний Чургун, встретился с 15-ю самолетами противника Ю-87, которые бомбили боевые порядки наших войск. Несмотря на большое численное превосходство врага, тов. Карпов с двумя ведомыми вступил в бой с Ю-87, разбил их строй и в результате успешно проведенного воздушного боя лично сбил один самолет».

Звание Героя Советского Союза присвоено 2 августа 1944 г.

После войны продолжал службу в ВВС. В 1951 г. окончил Военно-воздушную академию. С 1981 г. генерал-майор авиации Карпов в запасе. Жил в г. Киеве (Украина). Кандидат военно-технических наук, доцент Киевского высшего инженерно-авиац. училища.

Награжден орденом Ленина, 3 орденами Красного Знамени, орденом Александра Невского, орденами Отечественной войны 1-й и 2-й степ., орденами Красной Звезды, «За службу Родине в ВС СССР» 3-й степ., медалями.

Лит.: Карпов А.А. Над переправой //Ленинское знамя (Скопин). – 1965. – 3 апр.; На поле ратном. – М., 1977. – С. 154-158, 321.

Карпов А.А. За чистое небо Донбасса // Твои освободители, Донбасс. – Донецк, 1971. – С. 230-238.

Карпов А.А. Выходим на цель: Док. повесть. – Киев: Политиздат Украины, 1972. – 233 с.

Карпов А.А. Горный орел: Док. повесть. – М.: Изд-во ДОСААФ, 1973. – 95 с.

Карпов А.А. В небе Украины. – Киев: Политиздат Украины, 1980. – 159 с.

* * *

Батуркин П. Мужество – душа подвига //Ряз. комсомолец. – 1975. – 14 окт.

Цвиркулов В. Золотые звезды скопинцев // Ленинское знамя (Скопин). – 1984. – 6 нояб.

ГСС. – Т. 1. – С. 631-632.

Пресняков Б. Парень из Кремлева //Ленинское знамя (Скопин). – 1991. – 9 мая.

Димперан Л.В. Карпов А.А. // Рязанская энциклопедия: Справ. материалы. – Рязань, 1994. – Т. 13: Военная история. – С. 37-38.

Герои земли Рязанской. – С. 142-143.

РЭ. – Т. 1. – С. 470.

Егоров В.Н. Карпов А.А. // Егоров В.Н. Скопин – осень 1941 года. – Рязань, 2001. – С. 74.

КАРПУХИН
Михаил Терентьевич

Родился 21 ноября 1921 г. в с. Лялино Михайловского у. Рязанской губ. (ныне Захаровский р-н) в семье крестьянина. Учился в Лялинской начальной школе, затем – в Больше-Коровинской средней школе, которую окончил в 1939 г.

В 1939 г. призван в Красную Армию. Окончил Вольскую военную авиац. школу пилотов в 1942 г., поступил в Ворошиловградское авиац. училище, которое окончил в 1943 г. С июня 1943 г. в действующей армии на должности заместителя командира разведывательной авиац. эскадрильи 175-го штурмового авиац. полка (9-й смешанный авиац. корпус, 17-я воздушная армия, 3-й Украинский фронт). Участвовал в освобождении Югославии, Венгрии, Румынии, Болгарии, закончил боевой путь в Берлине. За годы войны совершил 120 боевых вылетов.

Из наградного листа: «...102 боевых вылета произвел в сложных метеорологических условиях при низкой облачности 25-50 м в снегопадах и туманах... все боевые вылеты по разведке тов. Карпухин выполняет боем, в результате чего лично уничтожил: 160 автомашин с пехотой и грузом, 150 повозок, 6 бензоцистерн с горючим, 2 паровоза, более 30 танков и до 400 солдат и офицеров противника, сбил 14 вражеских самолетов...»

Звание Героя Советского Союза присвоено 18 августа 1945 г.

После войны продолжил службу в ВВС. Член ВКП(б) с 1949 г. В 1953 г. окончил Военно-воздушную академию. Служил заместителем командира корпуса противовоздушной обороны страны. С 1969 г. полковник Карпухин в запасе. Жил в городах Днепропетровске, Киеве, работал начальни-

ком отдела, заместителем, начальником 2-го управления Министерства черной металлургии Украинской ССР.

Награжден орденами Ленина, Красного Знамени, Александра Невского, Отечественной войны 1-й степ., 2 орденами Красной Звезды, орденом Красной Звезды Венгерской Народной Республики, медалями.

Умер 3 декабря 1979 г., похоронен в г. Киеве.

На здании Больше-Коровинской школы, где он учился, в мае 1985 г. установлена мемориальная доска.

Лит.: Карпухин М.Т. //Путь Ленина (Захарово). – 1975. – 8 мая.

Фомкин Р. В честь отважного земляка //Там же. – 1985. – 18 мая.

ГСС. – Т. 1. – С. 633-634.

Герои земли Рязанской. – С. 144-145.

Карпухин М.Т. //Захаровский вестник. – 1995. – 5 мая.

РЭ. – Т. 1. – С. 471.

КАШИРИН
Алексей Иванович

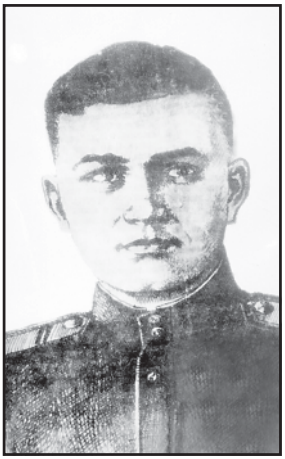

Родился 1 июня 1926 г. в д. Насурово Рязанского у. Рязанской губ. (ныне Рязанский р-н) в семье крестьянина. После окончания 7-летней школы работал подручным кузнеца в деревне.

12 ноября 1943 г. призван в Красную Армию Рязанским ГВК и направлен в г. Кострому в запасной учебный стр. полк, где служил 6 месяцев. В боях Великой Отечественной войны с июля 1944 г. Воевал на 2-м Прибалтийском фронте. За участие в боях под г. Ленинградом был награжден медалью «За отвагу». С боями в составе дивизии Каширин прошел Белоруссию, освобождал Литву.

Командир отделения 7-й стр. роты 1372-го Краснознаменного стр. полка (417-я Сивашская Краснознаменная ордена Суворова стр. дивизия, 51-я армия, 2-й Прибалтийский фронт) мл. сержант Каширин отличился в боях под г. Скуодас (Литва).

Из наградного листа: «... 23 января 1945 г. 7-я стр. рота, где служил мл. сержант Каширин, начала наступление... Цепь наших стрелков растянулась по снегу, короткими перебежками сближались с противником. Уже была пройдена половина пути, когда немецкий пулемет внезапно обстрелял пехоту. Пулемет этот находился на фланге роты. Огонь преградил путь стрелкам и заставил их залечь в открытом поле... В эту тяжелую минуту от цепи стрелков к окопам противника пополз мл. сержант Каширин... Подползя близко к пулемету, находящемуся в амбразуре дота, он вскочил с земли... бросился на пулемет. Каширин упал на ствол вражеского пулемета и крепко сцепил его обеими руками, тем самым телом своим закрыл амбразуру вражеского дота... Пулемет заглох, рота поднялась и кинулась к траншеям врага...» Похоронен в г. Скуодас.

Звание Героя Советского Союза присвоено 29 июня 1945 г. посмертно.

Награжден орденом Ленина, медалью.

Приказом МО СССР от 18 мая 1957 г. Каширин навечно зачислен в списки личного состава одной из воинских частей Уральского военного округа.

Его имя носят: улица в г. Рязани, школы в г. Чебаркуль Челябинской обл. и д. Насурово, опытно-производственное хозяйство в Насурово (ОПХ «Каширинское»). При Насуровской средней школе работает краеведческая организация «Каширинцы». В Насурове сохранился родительский дом, в котором с 1926 по 1943 г. жил Каширин. Памятник Каширину рязанских художников К. Шелковенко и В. Семенихина стоит на центральной площади села. Памятники также были установлены в г. Чебаркуль и д. Ужулуобе (Литва).

Лит.: Смирнов В. Жизнь за Родину //Сталинское знамя. – 1945. – 17 июня.

«Погиб, как герой... // Ряз. комсомолец. – 1957. – 5 июля.

За Родину нашу, лучшую в мире, сумей постоять как отважный Каширин! // Там же. – 1957. – 13 сент.

Бессмертный подвиг героя-рязанца Алексея Каширина //Приок. правда. – 1957. – 15 сент.

Алексеев Д. Комсомолец-герой Каширин. – Свердловск, 1957. – 29 с.

Корзников А. Мать героя в гостях у воинов //Приок. правда. – 1958. – 23 марта.

Алексей Каширин //Знатные рязанцы. – Рязань, 1959. – С. 237-240.

Саратовский М. Как повелевает сердце //Бессмертие. – Рязань, 1961. – С. 136-146.

Имена, овеянные славой. – М.: Воениздат, 1961. – 16 л.

Корнюхин А. Золотая Звезда Героя //Навечно в строю. – М., 1962. – Кн. 4. – С. 80-91.

Фроловас П. По следам героя // Приок. правда. – 1963. – 10 мая.

Тюленев И. Сколько было Матросовых? //Молодой коммунист. – 1965. – № 2. – С. 1-12.

Памятник Алексею Каширину // Приок. правда. – 1965. – 27 июня.

Яковлев В. Сильные остаются живыми... //Ряз. комсомолец. – 1965. – 29 июня.

Каширин А.И. //Их именами названы улицы Рязани. – Рязань, 1966. – С. 10-11.

Рассказы однополчан //Солдаты славы не искали. – М., 1970. – С. 96-102.

Панкратов В. Клятва на верность //Приок. правда. – 1974. – 13 июня.

Алексей Каширин //Рязанцы, повторившие подвиг Александра Матросова, – Рязань, 1974.

Борисов Н.В. Каширин А.И. // История СССР. – 1975. – № 3. – С. 98.

Дворецков Н. Памяти Героя // Ленинский путь (Соколовка). – 1976. – 5 февр.

Батуркин П. Ценой жизни // Ряз. комсомолец. – 1977. – 10 февр.

Помнит мир спасенный //Ленинский путь (Соколовка). – 1978. – 18 февр.

Горячев А. Навечно в строю // Приок. правда. – 1978. – 23 февр.

Кузнецова С. С именем героя-земляка //Ленинский путь (Соколовка). – 1978. – 6 июля.

Земцов А. Большое солдатское спасибо // Там же. – 1979. – 13 марта.

Каширин А.И. //Бессмертные подвиги. – М., 1980. – С. 91.

Карпов В.В. [Каширин А.И.] // Карпов В.В. Эстафета подвига. – М., 1980. – С. 101-119.

Краснова Т. Алексей Каширин //Приок. правда. – 1980. – 9 мая.

Черникова Р. На родине Героя // Ленинский путь (Соколовка). – 1981. – 9 мая.

Николаева Р. Брат Героя //Там же. – 1981. – 3 окт.

Колесников С. Памяти героя посвящается //Там же. – 1983. – 11 авг.

Колесников С. Землю от пожара уберечь // Там же. – 1983. – 22 нояб.

Батуркин П.А., Николенко Л.П. Ценой жизни // Батуркин П.А., Николенко Л.П. В огне войны. – Рязань, 1983. – С. 65-68.

Во имя жизни //Ряз. комсомолец. – 1985. – 26 янв.

Пряхин И. Подвиг его бессмертен // Приок. правда. – 1985. – 16 апр.

ГСС. – Т. 1. – С. 641.

Успенский К. Истоки мужества // Приок. правда. – 1987. – 18 февр.

Посысаев Н. Последний бой комсорга // Военные знания. – 1988. – № 10. – С. 2.

Посысаев Н. Подвиг комсорга // Ветеран. – 1988. – № 46. – С. 12; Приок. правда. – 1990. – 23 янв.

Пастушенко С. Заслонил собой // Ряз. комсомолец. – 1990. – 23 янв.

Навеки в памяти народа // Ленинский путь (Соколовка). – 1990. – 23 янв.

Колесников В. В свои девятнадцать лет // Там же. – 1991. – 17 окт.

Каширин А.И. // Военно-исторический журнал. – 1994. – № 5. – С. 34.

Герои земли Рязанской. – С. 145-146.

Посысаев Н. Смертью смерть поправ // Военные знания. – 1995. – № 12. – С. 14.

РЭ. – Т. 1. – С. 477.

Царева Ю. Герой из Насурова // Эфир. – 2000. – № 4 (25 янв.) – С. 14.

Каширин А.И. // Календарь знаменательных и памятных дат Рязанской области на 2001 год. – Рязань, 2000. – С. 50-51.

Нелидкина Е. Один из двухсот двенадцати // Ряз. зори (Соколовка). – 2004. – 26 нояб.

КИРЮХИН
Михаил Алексеевич

Родился 30 сентября 1925 г. в с. Благие Раненбургского у. Рязанской губ. (ныне Новодеревенский р-н) в семье крестьянина. Учился в Благовской 7-летней школе.

В декабре 1941 г. призван в Красную Армию. В боях Великой Отечественной войны с мая 1942 г. По окончании курсов мл. лейтенантов был назначен командиром взвода пулеметной роты 835-го стр. полка 237-й Пирятинской стр. дивизии (40-я армия, Воронежский фронт). Комсомолец Кирюхин отличился в боях при форсировании р. Днепр в районе с. Гребени (Киевской обл., Украина).

Из наградного листа: «Лейтенант Кирюхин по получении боевого приказа по форсированию р. Днепр в районе рощи Янгары первый со своей ротой форсировал реку и занял оборону в роще Янгары.

24 сентября 1943 г. противник дважды контратаковал подразделение лейтенанта Кирюхина – контратаки были отбиты с большими для противника потерями. При этом уничтожено: 1 автомашина с пехотой, 2 станковых и 12 ручных пулеметов и до 90 солдат и офицеров противника. Лейтенант Кирюхин, командуя взводом, умело расставил боевые силы, находясь в своем подразделении, воодушевлял бойцов на подвиги.

30 сентября 1943 г. при 23 атаках противника обеспечил отражение контратак, нанося большие потери противнику. Подразделением лейтенанта Кирюхина уничтожено: 2 танка, 9 ручных пулеметов, 5 автомашин с пехотой и до 120 солдат и офицеров противника. Лейтенант Кирюхин обеспечил переправу на правый берег остальной боевой силы батальона без потерь». 30 сентября 1943 г. Кирюхин погиб в бою. Похоронен в братской могиле. Место захоронения неизвестно.

Звание Героя Советского Союза присвоено 23 октября 1943 г. посмертно.

В Указе о присвоении звания рядом с именем Кирюхина стояло имя его однополчанина и земляка Ф.А. Лахтикова.

Награжден орденом Ленина.

Именем Героя названа улица в р.п. Александро-Невский Новодеревенского р-на.

Лит.: Тепляков В. Битва за Днепр // Авангард (Ряжск). – 1965. – 3 апр.

Меретин А. Сильный духом и отвагой // Восход (Ал.-Невский). – 1972. – 5 нояб.; 1980. – 29 апр.

Батуркин П.А. В Букринской излучине // На поле ратном. – М., 1977. – С. 119-122.

ГСС. – Т. 1. – С. 654-655.

Кирюхин М.А. // Шел парнишке в ту пору... – Киев, 1985. – С. 122.

Даниленко В. «Шел парнишке в ту пору...» // Восход (Ал.-Невский). – 1986. – 23 сент.

Герои земли Рязанской. – С. 146-147.

РЭ. – Т. 1. – С. 485.

КИСЕЛЕВ
Иван Михайлович

Родился 2 сентября 1919 г. в с. Малое Хреново Елатомского у. Тамбовской губ. (ныне Сасовский р-н Рязанской обл.) в семье крестьянина. Окончил 7-летнюю школу и школу ФЗО при депо ж.-д. ст. Сасово. В 1935 г. переехал в г. Москву, работал слесарем-сборщиком, затем – бригадиром на авиац. заводе им. М.В. Фрунзе. Окончил Измайловский аэроклуб, в 1938 г. – Тамбовскую школу пилотов ГВФ. Летал на пассажирских самолетах Р-5.

В 1940 г. призван в Красную Армию, в том же году прошел курс обучения во Львовской школе военных летчиков и стал пилотом самолета Ил-16. В 1941 г. окончил Черниговскую военную авиац. школу пилотов, дислоцировавшуюся в г. Батайске Ростовской обл. Летом 1941 г. Киселев служил летчиком-инструктором в запасном авиац. полку в Сибири. До направления в действующую армию переподготовил более 100 боевых летчиков и выпускников летных училищ для полетов на самолетах-истребителях новой конструкции Яковлева. В 1942 г. вступил в ряды ВКП(б).

На фронтах Великой Отечественной войны с ноября 1943 г. Командир звена 274-го истребительного авиац. полка, ведущий восьмерки самолетов Як-9 (278-я Сибирская Краснознаменная ордена Суворова истребительная авиац. дивизия, 3-й истребительный авиац. корпус, 1-я воздушная армия, 3-й Белорусский фронт) лейтенант Киселев «...Участвуя в Отечественной войне с 23 ноября 1943 г. на 4-м Украинском фронте и 3-м Белорусском фронте... за время боевых действий произвел 135 боевых вылетов, лично сбил 12 самолетов противника и 2 самолета уничтожил на аэродромах при штурмовке.

Вылетал 23 раза на штурмовку живой силы и техники противника, 58 раз вылетал на разведку войск противника, каждый раз доставляя ценные сведения для командования...

...20 августа 1944 г., вылетая на сопровождение Пе-2 в Пичайцы-Киршенай [близ г. Каунас, Литва], лейтенант Киселев совершил героический подвиг.

Прикрывая девятку Пе-2, лейтенант Киселев в составе 8 Як-1 вступил в бой со значительно превосходящими силами противника – 20 ФВ-190 и Ме-109, защищая Пе-2 от атаки, и пошел на лобовую атаку на ФВ-190. Огнем с ФВ-190 ему бронебойным снарядом отбило правую ногу по колено. Превозмогая непомерную боль, Киселев продолжал атаку и сбил ФВ-190. Девятка Пе-2 без потерь выполнила свою задачу, легла на обратный курс.

Не желая вносить смятение в группу, Киселев ни единым звуком не выдал о своем тяжелом ранении и на расстоянии 150 км, истекая кровью, продолжал прикрывать Пе-2. Закончив прикрытие, Киселев привел свой самолет на свой аэродром, отлично его посадил, отрулил с посадочной полосы и тогда лишь подал по радио: «Я тяжело ранен» и выключил мотор...» (из наградного листа).

Командование подготовило документы к представлению его к званию Героя Советского Союза, но они были утеряны. После госпиталя вернулся в свой полк, летал с протезом.

С декабря 1945 г. ст. лейтенант Киселев в отставке. Несколько лет работал в Главном управлении ГВФ в г. Москве, в 1956 г. окончил заочно Высшую партшколу при ЦК КПСС. Работал секретарем парткома Министерства гражданской авиации. Жил в г. Москве.

Звание Героя Советского Союза присвоено 14 мая 1965 г.

Награжден орденами Ленина, Красного Знамени, 2 орденами Отечественной войны 1-й степ., медалями.

Умер 6 апреля 1987 г., похоронен на Кунцевском кладбище.

Лит.: Фроловас П. Подвиг в небе Литвы // Приок. правда. – 1965. – 8 дек.

Журавлев А. Звезда мужества // Там же. – 1966. – 22 окт.

Журавлев А. Звезда Героя // Солдаты славы не искали. – М., 1970. – С. 250-254.

Архипов П.П. [Киселев И.М.] // Архипов П.П. Сияние звезд. – М., 1971. – С. 170-192.

Ковалев С. «Я – «сирень»... // Герои огненных лет. – М., 1975. – Кн. 1. – С. 746-751.

И.М. Киселев // Призыв (Сасово). – 1975. – 12 апр.

Батуркин П. В ряду прославленных имен // Приок. правда. – 1976. – 8 мая.

ГСС. – Т. 1. – С. 656.

Герои земли Рязанской. – С. 148-149.

РЭ. – Т. 1. – С. 486.

Малинов А.Р. Истребители шли в атаку // Малинов А.Р. Едут в Сасово гости со всей России. – [Шилово], 1999. – С. 227-230.

Димперан Л.В. Киселев И.М. // Календарь знаменательных и памятных дат Рязанской области на 2004 год. – Рязань, 2003. – С. 76-78.

КИСЕЛЕВ
Семен Сергеевич

Родился 20 июля 1906 г. в с. Мелехово Касимовского у. Рязанской губ. (ныне Чучковский р-н) в семье крестьянина. После окончания 7-летней школы уехал в г. Ленинград, где работал в горкоммунхозе.

В 1928 г. призван в Красную Армию. Член ВКП(б) с 1930 г. В 1932 г. окончил школу ст. лекарских помощников при Военно-медицинской академии. До 1938 г. работал лекпомом, был секретарем партбюро пограничного отряда на северо-западной границе.

Участник советско-финляндской войны 1939-1940 гг. Военком 73-го пограничного отряда НКВД (9-я армия), ставшего 5-м Ребольским ордена Красного Знамени пограничным полком на Карельском участке границы. В январе 1940 г. в районе с. Ухта (ныне пгт. Калевала, Карелия) батальонный комиссар Киселев возглавил отряд при деблокировании окруженной противником роты советских войск.

Звание Героя Советского Союза присвоено 26 апреля 1940 г.

В 1940-1941 гг. учился в Военно-политической академии им. В.И. Ленина.

В годы Великой Отечественной войны – начальник политотдела дивизии войск НКВД, участвовавшей в обороне Москвы, с октября 1942 г. – начальник политотдела комендатуры Московского Кремля. С 1944 по 1955 г. работал на руководящих должностях в политорганах внутренних войск МВД и КГБ Московского гарнизона. С 1955 г. полковник Киселев в запасе.

Жил в г. Москве. В 1976 г. приезжал в с. Мелехово на открытие школьного музея.

Награжден 2 орденами Ленина, орденами Красного Знамени, Отечественной войны 1-й и 2-й степ., орденом Красной Звезды, медалями.

Умер 1 декабря 1985 г.

Лит.: Киселев С.С. Не щадя сил и жизни // Искра (Чучково). – 1985. – 7, 8 мая.

* * *

Кондрашов А. Человек из легенды // Там же. – 1975. – 16 сент.

Кондрашов А. Едет в село Герой // Там же. – 1976. – 29 янв.

Смирнова В. Встреча с Героем // Там же. – 1976. – 26 февр.

Кондрашов А. В гостях у односельчан // Там же. – 1976. – 6 марта.

Батуркин П.А., Николенко Л.П. Доблесть комиссара // Батуркин П.А., Николенко Л.П. В огне войны. – М., 1983. – С. 69-71.

ГСС. – Т. 1. – С. 656-657.

Герои земли Рязанской. – С. 150-151.

РЭ. – Т. 1. – С. 486.

КИСЛОВ
Петр Михайлович

Родился 29 декабря 1906 г. в г. Коломне Московской губ. (ныне Московская обл.) в семье рабочего. Окончил начальную школу и Высшую коммунистическую сельскохозяйственную школу в г. Рязани. Работал токарем и мастером на Коломенском моторемонтном заводе, затем – председателем колхоза, начальником политотдела МТС, председателем Путятинского райисполкома Рязанской обл. Член ВКП(б) с 1925 г.

В октябре 1941 г. призван в Красную Армию, в боях Великой Отечественной войны с января 1942 г. Заместитель командира батальона по политчасти 568-го стр. полка (149-я стр. дивизия, 65-я армия, Центральный фронт) ст. лейтенант Кислов отличился при форсировании р. Днепр на участке Лопатин – Радуль. В составе штурмовой группы 16 октября 1943 г. в числе первых переправился через реку, ворвался во вражеские окопы, выбил из них гитлеровцев, обеспечил захват плацдарма у д. Щитцы (Лоевский р-н Гомельской обл.). Был ранен, но не покинул поле боя.

Звание Героя Советского Союза присвоено 15 января 1944 г.

В 1945 г. окончил военно-политическое училище. С 1946 г. капитан Кислов в запасе. Жил в г. Рязани. Работал в облфинотделе. Избирался депутатом Рязанского облсовета.

Награжден орденом Ленина, 2 орденами Отечественной войны 1-й степ., медалями.

Умер 14 декабря 1968 г.

В г. Коломне установлен бюст Героя.

Лит.: Кислов П.М. //Навечно в сердце народном. – Минск, 1975. – С. 184; 2-е изд., доп. и испр. – Минск, 1977. – С. 201.

Кузовкин А.И., Макаров А.И. Рискуя жизнью //Кузовкин А.И., Макаров А.И. Золотое созвездие коломенцев. – М., 1976. – С. 102-105.

ГСС. – Т. 1. – С. 657-658.

Герои земли Рязанской. – С. 438.

РЭ. – Т. 1. – С. 486.

КЛИМАНОВ
Иван Кириллович

Родился 18 августа 1923 г. в с. Собчаково Ряжского у. Рязанской губ. (ныне Сапожковский р-н) в крестьянской семье. В 1938 г. с отличием окончил Морозовоборковскую школу, затем – 2 курса Московского мукомольно-элеваторного техникума и аэроклуб Бауманского р-на г. Москвы.

В 1941 г. призван в Красную Армию Бауманским РВК г. Москвы. В декабре 1941 г. окончил Тбилисскую военную авиац. школу пилотов.

В боях Великой Отечественной войны с августа 1942 г. Воевал на Западном, 1-м и 2-м Белорусском фронтах. Член ВКП(б) с 1943 г.

Командир эскадрильи 49-го Краснознаменного истребительного авиац. полка (309-я истребительная авиац. дивизия, 4-я воздушная армия, 2-й Белорусский фронт) капитан Климанов «...За период участия в Великой Отечественной войне с августа 1942 г. ...произвел 272 успешных боевых вылета, из них: 17 боевых вылетов – на разведку живой силы и техники противника, 12 боевых вылетов – на сопровождение штурмовиков и бомбардировщиков, 128 боевых вылетов – на прикрытие своих войск над полем боя... Провел 60 воздушных боев с численно превосходящими силами противника, в которых сбил лично 16 самолетов противника

и 5 – в группе, из них: сбил лично Ю-87 – 2, Ме-109 – 1, Ю-88 – 1, ФВ-190 – 12. ...За время его командования эскадрильей с февраля 1944 г. летчики эскадрильи произвели 656 боевых вылетов, в 67 воздушных боях сбили 27 самолетов противника...» (из наградного листа).

Звание Героя Советского Союза присвоено 23 февраля 1945 г.

После войны продолжал службу в ВВС. С 1953 г. капитан Климанов в запасе. Жил в г. Москве, работал в системе Госбанка СССР.

Награжден орденом Ленина, 3 орденами Красного Знамени, орденами Александра Невского, Отечественной войны 1-й степ., Красной Звезды, медалями.

Умер 13 июня 1993 г.

Имя Климанова высечено на мраморной плите с именами сапожковцев – Героев Советского Союза, установленной в центральном сквере г. Сапожка. Статья о нем включена в 6-й том Белорусской Советской Энциклопедии.

Лит.: Журавлев А. Победными маршрутами // На боевом посту (Москва). – 1972. – 30 авг.

Коган И. Славный сын Рязанщины // Приок. правда. – 1973. – 23 мая.

Авдеев В. Командир эскадрильи // Заветы Ильича (Сапожок). – 1974. – 12 марта.

Батуркин П. В венке прославленных имен // Приок. правда. – 1974. – 3 июля.

Климанов И.К. // Навечно в сердце народном. – Минск, 1975. – С. 186; 2-е изд., доп. и испр. – Минск, 1977. – С. 203.

Батуркин П. Из отважной шестерки // Ряз. комсомолец. – 1976. – 18 сент.

Журавлев А. В огненном небе столицы // Приок. правда. – 1976. – 18 нояб.

Журавлев А. В суровом небе войны // Герои огненных лет. – М., 1982. – Кн. 5. – С. 462-466.

Батуркин П.А., Николенко Л.П. Самый памятный бой // Батуркин П.А., Николенко Л.П. В огне войны. – М., 1983. – С. 72-73.

Самый памятный бой // Заветы Ильича (Сапожок). – 1984. – 1 сент.

Михайлов В. Командир отважных // Там же. – 1985. – 23 апр.

ГСС. – Т. 1. – С. 662.

Гудкова П. Хозяин грозного неба // Заветы Ильича (Сапожок). – 1988. – 7 мая.

Журавлев А. Любитель риска из Собчакова // Там же. – 1991. – 28 сент.

Тихонов А. Был снайпером он отменным // Сапожковские вести. – 1994. – 7 сент.

Гудкова П. Великий человек, скромный гражданин //Там же. – 1994. – 19 окт.

Герои земли Рязанской. – С. 152-153.

Добычина Е. Командир эскадрильи //Сапожковские вести. – 1998. – 26 авг.

РЭ. – Т. 1. – С. 490.

Климанова Е. «Открываем» подвиги земляков //Сапожковские вести. – 2001. – 8 мая.

Данилов Н. Воздушный ас // Там же. – 2001. – 22, 24, 31 авг.; 5 сент.

Кузнецов И.А. [Климанов И.К.] // Кузнецов И.А. Сапожковский край: время, события, люди. – 2-е изд., доп. – Рязань, 2003. – С. 374-376.

КЛОЧКОВ
Иван Фролович

Родился 22 февраля 1923 г. в с. Бельское Спасского у. Рязанской губ. (ныне Спасский р-н) в крестьянской семье. В 1941 г. окончил 7 классов Бельской неполной средней школы. Работал секретарем Бельского сельсовета.

25 сентября 1941 г. призван в Красную Армию Спасским РВК. В боях Великой Отечественной войны с февраля 1942 г.

В составе 4-го воздушно-десантного корпуса десантировался в тыл врага под Москвой и Калугой. Участвовал в боях на Дону, в Сталинградской битве, в наступательных и оборонительных боях на Юго-Западном фронте, освобождал Донбасс, Украину, Польшу. Член ВКП(б) с сентября 1944 г. В 1944 г. окончил Подольское арт. училище. С января по 25 марта 1945 г. участвовал в Висло-Одерской и Восточно-Померанской наступательных операциях, пройдя путь от р. Вислы до побережья Балтийского моря и р. Одер. Мл. лейтенант, командир огневого взвода батареи 76-мм пушек 469-го стр. полка (150-я Идрицкая ордена Кутузова 2-й степ. стр. дивизия, 79-й стр. корпус, 3-я Ударная армия,

1-й Белорусский фронт) особо отличился в боях за Берлин и его предместья.

17 апреля 1945 г. в бою за населенный пункт Кунерсдорф (2 км юго-восточнее г. Врицен, Германия) находился в наступающей цепи пехоты. В этом бою его взводом уничтожено 3 орудия, 4 станковых пулемета, до 30 солдат противника.

Из наградного листа: «22 апреля 1945 г. в боях за предместье Берлина – Панков тов. Клочков проявил выдающийся героизм. После упорных боев противник перешел в контратаку с самоходками. При артобстреле был выведен расчет из строя, тов. Клочков один у орудия принялся отражать контратаку противника. Подпуская самоходки на расстояние 200 м, подбил 1 самоходку, а остальные повернули обратно.

Пехота противника наседала на орудие тов. Клочкова, отбиваясь снарядами, он заставил залечь пехоту, воспользовавшись этим, наши бойцы перешли в контрнаступление, на поле боя осталось 43 трупа противника. Имея успех, пехотинцы быстро овладели предместьем.

26 апреля 1945 г. при форсировании водной преграды Берлин – Шнайдауэр тов. Клочков своим огнем прикрывал переправку пехоты на противоположный берег. Стараясь сбросить переправленные подразделения, противник пошел в наступление с самоходками, тов. Клочков тремя снарядами поджег самоходку противника и вступил в дуэль с пушкой противника прямой наводкой, 2-м снарядом уничтожил пушку. Своими действиями тов. Клочков обеспечил форсирование водной преграды батальоном».

После взятия Берлина за главным входом на внутренней стене рейхстага сделал надпись: «Клочков из Рязани».

Звание Героя Советского Союза присвоено 15 мая 1946 г.

После войны продолжал службу в рядах ВС. В 1956 г. окончил Военную арт. командную академию, в 1962 г. – Высшие арт. курсы при этой академии. С 1971 г. Клочков – начальник курса Военной арт. академии им. М.И. Калинина. Был заместителем начальника Ленинградского высшего командного арт. училища. В мае 1984 г. уволен в запас в

звании генерал-майора. Работал в Государственном музее истории г. Ленинграда. Избирался депутатом Верховного Совета СССР, работал председателем одного из подкомитетов Верховного Совета. Участник юбилейного военного парада, посвященного 55-летию Великой Победы, прошел по Красной площади ассистентом у Знамени Победы.

Клочков – почетный гражданин Спасского р-на Рязанской обл., почетный ветеран г. Москвы, почетный председатель Совета Межрегиональной общественной организации ветеранов г. Санкт-Петербурга и Ленинградской обл., почетный член организации ветеранов ВДВ.

Награжден орденами Ленина, Красного Знамени, Отечественной войны 1-й степ., 2 орденами Красной Звезды, орденом «За службу Родине в ВС СССР» 3-й степ., медалями.

Лит.: Клочков И.Ф. Мы штурмовали рейхстаг. – Л.: Лениздат, 1986. – 190 с.: ил.

Клочков И.Ф. «Вставай, страна огромная...» //Знамя (Спасск). – 1988. – 23 февр.

Клочков И.Ф. Знамя Победы над рейхстагом. – СПб.: Пальмира, 2000. – 238 с.

* * *

Горбатюк Г.М. [Клочков И.Ф.] // Горбатюк Г.М. Советские воины в завершающих боях. – М., 1956. – С. 53-57.

Корзников А. Первое место // Приок. правда. – 1960. – 21 февр.

Карпущенко В. «Клочков из Рязани...» // Приок. правда. – 1973. – 1 мая; На поле ратном. – М., 1977. – С. 293-298.

Ипатьев П. Богатырь из Бельского //Знамя (Спасск). – 1973. – 8 мая.

Лутохин Е. Надпись на рейхстаге // Приок. правда. – 1975. – 6 июля.

Успенский К. В апреле 45-го // Там же. – 1987. – 6 мая.

ГСС. – Т. 1. – С. 667.

Захаров И. Клочков из Рязани //Приок. правда. – 1987. – 5 нояб.

Докучаев А. Уважение к подвигу // Красная звезда. – 1990. – 20 янв.

Назарцева Г. От солдата до генерала //Знамя (Спасск). – 1990. – 12 мая.

Кирюхин П. Встреча со знатным земляком // Там же. – 1990. – 25 дек.

Димперан Л.В. Клочков И.Ф. //Рязанская энциклопедия: Справ. материалы. – Рязань, 1994. – Т. 13: Военная история. – С. 38-39.

Герои земли Рязанской. – С. 153-154.

Харламова В. Экспозиция в Рязани о подвиге земляка //Знамя (Спасск). – 1997. – 12 сент.

Назарцева Г. Героев помнить имена //Спасские вести. – 1998. – 7 авг.

Махнев Н. «Мне некогда выйти из боя!» //Там же. – 1998. – 2 сент.

РЭ. – Т. 1. – С. 492.

Назарцева Г.А. «Клочков из Рязани» //Спасские вести. – 2000. – 19 апр.

Суворова А. «Знамя Победы...» нашего героя //Там же. – 2000. – 22 сент.

Пинчук А. Иван Клочков, который брал рейхстаг //Красная звезда. – 2003. – 22 февр.

Фомина Г. «Клочкову из Рязани» – 80! //Спасские вести. – 2003. – 26 февр.

КОВАЛЕВ
Петр Семенович

Родился в 1922 г. в д. Измайловка Данковского у. Рязанской губ. (ныне Данковский р-н Липецкой обл.) в семье крестьянина. Окончил начальную школу.

В июле 1941 г. призван в Красную Армию Октябрьским РВК Рязанской обл. Участник Великой Отечественной войны с августа 1943 г. Член ВКП(б).

Помощник командира взвода 305-го гв. Нижнеднепровского стр. полка (108-я гв. Николаевская Краснознаменная ордена Суворова стр. дивизия, 46-я армия, 2-й Украинский фронт) гв. ст. сержант Ковалев отличился в боях за Будапешт (Венгрия).

Из наградного листа: «...В момент форсирования полком водной преграды р. Дунай южнее с. Эрчи [25 км южнее Будапешта] 4 в ночь на 5 декабря 1944 г. тов. Ковалев по собственной инициативе заменил вышедшего из строя по ранению командира взвода и под оружейно-пулеметным и артиллерийско-минометным огнем противника со своим взводом первым форсировал р. Дунай...

В рукопашной схватке с противником в его траншеях тов. Ковалев лично уничтожил 15 солдат и офицеров противника, кроме того, гранатами уничтожил 4 станковых пулемета с их расчетами...

В результате... в условиях тяжелого боя сломил яростное сопротивление противника, выбив его из обороняемого им рубежа на правом берегу р. Дунай».

Погиб 3 февраля 1945 г. в боях за Будапешт.

Звание Героя Советского Союза присвоено 24 марта 1945 г. посмертно.

Награжден орденом Ленина, медалями.

Лит.: Ковалев П. // Дорогой славы и бессмертия. – Воронеж, 1966. – С. 255.

ГСС. – Т. 1. – С. 675.

Герои земли Рязанской. – С. 425-426.

РЭ. – Т. 1. – С. 494.

Огрызков К.Т. Ковалев П.С. // Липецкая энциклопедия: В 3 т. / Гл. ред. В.В. Шахов. – Липецк, 2000. – Т. 2 – С. 137.

КОВЗАН
Борис Иванович

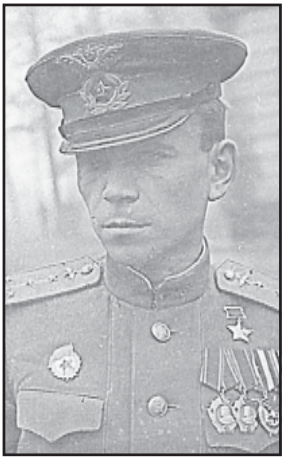

Родился 7 апреля 1922 г. в г. Шахты Ростовской обл. в семье служащего. Окончил 8 классов и аэроклуб в г. Бобруйске Могилевской обл. В Красной Армии с 1939 г. В 1940 г. окончил Одесское военное летное училище.

Участник Великой Отечественной войны с 1941 г. Летчик 744-го истребительного авиац. полка (240-я истребительная авиац. дивизия, 6-я воздушная армия, Северо-Западный фронт) ст. лейтенант Ковзан за период 1941-1942 гг. совершил 4 воздушных тарана самолетов противника. 29 октября 1941 г. в числе других летчиков вылетел на истребителе Як-1 на штурмовку войск противника под г. Москвой. Выполнив боевую задачу, пилоты возвращались на свой аэродром. Ковзан заметил в воздухе вражеский самолет и решил его атаковать. Пристроившись к нему сзади, винтом своего истребителя отрубил самолету противника хвост. 2-й таран Ковзан совершил 22 февраля 1942 г. Во время прикрытия шоссейной дороги Москва – Ленинград на участке Вадлай – Вышний Волочок в самый критический момент у него отказало оружие. Встретив 3-х «юнкерсов» Ковзан таранным ударом уничтожил бомбардировщик противника. В воздушном бою 4 июля

1942 г. он направил поврежденный истребитель на встречный вражеский самолет и отрубил ему крыло. 13 августа 1942 г. под Старой Руссой группу самолетов-истребителей Ла-5, возвращавшихся с задания, перехватили 11 истребителей противника, 5 из них атаковали Ковзана. Его самолет загорелся, и раненый летчик снова принял решение таранить врага. Ковзана выбросило из кабины. На минимальной высоте над землей он успел раскрыть парашют, упал в болото в районе оз. Вершинское (Новгородская обл.).

Звание Героя Советского Союза присвоено 24 августа 1943 г.

После длительного лечения в госпитале тяжелейшей травмы головы, многочисленных переломов, поврежденного глаза Ковзан добился выписки с медицинским заключением «годен без ограничений». Возвратился в строй и сбил еще 6 вражеских самолетов.

Всего за войну совершил 360 боевых вылетов, провел 127 воздушных боев, сбил 24 и таранил 3 вражеских самолета лично и 1 в группе. Член ВКП(б) с 1945 г.

В 1954 г. окончил Военно-воздушную академию, продолжал летать на всех типах истребителей, в том числе на реактивных. С 1958 г. подполковник Ковзан в запасе. Жил в г. Рязани. Работал начальником аэроклуба. Часто выступал с беседами перед личным составом Рязанского гарнизона. С 1978 г. полковник в отставке Ковзан жил в г. Минске (Белоруссия).

Награжден 2 орденами Ленина, орденами Красного Знамени, Отечественной войны 1-й степ., Красной Звезды, медалями.

Умер 31 августа 1985 г.

Ему посвящены: стихотворение Е. Осипова «Четыре тарана», героическая драма В.С. Матушкина «Иду на таран», которая шла на сцене Рязанского областного драматического театра, песня «Ветеран», написанная преподавателем Рязанского музыкального училища Е. Будановым и работником радиозавода А. Куличенко. Бюст Ковзану установлен в г. Сасово на площади летного училища ГВФ им. Героя Советского Союза Г.А. Тарана. Статья о нем вошла в 6-й том Белорусской Советской Энциклопедии.

Лит.: Ковзан Б.И. Четвертый таран //Ряз. комсомолец. – 1961. – 22 июня.

Ковзан Б. Четыре тарана // Приок. правда. – 1968. – 23 февр.; Призыв (Сасово). – 1975. – 8 февр.

* * *

[Ковзан Б.И.] //Героические подвиги советских воинов во славу Родины: Альбом. – М., 1956.

[Ковзан Б.И.] //Герои и подвиги: Советские листовки Великой Отечественной войны 1941-1945 гг. – М., 1958. – С. 79-80.

Важин Ф. Воздушный таран. – М.: Воениздат, 1962. – 95 с.

Советские летчики в боях за Родину: Сб. материалов журн. «Крылья Родины». – М., 1963. – 196 с.

Чувакин А. Четыре тарана // Приок. правда. – 1964. – 3, 5, 7, 12 марта.

Коников И. Четыре тарана Бориса Ковзана //Красная звезда. – 1965. – 4 марта.

Анатольев С. Четыре тарана // Советская Россия. – 1965. – 7 мая.

Подарок Герою //Приок. правда. – 1965. – 11 июня.

Гапонов В., Зайцев А. Герои воздушных таранов // История СССР. – 1966. – № 4. – С. 135-166.

Шингарев С. Иду на таран: Повесть. – Тула: Приок. кн. изд., 1966. – 230 с.

Васильев Б. Четыре тарана // Комсомольская правда. – 1967. – 22 июля.

Полянчев В. Мы в Рязани как родные // Приок. правда. – 1967. – 8 авг.

Тепляков Ю. Четыре тарана // Труд. – 1968. – 20 февр.

Имя Б. Ковзана в «Книге народной славы» //Ряз. комсомолец. – 1968. – 4 июня.

Лутохин Е. [Б.И. Ковзан] // Приок. правда. – 1968. – 18 авг.

Куличенко А. Ветеран: Песня / Музыка Е. Буданова //Там же. – 1968. – 18 авг.

Федоров В. Страницы из жизни коммуниста //Солдаты славы не искали. – М., 1970. – С. 223-228.

Михайлов С. Не погибнуть, а – победить //Московский комсомолец. – 1970. – 21 июня.

Жуков Л. Встреча с героем // Советский патриот. – 1970. – 27 сент.

[О встрече с Б.И. Ковзаном] // Ряз. комсомолец. – 1970. – 31 окт.

Сашин В. Четыре тарана // Социалистическая индустрия. – 1971. – 1 дек.

Титлянов Г. Почта героя // Приок. правда. – 1972. – 18 мая.

Осипов Е. Четыре тарана // Ряз. комсомолец. – 1972. – 26 сент.

Герой остается в строю //Приок. правда. – 1973. – 16 мая.

Ковзан Б.И. //Навечно в сердце народном. – Минск, 1975. – С. 191-192; 2-е изд., доп. и перераб. – Минск, 1977. – С. 209.

Крамов В.Д. Четыре тарана Бориса Ковзана //Молодой коммунист. – 1975. – № 3. – С. 44-51.

Анциферов В. В небе Борис Ковзан //Неман. – 1978. – № 2. – С. 139-146.

Крамов В. Четыре тарана // Бессмертные подвиги. – М., 1980. – С. 220-225.

Подольский А. После четвертого тарана //Советская Россия. – 1980. – 2 мая.

Таран – оружие смелых //Советский патриот. – 1981. – 9 дек.

ГСС. – Т. 1. – С. 679.

[Ковзан Б.И.] //Школа мужества и патриотизма. – Минск, 1988. – С. 89-90.

Минкин В. Таран – оружие смелых //Ряз. комсомолец. – 1988. – 9 мая.

Ковзан Б.И. //На грани возможного. – М., 1990. – С. 226-236.

Герои земли Рязанской. – С. 439.

Докучаев А. Оружие русских или диалектика таранных ударов // Молодая гвардия. – 1998. – № 11-12. – С. 260-263.

РЭ. – Т. 1. – С. 495.

Ковзан Б.И. //Кто был кто в Великой Отечественной войне 1941-1945. Люди. События. Факты: Справ. – М., 2000. – С. 121.

Царьков А. Приказано быть героями //Приок. газета. – 2001. – 22 июня.

Гоенко Л. Уходят из памяти даты и лица //Ряз. зори (Соколовка). – 2004. – 7 мая.

КОЗЛОВ
Михаил Данилович

Родился 21 января 1915 г. в с. Верхнее Турово Нижнедевицкого р-на Воронежской обл. Отец работал на Воронежско-Курской ж. д. Михаил окончил 7 классов школы в с. Егорьевка Касторинского р-на. После смерти отца в 1928 г. семья переехала в г. Воронеж. В 1933 г. окончил школу ФЗУ при паровозоремонтном заводе им. Ф.Э. Дзержинского. Работал слесарем на Воронежском заводе им. В.И. Ленина, учился в аэроклубе, который окончил в 1935 г.

В том же году призван в Красную Армию. По комсомольскому набору был направлен в Пермскую военную авиац. школу пилотов, окончив которую в 1936 г., служил на Дальнем Востоке в городах Хабаровске и Белогорске Амурской обл. летчиком, затем – командиром авиазвена.

С июня 1941 г. на фронтах Великой Отечественной войны. По июль 1941 г. воевал в 37-м скоростном бомбардировочном авиац. полку (Западный фронт), затем в 37-м авиац. полку дальнего действия. Член ВКП(б) с 1941 г. С 1942 по

9 мая 1945 г. занимал должности от командира авиац. звена до заместителя командира авиац. полка, принимал участие в боевых действиях в составе АДД, совершая полеты главным образом ночью в глубоком тылу противника, уничтожая скопления войск и боевой техники на ж.-д. узлах, станциях, в портах, на аэродромах, на речных переправах. С апреля 1943 г. Козлов – заместитель командира авиац. эскадрильи, затем – командир авиац. эскадрильи 13-го гв. авиац. полка дальнего действия. К маю 1945 г. заместитель командира 15-го гв. бомбардировочного авиац. полка (14-я гв. бомбардировочная авиац. дивизия, 18-я воздушная армия) гв. майор Козлов совершил 205 боевых вылетов, из них 178 ночью.

Звание Героя Советского Союза присвоено 23 февраля 1948 г.

После войны продолжал службу в ВВС. С 19 августа 1947 г. – командир авиац. полка. В 1950 г. окончил Высшую офицерскую летно-тактическую школу командиров частей дальней авиации. 19 декабря 1950 г. был назначен командиром авиац. дивизии. В 1957 г. окончил Военную академию Генштаба им. К.Е. Ворошилова, командовал авиац. соединениями Дальней авиации. С 1958 г. – генерал-майор авиации. С 13 января 1962 по 6 октября 1966 г. – начальник летного центра (г. Рязань). Уволившись в запас, работал служащим Советской Армии в в/ч 21654.

Награжден 2 орденами Ленина, 3 орденами Красного Знамени, 2 орденами Отечественной войны 1-й степ., 2 орденами Красной Звезды, медалями.

Умер 19 ноября 1991 г., похоронен на Скорбященском кладбище г. Рязани.

Лит.: Трофимов И. Помогая словакам //Приок. правда. – 1984. – 21 сент.

ГСС. – Т. 1. – С. 687.

Герои земли Рязанской. – С. 439.

РЭ. – Т. 1. – С. 496

КОЗЫРЕВ
Сергей Федорович

Родился 23 июля 1924 г. в д. Дедово Болото ныне Выксунского р-на Нижегородской обл. в семье служащего. В 1941 г. окончил 10 классов Выксунской средней школы № 3 Горьковской обл. Работал технорукoм на Некрасовском торфоучастке Ермишинского р-на Рязанской обл.

В 1942 г. призван в Красную Армию Ермишинским РВК. В 1943 г. окончил Рязанское пулеметное училище. Участник боев Великой Отечественной войны с августа 1943 г. Командир пулеметного взвода 198-го гв. стр. полка (68-я гв. стр. дивизия, 40-я армия, Воронежский фронт.) гв. мл. лейтенант Козырев отличился при форсировании р. Днепр 24 сентября 1943 г. в районе с. Балыко-Щучинка.

Из наградного листа: «...В период форсирования р. Днепр батальоном полка гв. мл. лейтенант Козырев, переправившись с группой бойцов и пулеметом на западный берег реки, удерживал рубеж, несмотря на сильные контратаки противника, чем дал возможность переправиться через реку всему батальону.

Во время контратаки противника был ранен командир батальона... гв. мл. лейтенант Козырев взял на себя командование батальоном и отбил все контратаки противника... и удержал занятый рубеж до переправы всего полка...»

14 октября 1943 г. погиб в бою. Похоронен на кладбище с. Балыко-Щучинка (Киевская обл., Украина).

Звание Героя Советского Союза присвоено 23 октября 1943 г. посмертно.

Награжден орденом Ленина.

Возле школы № 3 в г. Выкса Нижегородской обл. установлен бюст Героя.

Лит.: Шарыгин И. Живые помнят // Колхозная правда (Ермишь). — 1965. – 9 мая.

[Козырев С.Ф.] // Огненные годы. – 2-е изд., перераб. и доп. - М., 1971. – С. 164-165.

Тюльников Л.К., Басович Я.И. [Козырев С.Ф.] // Тюльников Л.К., Басович Я.И. Герои Советского Союза – горьковчане. – Горький, 1972. – С. 120.

Батуркин П. Песня о героях // Приок. правда. – 1973. – 23 сент.

Смагин И. Отважные сердца // Ряз. комсомолец. – 1980. – 27 мая.

Козырев С.Ф. // Шел парнишке в ту пору... – Киев, 1985. – С. 129.

ГСС. – Т. 1. – С. 690.

Герои земли Рязанской. – С. 439.

РЭ. – Т. 1. – С. 497.

[Козырев С.Ф.] // Память. 1941-1945: Жители и уроженцы Ермишинского района, погибшие на фронтах в 1941-1945 гг. – Рязань, 2000. – С. 8-9.

КОЛЕСНИКОВ
Семен Никитович

Родился 2 февраля 1911 г. в с. Подвислово Ряжского у. Рязанской губ. (ныне Ряжский р-н) в семье крестьянина. Окончил начальную школу. Вместе с братом уехал в г. Ленинград. Работал такелажником-монтажником на заводе им. В.И. Ленина.

В 1933 г. был призван в Красную Армию Володарским РВК г. Ленинграда. До начала Великой Отечественной войны служил в должности техника-интенданта 2-го ранга. В 1942 г. окончил пулеметное училище в г. Энгельсе Саратовской обл.

Участник Великой Отечественной войны с 24 декабря 1942 г., воевал на Сталинградском, Южном, 1-м Украинском, 3-м Белорусском и 1-м Прибалтийском фронтах. Член ВКП(б) с 1943 г.

Командир стр. роты 3-го мотостр. батальона (7-я гв. механизированная бригада, 3-й гв. Сталинградский механизированный корпус, 1-й Прибалтийский фронт) гв. ст. лейтенант Колесников отличился в июле-августе 1944 г. в наступательной операции «Багратион». Был ранен в бою за д. Селище, но остался на поле боя.

Из наградного листа: «...При овладении г. Елгава [Латвия] тов. Колесников со своей ротой перерезал дорогу Елгава – Тукумс, по которой отступал противник. Чтобы открыть путь к отступлению, противник переходил 3 раза в контратаку, но несмотря на превосходящие силы, вынужден был отступить, потеряв много техники и живой силы. Таким образом, благодаря стойкости тов. Колесникова уйти отступающему противнику не удалось. Продолжая дальнейшее наступление, рота тов. Колесникова прошла с боями через центр города и первая вышла к р. Лиелупе, расчленив группировку противника, оборонявшую город. Город был освобожден с большими потерями для противника.

Только одна рота тов. Колесникова уничтожила 6 дзотов, 5 станковых и 5 ручных пулеметов, 1 пушку, более 100 гитлеровцев... взяты трофеи – 50 автомашин».

Звание Героя Советского Союза присвоено 24 марта 1945 г.

24 июня 1945 г. принимал участие в Параде Победы в Москве, нес боевое знамя 7-й гв. Шавлинской Краснознаменной механизированной бригады.

После войны Колесников продолжал службу в армии. С 1955 г. майор запаса. Жил и работал в г. Ленинграде (ныне г. Санкт-Петербург).

Награжден орденами Ленина, Красного Знамени, Отечественной войны 1-й степ., 2 орденами Красной Звезды, медалями.

Умер 28 апреля 1975 г.

Его имя увековечено на доске «Слава Героям» в городском сквере г. Ряжска. 5 мая 1992 г. в с. Подвислово на доме, где Колесников родился и жил до 1929 г., установлена мемориальная доска.

Лит.: Карпущенко В. Герой Елгавы //Авангард (Ряжск). – 1973. – 31 мая.

Не ради славы – ради жизни на земле //Там же. – 1975. – 9 мая.

Батуркин П. Подвиг рязанца // Приок. правда. – 1979. – 3 июля.

Карпущенко В. Участник Парада Победы //Авангард (Ряжск). – 1982. – 13 мая.

Батуркин П.А., Николенко Л.П. Огненный коридор // Батуркин П.А., Николенко Л.П. В огне войны. – Рязань, 1983. – С. 74-78.

ГСС. – Т. 1. – С. 696.
Колесников С.Н. //Герои Советского Союза – ряжцы. – Рязань, 1990.
В памяти народной //Авангард (Ряжск). – 1992. – 16 мая.
Герои земли Рязанской. – С. 155-156.
РЭ. – Т. 1. – С. 497.
Димперан Л.В. Колесников С.Н. //Ряжская энциклопедия / Гл. ред. Б.В. Горбунов. – Рязань, 2002. – С. 143-144.

КОМАРДИНКИН
Константин Петрович

Родился в 1918 г. в с. Алпатьево Зарайского у. Рязанской губ. (ныне Луховицкий р-н Московской обл.) в семье крестьянина. Окончил сельскую школу. В 1931 г. семья переехала в пос. Ново-Ховрино (ныне в черте г. Москвы). Окончил ФЗУ при Воскресенском химкомбинате и работал там же электромонтером, учился в Раменском аэроклубе.

С 1938 г. в Красной Армии. В 1939 г. окончил военную авиац. школу летчиков в г. Энгельсе Саратовской обл. Служил на Дальнем Востоке. Член ВКП(б) с 1942 г. В том же году был назначен на должность командира звена.

На фронтах Великой Отечественной войны с апреля 1943 г. 2 месяца Комардинкин воевал на Северо-Кавказском фронте, где показал себя отличным летчиком-истребителем. С 19 апреля по 20 июня 1943 г. он совершил 36 боевых вылетов, провел 15 групповых воздушных боев и лично сбил 6 самолетов противника.

В начале сентября 1943 г. 274-й истребительный авиац. полк (278-я истребительная авиац. дивизия, 8-я воздушная армия, Южный фронт), в котором Комардинкин занимал должность заместителя командира эскадрильи, прибыл на Южный фронт. 15 сентября 1943 г. четверка истребителей под его командованием встретила большую группу вражеских бомбардировщиков, направлявшихся в сопровождении

истребителей бомбить наши боевые порядки. В ходе этого боя Комардинкин сбил 2 самолета противника. На Южном фронте Комардинкин совершал разведывательные полеты в тылу врага, доставляя командованию сведения о сосредоточении войск противника, движении его мотомеханизированных колонн, расположении вражеских аэродромов. 24 октября 1943 г., используя данные Комардинкина, летчики нанесли мощный удар по мотомеханизированной колонне врага, в результате которого было уничтожено до 100 машин противника, двигавшихся к фронту. Его же сведения помогли летчикам уничтожить на одном из аэродромов более 10 вражеских самолетов. Одновременно с выполнением задач по разведке Комардинкин неоднократно сам штурмовал аэродромы противника.

К середине октября 1943 г. ст. лейтенант Комардинкин произвел 90 боевых вылетов, в 35 воздушных боях лично сбил 18 и сжег на земле 3 транспортных самолета противника.

Звание Героя Советского Союза присвоено 1 ноября 1943 г.

Вскоре Комардинкин был назначен командиром эскадрильи с присвоением звания капитана. В апреле 1944 г. эскадрилья Комардинкина участвовала в боях по освобождению Крыма. 17 апреля 1944 г. Комардинкин повел четверку истребителей на прикрытие наших войск в районе г. Севастополя. Во время боя с восьмеркой ФВ-190 сбил 1 немецкий самолет, но был атакован другими самолетами противника. Его истребитель упал в море северо-западнее Севастополя, летчик погиб.

Награжден орденами Ленина, Красного Знамени, Отечественной войны 1-й и 2-й степ.

Его имя носит Алпатьевская средняя школа, на ее здании установлена мемориальная доска.

Лит.: Ильин Г. Отличный летчик-истребитель //Герои огненных лет. – М., 1983. – Кн. 6. – С. 245-249.

ГСС. – Т. 1. – С. 705.

Журавлев А. Он любил тебя, Родина //Золотое созвездие луховичан. – [Луховицы], [1993]. – С. 11-15.

Герои земли Рязанской. – С. 412.

РЭ. – Т. 1. – С. 500.

Комардинкин К.П. (1918-1944) // Этюды из летописи созидания: Энциклопедия Луховицкого р-на Московской обл. – М., 2000. – С. 393.

КОМАРОВ
Виктор Петрович

Родился 15 октября 1924 г. в уездном г. Скопине Рязанской губ.(ныне центр р-на) в семье рабочего. Учился в средней школе № 1 г. Скопина. В 1942 г., окончив 2 курса строительного техникума, добровольцем ушел на фронт.

Был призван в Красную Армию Скопинским РВК Московской обл. В 1943 г. окончил Московское военное пехотное училище им. Верховного Совета РСФСР. С 20 марта 1943 г. мл. лейтенант Комаров в действующей армии. Командир взвода 569-го стр. полка (161-я стр. дивизия, 40-я армия, Воронежский фронт) мл. лейтенант Комаров отличился при форсировании р. Днепр у с. Зарубинцы Черкасской обл. (Украина) и в боях за овладение плацдармом на правом берегу реки 23 сентября 1943 г.

Из наградного листа: «...Под ожесточенной бомбардировкой авиации противника он со своим взводом, в составе ударной группы 2-го стр. батальона форсировал р. Днепр и немедленно вступил в бой с противником.

Начав боевые действия на узкой прибрежной полосе, он стремительно повел своих бойцов на овладение первыми высотками, на которых были расположены пулеметные точки противника. Преодолевая упорное сопротивление фашистских захватчиков, действуя автоматом и гранатами, группа мл. лейтенанта Комарова продвигалась вперед, выбила противника с первой высотки и лишила его возможности вести по переправе ружейно-пулеметный огонь, дав возможность подразделениям полка быстрее форсировать р. Днепр.

В боях 23 сентября 1943 г. мл. лейтенант Комаров, следуя впереди своего взвода, примером личной храбрости увлекал за собой бойцов и при переходе отдельных групп противника к контратакам стойко и мужественно отражал их, пресе-

кал попытки противника разбить небольшую группу и опрокинуть ее в Днепр».

28 сентября 1943 г. подразделение Комарова находилось у линии укрепления врага, но огонь из замаскированного дзота мешал дальнейшему продвижению. Мл. лейтенант Комаров передал командование взводом командиру отделения и со связкой гранат пополз к дзоту. Во время атаки был ранен, падая, пытался закрыть телом амбразуру.

Похоронен на северной окраине с. Трахтемиров Черкасской обл. (Украина).

Звание Героя Советского Союза присвоено 23 октября 1943 г. посмертно.

Награжден орденом Ленина.

В г. Скопине установлены мемориальные доски на доме, где жил Комаров, и на здании школы № 1, в которой он учился.

Лит.: Воронов В. Гордимся вашим земляком //Приок. правда. – 1958. – 20 янв.

Кожемяко В. Дорога к подвигу // Ряз. комсомолец. – 1958. – 21, 23, 26, 28 февр., 5 марта.

Новиков В. Подвиг на Днепре // Всегда в строю. – Рязань, 1963. – С. 117-122.

Тюленев И. Сколько было Матросовых? //Молодой коммунист. – 1965. – № 2. – С. 1-12.

Каронин А. Документальная повесть о герое-земляке Викторе Комарове //Ленинское знамя (Скопин). – 1965. – 4 сент.

Каронин А. Любые высоты по плечу //Там же. – 1968. – 22 февр.

Комарова Н. Материнское сердце //Там же. – 1968. – 7 марта.

Новиков В. Подвиг на Днепре // Солдаты славы не искали. – М., 1970. – С. 10-14.

Александров А. Брат героя // Ленинское знамя (Скопин). – 1970. – 7 апр.

Батуркин П. Песня о героях // Приок. правда. – 1973. – 23 сент.

Клюев П. Ее сыновья //Там же. – 1975. – 7 мая.

Клюев П. Виктор Комаров // Ленинское знамя (Скопин). – 1975. – 9 мая.

Герои бессмертны //Там же. – 1975. – 2 окт.

Комаров В.П. //Шел парнишке в ту пору... – Киев, 1985. – С. 133.

Успенский К. Было ему девятнадцать //Приок. правда. – 1986. – 21 июня.

Будянский Г. Юность, опаленная войной //Ряз. комсомолец. – 1987. – 14 марта.

Никитин В. Ему было девятнадцать //Ленинское знамя (Скопин). – 1987. – 2 июля.

ГСС. – Т. 1. – С. 706.

[Комаров В.П.] //Днепр – река героев. – Киев, 1988. – С. 262, 332.

Герои земли Рязанской. – С. 157-158.

Смирнов А. Битва за Днепр // Скопинский вестник. – 1998. – 22 сент.
РЭ. – Т. 1. – С. 500.
Егоров В.Н. Комаров В.П. // Егоров В.Н. Скопин – осень 1941 года. – Рязань, 2001. – С. 74.
Битва за Днепр / Подгот. А. Смирнов // Скопинский вестник. — 2003. – 23 сент.

КОМАРОВ
Николай Николаевич

Родился 14 апреля 1919 г. в с. Кораблино Рязанского у. Рязанской губ. (ныне Рязанский р-н) в многодетной крестьянской семье. Родители воспитывали 12 детей. Николай был старшим. С 1927 по 1931 г. учился в Кораблинской начальной школе. С 1932 г. обучался в школе ФЗУ при Мурминской суконной фабрике. В 1933 г. продолжил учебу в Кораблинской неполной средней школе, которую окончил в 1935 г. С 1935 по 1936 г. Комаров работал в колхозе «Красная звезда» в с. Кораблино. В 1936 г. поступил в Рязанский зооветтехникум, где проучился 1 год.

В 1937 г. призван в Красную Армию. В 1939 г. окончил Рязанское пехотное училище им. К.Е. Ворошилова в звании лейтенанта и направлен для прохождения дальнейшей службы в г. Горький в 541-й стр. полк. В 1939-1940 гг. в должности командира стр. роты в составе 541-го стр. полка (136-я стр. дивизия, 13 армия) участвовал в советско-финляндской войне, отличился в боях на Выборгском направлении.

Из автобиографии: «...С первых дней боевых действий нашему полку пришлось штурмовать сильноукрепленные и глубокоэшелонированные позиции противника. Но, несмотря на упорное сопротивление, наш полк вышел на рубеж Кирка Муола, Кююреля... Наступление пехоты и танков началось ранним утром после артиллерийской подготовки.

Но противник оказал сильное сопротивление и остановил нашу пехоту перед своими траншеями в 150-200 м. Положение было очень тяжелым...»

Комаров получил приказ командира полка сформировать отряд и совместно с танками при поддержке арт. батареи вклиниться в оборону противника на 500-600 м и закрепиться на этом участке. Через сутки рота атаковала противника и, несмотря на упорное сопротивление, вклинилась на 700 м, окопалась в снегу и успешно отражала контратаки. К вечеру противник предпринял контратаку с обоих флангов и окружил отряд. Но к наступлению темноты кольцо окружения было прорвано. Рота получила подкрепление. На рассвете весь полк перешел в наступление и полностью прорвал этот оборонительный рубеж противника, чем обеспечил успех наступательного боя.

Звание Героя Советского Союза присвоено 7 апреля 1940 г.

В 1940 г. направлен на учебу в Московскую военную академию имени М.В. Фрунзе, но в связи с началом Великой Отечественной войны окончить академию не удалось. Член ВКП(б) с 1941 г.

В 1942 г. направлен на Северо-Кавказский фронт на должность начальника оперативного отделения стр. дивизии, затем командира стр. полка. Участвовал в освобождении Северного Кавказа, Кубани, Украины, Карпат, закончил войну в Берлине.

После капитуляции Германии Комаров был назначен военным комендантом немецкого г. Плауэн (ныне в черте г. Потсдам), летом 1945 г. Комаров принял от американского коменданта комендатуру города. В обязанности военного коменданта входило множество вопросов: снабжение населения продовольствием, топливом, электричеством, транспортом. В короткий срок жизнеобеспечение города было восстановлено.

В 1947 г. Комаров вновь поступил в Военную академию им. М.В. Фрунзе, которую окончил в 1955 г. Работал ст. преподавателем, затем – заместителем начальника Рязанского пехотного училища.

С 1962 г. полковник Комаров в запасе. Работал инженером на заводе электронных приборов до 1975 г. В 1965 г. был приглашен в г. Плауэн (ГДР) на празднование 20-летия Победы.

Награжден орденом Ленина, 2 орденами Отечественной войны 1-й степ., орденом Отечественной войны 2-й степ., 2 орденами Красной Звезды, медалями.

Умер 24 ноября 1995 г. На Скорбященском кладбище г. Рязани на его могиле установлен памятник с надписью «От благодарных рязанцев».

Комарову было присвоено звание почетного гражданина г. Плауэна. 19 мая 2000 г. в с. Кораблино установлена мемориальная доска на доме, в котором жил Комаров. Его имя на стеле, установленной на территории Рязанского завода электронных приборов.

Лит.: Комаров Н.Н. Танковый десант //Приок. правда. – 1978. – 12 янв.

* * *

Новиков В. Комендант Плауэна // Всегда в строю. – Рязань, 1963. – С. 37-47.

Герои бессмертны, память о них вечна //Ленинский путь (Соколовка). – 1967. – 10 окт.

Подвиг //Очерк истории Рязанского высшего воздушного командного дважды Краснознаменного училища имени Ленинского комсомола. – Рязань, 1968. – С. 74-76.

Володин В. На огненной черте // Ряз. комсомолец. – 1975. – 1 апр.

ГСС. – Т. 1. – С. 707.

Ашарина М. Дружим с ветераном //Приок. правда. – 1988. – 17 мая.

Герои земли Рязанской. – С. 159-160.

Всегда в строю //Очерки Рязанского высшего воздушно-десантного командного дважды Краснознаменного училища имени генерала армии Маргелова В.Ф. //Рязань, 1998. – С. 28-31.

РЭ. – Т. 1. – С. 501.

Имя героя увековечено //Приок. газета. – 2000. – 7 июля.

Хлесткин Ю.П. Эстафета подвига: от Халхин-Гола до Чечни // Ряз. ведомости. – 2001. – 11 июля.

КОМАРОВ
Сергей Петрович

Родился 12 июня 1922 г. в с. Токарево Касимовского у. Рязанской губ. (ныне Касимовский р-н) в крестьянской семье. Окончил местную 7-летнюю школу и 2 курса Касимовского индустриального техникума. Одновременно посещал занятия в аэроклубе.

В 1940 г. призван Касимовским РВК в ряды Красной Армии, окончил школу военных летчиков, в 1943 г. – Конотопское военное авиац. училище летчиков.

В боях Великой Отечественной войны с июня 1943 г. Воевал на Центральном, Белорусском фронтах. Летчик 16-го отдельного авиц. полка дальней разведки (16-я воздушная армия, 1-й Белорусский фронт) лейтенант Комаров «...За время пребывания на фронте Отечественной войны с 5 июля 1943 г. по 5 февраля 1945 г. успешно выполнил 237 боевых вылетов на самолете Як-9 с налетом 375 часов 21 минута... Данные разведки успешно подтверждались аэрофотографированием. Им лично зафотографировано 6770 кв. км территории противника. Дешифрированием его фильмов обнаружено: 2687 пулеметных точек, 634 автомашины, 152 ж.-д. состава, 5720 ж.-д. вагонов, 54 арт. батареи, 60 минометных батарей, 39 аэродромов, на которых обнаружено 874 самолета, 824 блиндажа и командных пункта и несколько тысяч других военных объектов» (из наградного листа).

Звание Героя Советского Союза присвоено 15 мая 1946 г.

После войны продолжал службу в армии. В 1955 г. окончил Военно-воздушную академию. С 1975 г. полковник Комаров в запасе. Жил в г. Киеве. Работал заведующим сектором отдела передового опыта Министерства коммунального хозяйства Украины.

Награжден орденом Ленина, 3 орденами Красного Знамени, орденами Отечественной войны 1-й и 2-й степ., Красной Звезды, «За службу Родине в ВС СССР» 3-й степ., медалями.

Умер 11 апреля 1996 г.

В Токаревской средней школе открыт музей Комарова, на здании школы установлена мемориальная доска.

Лит.: Комаров С.П. Ради жизни на земле // Мещерская новь (Касимов). – 1978. – 23 февр.

Комаров С.П. Воздушная разведка // Приок. правда. – 1978. – 8 июня.

Комаров С.П. Самая лучшая рекомендация // Там же. – 1978. – 4 нояб.

Комаров С.П. Останется в памяти // Приок. правда. – 1984. – 29 дек.

Комаров С.П. Сквозь огонь // Мещерская новь (Касимов). – 1985. – 6 апр.

Комаров С.П. Вторая встреча с Варшавой // Там же. – 1985. – 9 апр.

Комаров С.П. Под нами – Берлин // Там же. – 1985. – 10 апр.

* * *

Кириков Е., Низкин И. Небесный разведчик // Мещерская новь (Касимов). – 1965. – 1 мая.

Трихманенко В. Рядом шагала любовь // Там же. – 1970. – 23 мая.

Сыров В. Воздушный разведчик // Там же. – 1971. – 22 июня.

Кояндер В. Разведчик с душой комсомольца // Там же. – 1980. – 6 окт.

ГСС. – Т. 1. – С. 707-708.

Герои земли Рязанской. – С. 161-162.

Баранов В. Земляки славят героя // Мещерская новь (Касимов). – 1996. – 7 сент.

Баранов В. Герой рядом с нами // Там же. – 1996. – 16 нояб.

РЭ. – Т. 1. – С. 501.

Родин Н.А. С.П. Комаров // Родин Н.А. Касимов – Городец Мещерский. – 4-е изд. – Рязань, 2000. – С. 54-55.

Петров Е. Летающий фотограф // Мещерские вести (Касимов). – 2002. – 2 июля.

КОНДАКОВ
Василий Яковлевич

Родился 5 февраля 1907 г. в д. Шанчерово Михайловского у. Рязанской губ. (ныне Михайловский р-н) в крестьянской семье. Окончил 6 классов.

С 1929 по 1932 г. служил в Красной Армии. После демобилизации жил в г. Москве.

В 1941 г. был призван в армию Ногинским РВК Московской обл. На фронтах Великой Отечественной войны с августа 1941 г. Член ВКП(б) с 1943 г. В том же году окончил курсы мл. лейтенантов.

Командир роты 212-го гв. стр. полка (75-я гв. стр. дивизия, 60-я армия, Центральный фронт) гв. лейтенант Кондаков отличился в боях при форсировании р. Днепр. Перед ротой Кондакова была поставлена задача: скрытно форсировать реку, захватить пристань Глебовку и д. Ясногородку, чтобы обеспечить работу парома для переброски живой силы и техники.

Из наградного листа: «...В боях за д. Сухиня рота гв. лейтенанта Кондакова с марша вступила в бой и за короткий срок освободила ее, уничтожив до 200 солдат и офицеров противника. Сам тов. Кондаков под ураганным огнем противника 3 раза водил роту в атаку. При переправе на р. Днепр в боях за д. Ясногородка рота Кондакова одна из первых форсировала р. Днепр и вступила в бой с противником. При форсировании р. Днепр взвод гв. лейтенанта Яржина под командованием гв. лейтенанта Кондакова захватил пароход «Николаев», баржу с военно-инженерным имуществом, миномет и двух человек из команды в плен. В бою 23 сентября 1943 г., когда было явное превосходство врага и противник перешел в контратаку, тов. Кондаков решительными и смелыми действиями отбросил противника за д. Ясногородка».

Звание Героя Советского Союза присвоено 17 октября 1943 г.

С 1946 г. гв. ст. лейтенант запаса Кондаков жил в г. Москве, работал на различных административно-хозяйственных должностях.

Награжден орденом Ленина, медалями.

Умер 25 февраля 1956 г. Семья Кондакова передала в фонды Рязанского историко-архитектурного музея-заповедника личные вещи, Звезду Героя и другие боевые награды.

Лит.: Смирнов В. Командир роты десантников //Герои огненных лет. – М., 1975. – Кн. 1. – С. 294-300.

Батуркин П. В ряду прославленных имен //Приок. правда. - 1976. – 8 мая.

Зарубин В. В боях за Днепр // Звезда (Михайлов). – 1978. – 22 апр.

ГСС. – Т. 1. – С. 709-710.

[Кондаков В.Я.] // Днепр – река героев. – Киев, 1988. – С. 332.

Бучнев Ю. Солдатский подвиг //Звезда (Михайлов). – 1990. – 17 апр.; Созвездие героев. – Михайлов, 1990.

Герои земли Рязанской. – С. 162-163.

Халилулаев Б. И в Хасавюрте знают нашего героя //Звезда (Михайлов). – 1998. – 6 янв.

РЭ. – Т. 1. – С. 504.

Герои – михайловцы: Василий Кондаков //Михайловское слово. – 1999. – 19 июня.

Кондаков В.Я. //Земля Михайловская. – Рязань, 2000. – С. 150.

Бучнев Ю. Солдатский подвиг // Михайловский вести. – 2004. – 22 мая.

КОНДРАШИН
Андрей Кузьмич

Родился 25 августа 1915 г. в с. Дубовичье Спасского у. Рязанской губ. (ныне Спасский р-н) в многодетной крестьянской семье. Окончил 4 класса. Работал заведующим сельским клубом. В четырнадцать лет уехал в г. Магнитогорск к старшему брату, поступил учеником в механический цех металлургического завода, в 1932 г. окончил школу ФЗУ. Работал токарем.

В 1936 г. окончил Московский педагогический техникум. В том же году призван в Красную Армию, направлен в Ейское военно-морское авиац. училище, по окончании которого лейтенант Кондрашин получил назначение в авиацию Черноморского флота. Службу начал в ноябре 1939 г. мл. летчиком 40-го бомбардировочного полка, базировавшегося вначале в г. Геленджике.

С первых дней Великой Отечественной войны на фронте. Участник обороны г. Севастополя, боев в составе Скадовской авиац. группы на Херсонщине. Член ВКП(б) с 1942 г.

Командир эскадрильи 40-го Краснознаменного авиац. полка пикирующих бомбардировщиков (1-я минно-торпедная авиац. дивизия, ВВС Черноморского флота) капитан Кондрашин к концу 1943 г. совершил 311 боевых вылетов на самолете Пе-2, в том числе 99 – с пикирования.

Из наградного листа: «...Капитан Кондрашин – лучший снайпер-пикировщик. Он уничтожил 8 транспортов, танкер, канонерскую лодку, 12 быстроходных десантных барж и 26 других судов. На земле он сжег 12 самолетов, 30 цистерн с горючим и 3 нефтебака, уничтожил свыше 12 ж.-д. вагонов, 20 разных складов, из них 9 с боеприпасами, 16 танков, 27 зенитных орудий, около 300 автомашин и 80 повозок с грузами и живой силой и до 350 гитлеровских солдат и офицеров...». В воздушных боях сбил 2 самолета противника.

Погиб при бомбардировке скопления вражеских судов в порту г. Одессы 11 января 1944 г.

Звание Героя Советского Союза присвоено 31 мая 1944 г. посмертно.

Награжден орденом Ленина, 3 орденами Красного Знамени, орденом Отечественной войны 1-й степ., медалями.

На аллее Славы в одесском парке рядом с памятником Неизвестному матросу на одной из мраморных плит высечена надпись: «Герой Советского Союза Кондрашин, летчик-бомбардировщик». В 1950 г. его имя навечно зачислено в списки эскадрильи ВВС ВМФ. Бюст Героя установлен в пгт. Октябрьский Крымской обл. (Украина). Его именем названы улицы в городах Севастополе и Одессе.

Лит.: Живетьев В. Его воспитала Родина //Бессмертие. – Рязань, 1961. – С. 58-71.

Прошин П. Русский человек // Навечно в строю. – М., 1961. – Кн. 3. – С. 155-166.

Грамота вручена родителям героя //Приок. правда. – 1962. – 4 февр.

Макаров И. Крылатый богатырь // Там же. – 1964. – 7 мая.

Бадеев Н. Навечно в строю // Ряз. комсомолец. – 1964. – 4 дек.

Маулин К., Соловьев П. Летать рожденный // Флаг Родины. – 1969. – 31 мая.

Живетьев В. Где же ты, сын мой Андрейка?.. //Солдаты славы не искали. – М., 1970. – С. 231-243.

Кондрашин А.К. // Навечно в строю: Альбом. – М., 1971. – Вып. 1. – С. 72-73.

В боях за Родину // Приок. правда. – 1971. – 28 июля.

Кондрашин А.К. //Герои боев за Крым. – Симферополь, 1972. – С. 137-138.

Батуркин П. Над морем //Приок. правда. – 1974. – 10 апр.

Живетьев В. Сын мой Андрейка //Знамя (Спасск). – 1975. – 20, 22, 25 марта.

Кондрашин А.К. //Герои твои, Херсонщина. – Симферополь, 1980. – С. 213-214.

Антошенко В. Рязанский паренек //Знамя (Спасск). – 1980. – 19 янв.

Даниленко В. Герой из Дубовичья //Там же. – 1981. – 15 сент.

ГСС. – Т. 1. – С. 712.

Зайцев А. Мы – рязанские // Приок. правда. – 1988. – 16 февр.

Зайцев А. Навечно в боевом строю //Знамя (Спасск). – 1989. –23 февр.

Зайцев А. Командир «летающей крепости» //Ряз. комсомолец. – 1990. – 22 февр.

Никитин В. И вечной памяти достоин //Знамя (Спасск). – 1992. – 26 июня.

Герои земли Рязанской. – С. 164-165.

Петров И. В небе – Андрей Кондрашин //Приок. газета. – 1995. – 23 дек.

РЭ. – Т. 1. – С. 504.

Мартишин В.Е. Крылья над морем //Ряз. ведомости. – 2003. – 8-10 мая.

КОНЯЕВ
Петр Михайлович

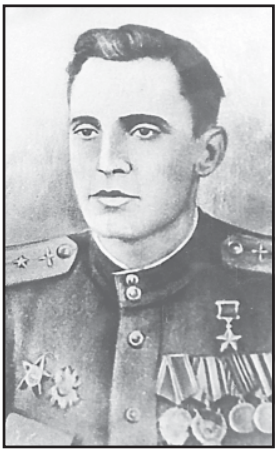

Родился 4 июля 1922 г. в с. Поплевино Ряжского у. Рязанской губ. (ныне Ряжский р-н) в семье крестьянина. Окончил 9 классов.

В 1940 г. призван в Красную Армию, в 1942 г. с отличием окончил Батайскую военную авиац. школу летчиков им. А. Серова.

В действующей армии с 15 октября 1943 г. Воевал на Прибалтийском, 3-м Белорусском и 1-м Украинском фронтах. Член ВКП(б) с 1944 г.

Командир звена 482-го Ковенского ордена Александра Невского истребительного авиац. полка (322-я Минская Краснознаменная ордена Суворова 2-й степ. истребительная авиац. дивизия, 2-й Оршанский Краснознаменный истребительный авиац. корпус, 2-я воздушная армия, 1-й Украинский фронт) «... Ст. лейтенант Коняев к концу войны совершил 165 боевых вылетов, 36 штурмовок войск и техники противника. Провел 35 воздушных боев, в которых сбил лично 16 и в паре 1 самолет противника, из них по типам: ФВ-190 – 10, Ю-87 – 5, Ме-109 – 1 и в паре Ю-87 – 1. Тов. Коняев является мастером штурмовых ударов по живой силе и технике врага, снижаясь на бреющем полете, произведя по 5-8 заходов, штурмует до максимального израсходования боеприпасов. В результате штурмовых ударов уничтожил: 27 автомашин с военным грузом, 1 легковую автомашину, 10 повозок, 2 цистерны с горючим, 4 ж.д. вагона, 6 зенитных орудий и до 175 солдат и офицеров противника» (из наградного листа).

Звание Героя Советского Союза присвоено 27 июня 1945 г. С 1947 г. ст. лейтенант Коняев в запасе. Жил в г. Рязани. Занимался обучением молодых пилотов.

Награжден орденом Ленина, 2 орденами Красного Знамени, Отечественной войны 2-й степ., Красной Звезды, медалями.

Умер 8 августа 1951 г., похоронен в родном селе.

На здании школы и доме, где родился Коняев, в с. Поплевино и на аллее Славы в г. Ряжске установлены мемориальные доски. Есть памятник на могиле Героя.

Лит.: Бычкова А. Спросите вы у матерей //Авангард (Ряжск). – 1970. – 7 марта.

Царькова А., Игнатьева В. Отважный летчик //Там же. – 1975. – 19 июня.

Батуркин П.А., Николенко Л.П. Не числом, а уменьем //Батуркин П.А., Николенко Л.П. В огне войны. – Рязань, 1983. – С. 79-81.

ГСС. – Т. 1. – С. 721.

Коняев П.М. // Герои Советского Союза – ряжцы. – Рязань, 1990.

Царькова А. А небо обрывается у ног... // Авангард (Ряжск). – 1994. – 7 мая.

Профателюк М. Бой над командным пунктом // Живая память солдата. – Рязань, 1995. – С. 260-267.

Герои земли Рязанской. – С. 165-167.

РЭ. – Т. 1. – С. 508.

Димперан Л.В. Коняев П.М. // Ряжская энциклопедия / Гл. ред. Б.В. Горбунов. – Рязань, 2002. – С. 157.

КОПЕНКИН
Иван Иосифович

Родился 31 января 1917 г. в с. Ляпуново Ряжского у. Рязанской губ. (ныне с. Новобокино Сараевского р-на) в семье крестьянина. Отец, Иосиф Ипполитович, в 1925 г. уехал на заработки на Северный Кавказ. В 1926 г. мать, Агафья Нестеровна, с детьми переехала к отцу в г. Грозный Чечено-Ингушской АО. В 1927 г. Иван поступил в Грозненскую трудовую школу № 15, в 1928 г. – в 3-ю группу начальной школы, спустя 3 месяца переведен в 4-ю. В 1929 г. поступил в Грозненскую ФЗД № 1, которую окончил в 1932 г. В марте 1932 г. семья Копенкиных вернулась на родину, где вступила в колхоз «Правда». Копенкин проработал в колхозе до июня 1933 г., затем вновь уехал в г. Грозный, где учился в школе ФЗУ типа «Горпромуч». Получив специальность бурильщика, с марта 1934 по ноябрь 1935 г. работал в тресте «Грознефть». С декабря 1935 г. он вновь на родине. Работал счетоводом, помощником бухгалтера.

В ноябре 1938 г. призван в Красную Армию Сараевским РВК. Участвовал в советско-финляндской войне 1939-1940 гг. в составе 218-го арт. полка 51-й стр. дивизии (Северо-Западный фронт) в должности секретаря военкома полка. В июне 1940 г. ст. лейтенант Копенкин, как коман-

дир подразделения 219-го арт. полка, участвовал в боевых действиях на территории Бессарабии. Из полка был направлен для прохождения службы в органы госбезопасности. Работал оперуполномоченным райотделов НКВД Одесской и Запорожской обл. Накануне Великой Отечественной войны проводил успешные операции по выявлению и задержанию фашистских агентов. Шпиона с ракетницей он задержал совместно с пограничниками в ночь на 22 июня 1941 г.

В конце августа 1941 г. Запорожский подпольный обком ВКП(б) поручил Копенкину формирование партизанского отряда им. С.М. Буденного. К середине сентября из числа советских и партийных работников, рабочих заводов «Запорожсталь» и «Коксохим», а также сотрудников НКВД отряд численностью 52 человека был сформирован. 14 сентября он был направлен в г. Харьков для подготовки и дальнейшей переброски в тыл противника.

В конце сентября отряд перешел линию фронта и двинулся на запад, уничтожая небольшие немецкие гарнизоны, склады с оружием, боеприпасами, горюче-смазочными материалами, освобождая из лагерей военнопленных. Вскоре отряд пополнился новыми партизанами из местных жителей, освобожденных военнопленных и бойцов армии, попавших в окружение.

В декабре 1941 г. на совещании подпольных райкомов партии из разрозненно действовавших отрядов был создан объединенный отряд им. С.М. Буденного, командиром которого был избран Копенкин. Соединение партизанских отрядов действовало на территории Харьковской, Сумской, Полтавской, Запорожской областей. В январе-феврале 1942 г. отряд Копенкина в результате нескольких успешных операций уничтожил около 500 солдат и офицеров противника.

Звание Героя Советского Союза присвоено 18 мая 1942 г.

1 июня 1942 г. партизаны вступили в Синицыном Яру в бой с регулярной воинской частью, подбили 2 бронемашины, уничтожили десятки оккупантов. Неприятельская ар-

тиллерия открыла огонь прямой наводкой. Копенкин поднял партизан в атаку, захватил их батарею, развернул орудия и ударил по немецкой пехоте. Гитлеровское командование ввело в бой 4 танка и свежие резервы пехоты. Боеприпасы у партизан иссякли, сам Копенкин был тяжело ранен в руку и принял решение рассредоточиться и переходить через линию фронта мелкими группами. Недалеко от г. Изюма (Харьковская обл.) он с частью отряда принял бой и раненый попал в Барвенковский лагерь для военнопленных, где в середине июня 1943 г. погиб от истязаний.

Награжден орденом Ленина, медалями.

После Великой Отечественной войны на месте концлагеря был воздвигнут памятник Копенкину. Установлен памятник Герою и на его родине, в с. Новобокино. Именем Копенкина были названы улица в г. Миргороде, на улице его имени в г. Запорожье установлена мемориальная доска. В экспозиции Рязанского историко-архитектурного музея-заповедника «Участие рязанцев в партизанском движении» есть фотография 1942 г., на которой в группе партизан запечатлен Копенкин. Имя Героя носит Новобокинская средняя школа, на здании которой установлена мемориальная доска. В школьном музее собраны материалы о Копенкине.

Димперан Л.В.

Лит.: Автомонов П. До последнего дыхания // Люди легенд. – М., 1965. – Вып. 1. – С. 585-593.

Сонин Н. Командир партизан // Приок. правда. – 1965. – 10 апр.

Именем героя // Новый путь (Сараи). – 1966. – 3 марта.

Куликов А. Имени Героя // Ряз. комсомолец. – 1966. – 5 апр.

Куликов А. Очерк о герое-земляке // Новый путь (Сараи). – 1966. – 12 мая.

Герасименко О. Партизанский командир // Там же. – 1967. – 23 сент.

Биленко С.В. [Копенкин И.И.] // Биленко С.В. Истребительные батальоны в Великой Отечественной войне. – М., 1969. – С. 91-92.

В боях за Родину // Приок. правда. – 1971. – 28 июля.

Биленко С.В. [Копенкин И.И.] // Биленко С.В. Истребительные батальоны в Великой Отечественной войне. – М., 1973. – С. 89-92.

Федулова А. За свободу братского народа // Ряз. комсомолец. – 1973. – 6 янв.

Старовойт Н., Строков Л. Верный сын Отчизны // Приок. правда. – 1974. – 30 янв.

Сонин Н. За линией фронта // На поле ратном. – М., 1977. – С. 70-76.

Старожилов Н.В. [Копенкин И.И.] //Старожилов Н.В. Партизанские соединения Украины в Великой Отечественной войне. – Киев, 1983. – С. 75-76.

Копенкин И.И. // Подвигом прославленные. – Киев, 1985. – С. 186-188.

[Копенкин И.И.] //Советская Украина в годы Великой Отечественной войны 1941-1945: Док. и материалы: В 3 т. – Киев, 1985. – Т. 1. – С. 364-367.

Баранов В. С нами Родина // Новый путь (Сараи). – 1985. – 21 марта.

ГСС. – Т. 1. – С. 722.

Алексеева Д. Партизанский командир //Приок. правда. – 1987. – 19 февр.

Бобров Е. День памяти Героя // Новый путь (Сараи). – 1987. – 26 февр.

Биленко С.В. [Копенкин И.И.] //Биленко С.В. На охране тыла страны: Истребительные батальоны и полки в Великой Отечественной войне 1941-1945 гг. – М., 1988. – С. 227-228.

Дубровин И. Боевой подвиг Копенкина //Новый путь (Сараи). – 1988. – 9 мая.

Бирюков Е. В память о подвиге земляка //Приок. правда. – 1990. – 19 апр.

«Уехал в дальнюю командировку» //Последние письма с фронта. 1941 год. – М., 1991. – Т. 1. – С. 376-379.

Захаров И. «Буду сыном достойным» //Приок. газета. – 1992. – 31 марта.

Герои земли Рязанской. – С. 167-168.

Книга Памяти. – Т. 6. – С. 388.

Акулов А. Патриот стал героем // Приок. газета. – 1998. – 16, 29 апр.

РЭ. – Т. 1. – С. 508.

Малышева О. Партизанский командир //Сараевские зори. – 1999. – 17 марта.

Акулов А.А. [Копенкин И.И.] //Акулов А.А. Из потомков Евпатия Коловрата. – Рязань, 2000. – С. 181-188.

Горелов Ю. Самая жгучая, самая смертная связь //Сараевские зори. – 2001. – 27 февр.

Горелов Ю. Самая жгучая связь // Ряз. ведомости. – 2001. – 28 февр.

Акулов А. Так шли в атаку партизаны... //Там же. – 2002. – 19 февр.

Илюхина Л. Память, которая жива //Сараевские зори. – 2002. – 19 февр.

Село чтит своего героя //Там же. – 2002. – 26 февр.

Горелов Ю. День рождения Героя //Ряз. ведомости. – 2002. – 13 марта.

КОПЫТЕНКОВ
Николай Андреевич

Родился 31 мая 1923 г. в с. Кермись Шацкого у. Тамбовской губ. (ныне Шацкий р-н Рязанской обл.) в крестьянской семье. Окончил 7 классов Кермисинской средней школы, 2 года работал в колхозе «Рассвет» счетоводом. В 1939 г. поступил в фельдшерско-акушерскую школу в г. Рязани. Учился в аэроклубе.

15 апреля 1941 г. призван в Красную Армию и направлен на учебу в Киевское военно-медицинское училище. В составе ополченцев участвовал в обороне г. Киева. Вместе с училищем эвакуирован на Урал, в 1942 г. в г. Свердловске окончил медицинское училище.

В действующей армии с июля 1942 г. Фельдшер санитарной роты 520-го стр. полка (167-я стр. дивизия., 38-я армия, 1-й Украинский фронт) лейтенант медицинской службы Копытенков участвовал в форсировании р. Днепр. За 7 дней боев в районе с. Вышгород (Киевская обл.) он вместе с командиром санитарного взвода Романовым переправил на левый берег более 100 раненых. 6 ноября 1943 г. при налете вражеской авиации на с. Святошино (ныне в черте г. Киева) он выносил тяжелораненых солдат из горящего дома, при этом получив тяжелые ожоги лица и рук. Когда Копытенков вышел из пламени, неся на руках безжизненное тело мл. лейтенанта, фельдшера Ф.А. Пушиной, позади рухнули перекрытия дома.

Командир санитарной роты лейтенант Копытенков участвовал в боях за города Харьков, Киев, Белую Церковь, в Корсунь-Шевченковской операции. Член ВКП(б) с 1943 г.

Звание Героя Советского Союза присвоено 10 января 1944 г.

В июле 1944 г. был тяжело ранен. После выздоровления служил фельдшером в 14-м запасном авиац. полку.

В 1946 г. окончил Омскую школу зубных врачей. Продолжал служить в армии в должности зубного врача. С 12 апреля 1962 г. майор медицинской службы Копытенков в отставке. Жил в г. Волгограде, работал в стоматологической поликлинике врачом-протезистом, смотровым врачом. С 1985 г. – пенсионер союзного значения.

Награжден орденом Ленина, 2 орденами Отечественной войны 1-й степ., 2 орденами Красной Звезды, медалями.

Умер 31 августа 1986 г., похоронен в г. Волгограде на кладбище Красноармейского р-на.

Одна из улиц с. Кермись названа его именем. Имя Копытенкова занесено на мемориальную доску в Военно-медицинском музее МО (г. Санкт-Петербург). Там же хранится картина художника Ю.Н. Тулина «Подвиг Героя Советского Союза Н.А. Копытенкова».

Лит.: Крупин А. Летопись славы и подвига //Медицинская газета. – 1962. – 27 нояб.

Саратовский М. Подвиг военфельдшера // Всегда в строю. – Рязань, 1963. – С. 170-181; За коммунизм (Шацк). – 1965. – 27 апр.

Горбунов М. А герой жив! // Приок. правда. – 1963. – 11 янв.

Горбунов М. Имени Героя // Там же. – 1963. – 3 апр.

Саратовский М. Подвиг //Там же. – 1963. – 9 мая.

Кузьмин М.К. Копытенков Н.А. – командир санитарной роты стрелкового полка // Кузьмин М.К. Медики – Герои Советского Союза. – М., 1965. – С. 68-69.

[Копытенков Н.А.] //К истории Рязанской областной партийной организации. – Рязань, 1968. – Т. 63. – С. 232. – (Учен. записки РГПУ).

Саратовский М. Во имя жизни //Солдаты славы не искали. – М., 1970. – С. 42-54.

Какты ш П. Во имя жизни // Приок. правда. – 1975. – 21 мая.

Батуркин П. Подвиг военного фельдшера //Ряз. комсомолец. – 1976. – 13 июля.

ГСС. – Т. 1. – С. 724.

Герой Советского Союза Копытенков Н.А. //Шацк – районный центр Рязанской области. – Шацк, 1989. – С. 39-40.

[Копытенков Н.А.] //Города и районы Рязанской области. – М., 1990. – С. 551.

Ермакова Г.Н. Копытенков Н.А. // Рязанская энциклопедия: Справ. материал. – Рязань, 1992. – Т. 3., ч. 1. – С. 34-35.

Герои земли Рязанской. – С. 169-170.

РЭ. – Т. 1. – С. 509.

Потапов А.Н. Н.А. Копытенков //Потапов А.Н. Город-страж на засечной черте. – Рязань, 2002. – С. 283-284.

КОРНЕЕВ
Василий Терентьевич

Родился 10 декабря 1920 г. в д. Ерино Михайловского у. Рязанской губ. (ныне в черте пос. Октябрьский Михайловского р-на) в крестьянской семье. Окончил 5 классов. Работал на Михайловском цементном заводе «Спартак».

В Красной Армии с 1939 г. В 1941 г. окончил курсы мл. лейтенантов при арт. военном училище. С июня 1941 г. участник Великой Отечественной войны, воевал на Западном, Воронежском, Степном фронтах. Член ВКП(б) с 1942 г. Ст. лейтенант Корнеев был назначен на должность командира батареи 1844-го истребительно-противотанк. арт. полка (30-я отд. истребительно-противотанк. арт. бригада, 7-я гв. армия, Степной фронт).

Из наградного листа: «Батарея ст. лейтенанта Корнеева 27 сентября 1943 г. с левого берега р. Днепр поддерживала артиллерийским огнем 214-й гв. стр. полк 73-й гв. стр. дивизии по удержанию первого клочка земли, завоеванного у врага на правом берегу Днепра. Отбивая контратаки противника, батарея истребила до сотни гитлеровцев.

28 сентября 1943 г. батарея, переправившись на правый берег р. Днепр в районе с. Бородаевка [Днепропетровская обл., Украина], огнем и колесами сопровождала наступающую пехоту, расширяющую и удерживающую плацдарм.

В течение 10 дней, т.е. с 28 сентября по 8 октября 1943 г., в ожесточенных боях батарея уничтожила до 300 солдат и офицеров противника, сожгла 1 средний танк и уничтожила много огневых средств врага. Личный состав и лично ст. лейтенант Корнеев вел себя на поле боя героически. Отражая контратаку танков противника 8 октября 1943 г., ст. лейтенант Корнеев погиб смертью героя на поле боя у орудия». Похоронен на месте боя.

Звание Героя Советского Союза присвоено 26 октября 1943 г. посмертно.

Награжден орденами Ленина, Красной Звезды.

На административном здании цементного завода в г. Михайлове и доме на улице, носящей имя Героя, в пос. Октябрьском установлены мемориальные доски.

Лит.: Зарубин В. Через смерть – к бессмертию //Звезда (Михайлов). – 1965. – 27 февр.

Зарубин В. Пал смертью храбрых //Ряз. комсомолец. – 1965. – 9 мая.

Зарубин В. Золотая звезда Василия Корнеева //Приок. правда. – 1965. – 10 июня.

Зарубин В. К бессмертию // Там же. – 1972. – 1 июня.

Зарубин В. Звезды не гаснут // Ряз. комсомолец. – 1973. – 20 сент.

Зарубин В. Подвиг на Днепре // Звезда (Михайлов). – 1974. – 17 окт.

Батуркин П. Пушкари //Ряз. комсомолец. – 1975. – 18 нояб.

Митрофанов М. Памяти Героя // Приок. правда. – 1981. – 19 февр.

Батуркин П. Это начиналось так... //Там же. – 1981. – 21 июня.

Батуркин П.А., Николенко Л.П. Прямой наводкой // Батуркин П.А., Николенко Л.П. В огне войны. – Рязань, 1983. – С. 82-85.

Лазарев Н. Один из героев // Звезда (Михайлов). – 1983. – 1 окт.

Корнеев В.Т. //Созвездие героев. – Михайлов, 1990.

Васильевская Ж. Они были первыми // Звезда (Михайлов). – 1990. – 10 апр.

Еремина Л. Фронтовая семья // Там же. – 1995. – 20 мая.

Корнеев В.Т. //Земля Михайловская. – Рязань, 2000. – С. 150.

Герои земли Рязанской. – С. 82-85.

ГСС. – Т. 1. – С. 170-171.

РЭ. – Т. 1. – С. 511.

В битве за Днепр //Михайловские вести. – 2004. – 15 апр.

КОРНЕЕВ
Георгий Ильич

Родился в 1907 г. в с. Еленино Скопинского у. Рязанской губ. (ныне Скопинский р-н) в семье крестьянина. Родители – Илья Федорович и Мария Васильевна – воспитывали 6 детей. В 1925 г. Корнеев переехал в г. Сочи к старшей сестре. В 1926-1929 гг. учился в вечерней общеобразовательной шко-

ле № 11. Позже работал на строительстве водолечебницы на Старой Мацесте, рабочим на буровой.

В 1929 г. призван в Красную Армию Сочинским РВК. В 1931 г. окончил школу мл. командиров в г. Тбилиси, в 1932 г. – курсы при Киевском военно-инженерном Краснознаменном училище связи им. М.И. Калинина и был назначен начальником штаба отдельного батальона связи в г. Краснодаре. Член ВКП(б) с 1932 г.

Участник советско-финляндской войны 1939-1940 гг., командовал отдельной ротой связи, был награжден орденом Красной Звезды.

Великая Отечественная война застала Корнеева в одной из частей Киевского особого военного округа, где он командовал отдельной ротой связи. Воевал на Западном, Северо-Кавказском, 2-м и 3-м Украинском фронтах. Освобождал Кавказ, Донбасс, Украину, Молдавию, Румынию, Болгарию, Венгрию.

Осенью 1941 г. в боях под Харьковом был тяжело ранен. После выздоровления весной 1942 г. получил отпуск и приехал домой в Краснодар. После оккупации немцами города создал партизанский отряд, который провел ряд операций в лесах Адыгеи, спас партизан, попавших в окружение в районе г. Новороссийска.

В апреле 1944 г. был направлен в 176-й гв. Измаильский Краснознаменный стр. полк (59-я гв. Краматорская Краснознаменная орденов Суворова и Богдана Хмельницкого гв. стр. дивизия, 46-я армия, 2-й Украинский фронт). 4 декабря 1944 г. командир батальона гв. капитан Корнеев с группой разведчиков преодолел р. Дунай у населенного пункта Эрчи (Венгрия), закрепился на правом берегу и организовал отражение контратак противника.

Из наградного листа: «... В боях по завоеванию плацдарма на правом берегу р. Дунай 4 декабря 1944 г. гв. капитан Корнеев получил приказ: первым со своим батальоном форсировать Дунай, вступить в бой, занять плацдарм и обеспечить форсирование Дуная остальными подразделениями пол-

ка. Гв. капитан Корнеев на 1-й лодке с группой захвата начал форсирование. Когда лодка стала приближаться к берегу, противник обнаружил ее и открыл по лодке ураганный ружейно-пулеметный, минометный и артиллерийский огонь. Приказав бойцам быстро высаживаться в воду, сам первым выпрыгнул и с криком «Ура!» бросился на берег, но не успел добежать до берега, как осколком вражеского снаряда был тяжело ранен. ...Гв. капитан Корнеев погиб [4 декабря 1944 г.]. Плацдарм через час был завоеван... и наши боевые подразделения переправились, не имея потерь».

Похоронен в братской могиле на берегу Дуная, где установлен обелиск.

Звание Героя Советского Союза присвоено 24 марта 1945 г. посмертно.

Награжден орденами Ленина, Александра Невского, Отечественной войны 1-й степ., Красной Звезды, медалями.

24 февраля 1978 г. средней общеобразовательной школе № 11 Хостинского р-на г. Сочи было присвоено имя Героя. Материалы о нем хранятся в комнате боевой и трудовой славы, открытой 9 мая 1985 г. Его имя – на мемориальной доске, установленной на здании школы.

Лит.: Никитин А. Небольшой плацдарм за Дунаем // Черноморская здравница. – 1984. – 31 авг.

ГСС. – Т. 1. – С. 728.

[Г.И. Корнеев] // Сочи: Путеводитель. – М., 1987. – С. 167-168.

Алешенко Н. Гвардии капитан // Черноморская здравница. – 1995. – 4 апр.

Герои земли Рязанской. – С. 172-173.

РЭ. – Т. 1. – С. 511.

Егоров В.Н. Корнеев Г.И. // Егоров В.Н. Скопин – осень 1941 года. – Рязань, 2001. – С. 75.

Князева Л. Корнеев Г.И. // Их имена вошли в историю Сочи: Биогр. справ. – Сочи, 2004. – С. 133-134.

КОРШУНОВ
Константин Ионович

Родился 17 октября 1920 г. в с. Чернава Скопинского у. Рязанской губ. (ныне Милославский р-н) в семье крестьянина. После смерти родителей в 1933 г. переехал в г. Москву к дяде – Коршунову Михаилу Григорьевичу. Окончил 7 классов, работал в военизированной охране Московского судостроительного завода.

В Красной Армии с 1939 г. После окончания Пролетарского аэроклуба Осоавиахим направлен в Борисоглебскую военную авиац. школу пилотов, которую окончил в 1940 г.

На фронтах Великой Отечественной войны с июня 1941 г. Командир эскадрильи 29-го гв. истребительного авиац. полка (275-я истребительная авиац. дивизия, 13-я воздушная армия, Ленинградский фронт).

К началу 1944 г. гв. ст. лейтенант Коршунов совершил 109 боевых вылетов, в 91 воздушном бою лично сбил 15 самолетов противника и 3 в группе.

Звание Героя Советского Союза присвоено 4 февраля 1944 г.

После войны Коршунов продолжал службу в авиации. С 1946 г. гв. капитан Коршунов в запасе. Жил в г. Новошахтинске Ростовской обл. Работал машинистом подъема на шахте им. В.И. Ленина, неоднократно избирался депутатом Новошахтинского горсовета. Почетный гражданин г. Волхов Ленинградской обл.

Награжден орденами Ленина, Красного Знамени, 2 орденами Отечественной войны 1-й степ., орденом Красной Звезды, медалями.

Лит.: Буров А.В. [Коршунов К.И.] // Буров А.В. Твои герои, Ленинград. – 2-е изд., доп. – Л., 1970. – С. 581.

[Коршунов К.И.] // Соколы. – Л., 1970. – С. 179-190.

Киселев В. В небе Ладоги и Волхова // Герои огненных лет. – М., 1984. – Кн. 7. – С. 257-262.

ГСС. – Т. 1. – С. 740.

Файншмидт Я. Их Родина нарекла героями: Коршунов К.И. // Вперед (Милославское). – 1989. – 21 февр.

Герои земли Рязанской. – С. 174.

Файншмидт Я. Константин Коршунов // Мое Милослаское. – 2003. – 25 апр.

РЭ. – Т. 1. – С. 514.

КОСАРЕВ
Андрей Васильевич

Родился 21 октября 1913 г. в с. Канино Сапожковского у. Рязанской губ. (ныне Сапожковский р-н) в многодетной крестьянской семье. Мать, Надежда Алексеевна, и отец, Василий Митрофанович, воспитывали 11 сыновей. С 1920 по 1925 г. Андрей учился в сельской школе. В 1931 г. семья Косаревых вступила в колхоз им. Кагановича, где Косарев работал рядовым колхозником, а с 1933 г. – бригадиром полеводческой бригады.

В 1935 г. призван в Красную Армию Сапожковским РВК. В 1938 г. окончил военно-инженерную школу, получил звание лейтенанта. Во время советско-финляндской войны 1939-1940 гг. командовал подразделением в саперной части. Был награжден орденом Красной Звезды. В 1941 г. окончил КУКС инженерных войск в г. Ленинграде. Член ВКП(б) с 1941 г. На фронтах Великой Отечественной войны с января 1942 г. Воевал на Крымском, Донском фронтах, был ранен. Дивизионный инженер 70-й гв. Глуховской Краснознаменной ордена Ленина стр. дивизии (13-я армия, Центральный фронт) гв. майор Косарев отличился в июле-сентябре 1943 г. в боях под Курском и при освобождении территории Украины.

Из наградного листа: «...Тов. Косарев на протяжении всего времени боев... под артиллерийско-минометным и пулеметным огнем организовывал переправы для подразделений, действующих в первом эшелоне.

Когда части перешли в решительное наступление, тов. Косарев в районе Кошары, Ольховатка, Погорельцы умело организовывал под огнем противника проходы для пехоты.

Тов. Косарев особо проявил отвагу и мужество в постройке переправ через реки Сейм, Десна, Днепр и Припять под артиллерийско-минометным огнем и действием авиации противника, которая непрерывно бомбила переправы.

Тов. Косарев, находясь на переправах, лично руководил постройкой и переправой войск и тылов полков и дивизии, чем обеспечивал бесперебойное питание боеприпасами частей...»

Звание Героя Советского Союза присвоено 16 октября 1943 г.

Погиб в бою в ноябре 1943 г. Похоронен в с. Соловеевка Житомирской обл. (Украина).

Награжден орденами Ленина, Красного Знамени, Суворова 2-й степ., Красной Звезды, медалями.

Лит.: Мастяев Ф., Авдеев В. Такие не умирают //Заветы Ильича (Сапожок). – 1965. – 13 мая.

Шуба В. Пути-дороги героя // Там же. – 1968. – 23 мая.

Рязанов Е. Героями пали солдаты //Ряз. комсомолец. – 1968. – 16 июля.

Батуркин П. На пылающих берегах //Приок. правда. – 1973. – 7 нояб.; На поле ратном. – М., 1977. – С. 131-137.

Федулов В. Наедине с бессмертием //Ряз. комсомолец. – 1974. – 23 февр.

ГСС. – Т. 1. – С. 742.

[Косарев А.В.] //Днепр – река героев. – Киев, 1988. – С. 334.

Кочураев В. Стояли насмерть бойцы нашего земляка, дивизионного инженера А.В. Косарева //Сапожковские вести. – 1994. – 26 нояб.

Герои земли Рязанской. – С. 175-176.

Чесноков И. Даешь Днепр! // Сапожковские вести. – 1998. – 26 сент.

РЭ. – Т. 1. – С. 514.

Кузнецов И.А. [Косарев А.В.] // Кузнецов И.А. Сапожковский край: время, события, люди. – 2-е изд., доп. – Рязань, 2003. – С. 372-373.

Чесноков И. Отважно сражались земляки-сапожковцы //Сапожковские вести. – 2003. – 24 сент.

Шагнувший в бессмертие //Там же. – 2003. – 17 окт.

КОСТРОВ
Станислав Иванович

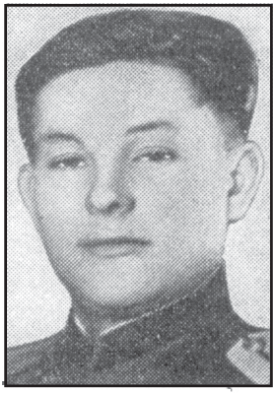

Родился 10 марта 1923 г. в г. Шепетовка Хмельницкой обл. в семье рабочего. В детские годы вместе с родителями жил в г. Ряжске, учился в ж.-д. школе ст. Ряжск-1. Затем семья переехала в пос. Зиадин Самаркандской обл. (Узбекистан). Работал библиотекарем.

В 1942 г. призван в Красную Армию. Окончил Харьковское военное пехотное училище.

В боях Великой Отечественной войны с августа 1943 г. Командир пулеметного взвода 909-го стр. полка (247-я стр. дивизия, 69-я армия, 1-й Белорусский фронт) лейтенант Костров в ночь на 1 августа 1944 г. вместе с бойцами преодолел р. Вислу и занял рубеж на ее западном берегу в районе г. Пулавы (Польша). Взвод отразил 8 контратак врага, подавил несколько пулеметных точек, уничтожил много гитлеровцев. Костров был ранен, но остался в строю. Член ВКП(б) с 1944 г.

Звание Героя Советского Союза присвоено 24 марта 1945 г.

С 1946 г. ст. лейтенант Костров в запасе. В 1961 г. окончил Казанскую высшую партийную школу. Работал преподавателем в педагогическом институте г. Йошкар-Ола.

Награжден орденами Ленина, Отечественной войны 1-й степ., 2 орденами Красной Звезды, медалями.

В пос. Зиадин его именем были названы улица и средняя школа, где он учился.

Лит.: Джураев Т.Д. [Костров С.И.] // Джураев Т.Д. Верные сыны Родины. – Ташкент, 1964. – С. 193-194.

Салахутдинов Ф.и др. [Костров С.И.] // Салахутдинов Ф. и др. Звезда Самарканда / Салахутдинов Ф., Хасанов М., Иосько М. – Ташкент, 1968. – С. 44-46.

Бугай Е.М., Макухин М.Е. [Костров С.И.] // Бугай Е.М., Макухин М.Е. Из когорты муже-

ственных. – Львов, 1978. – С. 144-146.

[Костров С.И.] // Гордость и слава Подолии. – Львов, 1985. – С. 115-117.

[Костров С.И.] // Наши герои. – 2-е изд., доп. – Йошкар-Ола, 1985. – С. 137-143.

ГСС. – Т. 1. – С. 748.

Костров С.И. // Герои Советского Союза– ряжцы. – Рязань, 1990.

Горбунов Б.В. Костров С.И. // Ряжская энциклопедия / Гл. ред. Б.В. Горбунов. – Рязань, 2002. – С. 160.

КОЧЕТКОВ
Алексей Гаврилович

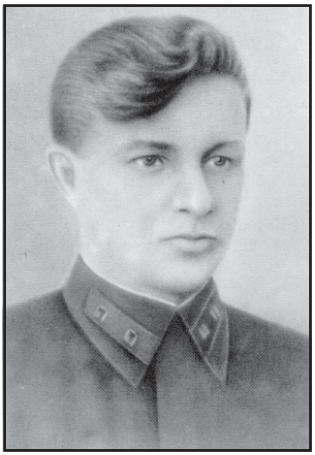

Родился 30 марта 1918 г. в с. Соловое Раненбургского у. Рязанской губ. (ныне Чаплыгинский р-н Липецкой обл.) в семье крестьянина. Отец рано умер, и мать, Марина Агафоновна, одна воспитывала 7 детей. Алексей окончил 7 классов. Работал ремонтником и монтажником на Калининской ж.д., с 1937 г. – слесарем Московского института горной промышленности.

В 1938 г. призван в Красную Армию и направлен на учебу в военную арт. школу в г. Дорогобуж (Смоленская обл.). Участник военного похода в Западную Белоруссию и Западную Украину в 1939 г. Затем возвратился в военную школу для продолжения учебы. С началом советско-финляндской 1939-1940 гг. ушел добровольцем на фронт. Был ранен. Находясь на лечении в одном из ленинградских госпиталей, добился досрочной выписки и участвовал в штурме г. Выборга.

Участник Великой Отечественной войны с июня 1941 г. Находясь в окружении под г. Смоленском, комсомолец Кочетков создал группу в составе 35 человек, которая 22 ноября 1941 г. вошла в партизанский отряд А.Н. Сабурова как 1-я партизанская рота. Рота участвовала в боях в районе

с. Винторовка (Середино-Будский р-н Сумской обл.), в освобождении с. Ямполь (ныне пгт. Сумской обл.); в рейде по территории Белоруссии рота первой форсировала р. Днепр в районе пгт. Лоев (Гомельская обл.) и освободила ряд населенных пунктов. В ночь на 15 ноября 1942 г. группа партизан под командованием Кочеткова разгромила вражеский гарнизон в пгт. Хойники Полесской обл. (ныне город Гомельской обл.). В этом бою Кочетков погиб.

Звание Героя Советского Союза присвоено 4 января 1944 г. посмертно.

Награжден орденами Ленина, Красного Знамени, медалью.

На здании в г. Хойники, у которого гитлеровцы сожгли его тело, установлена мемориальная доска. Улицы в городах Хойники, Рогачеве и Липецке названы его именем.

Лит.: Сабуров А. Дорогой бессмертия //Дорогой славы и бессмертия. – Воронеж, 1966. – С. 87-99.

Сабуров А. Наш Алеша //Люди легенд. – М., 1966. – Вып. 2. – С. 189-201.

Кочетков А.Г. //Навечно в сердце народном. – Минск, 1975. – С. 212; 2-е изд., доп. и испр. – Минск, 1977. – С. 233-234; 3-е изд., доп. и испр. – Минск, 1984. – С. 263.

Сонин Н. Партизан Алексей Кочетков //Приок. правда. – 1986. – 14 дек.

ГСС. – Т. 1. – С. 758.

[Кочетков А.Г.] //История крестьянства СССР. История советского крестьянства. – М., 1987. – Т. 3: Крестьянство накануне и в годы Великой Отечественной войны. 1938-1945. – С. 283.

Кочетков А.Г. //Их именами названы..: Энцикл. слов. – Минск, 1987. – С. 313.

[Кочетков А.Г.] //Днепр – река героев. – Киев, 1988. – С. 335.

Герои земли Рязанской. – С. 426-427.

РЭ. – Т. 1. – С. 517.

Огрызков К.Т. Кочетков А.Г. // Липецкая энциклопедия: В 3-х т. / Гл. ред. В.В. Шахов. – Липецк, 2000. – Т. 2. – С. 175.

КОЧЕТКОВ
Николай Яковлевич

Родился 4 мая 1918 г. в с. Малый Сапожок Ряжского у. Рязанской губ. (ныне Сапожковский р-н) в семье крестьянина.

С 1926 по 1930 г. учился в Малосапожковской сельской школе. Работал в колхозе «Красная Заря».

В сентябре 1938 г. призван на действительную военную службу. Окончил полковую школу командиров. Служил на Дальнем Востоке в 105-м отдельном стройбатальоне. Получил благодарность командования за поимку диверсантов. После демобилизации вернулся домой и продолжил работать в колхозе.

С июня 1941 г. в Красной Армии, в боях Великой Отечественной войны с июля 1941 г. Попал в окружение, в плен. С группой красноармейцев совершил побег, захватив пленных, которых доставил в расположение наших войск. Вскоре Кочетков был зачислен в разведку.

26 сентября 1943 г. командир минометного взвода 615-го стр. полка (167-я стр. дивизия, 38-я армия, Воронежский фронт) ст. сержант Кочетков «...в числе первых на рыбацкой лодке форсировал со своим взводом Днепр в районе населенного пункта Вышгород (ныне г. Киевской обл.). Находясь на плацдарме в боевых порядках роты, огнем минометов отражал контратаки противника и обеспечивал переправу подразделений полка, уничтожил большое количество живой силы противника. В этом же бою был ранен в голову, в руку и ногу с одновременной контузией...» (из наградного листа).

Звание Героя Советского Союза присвоено 10 января 1944 г.

После краткосрочного отпуска продолжал службу в команде пересыльного пункта в г. Рязани. Член ВКП(б) с 1945 г.

После окончания войны демобилизован, вернулся на родину, работал в отделе снабжения промкомбината, экспеди-

тором райпотребсоюза, председателем сельсовета, председателем сельпо, заведующим торготделом промкооперации Сапожковского р-на.

Награжден орденами Ленина, Отечественной войны 1-й степ., медалями.

Умер 18 июля 1988 г., похоронен в с. Малый Сапожок.

Лит.: Кочетков Н. Во имя победы // Заветы Ильича (Сапожок). – 1981. – 9 мая.

Кочетков Н. Всего дороже // Там же. – 1984. – 1 янв.

* * *

Григоров Ю. Характер героя // Всегда в строю. – Рязань, 1963. – С. 123-133.

Николаев Г. Кавалер Золотой Звезды // Заветы Ильича (Сапожок). – 1965. – 9 мая.

Сонин Н. Кавалер Золотой Звезды // Приок. правда. – 1966. – 8 июля.

Будьте отличниками! // Ряз. комсомолец. – 1972. – 9 мая.

Ерохин А. Золотая Звезда героя // Заветы Ильича (Сапожок). – 1975. – 9 мая.

[Кочетков Н.Я.] // Днепр – река героев. – Киев, 1983. – С. 315.

ГСС. – Т. 1. – С.758.

Герои земли Рязанской. – С. 176-177.

Кочетков А.Н. Он живет с нами // Сапожковские вести. – 1995. – 29 апр.

Чесноков И. Даешь Днепр! // Сапожковские вести. – 1998. – 26 сент.

Чесноков И. Отважно сражались земляки-сапожковцы // Сапожковские вести. – 2003. – 24 сент.

Кузнецов И.А. [Кочетков Н.Я.] // Кузнецов И.А. Сапожковский край: время, события, люди. – 2-е изд., доп. – Рязань, 2003. – С. 373-374.

РЭ. – Т. 1. – С. 517.

КРАСИКОВ
Николай Максимович

Родился 12 мая 1924 г. в с. Куровщино Ряжского у. Рязанской губ. (ныне Ряжский р-н). Отец, Максим Владимирович, был председателем колхоза в с. Куровщино. Окончив начальную школу в родном селе, Николай поступил в 7-летнюю школу с. Салтыки. Вскоре семья переехала в с. Шелемишево Скопинского р-на, куда был на-

правлен на работу отец. Николай окончил 8-й и 9-й классы Шелемишевской средней школы.

В 1941 г. призван в Красную Армию Желтухинским РВК Рязанской обл. Вместе со старшим братом Михаилом поступил в Саратовское Краснознаменное танк. училище, которое окончил в 1943 г. с отличием.

На фронтах Великой Отечественной войны с сентября 1943 г., воевал на Воронежском и 1-м Украинском фронтах. Командир танка 48-го гв. отдельного танк. полка (5-й гв. Сталинградско-Киевский танк. корпус, 38-я армия, 1-й Украинский фронт).

Из наградного листа: «Командир танка гв. лейтенант Красиков в боях по расширению плацдарма на правом берегу р. Днепр, за овладение г. Киев и в последующих боях в районе Марьяновка и Винницкие Ставы проявил образец геройства, мужества и хладнокровия. Умело командуя экипажем, одним из первых ворвался в населенный пункт Лютеж, подбил один танк, уничтожил 2 пушки и до 40 человек пехоты противника, своими решительными и смелыми действиями проложил путь нашей наступающей пехоте. В населенном пункте Ново-Петровцы при взятии высоты уничтожил 4 пушки противника и до 18 солдат и офицеров противника. Совместными действиями с другими экипажами обеспечил переправу через р. Днепр. Он первым ворвался в г. Вышгород и уничтожил 3 пушки и до 25 человек солдат и офицеров противника. Вывел из окружения свой танк и подбитый танк другой роты. Вывез раненого командира роты. На подступах к г. Киеву внезапно напал на противника и уничтожил 2 пушки, 2 автомашины, 1 дзот, 2 ПТО и до 40 солдат противника. В районе Винницкие Ставы тов. Красиков также действовал смело и решительно. Идя в атаку, всегда первым врывался в расположение противника. В боях за Винницкие Ставы [Киевская обл.] пал смертью храбрых...» [11 ноября 1943 г.]. Похоронен в с. Марьяновка Киевской обл.

Звание Героя Советского Союза присвоено 24 апреля 1944 г. посмертно.

Награжден орденами Ленина, Отечественной войны 2-й степ., Красной Звезды.

Старший брат Николая Михаил на танке с надписью «Месть за брата!» прошел с боями от Украины и Польши до Померании. Незадолго до победы Михаил погиб.

На родине Героя в с. Куровщино установлена стела с барельефом, на которой высечены слова: «Герою Советского Союза гв. лейтенанту Николаю Максимовичу Красикову 1924-1943 гг.». Школа в с. Шелемишево, в которой учился Красиков, носит его имя.

Лит.: Дробышев М. Дорога в бессмертие // Ряз. комсомолец. – 1960. – 23 февр.

Попов М. Бессмертие героя // Ленинское знамя (Скопин). – 1963. – 30 марта.

Переславцева Л. Герои не умирают // Приок. правда. – 1963. – 7 апр.

Дробышев М. Братья-танкисты // Там же. – 1965. – 18 апр.; 2004. – 19 февр.

Бычкова А. Всегда он будет живым примером // Авангард (Ряжск). – 1966. – 7 мая.

Чистотин А. Верные подвигам отцов // Ленинское знамя (Скопин). – 1967. – 1 июля.

Пикова Г. Они сражались за Родину // Там же. – 1967. – 26 авг.

Бычкова А. Ему было девятнадцать // Ряз. комсомолец. – 1968. – 11 мая.

Володин Н. Чистые родники // Там же. – 1968. – 11 мая.

Царькова А. Кто погиб за Днепр, будет жить века // Авангард (Ряжск). – 1968. – 10 окт.

Богатырю земли русской // Там же. – 1969. – 16 сент.

Межеков Н. Братья // Солдаты славы не искали. – М., 1970. – С. 198-205.

Бычкова А. И вновь горит благодарность в сердцах // Авангард (Ряжск). – 1973. – 11 окт.

Синельников В. Жить – звонко // Ряз. комсомолец. – 1974. – 15 янв.

Степанов В. Огненная юность // Ленинское знамя (Скопин). – 1974. – 23 февр.

Трофимов Е. Подвиг твой бессмертен // Авангард (Ряжск). – 1975. – 4 марта.

Синельников В. Уходили комсомольцы // Ленинское знамя (Скопин). – 1975. – 8 мая.

Герои навечно с нами // Авангард (Ряжск). – 1975. – 13 сент.

Иванищева Л. О земляке-герое // Там же. – 1978. – 9 мая.

Асюнина Н. Погиб за Киев // Ряз. комсомолец. – 1981. – 9 июля.

Царькова А. Ему было девятнадцать // Авангард (Ряжск). – 1984. – 23 февр.

Красиков Н.М. // Шел парнишке в ту пору... – Киев, 1985. – С. 153.

ГСС. – Т. 1. – С. 771.

Красиков Н.М. // Герои Советского Союза – ряжцы. – Рязань, 1990.

Присвоено звание Героя // Авангард (Ряжск). – 1990. – 8 сент.

Царькова А. Всегда первым // Там же. – 1994. – 21 мая.

Царькова А. Имена их не забудем //Там же. – 1994. – 13 сент.

Герои земли Рязанской. – С. 178-179.

Шли в бой отважные танкисты... // Авангард (Ряжск). – 1997. – 13 сент.

РЭ. – Т. 1. – С. 521.

«Броня крепка и танки наши быстры... //Ряжские вести. – 1999. – 14 сент.

Димперан Л.В. Красиков Н.М. // Ряжская энциклопедия / Гл. ред. Б.В. Горбунов. – Рязань, 2002. – С. 161-162.

КРАСНОВ
Николай Иванович

Родился 10 декабря 1919 г. в с. Воейково Раненбургского у. Рязанской губ. (ныне Милославский р-н) в семье крестьянина. В 1937 г. окончил неполную среднюю школу, работал счетоводом в колхозе.

С сентября 1939 г. проходил срочную службу в Красной Армии, был демобилизован. Повторно призван в сентябре 1942 г. Милославским РВК.

В боях Великой Отечественной войны с октября 1942 г. Был награжден медалью «За отвагу». Наводчик орудия 1852-го истребительно-противотанк. арт. полка (32-я отдельная истребительно-противотанк. арт. бригада, 40-я армия, Воронежский фронт) сержант Краснов отличился в наступательных боях при освобождении Украины.

Из наградного листа: «...28 августа 1943 г. в районе с. Мартыновка Полтавской обл. противник предпринял ожесточенную атаку 12-ю танками с десантом автоматчиков на батарею, оставшуюся без пехотного прикрытия.

Тов. Краснов, находясь впереди остальных орудий своей батареи, огнем прямой наводки уничтожил 3 вражеских танка и до 40 человек немецких автоматчиков. Атака была отбита.

29 сентября 1943 г. в районе совхоза «Холодный» Полтавской обл. ...в коротком и ожесточенном бою батарея уничтожила 7 вражеских танков, из них орудие тов. Краснова уничтожило 2 вражеских танка. Танки врага остановились и открыли губительный артиллерийский огонь с места по батарее, подбив при этом 2 наших орудия, и вывели из строя весь личный состав расчетов. Танк типа «тигр» выдвинулся вперед на батарею и огнем и своими гусеницами стремился раздавить единственно оставшегося в живых из батареи наводчика тов. Краснова с его орудием, продолжавшего стрелять по вражескому танку. Когда между «тигром» и орудием оставалось несколько метров, тов. Краснов укрылся в ровик. «Тигр» над ровиком тов. Краснова 3 раза развернулся и, полагая, что спрятавшийся в нем расчет уничтожен, двинулся в тыл нашим частям.

Тов. Краснов вышел из ровика, развернул свое орудие и с расстояния в 50 метров 3-мя выстрелами уничтожил... этот танк типа «тигр», выскочивший из танка экипаж расстрелял из автомата.

Всего в наступательных боях тов. Краснов своим орудием уничтожил 7 вражеских танков, 2 самоходные пушки, 4 противотанк. орудия и до роты солдат и офицеров противника».

Звание Героя Советского Союза присвоено 24 декабря 1943 г.

Член ВКП(б) с 1944 г.

В 1945 г. Краснов окончил Ростовское противотанк. арт. училище, в 1948 г. – КУОС. С 1968 г. полковник Краснов в запасе. Работал в военкоматах городов Чаплыгин, Липецк, Березовка, Данков. Жил в г. Данкове Липецкой обл., работал в райисполкоме. Почетный гражданин г. Данкова.

Награжден орденами Ленина, Отечественной войны 1-й степ., Красной Звезды, медалями.

В 1999 г. один из переулков г. Данкова назван именем Краснова. На доме в г. Данкове, где он проживал с 1978 по 2001 г., установлена мемориальная доска.

Лит.: Блохин И. Встреча с ветеранами //Вперед (Милославское). – 1966. – 15 дек.

Батуркин П.А. Мужество сержанта //Приок. правда. – 1976. – 8 янв.

ГСС. – Т. 1. – С. 772-773.

Герои земли Рязанской. – С. 179-180.

Мерлев А. Поединок с «тигром» //Липецкая газета. – 1995. – 4 апр.

РЭ. – Т. 1. – С. 522.

Огрызков К.Т. Краснов Н.И. //Липецкая энциклопедия: В 3 т. / Гл. ред. В.В. Шахов. – Липецк, 2000. – Т. 2. – С. 190.

Файншмидт Я. Краснов Н.И. //Мое Милославское. – 2003. – 12 марта.

КРЫЛОВ
Федор Михайлович

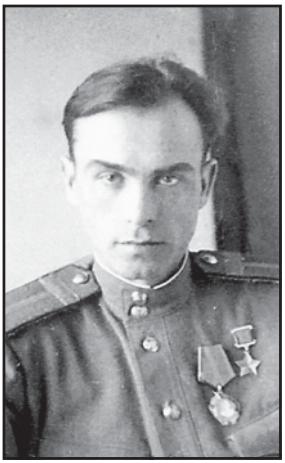

Родился 21 января 1915 г. в д. Чернышево Касимовского у. Рязанской губ. (ныне д. Чернышово Касимовского р-на). После окончания школы с пятнадцатилетнего возраста работал штукатуром-маляром на чугунолитейном заводе в р.п. Лашма, с 1934 г. жил в г. Москве, работал в 11-й конторе «Мосжилстроя».

В Красной Армии служил в 1936-1940 гг. Участник советско-финляндской войны 1939-1940 гг. Жил в г. Петрозаводске, с 1941 г. заведовал отделом подписки и экспедиции армейской газеты «Во славу Родины».

Участник Великой Отечественной войны с июня 1941 г. Окончил курсы мл. политруков. Член ВКП(б) с 1942 г. Служил в отделе материально-вещевого снабжения, затем – парторг роты 536-го стр. полка (114-я стр. дивизия, 7-я армия, Карельский фронт).

Сражался на территории Ленинградской обл. и Карелии. Старшина Крылов отличился при форсировании р. Свирь. 21 июня 1944 г. первым преодолел реку западнее г. Лодейное Поле (Ленинградская обл.). В ходе боя Крылов забросал дзот врага гранатами, дав возможность своей роте закре-

питься на правом берегу реки. 27 июня в бою у д. Обжа (Олонецкий р-н, Карелия) вместе со взводом овладел траншеями противника, забросал дзот гранатами, уничтожил станковый пулемет с расчетом.

30 июня 1944 г. в районе д. Тюккола (Тюккула, Карелия) при форсировании р. Видлицы после ранения командира взвода старшина Крылов принял командование на себя, увлек бойцов за собой в атаку. В результате противник понес потери в живой силе до 25 человек, приказ закрепиться на противоположном берегу реки был выполнен. В этом бою Крылов был ранен. После лечения направлен в запасной полк.

Звание Героя Советского Союза присвоено 21 июля 1944 г.

В марте 1946 г. демобилизован. Жил и работал в г. Касимове. До 1950 г. работал в торговле, вел общественную работу, избирался членом горкома партии (1948-1956 гг.), депутатом горсовета. С 1950 по 1965 г. – директор Касимовской типографии.

Награжден орденом Ленина, медалями.

Умер 1 декабря 1977 г.

Именем Героя названа улица в г. Касимове. На доме, где он жил, установлена мемориальная доска.

Лит.: Крылов Ф.М. На приладожском направлении //Незабываемое. – Петрозаводск, 1967. – С. 141-146; 2-е изд., испр. и доп. – Петрозаводск, 1974. – С. 147-151; Мещерская новь (Касимов). – 1967. – 16 сент.

* * *

Родин Н. Когда страна прикажет //Всегда в строю. – Рязань, 1963. – С. 70-79.

Кондратьев Ф. Словом и штыком //Герои земли советской. – Петрозаводск, 1965. – С. 126-140.

Соколов В. Был героем каждый // Приок. правда. – 1966. – 9 мая.

Макаров В. Именем Героя // Мещерская новь (Касимов). – 1978. – 28 февр.

Новополянский Д. Отклонить – и точка? // Правда. – 1978. – 26 марта.

[Крылов Ф.М.] //Героям Родины слава! – 3-е изд., испр. и доп. –Петрозаводск, 1985. – С. 262-263.

Милохин С. Шел впереди парторг //Мещерская новь (Касимов). – 1985. – 13 апр.

ГСС. – Т. 1. – С. 787.

Кочнев В. За мужество, отвагу, доблесть //Мещерская новь (Касимов). – 1990. – 4 июля.

Герои земли Рязанской. – С. 181-182.

РЭ. – Т. 1. – С. 535.

Родин Н.А. [Ф.М. Крылов] // Родин Н.А. Касимов – Городец Мещерский. – 4-е изд. – Рязань, 2000. – С. 54.

КРЮКОВ
Константин Алексеевич

Родился 8 июня 1922 г. в с. Хламово Пронского у. Рязанской губ. (ныне Старожиловский р-н) в семье крестьянина. В 1926 г. семья переехала в г. Кунцево Московской обл. (ныне в черте г. Москвы). Окончил 9 классов школы и Кунцевский аэроклуб. По комсомольской путевке был направлен в Качинскую военную авиац. школу пилотов, которую окончил в ноябре 1940 г.

На фронтах Великой Отечественной войны с июня 1941 г., воевал под Москвой на самолете МиГ-3 в составе истребительного авиац. полка. 1-й немецкий самолет Крюков сбил 9 ноября 1941 г. при прикрытии ж.-д. ст. Сходня. Участвовал в боях над г. Серпуховом, затем в районе ст. Крюково. Член ВКП(б) с 1942 г.

В марте 1942 г. он получил машину новой марки – Як-1 и был назначен на должность командира звена. Лейтенант Крюков водил в бой группы истребителей, выполнял задачи по патрулированию, обнаружению самолетов-разведчиков, обеспечивал воздушное прикрытие перевозок и сосредоточения резервов и тылов войск. К октябрю 1943 г. заместитель командира эскадрильи 12-го гв. истребительного авиац. полка (320-я истребительная авиац. дивизия, 1-я воздушная истребительная армия, Войска ПВО) гв. старший лейтенант Крюков совершил 297 боевых вылетов, в 24 воздушных боях лично сбил 5 и в группе – 10 самолетов противника.

Из наградного листа «...Днем и в ночных условиях тов. Крюков с руководимой им группой летного состава 5 раз находил в воздухе большие группы бомбардировщиков противника, шедших бомбить наши войска, и несмотря на их численный перевес, смело вступал в бой, решительными атака-

ми расстраивал их боевые порядки, не давал возможности бомбить наши войска, чем обеспечивал их успешные наступательные действия...»

Звание Героя Советского Союза присвоено 29 марта 1944 г.

Всего за период Великой Отечественной войны Крюков совершил более 300 боевых вылетов и сбил в воздушных боях 15 вражеских самолетов.

После войны продолжал службу в ВВС. В 1949 г. окончил Военно-воздушную академию. Занимал должность инспектора-летчика в штабе истребительной авиации ПВО. С 1958 г. полковник Крюков – в запасе. Работал в Московском НИИ приборной автоматики.

Награжден орденом Ленина, 2 орденами Красного Знамени, орденом Отечественной войны 1-й степ., 2 орденами Красной Звезды, медалями.

Умер в январе 1979 г., похоронен на Кунцевском кладбище г. Москвы.

Лит.: Журавлев А. Гвардеец боя // Советский патриот (Газ. ВВС войск в Германии). – 1971. – 26 дек.

Журавлев А. Атакуем врага // На боевом посту (Москва). – 1972. – 13 янв.

Журавлев А. Сокол из Подмосковья //Там же. – 1972. – 22 февр.

Журавлев А. В небе Подмосковья // Приок. правда. – 1972. – 4 апр.; На поле ратном. – М., 1977. – С. 63-66.

Ильин Н. В небе Подмосковья //Герои огненных лет. – М., 1976. – Кн. 2. – С. 214-219.

Батуркин П. В ряду имен прославленных // Приок. правда. – 1976. – 6 окт.

Кояндер Е. Сокол в небе Москвы //Заря (Старожилово). – 1980. – 12 июня.

Журавлев А. Не отдали Москву //Там же. – 1981. – 5 дек.

ГСС. – Т. 1. – С. 788.

Успенский К. В небе над Москвой // Приок. правда. – 1987. – 7 янв.

Журавлев А. Гвардеец Костя Крюков //Заря (Старожилово). – 1991. – 10 сент.

Герои земли Рязанской. – С. 182-183.

Сидорова В. С годами боль утраты не слабеет //Заря (Старожилово). – 1998. – 26 июня.

РЭ. – Т. 1. – С. 536.

КРЮЧКОВ
Василий Егорович

Родился 22 октября 1921 г. в с. Рыкова Слобода Рязанского у. Рязанской губ. (ныне с. Заокское Рязанского р-на). Отец работал бакинщиком на р. Оке. В 1936 г. окончил 7-летнюю школу, поступил в школу ФЗУ в г. Рязани. С 1939 г. работал слесарем на Рязанском моторемонтном заводе, занимался в аэроклубе. В апреле 1940 г. призван в Красную Армию. В 1941 г. окончил Батайскую военную авиац. школу пилотов, некоторое время служил инструктором в этой школе.

Участник Великой Отечественнной войны с 10 мая 1942 г. Воевал на Крымском, Закавказском, Северо-Кавказском, 4-м Украинском и 2-м Белорусском фронтах. Член ВКП(б) с 1943 г.

Командир авиац. эскадрильи 163-го гв. Феодосийского Краснознаменного ордена Суворова 3-й степ. истребительного авиац. полка (229-я Таманская Краснознаменная истребительная авиац. дивизия, 4-я воздушная армия, 2-й Белорусский фронт) гв. капитан Крючков воевал на Северном Кавказе, Кубани, в Крыму, Белоруссии, Польше. Участвовал в освобождении городов Могилев, Минск, Гродно. Почти ежедневно летал на разведку войск противника.

Из наградного листа: «...На самолетах К-1, ЛаГГ-3, Ла-5, Ла-7 произвел 572 успешных самолетовылета, из них: на разведку войск противника – 340, на сопровождение штурмовиков – 113, на разведку со штурмовкой, прикрытие своих войск, перехват самолетов противника, фотографирование и охоту – 119 боевых вылетов. Участвовал в 117 воздушных боях, в результате которых лично сбил 11 самолетов противника... 5 Ме-109ф, 1 Ю-88, 2 ФВ, 1 пассажирский планер и 2 ФВ-190 Д-9... в группе сбил – 6.

Штурмовыми ударами по войскам и технике противника уничтожил 6 грузовых автомашин и до взвода пехоты противника.

Обладая отличной техникой пилотирования на самолетах Як-1, ЛаГГ-3, Ла-5 и Ла-7 в воздушных боях с превосходящими силами противника проявил исключительную настойчивость и упорство по разгрому немецких оккупантов...»

Звание Героя Советского Союза присвоено 15 мая 1946 г.

После войны продолжал службу в ВВС на командных должностях. С 1971 г. полковник Крючков запасе. Жил в г. Минске (Белоруссия).

Награжден орденом Ленина, 3 орденами Красного Знамени, орденом Александра Невского, 2 орденами Отечественной войны 1-й степ., 3 орденами Красной Звезды, медалями.

Умер 2 января 1985 г.

Лит.: Оружейников А. Кавалер Золотой Звезды //Ленинский путь (Соколовка). – 1965. – 23 февр.

Журавлев А. Сокол из Заокского //Приок. правда. – 1968. – 16 авг.; Ленинский путь (Соколовка). – 1970. – 5, 12, 14 марта.

Журавлев А. Сокол кавказский //На страже (Баку). – 1973. – 30 авг.

Крючков В.Е. //Навечно в сердце народном. – Минск, 1974. – С. 220; – 2-е изд., доп. и перераб. – Минск, 1977. – С. 242-243; – 3-е изд., доп. и испр. – Минск, 1984. – С. 274.

Журавлев А. В огненном небе Крыма //Ленинский путь (Соколовка). – 1984. – 28 сент.

ГСС. – Т. 1. – С. 789.

Будет на селе улица В.Е. Крючкова //Ленинский путь (Соколовка). – 1990. – 16 авг.

Герои земли Рязанской. – С. 184-185.

РЭ. – Т. 1. – С. 536.

КРЮЧКОВ
Иван Константинович

Родился 23 июля 1912 г. в с. Хворощевка Скопинского у. Рязанской губ. (ныне Скопинский р-н) в семье крестьянина. В 1924 г. окончил 3 класса. Работал слесарем на торфопредприятии им. Горького в Ногинском р-не Московской обл. В 1934-1936 гг. проходил срочную службу в Красной Армии.

В мае 1942 г. был призван в армию Ногинским РВК Московской обл., воевал на Воронежском, Центральном и 1-м Прибалтийском фронтах. Член ВКП(б) с 1942 г. Командир взвода 92-й гв. отдельной разведывательной роты (90-я гв. стр. дивизия, 4-я ударная армия, 1-й Прибалтийский фронт) гв. ст. сержант Крючков отличился при освобождении Городокского р-на Витебской обл. (Белоруссия).

Из наградного листа: «...Тов. Крючков в разведке находится более 2 лет. За это время он вместе со своим взводом провел успешно 120 операций. Вместе со взводом им взято 109 пленных, много штабных и других ценных документов. При взятии пленных взводом уничтожено 600 немецких солдат и офицеров, из них: сам лично истребил 83 человека. В боях 13-17 декабря 1943 г. во главе взвода в числе первых ворвался на ж.-д. ст. Бычиха и за 2 дня отбил 11 контратак противника. В конце 2-го дня вышли патроны, взвод Крючкова вступил в рукопашные схватки с противником, выбивая немцев из каждого дома. В одном доме на Крючкова напало 30 гитлеровцев, он в рукопашной схватке автоматом и гранатами истребил 24 человека, из них одного зарезал финкой, отнятой у немца, и взял 6 в плен».

Звание Героя Советского Союза присвоено 22 июля 1944 г.

С 1945 г. гв. мл. лейтенант Крючков в запасе. Работал помощником гл. механика на торфопредприятии им. Горько-

го. После ухода на пенсию жил в пос. Купавна Московской обл.

Награжден орденом Ленина, 2 орденами Красного Знамени, 2 орденами Отечественной войны 1-й степ., орденами Отечественной войны 2-й степ., Красной Звезды, медалями.

Лит.: Некрасов В. Разведчик. – М.: Моск. большевик, 1945. – 40 с.

Стадник М. «Язык» //Шаги в бессмертие. – М., 1965. – С. 78-84; Ленинское знамя (Скопин). – 1965. – 9 мая.

Крючков И.К. //Навечно в сердце народном. – Минск, 1975. – С. 220; 2-е изд., доп. и испр. – Минск, 1977. – С. 243; 3-е изд., доп. и испр. – Минск, 1984. – С. 274.

ГСС. – Т. 1. – С. 789.

Фролов П. Золотая Звезда Ивана Крючкова //Ленинское знамя (Скопин). – 1989. – 23 февр.

Герои земли Рязанской. – С. 185-186.

РЭ. – Т. 1. – С. 536.

Егоров В.Н. Крючков И.К. // Егоров В.Н. Скопин – осень 1941 года. – Рязань, 2001. – С. 75.

КУДРЯШОВ
Константин Михайлович

Родился 9 сентября 1913 г. в с. Пальные Рязанского у. Рязанской губ. (ныне Рыбновский р-н). Окончил среднюю школу в пос. Электропередача (ныне г. Электрогорск Московской обл.). Срочную службу в Красной Армии проходил в 1932-1936 гг. Окончил Ейскую военную школу морских летчиков в 1933 г. До войны работал летчиком ГВФ. Член ВКП(б) с 1943 г.

На фронтах Великой Отечественной войны с августа 1942 г. К августу 1944 г. командир эскадрильи 22-го гв. Севастопольского авиац. полка (5-я гв. авиац. дивизия, 4-й гв. авиац. корпус, АДД) майор Кудряшов на самолете Б-25 совершил 135 боевых вылетов в глубокий тыл врага, доставляя бое-

припасы и специальные грузы партизанам, действовавшим на территории Украины и Белоруссии, в том числе 35 боевых вылетов по специальному заданию командования в Югославию.

Из наградного листа: «...Для выполнения специального задания Генерального штаба Красной Армии в Южной группе... экипаж тов. Кудряшова был выделен лидером наведения по выполнению поставленных задач в интересах Югославской Народно-Освободительной армии. В составе этой группы в особо сложных метеорологических условиях зимой совершил 8 успешных боевых вылетов...

...Тов. Кудряшов... перебросил выброской на парашютах в Югославию 8 человек, в Румынию – 5, в Польшу – 3.

...10 сентября 1943 г., выполняя особое задание командования, совершил полет в исключительно трудных условиях, по маршруту к цели Бухарест – Плоешти..., находясь в полете 12 часов 25 минут, дважды был атакован истребителями противника, но... задание было выполнено.

...23 марта 1944 г., выполняя задание полета в Югославию, успешно выполнил, несмотря на исключительно сложные метеорологические условия... льдом от винтов разбило стекла пилотской и штурманской кабины и разбило колпак стрелка. Повредило приборы, сорвало все антенны, радиокомпас отказал. Проявленной выдержкой и мужеством командир экипажа вывел самолет из обледенения на высоте 19 500 футов.

...27 июля 1944 г. тов. Кудряшов выполнял особо важное специальное задание по разбрасыванию листовок в глубокий тыл Германии – над г. Мюнхен. По пути следования к цели в районе г. Ленч экипаж был атакован 3-мя истребителями противника, проявляя храбрость и героизм, стремясь выполнить возложенное на него задание, применяя все свое мастерство тактики воздушного боя, тов. Кудряшов ушел от преследования истребителей. Достигнув намеченной цели... выбросил 104 000 листовок.

...Общий налет имеет: днем – 3100 часов, ночью – 1000 часов.

Большую работу проделал по вводу в строй молодого летного состава, лично подготовил 8 командиров кораблей, которые теперь самостоятельно выполняют боевое задание.

Под его руководством с апреля 1944 г. эскадрилья совершила 350 боевых самолето-вылетов».

Звание Героя Советского Союза присвоено 5 ноября 1944 г.

С 1946 г. майор Кудряшов в запасе. Жил в г. Симферополь (Крым, Украина).

Награжден орденом Ленина, 2 орденами Красного Знамени, 3 орденами Отечественной войны 1-й степ., медалями.

Лит.: Дергунов И. Летчик авиации дальнего действия //Приок. правда. – 1960. – 22 июня.

Народ не забудет имена героев-воинов //Там же. – 1960.– 22 июня.

Акимов В. Бомбы по врагу // Там же. – 1974. – 16 янв.

Батуркин П.А., Николенко Л.П. Особое задание //Батуркин П.А., Николенко Л.П. В огне войны. – Рязань, 1983. – С. 86-87.

ГСС. – Т. 1. – С. 795.

Герои земли Рязанской. – С. 187-188.

Акимов В. Степень риска // Живая память солдата. – Рязань, 1995. – С. 209-215.

Мирзоян А. Любить Родину – значит ее защищать //Приок. новь (Рыбное). – 1996. – 1 марта.

Рыбновцы – Герои Советского Союза //Приокская новь (Рыбное). – 1998. – 24 февр.

РЭ. – Т. 1. – С. 538.

КУЗНЕЦОВ
Иван Михайлович

Родился 15 июня 1916 г. в с. Украинка ныне Большечерниговского р-на Самарской обл. в семье крестьянина. Окончил среднюю школу и школу ФЗУ при Одесском ж.-д. училище. Работал слесарем в депо Одесса-Главная. Учился в аэроклубе.

В Красной Армии с 1937 г. Окончил Одесскую школу высшего пилотажа в 1938 г., курсы заместителей командиров авиац. эскадрилий в 1943 г. Член ВКП(б) с 1943 г.

Участник Великой Отечественной войны с июля 1944 г.

20 июля 1944 г. Кузнецов получил задание нанести штурмовой удар по ж.-д. эшелону на ст. Рокишкис. Несмотря на заградительный огонь противника, он совершил на бреющем полете 3 захода, несколькими прямыми попаданиями уничтожил эшелон и разрушил ж.-д. путь. 15 ж.-д. вагонов с ценным грузом противника сгорели. 15 августа 1944 г. при выполнении боевого задания в районе Западное Бруново группу самолетов Кузнецова атаковали 16 вражеских истребителей. Атака была отбита, и самолеты без потерь вернулись на базу. 12 марта 1945 г. группа Кузнецова уничтожила склад с боеприпасами в районе крепости Грауденц и разрушила 2 строения, где скрывалась немецкая пехота. Вскоре после этого в районе г. Штиген пилоты нанесли мощный удар по ж.-д. ст., вызвав большой пожар и взрывы. Еще через день в районе Тонтов уничтожили батарею.

Командир эскадрильи 593-го штурмового авиац. полка (332-я штурмовая авиац. дивизия, 4-я воздушная армия, 2-й Белорусский фронт) капитан Кузнецов к маю 1945 г. совершил 102 боевых вылета на штурмовку и бомбардировку военных объектов противника, в воздушных боях сбил лично 1 самолет и 6 в группе.

Звание Героя Советского Союза присвоено 15 мая 1946 г.

После войны продолжал службу в ВВС. С 1946 г. майор Кузнецов в запасе. Жил в с. Кирицы Спасского р-на.

Награжден орденом Ленина, 2 орденами Красного Знамени, орденом Александра Невского, 2 орденами Отечественной войны 1-й степ., медалями.

Умер 11 декабря 1991 г.

Лит.: Кузнецов И.М. Пусть небо будет мирным //Знамя (Спасск). – 1989. – 9 мая.

* * *

Гулейков М. Действовал по-чкаловски //Подвиг во имя Родины. – Куйбышев, 1968. – Кн. 2. – С. 136-138.

ГСС. – Т. 1. – С. 801.

Герои земли Рязанской. – С. 440.

РЭ. – Т. 1. – С. 539.

КУЗНЕЦОВ
Михаил Тихонович

Родился 29 января 1925 г. в д. Большое Гридино Сасовского у. Рязанской губ. (ныне с. Гридино Пителинского р-на) в крестьянской семье. Окончил 8 классов.

В 1943 г. призван в Красную Армию. В 1944 г. окончил Московское военное пехотное училище. В боях Великой Отечественной войны с февраля 1944 г. Командир взвода 1122-го стр. полка (334-я стр. дивизия, 43-я армия, 1-й Прибалтийский фронт) лейтенант Кузнецов отличился во время прорыва обороны врага северо-западнее г. Витебска (Белоруссия) и при форсировании р. Западная Двина.

Подразделение Кузнецова участвовало в освобождении Сиротинского и Бешенковичского р-нов Витебской обл. 25 июня 1944 г. лейтенант Кузнецов в числе первых со взводом переправился через Западную Двину северо-западнее Витебска в районе д. Теребетовка и вступил в бой с противником. Взвод под командованием Кузнецова в рукопашном бою выбил врага из траншей. В бою за расширение плацдарма лейтенант Кузнецов был ранен, но продолжал руководить обороной. В результате сожжены танки и самоходки противника, уничтожено более 100 гитлеровцев. Кузнецов лично уничтожил пулеметную точку противника. Враг был отброшен. При отражении очередной контратаки лейтенант Кузнецов погиб. Похоронен в братской могиле в д. Дуброва Витебской обл. (Белоруссия).

Звание Героя Советского Союза присвоено 22 июля 1944 г. посмертно.

Награжден орденами Ленина, Отечественной войны 1-й степ.

Лит.: Кузнецов М.Т. //Навечно в сердце народном. – Минск, 1975. – С. 224; 2-е изд., доп. и испр. – Минск, 1977. – С. 246; 3-е изд., доп. и испр. – Минск, 1984. – С. 278.

Корнелюк К. В бой шел девятнадцатилетним //Сельская жизнь (Пителино). – 1985. – 30 марта.

Никто не забыт, ничто не забыто //Там же. – 1985. – 20 июля.

ГСС. – Т. 1. – С. 802-803.

Милохин С. Белоруссия чтит пителинцев //Сельская жизнь (Пителино). – 1987. – 9 апр.

Батуркин П. Брат за брата // Приок. правда. – 1989. – 6 дек.

Герои земли Рязанской. – С. 188-189.

Криворотов А. Бессмертие у поселка Дуброво //Сельская жизнь (Пителино). – 1995. – 24 мая; 2000. – 23 февр.

Книга Памяти. – Т. 5. – С. 193.

РЭ. – Т. 1. – С. 539.

Севрюгин О.А. Подвиг лейтенанта //Севрюгин О.А. В серебряном поле. – Рязань, 2001. – С. 89-90.

КУЗНЕЦОВ
Николай Алексеевич

Родился 25 декабря 1907 г. в уездном г. Раненбурге Рязанской губ. (ныне г. Чаплыгин Липецкой обл.) в семье рабочего. Жил и работал в г. Кургане. В 1929 г. призван в Красную Армию. Окончил Московское училище пограничных войск НКВД в 1932 г., высшие курсы политсостава в 1941 г. Член ВКП(б) с 1930 г.

Участник Великой Отечественной войны с ноября 1941 г. Заместитель командира 465-го стр. полка по политчасти (167-я стр. дивизия, 38-я армия, 1-й Украинский фронт) подполковник Кузнецов отличился в боях за г. Киев 4-5 ноября 1943 г. Возглавляемый им десант в числе первых ворвался в г. Киев, нанеся противнику большие потери в живой силе и технике.

Звание Героя Советского Союза присвоено 10 января 1944 г.

После войны продолжал службу в армии. С 1957 г. полковник запаса. Жил в г. Минске (Белоруссия).

Награжден орденами Ленина, Красного Знамени, Отечественной войны 1-й степ., 2 орденами Красной Звезды, медалями.

Лит.: Кузнецов Н.А. //Дорогой славы и бессмертия. – Воронеж, 1966. – С. 263.

Николаев М. Они защищали Родину //Знамя Ленина (Чаплыгин). – 1969. – 9 мая.

Кузьмин В. Его Золотая Звезда // Там же. – 1969. – 19 нояб.

ГСС. – Т. 1. – С. 803.

Герои земли Рязанской. – С. 427-428.

РЭ. – Т. 1. – С. 539.

Огрызков К.Т. Кузнецов Н.А. // Липецкая энциклопедия: В 3 т. / Гл. ред В.В. Шахов. – Липецк, 2000. – Т. 2. – С. 207.

КУЗЬМИНОВ
Василий Иванович

Родился 28 декабря 1921 г. в д. Красная Степь Раненбургского у. Рязанской губ. (ныне Новодеревенский р-н) в семье крестьянина. Детские и юношеские годы прошли в г. Ряжске. Окончил 7 классов Ряжской ж.-д. школы. Работал на ж.-д. ст. Ряжск-1 слесарем.

В сентябре 1939 г. призван в Красную Армию Ряжским РВК.

Участник Великой Отечественной войны с августа 1941 г. В 1942 г. окончил ускоренный курс Киевского военного пехотного училища, базировавшегося в тылу. Воевал на Западном, Юго-Западном, 4-м Украинском, 1-м и 3-м Белорусских, 1-м Украинском фронтах. Командовал отделением, взводом, ротой. Трижды был ранен. Участвовал в освобождении Северного Кавказа, Донбасса и Белоруссии, воевал в Восточной Пруссии. Участник штурма Берлина. В конце войны возглавлял 47-ю отдельную гв. разведывательную роту (48-я гв. стр. дивизия, 28-я армия, 1-й Украинский фронт).

Особо отличился гв. капитан Кузьминов в ходе Берлинской операции в апреле 1945 г., когда с ротой разведал 35 объектов, пленил и уничтожил много живой силы противника.

Из наградного листа: «...24 апреля 1945 г. с группой разведчиков 7 человек, действуя в предместье Берлина, первым проник в центр Тельтов, смелыми, решительными действиями очистил 3 квартала от противника, уничтожил 35 гитлеровцев, захватил: 12 пленных, 6 пулеметов, 15 винтовок и доставил командованию ценные сведения.

25 апреля 1945 г. проник в Лихтерфельде (Берлин), личной разведкой установил систему обороны и выход танков для контратаки, чем своевременно разгадал замысел противника, предотвратил контратаки. 26 апреля 1945 г., находясь в разведке с группой 9 человек, принял неравный бой и в период отхода разведгруппы... навязал бой противнику, в результате чего уничтожил 27 солдат, 4 пулемета, 2 автомашины, взял в плен 32 солдата и 3-х офицеров. 28 апреля 1945 г. умело организовал десантную партию разведчиков с радиостанцией. Рискуя жизнью, своими смелыми действиями проник в тыл противника... уничтожил 23 гитлеровца, 3 пулемета, 13 автоматов, из тыла противника передавал ценные сведения о враге.

Под командованием Кузьминова в боях с 24 апреля 1945 г. уничтожено 270 солдат и офицеров, выяснено 35 объектов разведки, захвачено 18 пулеметов, 113 винтовок, 36 автоматов».

Звание Героя Советского Союза присвоено 27 июня 1945 г.

После войны продолжал службу в армии. В 1950 г. окончил Ленинградскую высшую офицерскую бронетанк. школу. С 1961 г. майор Кузьминов в запасе. Жил в г. Бобруйске Могилевской обл. (Белоруссия), работал на Бобруйском машиностроительном заводе им. В.И. Ленина.

Награжден орденом Ленина, 2 орденами Красного Знамени, 2 орденами Отечественной войны 2-й степ., 2 орденами Красной Звезды, медалями.

Умер 14 июля 1969 г., похоронен на воинском кладбище г. Бобруйска. Именем Героя названа улица в г. Ряжске (бывшая Садовая). Там же установлен обелиск в честь Героя.

Лит.: Богатов И. Подвиги не забудутся //Восход (Ал.-Невский). – 1983. – 5 февр.

Царькова А. О чем поведал наградной лист //Там же. – 1986. – 25 февр.

ГСС. – Т. 1. – С. 810.

Хоботьев Г. Строки о нашем земляке-герое //Авангард (Ряжск). – 1987. – 7 окт.

Не померкнет слава боевая // Там же. – 1988. – 19 мая.

Кедров Д. Имени Героя //Прок. правда. – 1988. – 15 июня.

Кузьминов В.И. //Герои Советского Союза – ряжцы. – Рязань, 1990.

Кузьминов В.И. //Восход (Ал.-Невский). – 1990. – 9 мая.

На улице Героя // Авангард (Ряжск). – 1990. – 17 июля.

Юдина Т. Помнят земляки героя // Восход (Ал.-Невский). – 1991. – 28 дек.

Царькова А.А. Бессмертен в памяти народной // Авангард (Ряжск). – 1992. – 4 янв.

Герои земли Рязанской. – С. 190-191.

Улица носит имя Героя //Авангард (Ряжск). – 1997. – 7 июня.

РЭ. – Т. 1. – С. 540.

Димперан Л.В. Кузьминов В.И. // Ряжская энциклопедия / Гл. ред. Б.В. Горбунов. – Рязань, 2002. – С. 171-172.

КУЗЬМИЧЕВ
Василий Филиппович

Родился 10 февраля 1913 г. в с. Красное Пронского у. Рязанской губ. (ныне Пронский р-н) в семье крестьянина. В 1926 г. окончил 4 класса сельской школы. До 1932 г. жил и работал в родном селе. После переезда в г. Москву работал слесарем на Московском автомобильном заводе (ныне ЗИЛ им. Лихачева).

В 1942 г. призван в Красную Армию. В боях Великой Отечественной войны с ноября 1942 г., воевал на Юго-Западном, 1-м Украинском фронтах. В 1943 г. дважды был тяжело ранен. Командир отделения взвода пешей разведки 646-го стр. полка (152-я стр. дивизия, 46-я армия, 3-й Украинский фронт) сержант Кузьмичев в ночь на 22 октября 1943 г. при переправе через р. Днепр у г. Днепропетровска (Украина) отвлек огонь противника на себя и дал возможность частям полка форсировать реку без больших потерь.

Из наградного листа: «...Сержант Кузьмичев с отделением разведчиков под сильным огнем противника смело переправлялись на правый берег р. Днепр. В середине реки лодку опрокинуло снарядом, но сержант Кузьмичев и его бойцы при помощи заранее приготовленных мешков и обломков лодки вплавь добрались с вооружением на правый берег реки и с хода присоединились к нашему подразделению и пошли в атаку. Отделение сержанта Кузьмичева, прокладывая себе путь огнем и гранатами, безостановочно продвигалось вперед. Но противник отчаянно сопротивлялся. С целью сломить упорство противника сержант Кузьмичев уничтожил 2-х вражеских пулеметчиков, пулемет захватил и повернул его в сторону немцев и, ведя по ним огонь, не только отбил контратаку противника, но сам бросился в атаку на врага, увлекая за собой бойцов.

В одном из боев в траншее у сержанта Кузьмичева отказал автомат, немцы на него навалились. Ударом приклада сержант Кузьмичев одному немцу размозжил голову и разбил при этом приклад. У второго немца выхватил карабин и им же убил его. Смелые маневры сержанта Кузьмичева усилили темп продвижения группы. Но путь преградил станковый пулемет противника. Немцы снова перешли в контратаку. Но сержант Кузьмичев выделил группу бойцов для уничтожения пулемета, а сам с другой группой ринулся на врага. Тогда немцы пытались огнем из 75-мм орудия остановить наших бойцов. Сержант Кузьмичев вплотную подобрался к орудию, забросал гранатами его расчет и вывел из строя...»

В этом бою был тяжело ранен. Вернувшись из госпиталя, снова попал в свою часть, продолжал воевать. Форсировал реки Днестр, Дунай, освобождал Молдавию, Румынию, Югославию, Болгарию.

Звание Героя Советского Союза присвоено 22 февраля 1944 г.

В мае 1946 г. Кузьмичеву присвоено звание старшины, в том же году демобилизован. Жил в г. Москве, работал на автозаводе им. Лихачева контролером ОТК.

Награжден орденами Ленина, «Знак Почета», медалями.

Умер 20 ноября 1982 г., похоронен на Калитниковском кладбище г. Москвы.

Лит.: Багреева М. И в труде – герой //Золотая Звезда москвича. – М., 1963. – С. 95-98.

ГСС. – Т. 1. – С. 810.

Герои земли Рязанской. – С. 192-193.

РЭ. – Т. 2. – С. 541.

КУПЦОВ
Сергей Андреевич

Родился 3 сентября 1922 г. в д. Кикино Скопинского у. Рязанской губ. (ныне Милославский р-н) в семье крестьянина. Родители: отец, Андрей Иванович, и мать, Евгения Андреевна, с 1931 г. жили в г. Москве. Сергей до 1935 г. жил с дедом в деревне, окончил 5 классов Чернавской средней школы. В 1935 г. переехал в Москву к родителям. Окончил 548-ю среднюю школу г. Москвы и аэроклуб Пролетарского р-на в 1940 г.

В 1940 г. призван в Красную Армию Чернавским РВК Рязанской обл. В 1940-1941 гг. учился в Молотовской военной авиац. школе. В 1942 г. окончил Новосибирскую военную авиац. школу пилотов.

В боях Великой Отечественной войны с 26 мая 1943 г. Сражался на Брянском, 1-м Прибалтийском, 1-м и 3-м Белорусском и 1-м Украинском фронтах. Участвовал в освобождении Польши. Заместитель командира 154-го гв. Оршанского Краснознаменного штурмового авиац. полка (307-я штурмовая авиац. дивизия, 3-й штурмовой авиац. корпус, 6-я воздушная армия, 1-й Белорусский фронт) гв. ст. лейтенант Купцов к сентябрю 1944 г. совершил 96 боевых вылетов, участвовал в освобождении городов – Орла, Невеля, Городка, Орши, Борисова, Витебска, Минска, Вильнюса, Каунаса.

Из наградного листа: «...Гв. ст. лейтенант Купцов начал боевую работу на Брянском фронте, где, содействуя наземным войскам в прорыве обороны противника восточнее г. Орел и ликвидации Орловского плацдарма немцев, совершил 29 боевых вылетов на самолете Ил-2, за что награжден орденом Красной Звезды и Красного Знамени.

С ноября 1943 г. по апрель 1944 г. Купцов, содействуя наземным войскам 1-го и 2-го Прибалтийских фронтов в проведении Городокской, Витебской и Новосокольнической операций, совершил еще 39 боевых вылетов, за что награжден 2-м орденом Красного Знамени.

22 июня 1944 г. Купцов начал вести боевую работу на 3-м Белорусском фронте, где, содействуя наземным войскам в прорыве обороны противника на Оршанском направлении, в ликвидации окруженных войск противника в районе г. Витебск и Минск и в последующем быстром продвижении наших войск, совершил 20 успешных боевых вылетов и был награжден орденом Отечественной войны 2-й степ.

После последнего награждения им совершено еще 17 боевых вылетов на 3-м Белорусском фронте, на содействие наземным войскам в ликвидации попыток противника прорвать оборону наших войск в районе Волковишки и Шяуляй...

17 ноября 1943 г. Купцов участвовал в налете на ж.-д. ст. Новосокольники. Умелым маневром он огнем пушек и пулеметов подавил значительную часть зенитных средств противника... Группа уничтожила на станции до 10 вагонов и разрушила ж.-д. полотно...

Особенно отличился Купцов 16 и 17 августа при налете на аэродром противника «Лиги»... Подойдя незамеченными к аэродрому, штурмовики обрушили свой удар на самолеты противника... Купцов огнем пушек и бомбами зажег и разбил 4 самолета противника на земле. При отходе от цели группу атаковали 4 ФВ-190, взлетевшие с аэродрома до прихода штурмовиков. Защищая ведущего группы, Купцов из пушек подбил одного истребителя противника. Группа отлично выполнила боевое задание, уничтожив за 2 налета более 30 самолетов противника».

Звание Героя Советского Союза присвоено 23 февраля 1945 г.

В ходе Висло-Одерской операции в феврале 1945 г. в районе г. Бреслау (г. Вроцлав, Польша) самолет Купцова был сбит противником, сам летчик оказался на территории врага. В апреле 1945 г. освобожден американскими войсками из концлагеря в Баварии и передан советским военным властям. Купцов возвратился в свой полк, базировавшийся в районе г. Вены (Австрия).

С 1946 г. капитан Купцов в запасе. В 1952 г. окончил Московский институт народного хозяйства им. Г.В. Плеханова (ныне Академия народного хозяйства при Правительстве РФ), получив специальность инженера-механика предприятий общественного питания. С 1952 по 1954 г. работал мастером Московского ремонтно-монтажного комбината Министерства торговли СССР, с 1954 г. в Московском проектном институте «Гипроторг» (Гос. ин-т по проектированию предприятий торговли и общественного питания). За 30 лет работы в институте он прошел путь от рядового инженера до ведущего специалиста по вопросам хладоснабжения плодоовощных и других баз. Купцов был награжден юбилейной медалью «За доблестный труд», знаком «Отличник советской торговли», удостоен звания ударника коммунистического труда. Жил в г. Москве.

Награжден орденом Ленина, 2 орденами Красного Знамени, орденами Отечественной войны 1-й и 2-й степ., орденом Красной Звезды, медалями.

Лит.: Купцов С.А. // Навечно в сердце народном. – 2-е изд., доп. и испр. – Минск, 1977. – С. 251.

Денисов Н. Золотая Звезда // Герои огненных лет. – М., 1980. – Кн. 4. – С. 363-370.

Журавлев А. Звезда Героя // Приок. правда. – 1983. – 9 янв.

Журавлев А. Сокол из Кикино // Вперед (Милославское). – 1983. – 15 янв.

Гусев С. В бою и в труде // Там же. – 1983. – 26 февр.

ГСС. – Т. 1. – С. 822.

Герои земли Рязанской. – С. 193-195.

РЭ. – Т. 1. – С. 545.

Файншмидт Я. Сергей Купцов // Мое Милославское. – 2003. – 4 апр.

КУРКОВ
Николай Акимович

Родился 22 апреля 1921 г. в с. Шехмина Слобода Рязанского у. Рязанской губ. (ныне с. Шехмино Рыбновского р-на) в семье крестьянина. В 1933 г. семья вступила в колхоз «Красный спутник» (д. Баграмово ныне Рыбновского р-на). В 1937 г. окончил 7 классов школы. В 1939 г. окончил 2-годичные курсы механиков сельскохозяйственных машин в г. Сапожке. Работал трактористом в Рыбновской МТС.

15 сентября 1940 г. призван в Красную Армию Рыбновским РВК. Служил на Дальнем Востоке.

На фронтах Великой Отечественной войны с 26 октября 1941 г. В 1942 г. был ранен в бою под г. Каменском. В 1943 г. окончил 3-месячные курсы мл. лейтенантов при 3-й гв. армии 2-го Украинского фронта.

Командир роты 487-го Краснознаменного стр. полка (143-я Конотопско-Коростенская Краснознаменная ордена Суворова стр. дивизия, 47-я армия, 1-й Белорусский фронт) гв. ст. лейтенант Курков отличился при прорыве обороны противника севернее г. Варшавы (Польша). 11 января 1945 г. рота Куркова получила приказ углубиться в тыл противника при поддержке танков, с ходу форсировать р. Вислу, занять плацдарм на ее правом берегу.

Из наградного листа: «...15 января 1945 г. умело руководил действиями своей роты. Во главе своей роты тов. Курков ворвался в траншеи противника и в рукопашной схватке уничтожил немецких захватчиков. В результате проявленного мужества тов. Куркова и руководимых им офицеров и бойцов немцы были выбиты из их укреплений и тов. Курков умело организовал преследование... отступающего противника...». При взятии плацдарма было уничтожено 10 танков и до батальона солдат противника. Рота Куркова была в числе

первых подразделений, обеспечивших батальону выход к р. Висле и ее форсирование в районе Легьоново (Польша).

Звание Героя Советского Союза присвоено 27 февраля 1945 г.

Рота Куркова участвовала в освобождении городов Быдгощ и Шнейдемюнь, в прорыве укреплений врага на высотах Померанского вала, во взятии Берлина.

После войны майор Курков в отставке. Член ВКП(б) с 1947 г. Работал трактористом в Рыбновской МТС, с 1947 г. – разъездным механиком. В 1948 г. окончил курсы повышения квалификации механиков при Саратовском институте механизации сельского хозяйства. С 1950 г. – начальник электроцеха войсковой части в г. Саратове. В 1953 г. уволен по сокращению штатов, вернулся на родину. Работал в колхозе «Россия» Рыбновского р-на рядовым колхозником, с 1963 г. – слесарем, с 1971 г. – сторожем и истопником.

Награжден орденом Ленина, 2 орденами Отечественной войны 1-й степ., орденами Отечественной войны 2-й степ., Красной Звезды, медалями.

Умер 22 июля 1997 г.

Лит.: Курков Н.А. Переправа, переправа // Приок. новь (Рыбное). – 1990. – 9 мая.

* * *

Они штурмовали Берлин // Сталинское знамя. – 1945. – 6 нояб.

Батуркин П. Командир штурмовой // Приок. правда. – 1978. – 13 дек.

Батуркин П.А., Николенко Л.П. Командир штурмовой роты // Батуркин П.А., Николенко Л.П. В огне войны. – Рязань, 1983. – С. 88-89.

Дейков М. Стал Героем солдат // Приок. новь (Рыбное). – 1985. – 1 янв.

Мы в битвах решили судьбу поколений // Там же. – 1985. – 9 мая.

Ветераны Великой Отечественной войны // Там же. – 1986. – 8 мая.

Н.А. Курков – лучший народный заседатель Рыбновского районного народного суда // Там же. – 1986. – 17 мая.

ГСС. – Т. 1. – С. 826.

Грудью защитившие страну // Приок. новь (Рыбное). – 1987. – 9 мая.

Ради мира на земле // Там же. – 1988. – 7 мая.

С юбилеем, Николай Акимович! // Там же. – 1991. – 20 апр.

Герои земли Рязанской. – С. 195-197.

Мирзоян А. Любить Родину – значит ее защищать // Приок. новь (Рыбное). – 1996. – 1 марта.

Рыбновцы – Герои Советского Союза // Там же. – 1998. – 24 февр.

РЭ. – Т. 1. – С. 546.

КУШТИН
Иван Яковлевич

Родился 21 апреля 1916 г. в с. Кучасьево Шацкого у. Тамбовской губ. (ныне Шацкий р-н Рязанской обл.) в семье крестьянина. Окончил 7 классов и курсы трактористов. Работал в МТС. В 1937 г. призван в Красную Армию. Окончил бронетанк. училище в 1939 г. Участник советско-финляндской войны 1939-1940 гг.

Командир танк. взвода 1-й легкой танк. бригады (7-я армия, Северо-Западный фронт) мл. лейтенант Куштин 10 февраля 1940 г. до подхода подкрепления в течение 1 суток удерживал важную высоту на подступах к 3-й линии Маннергейма.

Из наградного листа: «...10 февраля 1940 г. в боях с белофиннами проявил исключительный героизм и отвагу, обороняясь в течение суток за высоту «ГРУША» от беспрерывного огня и атак противника, сумел ее удержать до прихода подкрепления, нанося противнику сокрушительный удар.

19 февраля 1940 г. взвод тов. Куштина в составе танк. отряда под командой ст. лейтенанта Колессо выступил в атаку, имея задачу уничтожить огневые точки противника на высоте 45,0 и 45,0 № 2, овладеть дорогой Пиен – Перо – Хепонотка и обеспечить продвижение пехоты в направлении Вяряковски.

Тов. Куштин, подойдя к высоте 45,0, атаковал ее, уничтожил дзот, 1 ПТО и 2 землянки с финнами. Враг в панике отступил в направлении высоты 45,0. Преследуя его, тов. Куштин метким истребительным огнем уничтожил остатки белофинской пехоты. Совершив этот замечательный прорыв, с еще большей стремительностью атаковал 45,0, уничтожил 2 ПТО, артиллерийский командный пункт, дзот и землянку с белофиннами.

В дальнейшем, выполняя приказ командира отряда, тов. Куштин с 3 танками отправился в разведку в тыл противника. Впереди мост. Зная коварные методы врага, тов. Куштин обстреливает его из пулемета. Раздается взрыв, и заминированный мост взлетает на воздух.

Во время действия в засаде тов. Куштин уничтожил своим огнем 1 грузовую машину с белофиннами и принимал участие в уничтожении другой грузовой машины с находящимися на ней белобандитами. В течение 25 часов нахождения в глубоком тылу противника тов. Куштин беспощадно громил врага, отбив несколько контратак, и вернулся в расположение своей части без единой потери. На обратном пути тов. Куштин вместе с другими танками принял участие в уничтожении ПТО и группы белофиннов».

Звание Героя Советского Союза присвоено 21 марта 1940 г. Куштин был удостоен этого звания первым из шатчан.

На фронтах Великой Отечественной войны с июня 1941 г. Защищал Москву, командовал танк. взводом в боях за г. Сталинград (ныне г. Волгоград). Погиб в бою 8 августа 1942 г. на правом берегу р. Дон, близ г. Калач Волгоградской обл. Похоронен в с. Рубежное Волгоградской обл.

Награжден орденами Ленина, Красного Знамени.

Одна из улиц г. Шацка носит имя Куштина. В с. Кучасьево сооружен обелиск Герою.

Лит.: Батуркин П. За рекой Сестрой //На поле ратном. – М., 1977. – С. 29-33, 323; На земле Шацкой. – 2004. – 27 авг.

Материкин В. Жизнь как подвиг // За коммунизм (Шацк). – 1985. – 6 июня.

ГСС. – Т. 1. – С. 835.

Материкин В. В поисках могилы Героя //За коммунизм (Шацк). – 1989. – 17 окт.

Герой Советского Союза Куштин И.Я. // Шацк – районный центр Рязанской области. – Шацк, 1989. – С. 29-30.

Герои земли Рязанской. – С. 197-198.

РЭ. – Т. 1. – С. 551.

Звездин С. Герой «незнаменитой» войны //Приок. газета. - 1999. – 26 нояб.

Материкин В. Вечный памятник – земля Донская //На земле Шацкой. – 2000. – 19 апр.

Потапов А.Н. И.Я. Куштин // Потапов А.Н. Город-страж на засечной черте. – Рязань, 2002. – С. 284.

Дьячков В.Л. Куштин И.Я. // Тамбовская энциклопедия / Гл. ред Л.Г. Протасов. – Тамбов, 2004. – С. 289.

ЛАВРЕНОВ
Александр Филиппович

Родился 20 апреля 1920 г. в с. Печерниковские Выселки Михайловского у. Рязанской губ. (ныне Михайловский р-н) в крестьянской семье. Окончил 7 классов сельской школы. С 1936 г. жил в г. Москве, учился в школе ФЗУ и аэроклубе. Работал токарем на заводе «Динамо». В 1938 г. призван в Красную Армию. В 1940 г. окончил Борисоглебскую военную авиац. школу пилотов.

В действующей армии с апреля 1943 г., воевал на Северо-Кавказском и Южном фронтах. В 1-м же бою 29 апреля уничтожил самолет противника. 2 мая 1943 г. Лавренов в воздушном сражении с немецкой эскадрильей «Генерал Удэт» сбил над ст. Киевская 2 самолета противника. 27 мая 1943 г. в группе из 6 Як-1, сопровождая 9 самолетов Пе-2, Лавренов дважды отбил атаки 4-х истребителей противника, полностью выполнив задачу по прикрытию наших бомбардировщиков.

16 августа 1943 г. ему был вручен истребитель Як-1, названный «Ртищевский железнодорожник». Эта машина была построена на средства академика В.Н. Образцова. На нем Лавренов сбил 11 самолетов противника.

Из наградного листа: «... Всего за период с 20 апреля по 3 июня 1943 г. провел 47 боевых вылетов, из них: на сопровождение бомбардировщиков и штурмовиков 10 вылетов, на перехват самолетов противника 5 вылетов и на прикрытие своих войск 32 вылета. Провел 26 воздушных боев, лично сбил 17 самолетов и 3 в группе».

Звание Героя Советского Союза присвоено 1 ноября 1943 г.

Погиб в воздушном бою 26 марта 1944 г. над оз. Сиваш. Похоронен в братской могиле в с. Красноармейское Красноперекопского р-на Крымской обл. (Украина).

Награжден орденом Ленина, 2 орденами Красного Знамени, орденами Отечественной войны 1-й степ., Красной Звезды.

На здании школы в с. Печерниковские Выселки установлена мемориальная доска. Его именем названы одна из улиц в г. Михайлове и рыболовецкое судно. Имя Лавренова увековечено в экспозиции Михайловского филиала Рязанского историко-архитектурного музея-заповедника.

Лит.: Журавлев А. В небе Родины // Звезда (Михайлов). – 1968. – 6, 8, 10 февр.

Журавлев А. Сокол из Печерниковских Выселок //Приок. правда. – 1968. – 7 июня.

Степанищев Н. На крыльях мужества //Там же. – 1969. – 15 авг.

Зарубин В. Влюбленный в небо //Звезда (Михайлов). – 1971. – 23 февр.

Зарубин В. Два героя из одного села // Приок. правда. – 1974. – 18 апр.

Зарубин В. Строки, опаленные войной //Там же. – 1976. – 21 мая.

Журавлев А. В южном небе // На поле ратном. – М., 1977. – С. 178-183; Земля Михайловская. – Рязань, 2000. – С. 172-173.

Журавлев А. На подаренном самолете //Герои огненных лет. – М., 1978. – Кн. 3. – С. 197-201.

Пашутин С. Помнят в Крыму рязанца //Приок. правда. – 1987. – 19 июня.

Рощин И.И. [Лавренов А.Ф.] //Рощин И.И. Твердо верю в нашу победу. – М., 1989. – С. 162-170.

Бинов М. Подарок академика Образцова // Там же. – 1989. – 13 янв.

Рощина К. Подвиг на Северном Кавказе //Звезда (Михайлов). – 1990. – 26 апр.; Созвездие героев. – Михайлов, 1990.

Александр Лавренов //Михайловское слово. – 1999. – 2 июля.

Лавренов А.Ф. //Земля Михайловская. – Рязань, 2000. – С. 150.

Косорукова И. Над Кубанью и Крымом //Михайловские вести. – 2004. – 11 июня.

ЛАНСКИХ
Тимофей Иванович

Родился 18 февраля 1909 г. в с. Замартынье Данковского у. Рязанской губ. (ныне Добровский р-н Липецкой обл.). Окончил начальную школу. Работал на шахте, в лесничестве.

В 1929 г. был призван в Красную Армию. Член ВКП(б) с 1931 г. В 1935 г. окончил Томскую арт. школу.

В боях Великой Отечественной войны с июля 1942 г. Воевал на Сталинградском, Воронежском, Степном фронтах. Заместитель командира полка по строевой части 1844-го истребительно-противотанк. арт. полка (30-я отдельная истребительно-противотанк. арт. бригада, 7-я гв. армия, Степной фронт) гв. капитан Ланских отличился при форсировании р. Днепр.

Из наградного листа: «27 сентября 1943 г. капитан Ланских со средствами управления переправился на правый берег р. Днепр для поддержки 214-го гв. сп. 73-й гв. сд.

В результате своевременной поддержки огнем пехота удержалась на правом берегу р. Днепр. В течение первых дней, отбивая контратаки противника, своим огнем обеспечивал занятие о-ва Глинск-Бородаевский и с. Бородаевка. В течение 10 дней, с 28 сентября по 8 октября 1943 г., капитан Ланских непосредственно руководил боем полка за расширение и удержание плацдарма на правом берегу р. Днепр и 8 октября 1943 г. погиб на боевом посту». Похоронен в братской могиле в с. Орлик Кобелякского р-на Полтавской обл. (Украина).

Звание Героя Советского Союза присвоено 26 октября 1943 г. посмертно.

Награжден орденами Ленина, Красного Знамени, Отечественной войны 1-й степ.

В родном селе Герою установлен обелиск.

Лит.: [Ланских Т.И.] // Дорогой славы и бессмертия. – Воронеж, 1966. – С. 265.

ГСС. – Т. 1. – С. 842.

Герои земли Рязанской. – С. 428.

РЭ. – Т. 1. – С. 553.

Огрызков К.Т. Ланских Т.И. // Липецкая энциклопедия: В 3 т. / Гл. ред. В.В. Шахов. – Липецк, 2000. – Т. 2. – С. 233.

ЛАПУТИН
Сергей Яковлевич

Родился 21 марта 1911 г. в уездном г. Ряжске Рязанской губ. в семье рабочего. Семья переехала в г. Егорьевск (ныне Московской обл.), где Сергей окончил 7 классов. Учился на курсах по подготовке в институт в г. Москве. По комсомольской мобилизации направлен на работу в деревню. В 1929-1930 гг., по возвращении в Ряжск, работал в Ряжском райкоме комсомола в должности инструктора по военно-физкультурной работе. С 1930 по 1933 г. работал в г. Москве на трикотажной фабрике им. Баумана.

В 1933 г. призван в Красную Армию. Срочную службу проходил в Подмосковье водителем в танк. бригаде им. Калиновского. В 1936 г. окончил Орловскую бронетанк. школу в звании лейтенанта. С 1936 г. – слушатель Военной академии механизации и моторизации РККА. Участвовал в гражданской войне в Испании 1936-1939 гг., воевал с октября 1936 г. под городами Сесиньей, Мадридом, Гвадалахарой, Теруэлем. В октябре 1937 г. командир танк. взвода Лапутин в бою у населенного пункта Фуэнтес-де-Эбро (26 км юго-восточнее г. Сарагоса) был окружен и в течение 1 суток отстреливался, затем вместе с экипажем сумел вырваться из окружения. Член ВКП(б) с 1937 г.

Звание Героя Советского Союза присвоено 14 марта 1938 г.

В том же году стал слушателем Военной академии бронетанк. и механизированных войск, которую окончил с отличием накануне Великой Отечественной войны в звании капитана.

В конце мая 1941 г. прибыл к месту службы на западную границу, под г. Белосток на должность командира танк. батальона. На 3-й день Великой Отечественной войны после ранения командира полка заменил его. С боями полк про-

двигался на восток. Во время прорыва из окружения танковая колонна Лапутина подверглась авиационному налету противника. Был подбит головной танк. Члены экипажа убиты, командир контужен. Его подобрала отступающая пехота. Бойцы, не имевшие возможности выйти из окружения, организовали партизанский отряд, который вошел в объединение партизанских отрядов Навлинского р-на Брянской обл. Майор Лапутин возглавил штаб объединения, занимался разработкой, организацией и проведением партизанских операций по уничтожению немецких и полицейских гарнизонов, подрыву и захвату ж.-д. эшелонов. В 1942 г. становится начальником штаба Северного боевого участка партизан Орловской обл.

Последние 2 года войны преподавал на курсах по подготовке офицерских кадров для танковых войск в Москве, затем в г. Горьком (ныне г. Нижний Новгород).

В 1951 г. окончил Военную Академию Генштаба, служил в МО СССР. С 1960 г. полковник Лапутин в запасе. Жил в г. Москве. Работал в оборонном обществе ДОСААФ. Принимал участие в подготовке команд по военно-техническим видам спорта.

Награжден орденом Ленина, 2 орденами Красного Знамени, орденами Отечественной войны 1-й степ., Красной Звезды, медалями.

Умер 1 апреля 1985 г. в г. Москве. Именем Лапутина названа одна из улиц г. Ряжска.

Лит.: Лапутин С.Я. На испанской земле //Авангард (Ряжск). – 1972. – 12 февр.

Лапутин С.Я. Страницы героического прошлого // Там же. – 1989. – 14 окт.

* * *

[С.Я. Лапутин] //Спутник агитатора. – 1942. – № 5. – С. 29.

Ветров А.В. В осажденном танке // Волонтеры свободы. – М., 1972; 2-е изд. – М., 1973.

Осокин Н. Один из первых... //Приок. правда. – 1972. – 26 янв.

Наумов В. Лейтенант «Вперед» // Авангард (Ряжск). – 1972. – 12 февр.

Царькова А. Тропою поиска // Там же. – 1972. – 12 февр.

Царькова А. Храбрый сын России //Там же. – 1972. – 12 февр.

Царькова А. «Волонтеры свободы» //Там же. – 1973. – 20 янв.

Ветров А. Вместе с испанскими братьями по классу //Там же. – 1973. – 1 мая.

Бурачевский И., Чирков В. Сильнее смерти //Ряз. комсомолец. – 1976. – 10, 15 апр.

Осокин Н. Под Сарагосой // На поле ратном. – М., 1977. – С. 19-22.

Шли в бой отважные танкисты // Авангард (Ряжск). – 1977. – 13 сент.

Ветров А. По велению сердца // Герои огненных лет. – М., 1984. – Кн. 7. – С. 84-88.

Танкист Лапутин // Приок. правда. – 1986. – 22 марта.

Имени Героя // Авангард (Ряжск). – 1986. – 3 апр.

Бычкова А. Миллион за инициативу //Там же. – 1986. – 28 июля.

ГСС. – Т. 1. – С. 844.

Бурачевский И., Чирков В. «Рус камарад», партизан, спортсмен // Приок. правда. – 1988. – 17 февр.; Ряз. следопыт. – 1995. – № 5. – С. 13-14.

Бычкова А. Полвека подвигу // Авангард (Ряжск). – 1988. – 19 марта.

Лапутин С.Я. //Герои Советского Союза – ряжцы. – Рязань, 1990.

О нашем герое-земляке //Авангард (Ряжск). – 1991. – 16 марта.

Герои земли Рязанской. – С. 201-202.

Шли в бой отважные танкисты... //Авангард (Ряжск). – 1997. – 13 сент.

РЭ. – Т. 1. – С. 553.

«Броня крепка и танки наши быстры...» //Ряжские вести. – 1999. – 14 сент.

Димперан Л.В. Лапутин С.Я. //Ряжская энциклопедия / Гл. ред. Б.В. Горбунов. – Рязань, 2002. – С. 182.

ЛАПУШКИН
Иосиф Александрович

Родился 3 сентября 1916 г. в с. Ижевское Спасского у. Рязанской губ. (ныне Спасский р-н) в крестьянской семье. В 1928 г. окончил 5 классов Ижевской начальной школы. Учился на курсах трактористов, работал бригадиром тракторной бригады в совхозе «Яльдино», затем – механиком МТС.

16 октября 1937 г. призван в Красную Армию Проскуровским РВК Каменец-Подольской обл. Окончил полковую школу, в 1940 г. – КУКС, с того же года – член ВКП(б).

В боях Великой Отечественной войны с первых дней, воевал на Юго-Западном фронте. 20 октября 1941 г. был ранен. С октября 1941 по март 1944 г. находился в плену. С 19 августа 1944 г. – командир роты 113-го стр. полка (32-я стр. Верхнеднепровская Краснознаменная ордена Суворова стр. дивизия, 4-я ударная армия, 1-й Прибалтийский фронт). Мл. лейтенант Лапушкин отличился в боях на Куршской косе.

Из наградного листа: «...29 января 1945 г. войска противника продвигались от Мемеля на Кенигсберг по косе Куриш-Нерунг... Мл. лейтенанту Лапушкину была поставлена боевая задача форсировать залив Куриш-Гаф [Куршский залив] и занять траншеи противника...

...Лапушкин с группой бойцов в 20 человек быстрым маневром форсировал залив и ворвался в траншеи противника. Противник от внезапного удара был вынужден отступить.

В течение дня эта группа храбрецов... отбивала 6 контратак численно и технически превосходящих сил противника. Подкрепления не было, связь была нарушена. Противник продолжал яростно наступать, но это не сломило духа отважных героев, патриотов Родины.

...Под командой мл. лейтенанта Лапушкина группа бросилась в контратаку на врага, вступила в рукопашный бой в 2-х траншеях противника и выбила его.

Мл. лейтенант Лапушкин в рукопашной схватке уничтожил 5 немцев и погиб смертью храбрых». Похоронен у населенного пункта Кайряй (Литва).

Звание Героя Советского Союза присвоено 19 апреля 1945 г. посмертно.

Награжден орденами Ленина, Отечественной войны 2-й степ., 2 орденами Красной Звезды.

В боях на Куршской косе участвовал вместе с рязанцем Героем Советского Союза И.В. Полозковым.

На военном кладбище в г. Клайпеда (Литва) установлена памятная плита, в с. Ижевском – бюст Героя. Его именем названы улица родного села и супертраулер Министерства рыбного хозяйства.

Лит.: Фроловас П. Два письма о герое-рязанце //Приок. правда. – 1962. – 6 февр.

Денисов А. Отважный сын Родины //За социалистическое животноводство. – 1962. – 23 февр.

Коваль А. По следам жизни героя //Знамя (Спасск). – 1964. – 24, 27 окт.

Яковлев В. Счастливое число тринадцать //Ряз. комсомолец. – 1966. – 28 июля.

Фроловас П. Бессмертие храбрых //Приок. правда. – 1968. – 13 янв.

Яковлев В. Подвиг на косе Куршю-Неринг //Солдаты славы не искали. – М., 1970. – С. 110-116.

Мурашов Н. Вечно в сердцах // Знамя (Спасск). – 1975. – 3 февр.

Батуркин П. В Восточной Пруссии //Приок. правда. – 1975. – 5 февр.

Андреев Г. Служили два друга... //Ряз. комсомолец. – 1975. – 13, 15 нояб.

Кондрусин А. Герои Алкснине //Советская Клайпеда. – 1975. – 23 февр.

Рудакова В.А. Герои не умирают //Знамя (Спасск). – 1979. – 22 февр.

Андреев Г. Земляки //Там же. – 1980. – 11 мая.

Луговой В. Имени героя Алкснине //Там же. – 1981. – 7 мая.

Норгайла В. Равнение на подвиг //Там же. – 1984. – 20 окт.

ГСС. – Т. 1. – С. 845.

Яковлев В. Борозда //Приок. правда. – 1988. – 8 мая; Голос (профсоюзов). – 1993. – № 18. – С. 5.

Герои земли Рязанской. – С. 203-204.

РЭ. – Т. 1. – С. 553.

ЛАРИН
Андрей Васильевич

Родился 15 сентября 1911 г. в уездном г. Ряжске Рязанской губ. (ныне центр р-на) в семье крестьянина. Окончил начальную школу. Был рабочим. В июне 1941 г. призван в Красную Армию Барнаульским РВК, в боях Великой Отечественной войны с сентября того же года. Окончил полковую школу мл. командного состава, назначен командиром отделения. Участник боев на Курской дуге.

Командир отделения 981-го стр. полка (253-я стр. дивизия, 40-я армия, Воронежский фронт) сержант Ларин 25 сентября 1943 г. одним из первых в полку форсировал р. Днепр в районе с. Ходоров (Мироновский р-н Киевской обл.).

Из наградного листа: «...Переправившись через Днепр..., разведал передний край противника, расставив бойцов, занял оборону, прикрывая переправу остальным подразделениям. Когда выбыл командир взвода Ивашев, он принял командование на себя.

При захвате высоты, господствующей над Днепром, он со своей небольшой группой бойцов пробрался по-пластунски к траншеям немцев и гранатами забросал траншеи противника, выбил из траншей и занял в этих траншеях оборону, при этом уничтожил 40 немцев. Затем лично сам пошел в разведку... на обратном пути натолкнулся на немецкий исправный пулемет ...повернул пулемет и начал вести огонь... В этой смелой и отважной операции уничтожил свыше 30 немцев...

3 октября он отбил 5 контратак противника и в последнем бою был ранен».

Звание Героя Советского Союза присвоено 29 октября 1943 г.

После войны демобилизован, жил в г. Калининграде (ныне г. Королев) Московской обл. С 1955 г. работал проходчиком шахты на о-ве Шпицберген, затем в Аркагалинском монтажном управлении (Магаданская обл.).

Награжден орденами Ленина, Красного Знамени, Отечественной войны 1-й степ., медалями.

Умер 28 января 1981 г. в г. Королеве. Кремирован в Москве, похоронен в г. Ряжске.

На доме в г. Ряжске, где родился и жил Ларин, 13 сентября 1991 г. открыта мемориальная доска. Его фамилия помещена на групповой доске-обелиске Славы города.

Лит.: Тарасов В. С присягой в сердце // Авангард (Ряжск). – 1965. – 22 апр.

[Ларин А.В.] // Боевая слава Алтая. – 3-е изд., испр. и доп. – Барнаул, 1978. – С. 143.

Кузнецов И.И., Джога И.М. [Ларин А.В.] // Кузнецов И.И., Джога И.М. Золотые Звезды Алтая. – Барнаул, 1982. – С. 254-255.

Батуркин П.А., Николенко Л.П. Он шел первым // Батуркин П.А., Николенко Л.П. В огне войны. – Рязань, 1983. – С. 90-92.

Батуркин П. Светлое имя комбата // Приок. правда. – 1984. – 15 июня.

ГСС. – Т. 1. – С. 847.

Ерохин Н. Их имена не должны быть забыты // Авангард (Ряжск). – 1990. – 11 дек.

Царькова А. Светлой памяти солдата // Там же. – 1991. – 12 сент.
Герои земли Рязанской. – С. 205-206.
РЭ. – Т. 1. – С. 553.
Димперан Л.В. Ларин А.В. // Ряжская энциклопедия / Гл. ред. Б.В. Горбунов. – Рязань, 2002. – С. 183.

ЛАРИН
Николай Владимирович

Родился 10 июля 1918 г. на хут. Шашково Ряжского у. Рязанской губ. (ныне Новодеревенский р-н) в крестьянской семье. Окончил 7 классов, работал на Новокузнецком металлургическом комбинате.

В 1938-1939 гг. проходил срочную службу в Красной Армии, повторно призван в армию Сталинским РВК Кемеровской обл. в 1941 г. В том же году окончил ускоренный курс Новосибирского военного пехотного училища и курсы «Выстрел» в 1942 г.

В действующей армии с февраля 1943 г. Командир батальона 524-го стр. полка (112-я стр. дивизия, 13-я армия, 1-й Украинский фронт). Сражался на Курской дуге, освобождал города Чернигов и Овруч, принимал участие в Ровно-Луцкой операции, в наступлении на Сарны, Ровно, Дубно и Броды, со своим батальоном форсировал реки Десну, Западный Буг, Сан, Вислу. Трижды был ранен. Член ВКП(б) с 1944 г.

Капитан Ларин отличился 26 января 1945 г. при форсировании р. Одер у населенного пункта Дембзен (южнее г. Сьцинава, Польша). Батальон под его командованием первым переправился через реку, захватил плацдарм, расширил и удержал его до прихода основных сил дивизии.

Из наградного листа: «...Перед батальоном тов. Ларина была поставлена задача с ходу форсировать р. Одер и завоевать на западном берегу плацдарм. С честью выполняя свой долг перед Родиной, тов. Ларин умело обеспечил руководство боем и нанес противнику большие потери в живой силе, уничтожено до батальона немцев. В ходе боя батальон Ларина отбил многочисленные яростные контратаки противника.

Тов. Ларин, находясь в боевых порядках своего батальона... был тяжело ранен...»

Звание Героя Советского Союза присвоено 10 апреля 1945 г.

С 1946 г. полковник Ларин в запасе. В 1957 г. окончил Высшую школу МВД. Жил в г. Новокузнецке. Работал в управлении милиции. С 1962 г. полковник Ларин – в отставке. Жил и работал в г. Молодечно Минской обл. (Белоруссия).

Награжден орденом Ленина, 2 орденами Красного Знамени, орденами Александра Невского, Отечественной войны 2-й степ., медалями.

Умер 12 ноября 1982 г.

Лит.: [Ларин Н.В.] //В пламени и славе. – Новосибирск, 1969. – С. 310.

Батуркин П. Светлое имя комбата //Приок. правда. – 1984. – 15 июня.

ГСС. – Т. 1. – С. 848.

Кузькина И. Имени героя // Восход (Ал.-Невский). – 1989. – 28 сент.

Нехорошева В. Кто он и откуда // Там же. – 1994. – 10 авг.

Герои земли Рязанской. – С. 207-208.

Володин Н. Допишим строку в историю //Восход (Ал.-Невский). – 1996. – 18 окт.

Шашков С.С. Подвиг – он и есть подвиг //Там же. – 1996. – 25 окт.

РЭ. – Т. 1. – С. 554.

Через Одер-реку //Новодеревенские вести. – 2001. – 22 июня.

Димперан Л.В. Ларин Н.В. // Ряжская энциклопедия / Гл. ред. Б.В. Горбунов. – Рязань, 2002. – С. 183.

ЛАРИОНОВ
Алексей Алексеевич

Родился 12 марта 1922 г. в с. Вязовка ныне Инзинского р-на Ульяновской обл. в семье крестьянина. Окончил 8 классов. Работал токарем в пос. Южноморский Приморского края.

3 июля 1941 г. призван в Красную Армию. На фронтах Великой Отечественной войны с октября 1941 г., воевал на Западном фронте в составе 309-го отдельного бронетанк. батальона. Принимал участие в битве под Москвой. В январе 1942 г., выписавшись из госпиталя после ранения, был направлен на курсы мл. лейтенантов при 33-й армии, после окончания которых назначен на должность командира взвода. Позже служил командиром противотанк. истребительной роты 84-й гв. стр. дивизии. В мае 1944 г. после госпиталя был откомандирован в действующую армию на должность командира стр. роты.

Командир роты 12-го гв. стр. полка (5-я гв. стр. дивизия, 11-я гв. армия, 3-й Белорусский фронт) гв. капитан Ларионов участвовал в Белорусской наступательной операции (кодовое наименование «Багратион»). Особенно отличился при форсировании р. Неман и удержании плацдарма на противоположном берегу. На рассвете 14 июля 1944 г. группа бойцов вплавь преодолела р. Неман севернее населенного пункта Меречь (Мяркине, Литва). Важный плацдарм был захвачен, контратаки противника отражены, переправа для дальнейшего наступления главных сил полка была обеспечена.

В декабре 1944 г. был направлен на КУКС.

Звание Героя Советского Союза присвоено 24 марта 1945 г.

Войну закончил в составе отдельного разведывательного танк. батальона. В ходе боевых операций был 6 раз ранен, после госпиталя возвращался в строй. В июне 1945 г. направлен на должность заместителя командира батальона по строевой части 17-й учебной дивизии. С 1946 г. подполков-

ник Ларионов – в отставке. Работал в органах внутренних дел, в Рязанском управлении КГБ ст. оперуполномоченным. Затем – в объединении «Глобус», в «Рязаньоблбыттехнике» ст. мастером-контролером. Живет в г. Рязани.

Награжден орденами Ленина, Отечественной войны 1-й степ., медалями.

Лит.: Федоров В. Штурм высоты // Приок. правда. – 1978. – 14 февр.

[Ларионов А.А.] // Золотые Звезды Приморья. – Владивосток, 1983. – С. 134-135.

ГСС. – Т. 1. – С. 848.

РЭ. – Т. 1. – С. 554.

Патриот. Профессионал. Учитель // Ряз. ведомости. – 2002. – 13 марта.

Юбилей у Героя СССР // Вечерняя Рязань. – 2002. – № 11 (20 марта). – С. 5.

ЛАХТИКОВ
Федор Алексеевич

Родился в 1911 г. в с. Юшта Спасского у. Рязанской губ. (ныне Шиловский р-н) в крестьянской семье. Работал в колхозе.

В августе 1941 г. призван в Красную Армию Шиловским РВК. В боях Великой Отечественной войны с 29 августа 1941 г. Воевал под Москвой, Брянском, на Верхнем Дону, на Курской дуге, участвовал в Воронежско-Косторнецкой операции, освобождал Левобережную Украину.

Стрелок взвода противотанковых ружей 835 стр. полка (237-я Пирятинская стр. дивизия, 40-я армия, Воронежский фронт) рядовой Лахтиков отличился 24 сентября 1943 г. в районе с. Гребени Кагарлыкского р-на Киевской обл. (Украина).

Из наградного листа: «...Красноармеец Лахтиков в ночь с 23 на 24 сентября 1943 г. одним из первых форсировал р. Днепр и принял бой с превосходящими силами противника, нанося ему большие потери.

30 сентября 1943 г. противник ввел в бой танки. Тов. Лахтиков огнем из ПТР поджег 2 головных танка, следовавших прямо на него, остальные танки повернули обратно. В этом бою, будучи раненым, тов. Лахтиков не оставил поле боя до конца отражения контратак противника».

Звание Героя Советского Союза присвоено 23 октября 1943 г.

В Указе о присвоении звания рядом с именем Лахтикова стояло имя его однополчанина и земляка М.А. Кирюхина.

В 1945 г. участвовал в советско-японской войне на территории Китая. В 1946 г. был демобилизован, жил и работал в с. Юшта. Член ВКП(б) с 1948 г.

Награжден орденом Ленина, медалями.

Умер 21 июня 1969 г., похоронен на сельском кладбище с. Юшта.

Лит.: Дмитриев А. Герой из Юшты // За коммунистический труд (Шилово). – 1965. – 6 апр.

Татаренко В. Ради жизни на земле // Сельская жизнь. – 1966. – 2 дек.; За коммунистический труд (Шилово). – 1966. – 8 дек.

Батуркин П. [Лахтиков Ф.А.] // На поле ратном. – М., 1977. – С. 121.

Батуркин П. Бой с «тиграми» // Приок. правда. – 1978. – 5 нояб.

Батуркин П.А., Николенко Л.П. Смелый бронебойщик // Батуркин П.А., Николенко Л.П. В огне войны. – Рязань, 1983. – С. 93-95.

ГСС. – Т. 1. – С. 850.

Герои земли Рязанской. – С. 209-201.

РЭ. – Т. 1. – С. 556.

ЛЕВИН
Михаил Васильевич

Родился 9 января 1919 г. в с. Енино Зарайского у. Рязанской губ. (ныне Луховицкий р-н Московской обл.) в семье крестьянина. Окончил 9 классов, работал на одном из заводов в г. Коломне, учился в аэроклубе.

В 1940 г. призван в Красную Армию. В 1941 г. окончил Чкаловскую воен-

ную авиац. школу пилотов. В боевых действиях Великой Отечественной войны с июня 1941 г. Вначале воевал в 39-м отдельном бомбардировочном полку, с января 1942 г. – заместитель командира эскадрильи 1-го гв. Брянского бомбардировочного авиац. полка (53-я бомбардировочная авиац. дивизия, 4-й гв. бомбардировочный авиац. корпус, 18-я воздушная армия). К январю 1945 г. гв. ст. лейтенант Левин совершил 255 боевых вылетов (из них 200 ночью) на бомбардировку вражеских объектов в тылу врага, скоплений его войск, а также для выброски парашютистов в тыл противника.

Звание Героя Советского Союза присвоено 29 июня 1945 г. Всего за годы войны совершил 318 боевых вылетов.

До 1966 г. гв. полковник Левин служил в ВВС. Командовал авиац. эскадрильей на Дальнем Востоке, потом служил в Московском военном округе. После выхода в отставку Левин жил в г. Киеве, работал в ЦК ДОСААФ Украины.

Награжден орденом Ленина, 2 орденами Красного Знамени, орденом Отечественной войны 1-й степ., 2 орденами Красной Звезды, медалями.

На здании аэроклуба в г. Коломне установлена мемориальная доска.

Лит.: Кузовкин А.И., Макаров А.И. Без страха и упрека // Кузовкин А.И., Макаров А.И. Золотое созвездие коломенцев. – М., 1976. – С. 110-114.

ГСС. – Т. 1. – С. 857.

Герои земли Рязанской. – С. 412-413.

РЭ. – Т. 1. – С. 560.

ЛЕОНОВ
Виктор Николаевич

Родился 21 ноября 1916 г. в д. Протекино Зарайского у. Рязанской губ. (ныне Московская обл.) в семье рабочего. В 1931 г. окончил 7 классов Зарайской средней школы № 1. Переехав в г. Москву, поступил в школу ФЗУ при заводе «Калибр». 4 года работал слесарем-лекальщиком на этом же заводе. В 1937 г. призван в ВМФ, направлен мотористом на подводную лодку Щ-402.

В боях Великой Отечественной войны с июня 1941 г., воевал на Северном флоте. Член ВКП(б) с 1942 г. Рядовой, командир отделения, заместитель командира по политической части, затем командир отряда морских разведчиков. Совершил более 50 рейдов в тыл врага, уничтожил около 20 орудий, 30 пулеметов, 9 складов, более 1000 солдат и офицеров противника. Трижды Леонов был ранен. В сентябре 1942 г. на мысе Могильный отряд Леонова из 20 человек был окружен двойным кольцом. Противник ввел в бой роту солдат и десант егерей, чередуя атаки с артиллерийскими и минометными налетами. В течение дня десантники вели бой, а ночью сошлись с врагом в рукопашной и вырвались из окружения.

В дни боев за Петсамо (ныне пгт. Печенга, Карелия) командование Северного флота готовило высадку десанта в порт Лиинахамари, расположенный в глубине фиорда. Уничтожение вражеских батарей и других огневых средств, расположенных по берегам залива, было поручено отряду Леонова. В начале октября 1944 г., в течение 3 суток похода по сопкам, отряд добрался до мыса Крестовой. В рукопашной схватке уничтожив расчеты 4-х 88-мм немецких орудий, развернули их против врага. Захватили в плен 117 егерей, в том числе командира вражеской батареи.

Звание Героя Советского Союза присвоено 5 ноября 1944 г.

После капитуляции Германии Леонов был направлен на Тихоокеанский флот. В августе 1945 г., командуя отдельным разведывательным отрядом особого назначения, отличился при высадке морского десанта на восточное побережье Северной Кореи. Отряд участвовал в освобождении портов Юки (ныне Унги), Расин (ныне Наджин), Гензан (Вонсан). Группа десантников из 140 человек, в состав которой входили разведчики Леонова, получила приказ принудить к капитуляции гарнизон аэродрома порта Вонсан в составе более 3000 человек. В результате успешно проведенных переговоров весь гарнизон города сдался в плен.

При штурме главной военно-морской базы японцев в Корее – порта Сейсин (ныне Чхонджин) – отряд Леонова в течение 2-х суток вел уличные бои с превосходящими силами противника, создав условия для подхода основных сил наших войск.

Награжден 2-й медалью «Золотая Звезда» 14 сентября 1945 г.

В 1950 г. окончил Каспийское высшее военно-морское училище. Был назначен командиром дивизиона торпедных катеров в г. Новороссийске, работал в Центральном аппарате ВМФ. С 1956 г. капитан 2-го ранга Леонов – в отставке.

В 1956 г. переехал в г. Москву, работал инженером в одном из НИИ.

Награжден орденом Ленина, 2 орденами Красного Знамени, орденами Александра Невского, Отечественной войны 1-й степ., Красной Звезды, медалями, иностранным орденом.

На родине Героя в 1950 г. установлен бронзовый бюст. Почетный гражданин г. Зарайска.

Лит.: Леонов В.Н. Лицом к лицу. – М.: Воениздат, 1957. – 151 с.

Леонов В.Н. Лицом к лицу. – Сыктывкар: Коми кн. изд-во, 1959. – 155 с.

Леонов В.Н. Уроки мужества. – М.: Мол. гвардия, 1975. – 80 с.

Леонов В.Н. Бой на мысе Крестовом // Золотые Звезды тихоокеанцев. – Владивосток, 1982. – С. 226-229.

Леонов В.Н. Готовься к подвигу. – М.: ДОСААФ, 1985. – 104 с.

Созвездие героев // Золотая Звезда москвича. – М., 1963. – С. 58-65.

* * *

Леонов В.Н. //Дважды Герои Советского Союза. – М., 1973. – С. 124-125.

Тараданкин К. Верность народу //Герои огненных лет. – М., 1975. – Кн. 1. – С. 95-102; Люди бессмертного подвига. – 4-е изд., испр. и доп. – М., 1975. – Кн. 1. – С. 650-659.

Бойков И. Ас разведки //Герои и подвиги. – М., 1978. – Кн. 6. – С. 46-57.

Криворучко М.Г. и др. [Леонов В.Н.] //Криворучко М.Г. и др. Москва – героям Великой Отечественной / Криворучко М.Г., Мишин П.И., Смирнов И.Г. – 2-е изд., доп. – М., 1981. – С. 152-153.

Величко М. Североморская хватка //Золотые Звезды тихоокеанцев. – Владивосток, 1982. – С. 229-231.

Шафран Е. Командир морских разведчиков //Известия. – 1985. – 31 янв.

ГСС. – Т. 1. – С. 862.

Зырянов Б. Разведчик //Советское военное обозрение. – 1989. – № 6. – С. 22-23.

Герои земли Рязанской. – С. 409-410.

Тимофеев А. Батя Виктор Николаевич //Слово. – 1995. – № 1 – 2. – С. 3-9.

РЭ. – Т. 1. – С. 563.

ЛИПАТКИН
Федор Акимович

Родился 31 марта 1918 г. в с. Новоселки Спасского у. Рязанской губ. (ныне в черте центра р-на р.п. Шилово) в крестьянской семье. Окончил 6 классов и курсы трактористов. Работал в колхозе.

В Красной Армии с 1938 г. Окончил полковую школу мл. командиров. Участник советско-финляндской войны 1939-1940 гг. Исполняющий должность командира разведывательной роты 136-го стр. полка (97-я стр. дивизия, 13-я армия) рядовой Липаткин отличился в бою у д. Нау Нилла на Карельском перешейке.

В конце февраля 1940 г. Липаткин с группой разведчиков из 11 человек при возвращении с задания попал в окружение. 2 бойцов он отправил с разведданными в штаб полка, с оставшимися бойцами вступил в неравный бой с противни-

ком. Организовал круговую оборону. Когда кончились патроны, отбивались гранатами, продержались до подхода подкрепления.

Звание Героя Советского Союза присвоено 7 апреля 1940 г.

В 1941 г. окончил Ульяновское танк. училище. На фронтах Великой Отечественной войны с 1944 по 1945 г. Командуя танк. ротой, ст. лейтенант Липаткин участвовал в ее заключительных операциях.

После войны продолжал службу в армии. Награжден орденами Ленина, Отечественной войны 2-й степ., медалями.

28 августа 1952 г. капитан Липаткин погиб при исполнении служебных обязанностей.

Именем героя названа улица в р.п. Шилово. На здании школы, в которой он учился, установлена мемориальная доска.

Лит.: ГСС. – Т. 1. – С. 870.

Обоснование исторических дат, мест, имен... //За коммунистический труд (Шилово). – 1987. – 2 июня.

Герои земли Рязанской. – С. 211-212.

Липаткин Ф.А. // Сельские зори (Шилово). – 1995. – 6 мая.

Колдина М. Его именем названа улица //Сельские зори (Шилово). – 1998. – 13 мая.

РЭ. – Т. 1. – С. 567.

Его именем названа улица // Шиловский вестник. – 2003. – 8 авг.

ЛОВЧЕВ
Виктор Константинович

Родился 14 сентября 1918 г. в с. Хламово Пронского у. Рязанской губ. (ныне Старожиловский р-н) в крестьянской семье. Детские годы провел у своей тети – Зеленцовой Евдокии Ивановны. Окончил местную начальную школу, затем 7-летнюю школу. Работал в колхозе. В 1933 г. уехал в г. Москву, работал слесарем на кружево-гардинной фабрике им. Э. Тельмана.

В 1939 г. призван в Красную Армию. Участник советско-финляндской войны 1939-1940 гг.

Окончил курсы мл. лейтенантов. В боях Великой Отечественной войны с августа 1942 г. Член ВКП(б) с 1943 г.

Командир огневого взвода 167-го гв. легкого арт. полка (3-я гв. легкая арт. бригада, 1-я гв. арт. дивизия, 70-я армия, 1-й Белорусский фронт) гв. мл. лейтенант Ловчев отличился в боях на Курской дуге. 5 июля 1943 г. противник бросил на боевые порядки полка большое количество живой силы и техники. 8 июля 1943 г. в бою у с. Самодуровка (Поныровский р-н Курской обл.) Ловчев с открытой огневой позиции вступил в борьбу с 15 танками противника. Подбил 2 из них. В бою 10 июля подбил еще 1 танк, был тяжело ранен, но продолжал управлять огнем батареи до отражения танковой атаки.

Умер в госпитале от ран 10 августа 1943 г.

Звание Героя Советского Союза присвоено 8 сентября 1943 г. посмертно.

Награжден орденами Ленина, Отечественной войны 1-й степ., медалью.

Имя Ловчева увековечено в с. Ивановском (Старожиловский р-н) на обелиске воинам-землякам, не вернувшимся с войны. Его портрет, написанный старожиловским художником Н.М. Тихомировым, – на стенде «Они сражались за Родину» в Ивановской средней школе.

Лит.: Обелиск в Ивановском // Заря (Старожилово). – 1968. – 7 сент.

Федоров К. И грянул бой, смертельный бой... //Там же. – 1968. – 7 сент.

Касаткова Е. Сердцем прикоснуться к подвигу //Там же. – 1970. – 31 марта.

Зеленцев С. Было сердцем велено в бой ему идти //Там же. – 1973. – 5 июля.

Ромашкина В. Ставший памятью, славой живых //Там же. – 1973. – 5 июля.

Елисеев Е. Командир огневого взвода //Герои огненных лет. – М., 1978. – Кн. 3. – С. 202-205.

Память жива //Заря (Старожилово). – 1979. – 20 янв.

Батуркин П. Мастер огня // Приок. правда. – 1983. – 5 авг.

Асюнина Н. Выдай оружие смелым //Там же. – 1983. – 18 окт.

ГСС. – Т. 1. – С. 882.

Герои земли Рязанской. – С. 212-214.

Герой из Хламова //Заря (Старожилово). – 1997. – 21 февр.

Сидорова В. С годами боль утраты не слабеет //Там же. – 1998. – 26 июня.

РЭ. – Т. 2. – С. 572.

ЛОХМАТИКОВ
Филипп Прокофьевич

Родился 22 октября 1923 г. в д. Карцово Спас-Клепиковского у. Рязанской губ. (ныне Клепиковский р-н) в семье рабочего. В 1941 г. окончил среднюю школу.

В 1941 г. призван в Красную Армию Спас-Клепиковским РВК. Окончил Харьковское танк. училище в 1943 г. Воевал на Брянском, Центральном, 1-м Украинском фронтах. Командир танк. взвода 332-го танк. батальона (52-я гв. танк. бригада, 6-й гв. танк. корпус, 3-я гв. танк. армия, 1-й Украинский фронт) гв. лейтенант Лохматиков участвовал в прорыве вражеской обороны на правом берегу Днепра.

Из наградного листа: «В период боевых действий бригады по освобождению городов Киев и Фастов, действуя в составе экипажей танка «Т-34», прорвавшись на своем танке в тыл врага, перерезав шоссейную дорогу Киев – Житомир, создав угрозу противнику и отрезав пути отступления.

Метким огнем танкового оружия уничтожил: 5 автомашин, 9 повозок. Ворвавшись в расположение танковых мастерских противника, не дал танкистам врага вывести 2 танка и захватил их, выставил охранение и продолжал борьбу».

Звание Героя Советского Союза присвоено 10 января 1944 г.

После войны Лохматиков продолжал службу в армии. В 1952 г. окончил Военную академию бронетанк. и механизированных войск, затем адъюнктуру и после защиты кандидатской диссертации работал заместителем начальника кафедры этой же академии в звании генерал-майора.

Награжден орденами Ленина, Отечественной войны 1-й и 2-й степ., 2 орденами Красной Звезды, «За службу Родине в ВС СССР» 3-й степ., медалями.

Умер 22 января 1981 г., похоронен в г. Москве.

Лит.: Гринько А.И., Улаев Г.Ф. [Лохматиков Ф.П.] // Гринько А.И., Улаев Г.Ф. Богатыри земли Воронежской. – Воронеж, 1965. – С. 272-273.

Нерсесян Н.Г. [Лохматиков Ф.П.] //Нерсесян Н.Г. Киевско-Берлинский. – М., 1974. – С. 85-86.

ГСС. – Т. 1. – С. 889.

Герои земли Рязанской. – С. 214-215.

РЭ. – Т. 1. – С. 572.

ЛУКАШИН
Василий Иванович

Родился 3 августа 1920 г. в д. Марьино Ряжского у. Рязанской губ. (ныне д. Марьинка Кораблинского р-на). В 1936 г. окончил 7-летнюю школу. После переезда семьи в г. Москву окончил школу ФЗУ при Московской кондитерской фабрике им. Бабаева, работал на фабрике бригадиром. В 1939 г. окончил обучение в аэроклубе Железнодорожного р-на Москвы. В 1940 г. призван в Красную Армию, в марте того же года поступил в Балашовскую военную авиац. школу летчиков, которую окончил в 1942 г. Ст. сержант Лукашин был направлен летчиком-штурмовиком в 175-й авиац. полк. В боевых действиях Великой Отечественной войны с марта 1943 г., воевал на Юго-Западном, 3-м Украинском, 3-м Прибалтийском фронтах. Участник освобождения городов – Белгорода, Изюма, Никополя, Пскова, Запорожья, Донбасса. Командир авиац. эскадрильи 175-го штурмового авиац. полка (305-я штурмовая авиац. дивизия, 14-я воздушная армия, 3-й Прибалтийский фронт) ст. лейтенант Лукашин закончил войну в Прибалтике, имея на счету 140 боевых вылетов.

Из наградного листа: «...Тов. Лукашин в борьбе с немецкими захватчиками на фронтах Отечественной войны участвует с марта 1943 г. ...Совершил 98 успешных боевых вылетов на уничтожение живой силы и техники противника... Лично он сам уничтожил 15 ж.-д. вагонов с грузами, 8 тан-

ков, 48 автомашин с военными грузами и боеприпасами, 2 паровоза, 5 складов с боеприпасами и горючим, 2 самолета сбито в воздушном бою и 4 уничтожено на земле, 15 повозок с военным имуществом, 12 пулеметно-пушечных точек, более роты солдат и офицеров противника.

82 раза тов. Лукашин водил группы от 6 до 18 самолетов Ил-2, из которых: 6 раз – по переправам, 9 – по ж.-д. станциям, 7 – на аэродромы, 5 – на разведку, 55 – на уничтожение танков, автомашин и живой силы противника...»

Звание Героя Советского Союза присвоено 23 февраля 1945 г.

После войны продолжал службу в ВВС, в 1951 г. окончил Военно-воздушную академию. С 1975 г. полковник Лукашин – в запасе. Работал экспертом в Государственном комитете СССР по науке и технике. Лукашин – автор книги «Против общего врага», соавтор книг «Советская авиация в Великой Отечественной войне 1941-1945 гг.», «Советская авиация и космонавтика». Лауреат Ленинской премии.

Награжден орденом Ленина, 2 орденами Красного Знамени, орденами Александра Невского, Отечественной войны 1-й степ., 2 орденами Красной Звезды, орденом «За службу Родине в ВС СССР» 3-й степ., медалями.

Умер 31 января 1983 г., похоронен на Востряковском кладбище г. Москвы.

Лит.: Лукашин В.И. Против общего врага. – М.: Воениздат, 1976. – 192 с.

* * *

Нехонов В. В небе войны // Герои огненных лет. – М., 1975. – Кн. 1. – С. 548-554.

Батуркин П. В ряду прославленных имен //Приок. правда. – 1976. – 8 мая.

Батуркин П. О дружбе фронтовой //Там же. – 1976. – 3 нояб.

Чеклуев В. Штурмовик //Под знаменем Ленина (Кораблино). – 1981. – 21 февр.

[Лукашин В.И] //Герои войны. – Таллин, 1984. – С. 213-214.

Андреев С.А. Лукашин В.И. // Андреев С.А. Совершенное ими бессмертно. – М., 1986. – Кн. 2. – С. 182.

ГСС. – Т. 1. – С. 892.

Герои земли Рязанской. – С. 216-217.

140 победных вылетов // Кораблинские вести. – 1995. – 2 февр.

РЭ. – Т. 1. – С. 574.

Димперан Л.В. Лукашин В.И. // Ряжская энциклопедия / Гл. ред. Б.В. Горбунов. – Рязань, 2002. – С. 191-192.

ЛУКИН
Михаил Алексеевич

Родился 1 декабря 1907 г. в с. Матыра Зарайского у. Рязанской губ.(ныне Луховицкий р-н Московской обл.) в семье учителя. Экстерном сдал экзамены за неполную среднюю школу. Работал геодезистом в г. Рязани. В 1927 г. призван в Красную Армию. В 1929 г. окончил Рязанскую пехотную школу, в 1930 г. – Ленинградские бронетанк. курсы.

Участник вооруженного конфликта с Японией у р. Халхин-Гол в 1939 г. Начальник штаба танк. батальона (11-я легкая танк. бригада, 1-я армейская группа) капитан Лукин 21-22 августа 1939 г. во главе группы совершил рейд в тыл противника в районе высоты Номон-Хан-Бурд-Обо, разгромив крупную японскую базу снабжения, а также колонну грузовых машин, подъезжавших к базе, нанеся значительный ущерб врагу.

Звание Героя Советского Союза присвоено 17 ноября 1939 г.

В 1939-1941 гг. – слушатель Военной академии механизации и моторизации РККА. Член ВКП(б).

В боевых действиях Великой Отечественной войны с октября 1941 г. Майор Лукин воевал на Западном фронте в должности командира 21-го танк. полка. Погиб в бою под г. Калининым (ныне г. Тверь), похоронен на городской площади.

Награжден орденами Ленина, Красного Знамени.

Имя Героя носит одна из улиц г. Тверь.

Лит.: Лукин М.А. Рейд по тылам японцев //Бои у Халхин-Гола. – М., 1940.

* * *

Витрук А. В железном вихре танковых атак //Полем боя испытаны. – М., 1981. – С. 62-64.

Кузнецов И.И., Джога И.М. [Лукин М.А.] //Кузнецов И.И., Джога И.М. Первые Герои Советского Союза (1936-1939). – Иркутск, 1983. – С. 173.

ГСС. – Т. 1. – С. 893.

Герои земли Рязанской. – С. 413.

РЭ. – Т. 1. – С. 574.

МАКАРОВ
Иван Константинович

Родился 19 июня 1907 г. в д. Волосовка Михайловского у. Рязанской губ. (ныне Михайловский р-н). Получил начальное образование. Работал бригадиром в колхозе.

В июне 1941 г. призван в Красную Армию. Прошел курс обучения в запасном полку. В боевых действиях Великой Отечественной войны с 1942 г., воевал на Воронежском фронте; рядовой, затем – командир отделения, мл. сержант. С боями прошел от Курской дуги до Украины.

Командир взвода 615-го стр. полка (167-я стр. дивизия, 38-я армия, 1-й Украинский фронт) сержант Макаров отличился в боях при освобождении г. Киева. Во главе взвода 6 ноября 1943 г. ворвался в траншею противника, уничтожил и пленил свыше 30 солдат и офицеров, захватил 4 пулемета и противотанковую пушку, обеспечив продвижение роты вперед.

Звание Героя Советского Союза присвоено 10 января 1944 г.

Погиб в бою 27 января 1944 г. Похоронен в братской могиле в с. Вотылевка Лысянского р-на Черкасской обл. (Украина).

Награжден орденами Ленина, Славы 3-й степ.

В родном с. Волосовка у сельской школы и в с. Грязное Михайловского р-на установлены мемориальные доски.

Лит.: Памяти героя // Звезда (Михайлов). – 1968. – 18 мая.

Прохатский К. Бессмертие // Там же. – 1969. – 9 мая.

Сонин Н. В когорте славных // Приок. правда. – 1973. – 16 нояб.

Сонин Н. Бои под Корсунью // Звезда (Михайлов). – 1974. – 23 февр.

Зарубин В. Подвиг на Днепре // Там же. – 1974. – 17 окт.

Сонин Н. Героями не рождаются // На поле ратном. – М., 1977. – С. 146-151.

Успенский К. Сержант Макаров // Приок. правда. – 1987. – 13 марта.

ГСС. – Т. 2. – С. 15.

Васильевская Ж. Освобождая Украину //Звезда (Михайлов). – 1990. – 11 апр.; Созвездие героев. – Михайлов, 1990.

Герои земли Рязанской. – С. 218-219.

Федорова А. Он первым шел в атаку... //Ряз. зори (Соколовка). – 1995. – 31 марта.

Иван Макаров //Михайловское слово. – 1999. – 24 сент.

Макаров И.К. //Земля Михайловская: История. Современность. XX век. – Рязань, 2000. – С. 151.

Сонин Н. Героями не рождаются //Там же. – С. 170-171.

РЭ. – Т. 1. – С. 584.

Бучнев Ю. Освобождая Украину //Михайловские вести. – 2004. – 27 мая.

МАЛИКОВ
Илья Антонович

Родился 4 августа 1921 г. в с. Истобное Раненбургского у. Рязанской губ. (ныне Чаплыгинский р-н Липецкой обл.) в семье крестьянина. Жил в г. Ногинске Московской обл., окончил 7 классов. После переезда семьи в Москву поступил учиться в аэроклуб. Работал на почте, затем – токарем на заводе «Электросталь».

В Красной Армии с 1940 г., в том же году окончил Кировабадскую авиац. школу летчиков. На фронтах Великой Отечественной войны с первого дня. Первый боевой вылет совершил 22 июня 1941 г. Участник битвы под Москвой. Летом 1942 г. в районе г. Ржева самолет Маликова был подбит, летчик получил тяжелое ранение. После ампутации правой ноги добился разрешения летать. Вначале он летал на По-2, а затем – на пикирующем бомбардировщике Пе-2. Воевал на Курской дуге, в Белоруссии, Польше, Германии, принимал участие в Висло-Одерской наступательной операции. Командир звена 128-го бомбардировочного авиац. полка (241-я бомбардировочная авиац. дивизия, 3-й бомбардировочный авиац. корпус, 16 воздушная армия, 1-й Белорусский фронт) ст. лейтенант Маликов за годы войны совершил 196 боевых вылетов на бомбардировку опорных пунктов, аэродромов,

огневых точек и других военных объектов противника, более 100 из которых – после ампутации ноги, с протезом.

Звание Героя Советского Союза присвоено 15 мая 1946 г.

С 1946 г. капитан Маликов в отставке. Жил и работал в г. Невинномысске Ставропольского края.

Награжден 2 орденами Ленина, орденами Красного Знамени, Отечественной войны 1-й степ., медалями.

Лит.: Федоров А. Летать рожденный //Герои и подвиги. – М., 1963. – С. 203-213.

[Маликов И.А.] //Дорогой славы и бессмертия. – Воронеж, 1966. – С. 271.

Федоров А.Г. [Маликов И.А.] // Федоров А.Г. Судьбою стало небо. – М., 1973. – С. 169-201.

Маликов И.А. //Навечно в сердце народном. – Минск, 1975. – С. 260; 2-е изд., доп. и испр. – Минск, 1977. – С. 286-287.

Федоров А. Из племени отважных //Герои огненных лет. – М., 1978. – Кн. 3. – С. 634-642.

ГСС. – Т. 2. – С. 23.

Герои земли Рязанской. – С. 428-429.

РЭ. – Т. 1. – С. 588.

Огрызков К.Т. Маликов И.А. // Липецкая энциклопедия: В 3 т. / Гл. ред. В.В. Шахов. – Липецк, 2000. – Т. 2. – С. 314.

Коваленко А. Снайпер неба // Сельская жизнь. – 2005. – 29 марта.

МАЛЫШЕВ
Виктор Федорович

Родился 2 февраля 1915 г. в с. Калиновец Шацкого у. Тамбовской губ. (ныне Сасовский р-н Рязанской обл.) в семье крестьянина. Окончил начальную школу. Работал в колхозе, затем молотобойцем в кузнице. Был избран секретарем комсомольской организации колхоза.

В Красной Армии с 1936 г. Участник похода советских войск в Западную Украину и Западную Белоруссию 1939 г.

На фронтах Великой Отечественной войны с июня 1941 г. Командир огневого взвода 50 гв. кавалерийского полка

(13-я гв. кавалерийская дивизия, 6-й гв. кавалерийский корпус, Воронежский фронт) мл. лейтенант Малышев отличился 12 февраля 1943 г. в бою за ж.-д. переезд у пос. Джгун (Харьковская обл., Украина), уничтожив 7 танков противника.

Из наградного листа: «...Огневому взводу 45-мм орудий под командованием мл. лейтенанта Малышева была поставлена задача отразить атаку танков и мотопехоты противника... После часового боя расчеты орудий были выведены из строя... Но тов. Малышев один продолжал вести огонь из орудия, сдерживая противника, будучи 2 раза тяжело ранен... продолжал до последнего снаряда бить по наступающим танкам. Зарядил орудие последним снарядом, но выстрелить не смог, так как орудие было раздавлено гусеницей вражеского танка...»

Погиб в этом бою. Похоронен у с. Ступаки Харьковской обл.

Звание Героя Советского Союза присвоено 10 января 1944 г. посмертно.

Награжден орденом Ленина, медалями.

Именем Героя названа школа, в которой он учился. В с. Ордовка Харьковской обл. установлен обелиск. Его имя помещено на обелиске, установленном на центральной усадьбе колхоза «Прогресс» Сасовского р-на.

Лит.: Калинин В.В., Макаренко Д.Г. [Малышев В.Ф.] //Калинин В.В., Макаренко Д.Г. Герои подвигов на Харьковщине. – Харьков, 1970. – С. 143-144.

Малинов А. Поединок //Прок. правда. – 1973. – 18 нояб.

В.Ф. Малышев //Призыв (Сасово). – 1975. – 12 апр.

Малинов А. Не отступил //Ряз. комсомолец. – 1976. – 8 мая.

Малинов А. Последний снаряд // На поле ратном. – М., 1977. – С. 96-99.

ГСС. – Т. 2. – С. 28-29.

Герои земли Рязанской. – С. 220-221.

Малинов А.Р. Батарея стояла до конца //Малинов А.Р. Едут в Сасово гости со всей России. – [Шилово], 1999. – С. 231-233.

РЭ. – Т. 1. – С. 591.

МАНАКИН
Михаил Григорьевич

Родился 18 ноября 1914 г. в с. Борки Рязанского у. Рязанской губ. (ныне в черте г. Рязани) в семье крестьянина. Окончил 7 классов и школу ФЗУ. Работал радиотехником. В Красной Армии с 1936 г. В 1939 г. окончил курсы мл. лейтенантов. Член ВКП(б) с того же года.

Участник советско-финляндской войны 1939-1940 гг. Политрук роты 81-го горностр. полка (163-я стр. дивизия, 9-я армия) мл. политрук Манакин 12 декабря 1939 г. заменил выбывшего из строя командира 4-й роты. Командуя ротой, на лыжах обошел высоту, занятую противником, первым поднялся в атаку. В рукопашной схватке рота уничтожила большое количество вражеских солдат и захватила высоту.

Звание Героя Советского Союза присвоено 26 января 1940 г.

В 1941 г. окончил Военно-политическую академию им. Ленина. На фронтах Великой Отечественной войны с июня 1942 г. в должности комиссара полка. После гибели командира принял на себя командование полком. Участвовал в боях на Курской дуге, форсировании рек Днепр и Десна, освобождении Украины. Был специальным военным корреспондентом рязанской областной газеты «Сталинское знамя». С мая 1944 по март 1945 г. учился в Военной академии Генштаба, после чего вновь направлен на фронт. День Победы встретил в г. Дрездене.

После войны продолжал службу в армии. В 1954 г. окончил Военную академию им. М.В. Фрунзе. С 1959 г. подполковник Манакин в запасе. Жил в г. Москве. Работал ст. инженером специального КБ одного из заводов, во Всесоюзном электротехническом институте.

Награжден орденами Ленина, Красного Знамени, Суворова 3-й степ., Отечественной войны 1-й степ., Красной Звезды, медалями.

Умер 10 октября 1977 г.

Лит.: Манакин М.Г. С мыслью о Родине //Сталинское знамя. – 1943. – 3 янв.

Манакин М.Г. Дорога наступления //Там же. – 1943. – 26 марта.

Манакин М.Г. Народ-победитель //Там же. – 1955. – 8 мая.

* * *

Ильенков В. На командном посту //Там же. – 1942. – 28 нояб.

Саратовский М. Командир полка // Всегда в строю. – Рязань, 1963. – С. 147-160.

Саратовский М. Мать солдата //Приок. правда. – 1966. – 20 дек.

Гасай Е. Строки из фронтовой летописи //Ленинский путь (Соколовка). – 1979. – 13 нояб.

ГСС. – Т. 2. – С. 32.

Герои земли Рязанской. – С. 221-222.

РЭ. – Т. 1. – С. 59.

МАРКИН
Николай Васильевич

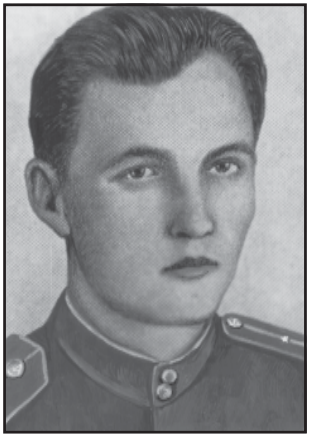

Родился 30 сентября 1920 г. в с. Большие Можары Сапожковского у. Рязанской губ. (ныне Сараевский р-н) в семье крестьянина. Окончил 8 классов, аэроклуб.

В Красной Армии с 1938 г., в 1940 г. окончил Энгельсское военное авиац. училище. Служил на Дальнем Востоке. Член ВКП(б) с 1942 г.

В боевых действиях Великой Отечественной войны с 19 апреля 1943 г. Воевал на Северо-Кавказском и Южном фронтах. Заместитель командира эскадрильи 274-го истребительного авиац. полка (278-я истребительная авиац. дивизия, 8-я воздушная армия, Южный фронт) ст. лейтенант Маркин «...на Северо-Кавказском фронте с 19 апреля 1943 г. по 20 июня 1943 г. произвел 48 боевых вылетов, провел 21 воздушный бой, сбил 6 Ме-109, 1 ФВ-190, 1 Ю-88 и Ю-87...

На Южном фронте с 7 сентября 1943 г. произвел 37 боевых вылетов, провел 14 воздушных боев и лично сбил 4 Ю-87 и Хе-111...

28 сентября 1943 г. в воздушном бою с группой до 20 Ю-88, прикрытых 6 Ме-109, геройски погиб» (из наградного листа).

Всего на счету Маркина 85 боевых вылетов, в 35 воздушных боях сбито 16 самолетов противника.

Звание Героя Советского Союза присвоено 1 ноября 1943 г. посмертно.

Награжден орденами Ленина, Отечественной войны 1-й степ., Красной Звезды, медалями.

Его имя носит улица в родном селе.

Лит.: Носов А. Герои не умирают... //Ряз. комсомолец. – 1961. – 9 мая.

Журавлев А. Крылатое сердце // Всегда в строю. – Рязань, 1963. – С. 48-60.

Носов А. Наградной лист героя //Приок. правда. – 1966. – 28 окт.

Боднар А. Летчик Николай Маркин //Там же. – 1968. – 6 янв.

Канонников Д. Встреча в школе //Звезда (Михайлов). – 1969. – 24 мая.

Дегасюк М., Епифанов В. Бессмертие //Новый путь (Сараи). – 1975. – 20 февр.

Баранов В. Маркин Н.В. //Там же. – 1985. – 2 марта.

ГСС. – Т. 2. – С. 40.

Белов Н. Подвигу жить в веках //Новый путь (Сараи). – 1990. – 17 апр.

Герои земли Рязанской. – С. 223-224.

Слепихин А.И. [Н.В. Маркин] //Слепихин А.И. Это было в Можарах. – М., 1997. – С. 184.

РЭ. – Т. 2. – С. 595-596.

МАРТЫШКИН
Сергей Петрович

Родился 29 июля 1915 г. в д. Ерлинские Выселки Скопинского у. Рязанской губ. (ныне д. Ерлино Выселки, Кораблинский р-н). Окончил начальную школу. До призыва в армию работал в колхозе.

В ноябре 1937 г. призван в ряды Красной Армии. Окончил полковую школу мл. командиров в г. Чите. В 1939 г. вступил в комсомол. Участник

вооруженного конфликта с Японией у р. Халхин-Гол. Командир отделения 149-го стр. полка (36-я мотострелковая дивизия, 1-я армейская группа) отделенный командир Мартышкин 28 мая 1939 г. в районе горы Баин Цаган был ранен, но не оставил поле боя и продолжал командовать отделением. 29 мая повел отделение в атаку и, получив второе ранение осколком гранаты, продолжал вести бой. Вынес на руках с поля боя тяжелораненого бойца. В боях 2-4 июля 1939 г. не раз поднимался в атаку, увлекая за собой бойцов роты, уничтожил несколько захватчиков.

Звание Героя Советского Союза присвоено 29 августа 1939 г.

В 1941 г. был демобилизован. Член ВКП(б) с 1942 г. С 1942 по 1952 г. работал на Иркутском радиозаводе, в военизированной охране. После переезда в г. Москву работал на авиазаводе № 39.

Награжден орденами Ленина, Боевого Красного Знамени Монгольской Народной Республики.

Умер 1 июня 1961 г. в Москве.

Лит.: Хохлов А. Герои Халхин-Гола //Под знаменем Ленина (Кораблино). – 1972. – 20 июня.

Журавлев А. Командир отделения //Там же. – 1973. – 20 сент.

Журавлев А. Превосходит врага храбростью //На боевом посту (Чита). – 1974. – 10 янв.

Мартышкин С.П. //Под знаменем Ленина (Кораблино). – 1976. – 8 мая.

Батуркин П. На желтых барханах //На поле ратном. – М., 1977. – С. 22-25.

Батуркин П. Их имена бессмертны //Приок. правда. – 1979. – 31 авг.

Кузнецов И.И., Джога И.В. [Мартышкин С.П.] // Кузнецов И.И., Джога И.В. Первые Герои Советского Союза (1936-1939). – Иркутск, 1983. – С. 174.

Успенский К. На Халхин-Голе // Приок. правда. – 1986. – 19 апр.

ГСС. – Т. 2. – С. 45.

Румянцев Н.М. Мартышкин С.П.: Бил врага – наверняка // Румянцев Н.М. Герои Халхин-Гола. – М., 1989. – С. 223-226.

Буяновский А. На берегах Халхин-Гола //Приок. правда. – 1989. – 24 авг.

Герои земли Рязанской. – С. 224-226.

РЭ. – Т. 1. – С. 597.

Зыканов И. В рукопашном самурай слаб против кораблинца // Кораблинские вести. – 1999. – 28 авг.

МЕДИН
Николай Михайлович

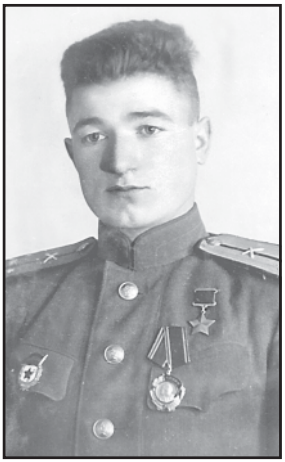

Родился 7 августа 1924 г. в д. Зеленево Рязанского у. Рязанской губ. (ныне Рязанский р-н) в семье крестьянина. Окончил 7 классов, работал в колхозе.

10 августа 1942 г. призван в Красную Армию Рязанским РВК. С августа 1942 по апрель 1943 г. учился в Рязанском пехотном училище, по окончании которого получил звание лейтенанта и был направлен на должность командира стр. взвода 29-го стр. полка (38-я Днепровская Краснознаменная дивизия, 40-я армия, Воронежский фронт). Воевал на Курской дуге, освобождал Белгород.

Командир стр. роты лейтенант Медин отличился в боях по форсированию р. Днепр в районе с. Григоровка (Каневского р-на Черкасской обл.) и удержанию плацдарма. Рота лейтенанта Медина переправилась на правый берег и захватила плацдарм. В ходе боя было отражено несколько контратак противника, немцы потеряли более 100 человек живой силы и 5 танков. Рота не только удержала плацдарм, но и расширила его по фронту и в глубину почти на 1 км. Медин был трижды ранен, но остался в строю.

Из наградного листа: «В ночь на 23 сентября 1943 г. под ураганным артиллерийским, минометным, ружейно-пулеметным огнем и непрерывными налетами авиации противника, сопровождавшимися обстрелами и бомбардировкой, командир стрелковой роты лейтенант Медин первый переправился со своей ротой на правый берег р. Днепр, занял указанные позиции и повел роту в наступление. Противник яростно сопротивлялся, 8 раз переходил в контратаку, но рота лейтенанта Медина, не взирая на превосходящие силы противника, отбивала контратаки и, переходя в рукопашные бои,

продвигалась вперед, оттесняя его от берега и обеспечивая переправу через р. Днепр остальным подразделениям полка. В этом бою лейтенант Медин был тяжело ранен, но поля боя не оставил и продолжал управлять ротой до прихода ему на замену командира роты. В результате ожесточенных боев, принятых ротой лейтенанта Медина, и пришедшего в панику противника полк переправился на правый берег р. Днепр и укрепился на занятых рубежах».

Звание Героя Советского Союза присвоено 10 января 1944 г.

В конце войны служил в войсках ПВО. Медин – участник Парада Победы 24 июня 1945 г. в Москве. После демобилизации в 1945 г. вернулся в родную деревню. В 1946 г. переехал в г. Рязань, работал на заводе электронных приборов. С 1986 г. – на пенсии.

Награжден орденами Ленина, Отечественной войны 1-й степ., медалями.

На доме в д. Зеленево, где родился Медин, установлена мемориальная доска.

Лит.: Медин Н.М. Форсирование Днепра // Эфир. – 2004. – № 29 (3 авг.). – С. 2.

* * *

Терешин М. Бой на берегу Днепра // Приок. правда. – 1967. – 18 янв.

Терешин М. Путь к победе // Ленинский путь (Соколовка). – 1967. – 8 мая.

[Медин Н.М.] // Очерк истории Рязанского высшего воздушного командного дважды Краснознаменного училища имени Ленинского комсомола. – Рязань, 1968. – С. 113-114.

Алпатова Е. Мужество закалялось в боях // Ряз. комсомолец. – 1970. – 8 янв.; Солдаты славы не искали. – М., 1970. – С. 23-33.

Терешин М. Герой Днепра // Ленинский путь (Соколовка). – 1971. – 22 июня.

Иванов В. Днепр – река мужания // Ряз. комсомолец. – 1975. – 15 июля.

Медин Н.М. // Шел парнишке в ту пору... – Киев, 1985. – С. 195.

Даниленко В. «Шел парнишке в ту пору...» // Приок. правда. – 1986. – 14 окт.

ГСС. – Т. 2. – С. 66.

Герои земли Рязанской. – С. 226-227.

Прокофьев А. Низкий поклон герою войны // Ряз. ведомости. – 1999. – 6 авг.

Осинин Д. Смелость города берет // Там же. – 2003. – 15 июля.

Пономаренко А. Яростный бой на Днепре и вся жизнь // Там же. – 2004. – 7 авг.

Почести Герою // Там же. – 2004. – 10 авг.

Рябова Л. Герой и просто хороший человек // Ряз. зори (Соколовка). – 2004. – 25 авг.

МЕРЕЦКОВ
Кирилл Афанасьевич

Родился 7 июня 1897 г. в д. Назарьево Каширского у. Тульской губ. (ныне Зарайский р-н Московской обл.) в семье служащего. В книге «Моя юность» Мерецков указывет место рождения – Зарайский у. Рязанской губ.

Член РСДРП(б) с 1917 г. Образование среднее. В Красной Армии с 1918 г. Участник гражданской войны, комиссар отряда, помощник начальника штаба бригады и дивизии. В 1919 г. направлен в Военную академию Генштаба РККА, которую окончил в 1921 г. С 1922 г. – начальник штаба Томской Сибирской кавалерийской дивизии. Позже назначен помощником начальника штаба 15-го стр. корпуса, затем начальником штаба 9-й Донской стр. дивизии. В 1936-1937 гг. участвовал в гражданской войне в Испании в качестве военного советника, принимал участие в разработке и осуществлении ряда операций, в частности Гвадалахарской. С мая 1937 г. – зам. начальника Генерального штаба, с сентября 1938 г. – командующий войсками Приволжского, затем Ленинградского военных округов.

Во время советско-финляндской войны 1939-1940 гг. командовал 7-й армией (Северо-Западный фронт), которая успешно действовала на Выборгском направлении и осуществила прорыв линии Маннергейма.

Звание Героя Советского Союза присвоено 21 марта 1940 г.

С августа 1940 г. Мерецков – начальник Генерального штаба, с января 1941 г. – заместитель наркома обороны СССР.

С началом Великой Отечественной войны назначен представителем ставки Верховного Главнокомандования на Северо-Западном, а затем на Карельском фронтах. С сентября 1941 г. командует 7-й отдельной армией, остановившей продви-

жение противника на рубеже р. Свирь. С ноября 1941 г. – командующий 4-й армией, с декабря 1941 г. – командующий Волховским фронтом. Участник Любаньской, Синявской, Новгородско-Лужской операций, прорыва блокады Ленинграда. С февраля 1944 г. – командующий Карельским фронтом, войска которого освобождали Карелию, Заполярье и северную Норвегию. В 1944 г. Мерецкову было присвоено звание Маршал Советского Союза.

Весной 1945 г. назначен командующим Приморской группой войск, преобразованной в 1-й Дальневосточный фронт. Участник советско-японской войны 1945 г., войска под его командованием успешно провели наступательные операции в Восточной Маньчжурии и Северной Корее.

После войны командовал войсками ряда военных округов, в 1955-1964 гг. – помощник министра обороны СССР по высшим военно-учебным заведениям. Руководил Высшими офицерскими курсами «Выстрел». Был кандидатом в члены ЦК КПСС, депутатом Верховного Совета СССР 1-5 созывов.

Награжден 7 орденами Ленина, орденом Октябрьской Революции, 4 орденами Красного Знамени, 2 орденами Суворова 1-й степ., орденом Кутузова 1-й степ., орденом Победы, иностранными орденами и медалями.

Умер 30 декабря 1968 г., похоронен на Красной площади у Кремлевской стены.

Имя Мерецкова носят улица в г. Барановичи (Белоруссия) и Благовещенское высшее танк. командное училище.

Лит.: Мерецков К.А. Неколебимо, как Россия. – М.: Политиздат, 1965. – 128 с.

Мерецков К.А. Дорогами сражений //Вопросы истории. – 1965. – № 10. – С. 107-118, № 12. – С. 97-111; 1966. – № 2. – С. 101-109.

Мерецков К.А.[Воспоминания] // Оборона Ленинграда 1941-1945: Воспоминания и дневники участников. – Л., 1968. – С. 186-198.

Мерецков К.А. На службе народу: Страницы воспоминаний. – М., 1962. – 464 с.; М., 1968. – 464 с.; 1970. – 430 с.; 2-е изд. – М., 1971. – 430 с.; 3-е изд. – М., 1983. – 446 с.; 4-е изд. – М., 1984. – 456 с.; 5-е изд. – М., 1988. – 446 с.

Мерецков К.А. Моя юность. – М.: Мол. гвардия, 1970. – 142 с.; 1975. – 144 с.

Мерецков К.А. Дорогами сражений //Незабываемое: Воспоминания о Великой Отечественной войне. – Петрозаводск, 1974. – С. 121-133.

Мерецков К.А. Моя юность. – М.: Мол. гвардия, 1975. – 144 с.

* * *

[Мерецков К.А.] // История Великой Отечественной войны Советского Союза 1941-1945 гг.: В 6 т. – М., 1960-1965.

Т. 2. – М., 1961. – С. 87, 213, 214, 299, 301.

Т. 3. – М., 1961. – С. 127.

Т. 4. – М., 1962. – С. 34, 46, 143, 367, 504.

Т. 5. – М., 1963. – С. 552, 554, 578.

Мерецков К.А. //Советская историческая энциклопедия. – М., 1966. – Т. 9. – С. 366.

Иванов С. Памяти боевого друга // Красная звезда. – 1969. – 3 янв.

К.А. Мерецков // Календарь знаменательных и памятных дат. – 1972. – № 5. – С. 22-25.

Полянчев В.И. Мерецков К.А. // Полянчев В.И. Зарайск. – М., 1972. – С. 130-134.

Цунц М.З. В огне четырех войн. – М., 1972. – 120 с.

Егоров П.Я. Маршал Мерецков. – М., 1974. – 215 с.

К.А. Мерецков // Календарь знаменательных и памятных дат. – 1977. – № 5. – С. 22-25.

Хорев А. Его именем гордится Россия //Красная звезда. – 1977. – 7 июня.

Мерецков К.А. //Советская военная энциклопедия. – М., 1978. – Т. 5. – С. 247.

Буланцов В., Москвитин Я. В дни Октября и годы гражданской войны //Сыны земли Владимирской. – Ярославль, 1981. – С. 5-14.

[Мерецков К.А.] //Ветераны в строю. – М., 1981. – С. 18-30.

Королев Д. Солдат четырех войн //Герои огненных лет. – М., 1982. – Кн. 5. – С. 115-122.

Мерецков К.А. //Военный энциклопедический словарь. – М., 1983. – С. 439.

Мерецков К.А. //Великая Отечественная война 1941-1945 гг.: Энциклопедия. – М., 1985. – С. 444.

Киселев А. Кирилл Мерецков //Полководцы и военачальники Великой Отечественной. – М., 1985. – Сб. 3. – С. 72-135.

Шевеленко А. Маршал Мерецков //Советская Россия. – 1985. – 23 авг.

Абрамов А.С. Мерецков К.А. // Абрамов А.С. У Кремлевской стены. – 7-е изд., доп. – М., 1987. – С. 310-311.

Мерецков К.А. //Их именами названы..: Энцикл. слов. – Минск, 1987. – С. 418-419.

Худолеев Б. Пароль – «Победа» // Красная звезда. – 1987. – 7 июня.

ГСС. – Т. 2. – С. 73.

Евланов В.А., Петров С.Д. На службе ратной // Евланов В.А., Петров С.Д. Почетным оружием награжденные. – М., 1988. – С. 226-229.

Светлишин Н.А. Маршал Советского Союза Кирилл Мерецков // Светлишин Н.А. Орден «Победа» – полководцам. – М., 1988. – С. 150-170.

Хрущев Н.С. [Мерецков К.А.] // Вопросы истории. – 1991. – № 9-10. – С. 71-72.

Герои земли Рязанской. – С. 414.

Хорев А. Маршал Мерецков // Красная звезда. – 1995. – 21 апр.

Белов М. «Хитрый ярославец...» //Патриот. – 1995. – № 23 (июнь). – С. 14.

РЭ. – Т. 1. – С. 614.

Мерецков К.А. //Кто был кто в Великой Отечественной войне

1941-1945. Люди. События. Факты: Справочник. – 2-е изд., доп. – М., 2000. – С. 169-170.

Маршал Мерецков: Сб. док. повестей и воспоминаний. – М.: Менеджер, 2000. – 319 с. – (Полководцы России).

Гареев М. Маршал Мерецков // Красная звезда. – 2000. – 16 марта.

Шевеленко А. К.А. Мерецков // Вопросы истории. – 2000. – № 4-5. – С. 60-82.

Шпильков Р. Маршал Мерецков: Два фрагмента биографии // Север. – 2000. – № 4. – С. 92-97.

Турченко С. Письмо из Лефортово //Труд. – 2001. – 14 дек.

Лубченков Ю.Н. Мерецков К.А. //Лубченков Ю.Н. Все полководцы мира. Россия – СССР. XX век. – М., 2003. – С. 190-193.

Полянчев В.И. Мерецковы // Полянчев В.И. Зарайская энциклопедия. – М., 2003. – С. 288-289.

Мостяева Л.В. Наш земляк Герой Советского Союза К.А. Мерецков //Мостяева Л.В. Пути отцов – дороги сыновей..: Метод. рекомендации. – Рязань, 2004. – Ч. 2. – С. 126-133.

МИРОНОВ
Леонид Сергеевич

Родился 16 июня 1915 г. в с. Петрушино Скопинского у. Рязанской губ. (ныне Скопинский р-н) в семье крестьянина. В 1925 г. семья переехала в с. Ляпино Ярославской обл. Леонид окончил 7-летнюю школу, поступил в школу ФЗУ при Ярославском автомобильном заводе, получил специальность слесаря инструментальщика. Был направлен на работу на Челябинский тракторный завод.

В 1934 г. по путевке комсомола направлен в Ленинградское высшее военно-морское училище им. М.В. Фрунзе, по окончании которого в 1938 г. получил направление на Тихоокеанский флот. Лейтенант Миронов был назначен командиром минно-арт. боевой части сторожевого корабля «Молния». Через 1 год стал командиром зенитной батареи на эсминце «Расторопный».

В 1943 г. переведен на Северный флот помощником командира эскадренного миноносца «Разъяренный». К концу

1944 г. корабль совершил 3 больших похода и совместно с другими кораблями участвовал в потоплении крупного транспорта гитлеровцев, а также в уничтожении нескольких подводных лодок противника. За период боевых действий в Заполярье 56 раз участвовал в сопровождении и охране своих и союзных транспортов.

В апреле 1945 г. капитан-лейтенант Миронов был назначен командиром фрегата ЭК-2 (СКР-2) в составе Тихоокеанского флота, принял участие в десантной операции флота по овладению военно-морской базой японцев в Северной Корее – портом и городом Сейсин. Операция началась 13 августа 1945 г. высадкой на причалы Сейсина разведывательного отряда под командованием Героя Советского Союза разведчика-североморца В.Н. Леонова, уроженца г. Зарайска Рязанской губ.

На рассвете 14 августа в Сейсинскую бухту вошли фрегат Миронова и тральщик ТЩ-278 с первым эшелоном десанта под командованием майора Бараболько. Фрегат 16 раз менял якорную стоянку, искусно маневрировал под огнем противника, оставшись неповрежденным, нанес врагу большой урон в живой силе. 15 августа был высажен 2-й эшелон десанта. На своем фрегате Миронов вывозил раненых и пленных во Владивосток.

22-23 августа 1945 г. успешно высадил десант на южной оконечности о. Сахалин в порт Маока.

Звание Героя Советского Союза присвоено 14 сентября 1945 г.

После войны продолжал службу в ВМФ, окончил Военно-морскую академию. Служил в штабе Краснознаменного Балтийского флота.

С 1960 г. капитан 1-го ранга Миронов в запасе. Жил в г. Риге (Латвия). Работал на заводе «Ригасельмаш». В 1978 г. вышел на пенсию.

Награжден 2 орденами Ленина, 2 орденами Красного Знамени, 2 орд. Отечественной войны 1-й степ., орд. Отечественной войны 2-й степ., Красной Звезды, медалями.

Лит.: Королев В. Герои Великого океана. – Владивосток, 1967. – 304 с.

Батуркин П., Королев В. И стал гвардейским // Приок. правда. – 1981. – 22 февр.

Гвардейская воля // Золотые Звезды тихоокеанцев. – Владивосток, 1982. – С. 255-257.

Батуркин П.А., Николенко Л.П. Командир фрегата // Батуркин П.А., Николенко Л.П. В огне войны. – Рязань, 1983. – С. 96-102.

Герои огненных лет. – 3-е изд. – Ярославль, 1985. – С. 268-269.

Андреев С.А. Л.С. Миронов // Андреев С.А. Совершенное ими бессмертно. – М., 1986. – Кн. 2. – С. 330.

Успенский К. Бой в бухте Сейсин // Приок. правда. – 1986. – 30 авг.

ГСС. – Т. 2. – С. 85-86.

Ефимов М. Командир гвардейского корабля // Ленинское знамя (Скопин). – 1990. – 16 июня.

Пресняков Б. Раскинулось море... // Там же. – 1991. – 12 сент.

Герои земли Рязанской. – С. 227-229.

РЭ. – Т. 1. – С. 623.

МИХЕЕВ
Павел Антонович

Родился 18 декабря 1915 г. в с. Троицкое Сапожковского у. Рязанской губ. (ныне Сараевский р-н) в крестьянской семье. Получил неполное среднее образование. С 1929 г. жил в Алтайском крае. Работал в колхозе с. Овсянниково сначала на подсобных работах, позднее – трактористом.

В 1937 г. призван в Красную Армию. Участник военного конфликта с Японией у оз. Хасан в 1938 г. В 1939 г. демобилизован из армии, жил в г. Москве. Работал экспедитором, с 1940 г. – заместителем директора Военторга.

С июля 1941 г. на фронтах Великой Отечественной войны. Воевал на Центральном, Калининском, 1-м Белорусском фронтах. Защищал Москву, участвовал в боях за освобождение городов Калинин, Торопец, Великие Луки. В начале войны старшина Михеев служил механиком-водителем танка.

В октябре 1943 г. направлен во 2-е Горьковское танк. училище, которое окончил в 1944 г.

Командир танка Т-34 49-й гв. танк. бригады (2-я гв. танк. армия, 1-й Белорусский фронт) мл. лейтенант Михеев отличился в боях Висло-Одерской операции в январе 1945 г. В ночь на 22 января 1945 г. группа из 4-х танков Т-34 обошла г. Иновроцлав (Польша) с севера и отрезала противнику пути отхода на запад. Преодолев р. Нотец, танки вышли к шоссе Иновроцлав – Бытгощ. Увидев большую колонну вражеских автомашин, Михеев приказал танкам врезаться в эту колонну и разгромить ее. Группой было уничтожено 117 автомашин и сотни гитлеровцев. Вскоре к месту боя подошла колонна немецких танков. Наши танкисты уничтожили 6 «тигров», участвовали в захвате ж.-д. станции и аэродрома, где экипажем Михеева было уничтожено 4 самолета, не успевших взлететь. Были захвачены также телеграф и радиоузел.

Звание Героя Советского Союза присвоено 27 февраля 1945 г.

Участвовал в боях за освобождение Варшавы, Любляны и других городов. При освобождении г. Сухачева был ранен, но продолжал участвовать в боевых действиях. 18 апреля 1945 г. Михеев получил тяжелую контузию. День Победы встретил в госпитале.

С 1946 г. лейтенант Михеев в запасе. Жил в г. Москве. Работал в системе торговли. С 1971 г. – пенсионер союзного значения.

Награжден орденом Ленина, медалями.

Умер 9 апреля 1981 г.

Лит.: Вишняков В. Экипаж машины боевой // За рулем. – 1968. – № 9. – С. 6-7.

Журавлев А. Вера в победу // Знамя Победы (Сев. группа войск в Польше). – 1973. – 18 янв.

Вишняков В. Сильнее брони // Герои огненных лет. – М., 1976. – Кн. 2. – С. 300-303.

Батуркин П. В ряду имен прославленных // Приок. правда. – 1976. – 6 окт.

Коковкин П. Подвиг Павла Михеева // Новый путь (Сараи). – 1977. – 8 мая.

Старожилов Н. Навечно в памяти народной // Там же. – 1987. – 12 мая.

ГСС. – Т. 2. – С. 97.

Герои земли Рязанской. – С. 230-231.

РЭ. – Т. 1. – С. 626.

МИШИН
Александр Степанович

Родился 30 апреля 1923 г. в с. Сасово Елатомского у. Рязанской губ. (ныне г. и центр р-на) в семье крестьянина. Окончил Сасовскую среднюю школу. Учился в ж.-д. училище № 2.

В 1942 г. призван в Красную Армию Сасовским РВК. На фронтах Великой Отечественной войны с августа 1943 г.

Стрелок-автоматчик 2-й гв. Минской Краснознаменной мотострелковой бригады (3-й гв. танк. корпус, 5-я гв. танк. армия, 1-й Прибалтийский фронт) гв. рядовой Мишин принимал участие в боевых действиях на территории Белоруссии и Литвы. Отличился при отражении контратак противника в Шяуляйской операции.

Из наградного листа: «18 августа 1944 г. в боях за высоту 132,9 западнее г. Шяуляй противник силой до батальона пехоты, при поддержке 23 танков типа «тигр» и «пантера», 9 бронетранспортеров, перешел в контратаку на участок 3 батальона. Танки, пройдя боевое охранение батальона, открыли сильный артиллерийский и пулеметный огонь и, ворвавшись в боевые порядки пехоты, начали мять гусеницами личный состав, сидевший в окопах, и забрасывать гранатами из люков окопы, где находились стрелки».

Мишин, находясь в окопе, пытался подорвать немецкий танк гранатой, но сделать этого не удалось. Танк атаковал минометную батарею, которая находилась в 150 м от окопа Мишина. Боец, подпустив вражескую машину на расстояние 10 м, бросился под танк со связкой гранат и подорвал его. Мишин погиб. Похоронен в местечке Гинкунай Шяуляйского р-на (Литва).

Звание Героя Советского Союза присвоено 24 марта 1945 г. посмертно. Награжден орденом Ленина.

Мишин зачислен навечно в списки гв. мотостр. полка. 22 июня 1966 г. на здании ж.-д. училища № 2 (ныне ПТУ-16) и школы № 106, в которых учился Герой, установлены мемориальные доски. На улице в г. Сасово, носящей его имя, 6 ноября 1967 г. открыт памятник-бюст Герою. Имя Мишина присвоено ж.-д. локомотиву «Л-2275».

Лит.: Родина высоко ценит своих героев //Сталинское знамя. – 1945. – 6 янв.

Память о Герое //Там же. – 1949. – 27 авг.

Волович А. Бессмертие //Там же. – 1950. – 23 февр.

Гавриков И. В семье героя // Сталинец. – 1952. – 23 февр.

Чикваркин Н. Памяти героя // Сталинское знамя. – 1953. – 16 авг.

На паровозе имени Героя //Там же. – 1955. – 30 дек.

Малинов А. Парозоз носит имя героя-земляка //Приок. правда. – 1957. – 28 июля.

Крысанова Г. Орленок //Ряз. комсомолец. – 1957. – 20 окт.

Васильев И. Улица Александра Мишина //Приок. правда. – 1958. – 9 мая.

Бондаренко С. Открытие памятника герою-рязанцу //Там же. – 1958. – 16 нояб.

Александр Мишин //Знатные рязанцы. – Рязань, 1959. – С. 241-246.

Огуй П. Орленок //Навечно в строю. – М., 1959. – Кн. 2. - С. 15-21; Солдаты славы не искали. – М., 1970. – С. 83-88.

Васильев И. Улица Александра Мишина //Приок. правда. – 1959. – 9 мая.

Саратовский М. Стояли насмерть //Бессмертие. – Рязань, 1961. – С. 148-159.

Фроловас П. Подвиг у Шяуляя //Приок. правда. – 1961. – 21 февр.

В школе, где учился Саша Мишин //Там же. – 1966. – 3 сент.

Егорушкин В. Слава не меркнет //Там же. – 1966. – 23 окт.

Белашов А. Шяуляйский дневник //Ряз. комсомолец. – 1970. – 18 июня.

Мишин А.С. //Навечно в строю: Альбом. – М., 1971. – Вып. 1. – С. 32-33.

Батуркин П. К янтарному морю //Приок. правда. – 1974. – 17 сент.

А.С. Мишин //Призыв (Сасово). – 1975. – 12 апр.

Чикваркин Н. Бессмертие // Ряз. комсомолец. – 1976. – 21 февр.

Кузина А. Рассказ о герое // Призыв (Сасово). – 1976. – 8 мая.

Батуркин П. Именем героев-рязанцев //Приок. правда. – 1976. – 9 мая.

Батуркин П. Под Шяуляем // На поле ратном. – М., 1977. – С. 247-251.

Один на один с танком //Призыв (Сасово). – 1978. – 9 мая.

Мишин А.С. // Бессмертные подвиги. – М., 1980. – С. 340.

Носов А. Прикосновение к истории //Ряз. комсомолец. – 1981. – 21 февр.

Золотых Н. Улица старшего сына //Там же. – 1984. – 9 мая.

Носов А. Альбом памяти рассказывает //Там же. – 1988. – 19 апр.

А.С. Мишин, Герой Советского Союза, гвардии рядовой //Призыв (Сасово). – 1990. – 31 марта.

Малинов А. Один на один с «тигром» //Призыв (Сасово, Чучково). – 1998. – 15 янв.; Малинов А.Р. Едут в Сасово гости со всей России. – [Шилово], 1999. – С. 234-235.

Хомяков В. Герой в 19 лет // Ряз. ведомости. – 1998. – 30 апр.

Воронин М. Долг памяти // Призыв из Сасово. – 2001. – 10 апр.

Хомяков В. Юбилей Героя // Сасовские вести. – 2003. – 8 мая.

МИШИН
Алексей Васильевич

Родился 11 августа 1922 г. в д. Некрасово Зарайского у. Рязанской губ. (ныне Захаровский р-н) в семье крестьянина. Учился в Некрасовской и Больше-Коровинской школах. После переезда в г. Москву окончил 8 классов. Посещал аэроклуб.

В 1940 г. призван в Красную Армию Больше-Коровинским РВК Рязанской обл. В 1942 г. окончил Борисоглебскую военную авиац. школу пилотов. В боевых действиях Великой Отечественной войны с мая 1943 г. Воевал на Западном, 1-м и 2-м Белорусском фронтах. Вначале – летчик, затем – заместитель командира эскадрильи 657-го штурмового авиац. полка (196-я штурмовая авиац. дивизия, 4-й штурмовой авиац. корпус, 4-я воздушная армия, 2-й Белорусский фронт). Ст. лейтенант Мишин к маю 1945 г. совершил 96 боевых вылетов, в основном в качестве ведущего групп самолетов, для нанесения штурмовых ударов по объектам противника.

Из наградного листа: «...Участвовал в Ельнинско-Рославльской и Смоленской операциях, на 1-м и 2-м Белорусском фронтах, в Бобруйско-Жлобинской и Осовецкой операциях по расширению плацдарма на западном берегу р. Нарев и по уничтожению Восточно-Прусской и Померанской группировок и Штеттинской операции произвел на са-

молете Ил-2 96 боевых вылетов... Отличным выполнением боевых заданий ст. лейтенант Мишин нанес большой урон противнику в технике и живой силе... Всего уничтожил 1 танк, 45 автомашин, 4 склада с боеприпасами, 1 паровоз, 5 ж.-д. вагонов, 2 повозки, до 250 солдат и офицеров противника. Подавил огонь 4-х батарей ПА, 3-х батарей береговой артиллерии, 3-х батарей ЗА, 4-х батарей МЗА...» К маю 1945 г. эскадрилья совершила 310 боевых вылетов с минимальными потерями.

Звание Героя Советского Союза присвоено 18 августа 1945 г.

С 1948 г. ст. лейтенант Мишин в запасе. Жил и работал в г. Москве.

Награжден орденом Ленина, 2 орденами Красного Знамени, орденами Отечественной войны 1-й и 2-й степ., медалями.

Умер 24 декабря 1965 г., похоронен на Востряковском кладбище.

Лит.: Егорушкин Ф. Слава не меркнет //Приок. правда. – 1966. – 23 окт.

Насинник В.Л. О чем поведал наградной лист //Там же. – 1973. – 13 июня; На поле ратном. – М., 1977. – С. 238-244, 325.

Морозов И. Врага разящий с неба //Путь Ленина (Захарово). – 1974. – 9 мая.

Мишин А.В. //Там же. – 1975. – 8 мая.

Золотых Н. Улица старшего сына //Ряз. комсомолец. – 1984. – 9 мая.

ГСС. – Т. 2. – С. 99.

Герои земли Рязанской. – С. 233-234.

Мишин А.В. //Захаровский вестник. – 1995. – 21 апр.

РЭ. – Т. 1. – С. 628.

МОЛОДЦОВ
Владимир Александрович

Родился 5 июня 1911 г. в с. Сасово Елатомского у. Тамбовской губ. (ныне г. и центр р-на Рязанской обл.). Отец – Александр Георгиевич, машинист паровоза, мать – Мария Леонтьевна, домашняя хозяйка. В 1918 г. Владимир поступил в Сасовскую начальную ж.-д. школу. В 1922 г. в связи с переводом отца в депо Москва-Сортировочная семья переезжает в пос. Прозоровку (ныне пос. Кратово) Раменского р-на Московской обл.

После окончания Кратовской 7-летней школы 2 года учился в Раменской школе, а 10-й класс заканчивал в г. Москве. После школы работал помощником слесаря в организации «Тепло и сила», одновременно занимаясь на курсах механиков холодильных машин. После окончания курсов работал машинистом по эксплуатации компрессорных холодильных установок на Московской фабрике-кухне № 1. Член ВКП(б) с 1931 г.

С 1930 г. работал шахтером, бригадиром на шахте № 7, помощником директора шахты № 10 в г. Бобрик-Донской (ныне г. Донской Тульской обл.). В 1934 г. окончил рабфак при Московском инженерно-экономическом институте. С 1-го курса этого института направлен на работу в органы НКВД. В мае 1935 г. окончил Центральную школу НКВД и был оставлен в Главном управлении госбезопасности СССР. В декабре 1937 г. семья Молодцова переезжает в Москву.

В июле 1941 г. капитан госбезопасности Молодцов был направлен в г. Одессу (Украина) для руководства партизанским подпольем (конспиративное имя – Бадаев Павел Владимирович, для Центра имел еще одно имя – Кир). Молодцов создал 2 диверсионно-разведывательных отряда общей

численностью 60 человек, действовавших в катакомбах Одессы и в районе сел Нерубайское, Усатово, Великий Дальник (Беляевский р-н). Подрывники отряда уничтожили несколько складов, взорвали плотину Хаджибейского лимана, городскую комендатуру, подрывали ж.-д. эшелоны с военными грузами и живой силой противника, разрушали линии электропередачи проводной связи. В результате диверсионных актов уничтожено свыше 400 гитлеровцев. 17 ноября 1941 г. отрядом организовано крушение у ст. Застава эшелона «Люкс» с военной и гражданской администрацией, в операции погибло более 250 немецких офицеров. В этом же месяце по отправленной подпольщиками радиограмме наши самолеты уничтожили эскадрилью бомбардировщиков противника.

Немецко-румынские войска делали все, чтобы уничтожить партизан: засыпали выходы из катакомб, пускали под землю ядовитые газы, но одесские катакомбы оставались «крепостью под землей». Деятельность отряда Молодцова зимой 1942 г. была приостановлена серией предательств. 8 февраля в катакомбы не вернулись связные. Молодцов пошел на явку сам, но по доносу предателя был схвачен на явочной квартире румынской контрразведкой. После допросов и пыток 12 июля 1942 г. Молодцов был расстрелян. Похоронен в г. Одессе.

Звание Героя Советского Союза присвоено 5 ноября 1944 г. посмертно.

Награжден орденами Ленина, Красного Знамени, медалями.

Его именем названы улицы в городах: Москве, Одессе, Рязани, Сасове, Туле, Донском, пос. Кратово. В катакомбах у с. Нерубайское создан музей, воссоздавший находившийся здесь партизанский лагерь. В школе № 52 г. Рязани создан школьный музей Молодцова. 7 мая 1985 г. в Рязани открыт памятник Герою, созданный скульптором А.А. Усаченко.

Лит.: «Жизнь зовет к борьбе»: (Дневники Героя Советского Союза В.А. Молодцова) //Из дневников современников. – М., 1969. – С. 131-158.

«Милости у врага не просим // Последние письма с фронта. 1941. – М., 1991. – Т. 1. – С. 386-392.

* * *

Марцишек Г. Мы на своей земле: Воспоминания о партизанском отряде Героя Советского Союза В.А. Молодцова (Бадаева). – Одесса: Кн. изд-во, 1959. – 170 с.

Моисеев В. Шаги в бессмертие // Шаги в бессмертие. – М., 1965. – С. 239-244.

Перов А. Подвиг чекиста // Люди легенд. – М., 1966. – Вып. 2. – С. 310-356.

Молодцов В.А. //Туляки – Герои Советского Союза. – Тула, 1967. – С. 258-260.

Голанд В., Желтов В. «Направлен на прорыв...» //Молодой коммунист. – 1967. – № 4. – С. 22-29; № 5. – С. 91-95; Чекисты. – М., 1972. – С. 194-204.

Дмитриева М. Коммунист, сын коммуниста //Приок. правда. – 1967. – 6, 13 авг.

Переславцева Л. Повесть о шахтере, разведчике //Там же. – 1968. – 11 февр.

Подвиг героя не забыт //Призыв (Сасово). – 1968. – 9 мая.

Корольков Ю. М. В катакомбах Одессы: Док. повесть. – М.: Мол. гвардия, 1968. – 174 с. – (Честь, отвага, мужество).

Корольков Ю.М. Операция «Форт». – М.: Сов. Россия, 1970. – 464 с.

Поляков Б. Молва : Док. повесть. – М. : Мол. гвардия, 1970. – 111 с.: ил.

Володин А. У берегов Черного моря //Ряз. комсомолец. – 1970. – 20 янв.

Голанд В., Желтов В. Три года одной жизни. – М. : Моск. рабочий, 1972. – 200 с.

Письмо одесского подпольщика Я. Гордиенко //Говорят погибшие герои. – М., 1973. – С. 132-135.

Батуркин П. Отважный чекист //Приок. правда. – 1973. – 18 окт.

Голанд В.Я., Желтов В.И. Владимир Молодцов: (Док. повесть). – М.: Мол. гвардия, 1974. – 191 с.: 8 л. ил.

Никошенко Е. Подвиг // За коммунистический труд (Раменское). – 1974. – 12 окт.

Серебряков В. Книга о Герое // Приок. правда. – 1974. – 23 окт.

В.А. Молодцов //Призыв (Сасово). – 1975. – 12 апр.

Канюка М.С. Рассказ об отважном чекисте. – М.: Политиздат, 1977. – 120 с.

Батуркин П. В катакомбах // На поле ратном. – М., 1977. – С. 165-170.

Улица Молодцова //Москва – героям Великой Отечественной. – М., 1977. – С. 298-299.

Молодцов В.А. //Советская военная энциклопедия. – М., 1978. – Т. 5. – С. 364-365.

[Молодцов В.А.] //Говорят погибшие герои. – 6-е изд., испр. и доп. – М., 1979. – С. 80-82; 7-е изд., доп. – М., 1982. – С. 82-84.

Канюка М.С. Мужество. – М.: Политиздат, 1979. – 79 с.: 2 л. ил., портр. – (Герои Сов. Родины).

Яковлев Г. Подземный гарнизон //Правда. – 1979. – 13 нояб.

Воробьев И. Подвиг Владимира Молодцова //Призыв (Сасово). – 1980. – 8 мая.

Сакулин Б. Улица имени... Молодцова В.А. //Приок. правда. – 1981. – 7 окт.

Погадаев Н. Праздник улицы Молодцова //Там же. – 1982. – 25 мая.

«Он был шахтер, простой рабочий...» //Дневники и письма комсомольцев. – М., 1983. – С. 49-68.

Панкратов В. Эхо далеких гроз //Приок. правда. – 1983. – 22 февр.

Чеховский И. Рейс для Маринки //Ряз. комсомолец. – 1984. – 31 марта.

Серебряков В. Командир подземного гарнизона //Там же. – 1984. – 15 дек.

Панкратов В. Жизнь – борьба //Приок. правда. – 1985. – 5 мая.

Панкратов В. Отважному чекисту //Там же. – 1985. – 8 мая.

Молодцов В.А. //Говорят погибшие герои. – М., 1986. – С. 117-119.

Андрюхина Л. Свет памяти // Там же. – 1986. – 29 янв.

Жаворонков М. Памяти жить // Там же. – 1986. – 22 мая.

Коровина С. Памяти героя-чекиста //Ряз. комсомолец. – 1986. – 27 мая.

Жаворонков М. Память о герое жива //Приок. правда. – 1986. – 10 июня.

Равнение на подвиг //Ряз. комсомолец. – 1986. – 10 июня.

Пастушенко С. В камне и бронзе //Там же. – 1986. – 20 дек.

Памяти героя-чекиста //Там же. – 1987. – 16 мая.

Пастушенко С. Музей в катакомбах //Приок. правда. – 1987. – 12 дек.

ГСС. – Т. 2. – С. 106.

В.А. Молодцов, Герой Советского Союза, капитан //Призыв (Сасово). – 1990. – 12 апр.

Герои земли Рязанской. – С. 234-235.

Малинов А.Р. Подвиг чекиста // Там же. – 1995. – 27 апр.; Малинов А.Р. Едут в Сасово гости со всей России. – [Шилово], 1999. – С. 238-244.

Панкратов В. Поднимется мститель суровый... //Ряз. ведомости. – 1998. – 6 мая.

РЭ. – Т. 1. – С. 630.

Карпинский О. Резидент подземелья //Российские вести. – 2001. – № 20 (июнь).

Столярова О.К. «Я – русский, и на своей земле просить пощады у врага не собираюсь» //Ряз. ведомости. – 2001. – 6 июня.

Хомяков В. Проспект Героя // Сасовские вести. – 2002. – 20 дек.

Мостяева Л.В. В.А. Молодцову посмертно присвоено звание Героя Советского Союза (1944 г.) //Мостяева Л.В. Пути отцов – дороги сыновей..: Метод. рекомендации. – Рязань, 2004. – Ч. 2. – С. 14-16.

МОЛОДЧИНИН
Алексей Егорович

Родился 5 марта 1915 г. в с. Каргашино Елатомского у. Тамбовской губ. (ныне Сасовский р-н Рязанской обл.) в семье крестьянина. В 1930 г. окончил 7-летнюю школу. В 1931 г. поступил в школу ФЗУ в г. Ленинграде (ныне ПТУ № 36). Работал слесарем на Балтийском судостроительном заводе. Вступил в ВЛКСМ.

В 1934-1935 гг. проходил службу в Красной Армии. В 1938 г. после окончания Борисоглебской военной авиац. школы летчиков был направлен для прохождения службы на Дальний Восток и в Приморье.

В боях Великой Отечественной войны с 12 марта 1942 г. Командир эскадрильи 1-го гв. истребительного авиац. полка (7-я гв. истребительная авиац. дивизия, 3-я воздушная армия, Калининский фронт) гв. капитан Молодчинин «...за время с 12 марта 1942 г. по 26 февраля 1943 г., участвуя на Калининском и Волховском фронтах... произвел 163 боевых вылета на разведку, штурмовку, сопровождение штурмовиков и бомбардировщиков, участвовал в 27 воздушных боях, в которых лично сбил 10 и в группе 7 самолетов противника... За период командования эскадрилья гв. капитана Молодчинина произвела 251 боевой самолето-вылет... провела 37 воздушных боев, в которых летным составом эскадрильи сбито 32 самолета противника...» (из наградного листа).

Звание Героя Советского Союза присвоено 24 августа 1943 г.

Назначен командиром авиаполка. Воевал в Польше, под Берлином. Член ВКП(б) с 1943 г.

В 1948 г. окончил Высшие авиац. курсы. Несколько лет служил на Сахалине, осваивал реактивную технику. Летчик 1-го класса. С 1958 г. полковник Молодчинин в запасе. Жил

в г. Ленинграде (ныне г. Санкт-Петербург). Работал ст. техником в Ленинградском государственном ордена Ленина институте им. С.И. Вавилова.

Награжден орденом Ленина, 3 орденами Красного Знамени, орденом Суворова 3-й степ., 2 орденами Красной Звезды, медалями.

Умер в феврале 1978 г., похоронен в г. Ленинграде.

Лит.: Скоробогатов С. Гвардии капитан Молодчинин //Сталинское знамя. – 1943. – 6 апр.

Журавлев А. Крылатый сын Рязанщины //Призыв (Сасово). – 1968. – 17 сент.

Журавлев А. Крылатый //Приок. правда. – 1965. – 11 авг.

Герасимов А. Из гвардейского авиационного... //Там же. – 1973. – 6 апр.

А.Е. Молодчинин // Призыв (Сасово). – 1975. – 12 апр.

Журавлев А. На маршруте все спокойно //На поле ратном. – М., 1977. – С. 66-70.

Фролов П. В боях за Прибалтику //Приок. правда. – 1979. – 6 сент.

Журавлев А. Крылатый сын Родины // Призыв (Сасово). – 1980. – 23, 26, 28 февр.; 1, 4 марта.

ГСС. – Т. 2. – С. 107.

А.Е. Молодчинин // Призыв (Сасово). – 1990. – 1 мая.

Герои земли Рязанской. – С. 236-237.

Малинов А. Командир эскадрильи боевой //Призыв (Сасово, Чучково). – 1998. – 27 янв.; Малинов А.Р. Едут в Сасово гости со всей России. – [Шилово], 1999– С. 236-238.

РЭ. – Т. 1. – С. 630.

МОТОРЫГИН
Василий Семенович

Родился в 1908 г. в с. Николаевка Моршанского у. Тамбовской губ. (ныне Моршанский р-н Тамбовской обл.) в семье служащего. Отец работал объездчиком Бабакинского лесничества Шацкого лесхоза. Василий окончил Лесно-Конобеевскую среднюю школу, затем – лесной техникум. Работал помощником лесничего, лесничим Бабакинского лесничества Шацкого лесхоза.

В 1942 г. призван в Красную Армию Шацким РВК. Окончил ускоренные курсы Рязанского пехотного училища.

В действующей армии с февраля 1943 г. Командир взвода 231-го гв. стр. полка (75-я гв. стр. дивизия, 60-я армия, Центральный фронт) гв. лейтенант Моторыгин участвовал в боях на Орловско-Курской дуге. Был тяжело ранен. После госпиталя вернулся в свой полк. Отличился в боях на Киевском направлении при форсировании Днепра в районе с. Глебовка (Вышегородский р-н Киевской обл.).

Из наградного листа: «...24 сентября 1943 г. под сильным артминометным огнем и бомбардировкой с воздуха вражеской авиации Моторыгин со своим взводом первым форсировал р. Днепр и с выходом на западный берег вступил в бой за расширение плацдарма. Сломив сопротивление противника и отбросив его за русло старого Днепра, Моторыгин со своим взводом, форсировав вброд старый Днепр и не прекращая боя, продолжал наносить удары по противнику.

Несмотря на превосходящие силы противника, Моторыгин вынудил врага отойти, уничтожив при этом в бою более роты пехоты противника, 5 пулеметов и 6 минометов и своими действиями по разгрому передовых частей противника обеспечил переправу через Днепр своего батальона.

Несмотря на полученные контузии, Моторыгин не оставил поле боя, а продолжал командовать взводом, находясь все время впереди...

В боях за 2 водных рубежа Моторыгин лично уничтожил из автомата 37 гитлеровцев и ручными гранатами уничтожил 2 пулемета и 3 минометных расчета...»

Звание Героя Советского Союза присвоено 17 октября 1943 г.

Освобождал Белоруссию, был ранен и контужен, лечился в госпитале. С 1945 г. ст. лейтенант Моторыгин в запасе.

В 1946 г. вернулся в Бабакинское лесничество на должность лесничего. С 1953 г. – директор Шацкого лесхоза. Жил в пос. Выша Шацкого р-на. После ухода на пенсию в 1966 г. переехал в г. Одессу (Украина).

Награжден орденами Ленина, Отечественной войны 1-й и 2-й степ., Красной Звезды, медалями.

Умер в 1996 г., похоронен в г. Одессе.

На здании дирекции Шацкого лесхоза установлена мемориальная доска. Его имя увековечено в экспозиции Желанновского сельского краеведческого музея. Фамилия Моторыгина занесена в областную Книгу Почета.

Лит.: Они штурмовали Берлин // Сталинское знамя. – 1945. – 6 нояб.

Яськов И. Победа пришла весной // Солдаты славы не искали. – М., 1970. – С. 15-18.

Иванова Л. И встретились герои в родном селе // За коммунизм (Шацк). – 1985. – 2 февр.

ГСС. – Т. 2. – С. 122.

Герой Советского Союза Моторыгин В.С. // Шацк – районный центр Рязанской области. – Шацк, 1989. – С. 40.

РЭ. – Т. 1. – С. 638.

Потапов А.Н. Моторыгин В.С. // Потапов А.Н. Город-страж на засечной черте. – Рязань, 2002. – С. 284-285.

Гиряев Д.М. Доброй памяти Героя // Лесное хозяйство. – 2003. – № 2. – С. 13-14.

Гиряев Д.М. Он стал героем на Днепре // Лесная новь. – 2004. – № 12. – С. 20.

Дьячков В.Л. Моторыгин В.С. // Тамбовская энциклопедия / Гл. ред. Л.Г. Протасов. – Тамбов, 2004. – С. 356-357.

МЯСНИКОВ
Александр Сергеевич

Родился в 1925 г. в с. Власово Сасовского у. Рязанской губ. (ныне Ермишинский р-н) в крестьянской семье. С пятилетнего возраста жил в г. Йошкар-Ола, где он окончил 5 классов. Позже переехал в г. Ташкент (Узбекистан). Окончил 8 классов.

В 1943 г. призван в Красную Армию. С того же года на фронте.

Командир отделения 69-й механизированной бригады (9-й механизированный корпус, 3-я гв. танк. армия, Воронежский фронт) рядовой Мясников отличился при форсировании р. Днепр. 22 сентября 1943 г. на подручных средствах отделение Мясникова в числе первых переправилось на правый берег реки. Бойцы вступили в бой за освобождение сел Зарубинцы,

Луквица, Григоровка Черкасской обл. (Украина). В течение 7 дней напряженных боев отделением было уничтожено до 50 гитлеровцев.

29 сентября 1943 г. Мясников погиб. Похоронен в с. Малый Букрин Киевской обл. (Украина).

Звание Героя Советского Союза присвоено 17 ноября 1943 г. посмертно.

Награжден орденом Ленина, медалью.

В пос. Великий Букрин Киевской обл. ему установлена мемориальная доска.

Лит: ГСС. – Т. 2. – С. 133.

Батуркин П. На Букринском плацдарме // Приок. правда. – 1989. – 9 мая.

Шагнувшие в бессмертие // Колхозная правда (Ермишь). – 1990. – 8 мая.

Герои земли Рязанской. – С. 337-338.

РЭ. – Т. 1. – С. 662.

НАЗАРЬЕВ
Георгий Андреевич

Родился 10 июня 1925 г. в г. Рязани в семье военнослужащего. Отец, Андрей Андреевич, служил командиром пехотного полка. Мать, Вера Васильевна, занималась домашним хозяйством. В 1930 г., в связи с переводом отца на новое место службы, семья переехала в г. Тамбов, где в 1942 г. Георгий окончил среднюю школу.

28 марта 1943 г. Тамбовским военным комиссариатом был призван в Красную Армию. В действующей армии с 30 октября 1943 г. Командир отделения 17-й гв. механизированной бригады (6-й гв. механизированный корпус, 4-я танк. армия, 1-й Украинский фронт) гв. сержант Назарьев участвовал в штурме и освобождении г. Киева. В феврале 1944 г. сражался за

освобождение городов Луцк и Ровно, в марте – Черновиц, в июле-августе – в разгроме вражеских группировок в Бродах, Львове, а затем вместе с войсками вступил на территорию Польши. Участвовал в освобождении Чехословакии, Германии. В январе 1945 г. командир отделения автоматчиков Назарьев в боях за г. Бреславль был ранен, но не покинул поле боя. Гв. сержант Назарьев отличился при форсировании р. Одер в районе г. Олау (Олава, Польша).

Из наградного листа: «...25 января 1945 г. одним из первых со своим отделением форсировал серьезное водное препятствие, прикрывающее центральные районы Германии, – р. Одер и немедленно же по высадке с лодок, ведя на ходу огонь из автоматов, ворвался во вражеские траншеи, завязал рукопашный бой. В этом бою тов. Назарьев лично уничтожил 6 вражеских солдат и захватил в плен 3 солдат.

Отбивая вражеские контратаки, наши бойцы расширяли захваченный плацдарм на левом берегу реки, и Назарьев со своим отделением первым ворвался в центральную часть города. Огнем из автоматов и ручными гранатами, выбивая засевших в каменных домах немцев, уничтожил расчет ручного пулемета и 3 солдат противника.

Всего в этих боях отделением тов. Назарьева было уничтожено 4 пулемета и 23 солдата и офицера противника».

Звание Героя Советского Союза присвоено 10 апреля 1945 г.

После войны окончил курсы мл. лейтенантов. С 1950 г. капитан Назарьев в запасе. В 1954 г. окончил Тамбовский автомобильный техникум, получил специальность техника-механика по эксплуатации автомобильного транспорта. Жил в г. Рославле Смоленской обл., работал ст. механиком автоколонны, начальником автоотряда, мастером авторемонтного завода, слесарем завода алмазных инструментов. В 1987 г. Назарьеву было присвоено звание почетного гражданина г. Рославля.

Награжден орденами Ленина, Отечественной войны 1-й степ., медалями.

Умер в 1995 г.

Лит.: Журавлев А. Герой Одера // Приок. правда. – 1968. – 1 февр.; Ряз. комсомолец. – 1970. – 4 янв.; Солдаты славы не искали. – М., 1970. – С. 132-140.

Дьячков Л.Г. Назарьев Г.А. // Дьячков Л.Г. Наша гордость и слава. – Воронеж, 1968. – С. 188.

ГСС. – Т. 2. – С. 139-140.

Беляев И.Н. Назарьев Г.А. // Беляев И.Н. Прописаны навечно. – М., 1989. – Ч. 3. – С. 233.

Герои земли Рязанской. – С. 238-239.

РЭ. – Т. 2. – С. 9.

Дьячков В.Л. Назарьев Г.А. // Тамбовская энциклопедия / Гл. ред. Л.Г. Протасов. – Тамбов, 2004. – С. 368.

НАЗИН
Иван Ильич

Родился 10 декабря 1919 г. в с. Бурминка Ряжского у. Рязанской губ. (ныне Новодеревенский р-н) в крестьянской семье. Окончил местную начальную школу. В 1929 г. семья Назиных переехала в р.п. Купавна Московской обл. По окончании 7 классов Купавинской средней школы Иван уехал в г. Ногинск. Окончил курсы фармацевтов, работал ассистентом фармацевта. Учился в аэроклубе. В 1938 г. по путевке комсомола был направлен в Кировабадскую военно-авиац. школу, которую окончил в 1940 г. Получил направление в летную часть на Кавказ.

На фронтах Великой Отечественной войны с декабря 1941 г. Участвовал в боях на Крымском, Северо-Кавказском, Закавказском фронтах. Сражался с врагами в небе над городами Сталинград, Севастополь, Одесса и Майкоп. Командир звена 6-го бомбардировочного авиац. полка (132-я бомбардировочная авиац. дивизия, 5-я воздушная армия, Закавказский фронт) мл. лейтенант Назин за период участия в боях совершил 152 боевых вылета, из них 104 ночью, на бомбардировку важных объектов и войск противника.

Назин успешно выполнял любые сложные задания командования. Хорошо владевший техникой пилотирования, осмотрительный в любой сложной обстановке, быстро принимавший решения, он был мастером меткого огня и бомбометания.

16 марта 1942 г. при выполнении боевого задания у населенного пункта Кият экипаж Назина был атакован двумя истребителями Ме-109. Назин успел укрыться в густой облачности и, обманув противника, нанес удар по наземным целям, уничтожил 1 орудие и минометную точку противника. Фотоаппарат засвидетельствовал прямые попадания бомб.

Спустя 3 дня, при выполнении нового задания, экипаж Назина принял неравный бой с тремя самолетами противника. Более 100 пробоин получил самолет после этого вылета. На поврежденном самолете Назин вышел на цель, уничтожил 1 орудие с прислугой и вернулся на свой аэродром.

26 июля 1942 г. Назин получил задание вылететь в район Севастополя, помочь нашим войскам в борьбе с превосходящими силами противника. Предстояло ударить по тяжелым орудиям, обстреливавшим Севастополь. Огнем противника самолет Назина был поврежден, загорелся правый мотор, но летчик продолжил полет, вышел на цель, уничтожил 1 прожектор и особо мощную артиллерийскую установку противника «Дора». После выполнения задания произвел посадку на севастопольский аэродром.

Летом 1942 г. враг рвался к Сталинграду. 30 июля 1942 г. при сплошной облачности и сильном противодействии противника Назин разбомбил переправу через р. Дон в районе г. Ростов-на-Дону, а 12 октября 1942 г. под проливным дождем уничтожил 2 немецких самолета в районе ст. Белореченская (с 1958 г. – Белореченск, Краснодарский край).

28 ноября 1942 г. в сложных метеоусловиях при выполнении боевого полета на аэродром противника в районе г. Майкоп Назин вышел на цель и уничтожил 2 самолета. В ночь на 19 декабря 1942 г. Назин в составе своего звена в районе ст. Хадыженская, попав под ураганный огонь зенитных ору-

дий, умело вышел из ослепительных лучей вражеских прожекторов и бомбовыми ударами вызвал 2 огромных пожара в центре воинской части немцев, уничтожил 2 автомашины с войсками и 1 с боеприпасами.

Всего экипажем Назина было уничтожено: 7 самолетов, 2 танка, 1 склад с горючим, 1 арт. батарея, 1 минометная батарея, 2 прожектора, 6 автомашин с грузом, 1 переправа, 1 вагон с боеприпасами, много живой силы противника.

Звание Героя Советского Союза присвоено 1 мая 1943 г.

Летом 1943 г. подразделение, в котором служил Назин, перебазировалось на территорию Тульской обл. Начались бои на Курской дуге. 17 августа 1943 г. вражеские бомбардировщики атаковали аэродром. На взлетные площадки и капониры, в которых стояли не участвовавшие в полетах машины, посыпались бомбы. Командир отдал приказ находившимся на земле летчикам поднять самолеты в воздух. Назин вывел машину из капонира в сторону взлетной дорожки. На взлете его самолет взорвался, Назин погиб.

Похоронен близ с. Волынцево Тульской обл., недалеко от Веневского шоссе. На месте захоронения стоит памятник в виде ракеты. На мраморной доске написано, что здесь похоронены защитники г. Тулы, среди которых значится имя Назина.

Награжден 2 орденами Ленина, орденом Красного Знамени, медалями.

Школе № 22 в пгт. Купавне, в которой учился Назин, в 1966 г. присвоено его имя. Подвиг Назина увековечен в Музее дальней авиации Центра боевого применения и переучивания летного состава Дальней авиации в Дягилево (г. Рязань). Его имя и портрет на доске «Слава Героям» в городском сквере Ряжска.

Лит.: Меретин А. Крылатый Назин //Восход (Ал.-Невский). – 1972. – 28 сент.

Их взрастила Ряжская земля // Авангард (Ряжск). – 1973. – 3 марта.

Елькин А.А. Представление к Герою //Елькин А.А. Приобщение к подвигу. – Тула, 1975. – С. 164-167.

Батуркин П.А., Николено Л.П. До последнего часа //Батуркин

П.А., Николенко Л.П. В огне войны. – Рязань, 1983. – С. 103-106.

[Назин И.И.] // Бессмертен подвиг их высокий. – 2-е изд. – Тула, 1983. – С. 369-371.

ГСС. – Т. 2 – С. 140.

Новые имена героев //Авангард (Ряжск). – 1990. – 8 мая.

Назин И.И. //Герои Советского Союза – ряжцы. – Рязань, 1990.

Назин И.И. //Восход (Ал.-Невский). – 1990. – 9 мая.

Лаврушина Е. Земляки помнят своего героя //Там же. – 1992. – 26 авг.

Герои земли Рязанской. – С. 240-241.

РЭ. – Т. 2. – С.9.

Димперан Л.В. Назин И.И. // Ряжская энциклопедия / Гл. ред. Б.В. Горбунов. – Рязань, 2002. – С. 216.

Феофанова И. Отважный летчик //Новодеревенские вести. – 2003. – 9 мая.

Фролов В. Командовал летчиками рязанец Василий Лукин: История авиаполка, бомбившего Берлин, связана с нашим городом // Комсомольская правда: Прил. КП в Рязани. – 2004. – № 84 (7-14 мая). – С. 15.

Жива память! //Новодеревенские вести. – 2004. – 10 дек.

НАУМОВ
Василий Николаевич

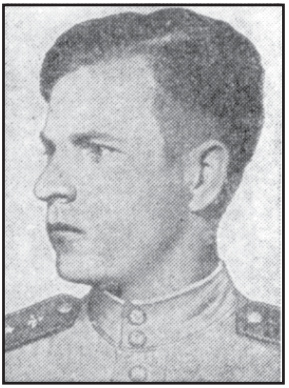

Родился 24 июля 1917 г. в д. Слиньково ныне Гаврилов-Ямского р-на Ярославской обл. в крестьянской семье. Окончил Ярославский автомеханический техникум.

В 1938 г. призван в Красную Армию, в 1940 г. окончил Мелитопольское военное авиац. училище.

На фронтах Великой Отечественной войны с декабря 1941 г. Член ВКП(б) с 1942 г. Штурман эскадрильи 367-го бомбардировочного авиац. полка (132-я бомбардировочная авиац. дивизия, 4-я воздушная армия) ст. лейтенант Наумов к февралю 1944 г. совершил 204 боевых вылета на бомбардировку войск и военных объектов противника.

Звание Героя Советского Союза присвоено 13 апреля 1944 г.

После войны продолжал службу в ВВС. С 1957 г. майор Наумов в запасе. Жил в г. Рязани, работал инженером-диспетчером.

Награжден орденом Ленина, 3 орденами Красного Знамени, орденами Отечественной войны 1-й степ., Красной Звезды, медалями.

Умер 13 июня 1980 г.

Лит.: [Наумов В.Н.] //Герои огненных лет. – 3-е изд. – Ярославль, 1985. – С. 276-278.

ГСС. – Т. 2. – С. 143.

Герои земли Рязанской. – С. 441.

РЭ. – Т. 2. – С. 36.

НИКАНОРОВ
Михаил Иванович

Родился 20 октября 1924 г. в д. Березки Старицкого р-на Тверской обл. в крестьянской семье. Отец, Иван Ильич, умер в 1930 г. Мать, Ксения Тихоновна, с 5 малолетними детьми в 1934 г. переехала в пос. Ухолово Рязанской обл. В 1939 г. Михаил окончил 8 классов Ухоловской средней школы. С 15 лет работал слесарем-сборщиком на Ухоловском заводе «Сельмаш».

22 августа 1942 г. призван в Красную Армию Ухоловским РВК. Окончил полковую школу. В действующей армии с 6 декабря 1942 г. Никаноров – участник боев за города Воронеж, Белгород, Харьков, Киев, Черкассы, на Орловско-Курской дуге в 1943 г.

Из воспоминаний: «Против нашей батареи в районе Белгорода на участке в 2,5 км немцы бросили до 250 танков типа «тигр» и «пантера». Наша противотанк. батарея из 4-х орудий бесстрашно встретила эти стальные чудовища и в течение 4-х часов удерживала позиции, уничтожив 14 вражеских танков».

За бои под Белгородом Никаноров был награжден орденом Отечественной войны 2-й степ. Член ВКП(б) с 1943 г.

Командир орудия 321-го гв. истребительно-противотанк. арт. полка (7-я гв. истребительно-противотанк. арт. бригада, 47-я армия, 1-й Украинский фронт) гв. мл. сержант Никаноров отличился в боях при форсировании р. Днепр в районе г. Канев (Черкасская обл.). В октябре 1943 г. на плотах, под огнем противника командир орудия Никаноров со своими боевыми товарищами преодолели водную преграду, заняли небольшой клочок земли на правом берегу реки. Этот плацдарм имел важное стратегическое значение. Бойцы выстояли и оказали помощь десантникам в переправе через водный рубеж.

Из наградного листа: «...В наступлении 12 октября 1943 г. Никаноров выкатил орудие на 200-300 м от расположения противника и с рассветом открыл огонь прямой наводкой по разведанным им огневым точкам противника, уничтожив при этом 1 ручной и 2 станковых пулемета, дав полную возможность нашей пехоте занять д. Селище...»

Всего за годы войны, командуя орудийным расчетом, Никаноров уничтожил 13 танков противника, 6 дзотов, 5 блиндажей, 6 пулеметных точек, 7 вражеских автомашин и более 2-х рот пехоты.

Звание Героя Советского Союза присвоено 24 декабря 1943 г.

В 1944 г. капитан запаса Никаноров демобилизован по ранению. В 1946 г. окончил Рязанскую областную партшколу и был направлен на работу в Ряжский райком КПСС. Работал инструктором районного комитета партии, был председателем исполкома городского Совета, многое сделал для благоустройства города. Вел большую военно-патриотическую работу.

Награжден орденами Ленина, Отечественной войны 2-й степ., медалями.

Умер 17 апреля 1983 г. Похоронен на Братском кладбище в г. Ряжске. Одна из улиц города носит его имя. Его фамилия увековечена на аллее Славы в городском сквере.

Лит.: Они штурмовали Берлин //Сталинское знамя. – 1945. – 6 нояб.

Ветераны передают эстафету молодым //Авангард (Ряжск). – 1969. – 20 февр.

Чувилкин В. Ратное братство //Приок. правда. – 1974. – 29 окт.

Шичалина Т. Помнить будем всегда //Колос (Ухолово). – 1982. – 8 мая.

Батуркин П.А., Николенко Л.П. На днепровском берегу //Батуркин П.А., Николенко Л.П. В огне войны. – Рязань, 1983. – С. 107-108.

М.И. Никаноров: [Некролог] //Авангард (Ряжск). – 1983. – 19 апр.

Милохин С. Еще один штрих к портрету Героя //Там же. – 1985. – 26 марта.

ГСС. – Т. 2. – С. 159.

Никаноров Михаил Иванович //Герои Советского Союза – ряжцы. – Рязань, 1990.

Никаноров М.И. // Колос (Ухолово). – 1991. – 28 нояб.

Николенко Л. На днепровском берегу // Там же. – 1991. – 28 нояб.

Герои земли Рязанской. – С. 441.

Царькова А. Его называли «богом войны» //Авангард (Ряжск). – 1997. – 18 нояб.

РЭ. – Т. 2. – С. 44.

В боях за Днепр проявил себя героем //Ряжские вести. – 2000. – 27 июня.

Димперан Л.В. Никаноров М.И. // Ряжская энциклопедия / Гл. ред. Б.В. Горбунов. – Рязань, 2002. – С. 226.

НИКИТИН
Александр Александрович

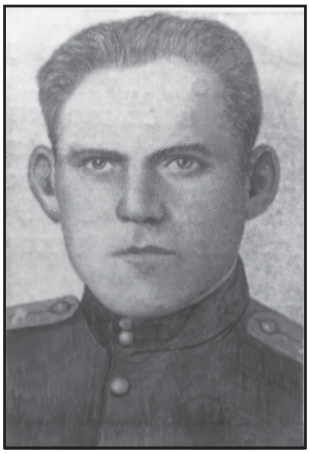

Родился 30 августа 1912 г. в уездном г. Касимове Рязанской губ. (ныне центр р-на) в многодетной семье рабочего, родители воспитывали 7 братьев и 2 сестер. Окончил 9 классов, работал на утюжном заводе г. Касимова. По путевке комсомола поступил в Касимовский индустриальный техникум на отделение «Обработка металлов резанием», по окончании которого в 1935 г. работал механиком в г. Сталинграде (ныне г. Волгоград).

В 1935-1937 гг. проходил срочную воинскую службу в Красной Армии. На фронтах Великой Отечественной войны с июля 1941 г. Окончил курсы мл. лейтенантов. Командовал

взводом, а затем ротой легких танков. Участвовал в боях за города Днепропетровск, Ростов, Харьков, Чернигов.

Командир роты 230-го танк. полка (2-я гв. кавалерийская дивизия, 1-й гв. кавалерийский корпус, Воронежский фронт) лейтенант Никитин отличился в боях за плацдарм на правом берегу р. Днепр. Перед полком была поставлена задача – атаковать сильно укрепленный опорный пункт немцев с. Затонск (Дымерский р-н Киевской обл.) и дать возможность нашим частям подтянуть свежие силы. На танки решено было посадить десант. Танкисты роты Никитина, взаимодействуя с гв. кавалерийским корпусом, совершали дерзкие рейды по тылам врага. 10-11 октября 1943 г. танк. рота Никитина переправилась на правый берег Днепра, прорвалась в тыл противника и разгромила вражеский гарнизон, уничтожила штурмовое орудие и около роты солдат и офицеров, изменив ход боя. Сначала овладела высотой 103,8, после чего ворвалась в с. Затонск. Это решило исход боя и его развитие.

Лейтенант Никитин в этом бою уничтожил 2 средних танка, орудие «фердинанд» с расчетом и до 100 человек живой силы противника. Танк Никитина был подбит 3 снарядами, но экипажу удалось спастись. 3 суток десантники и танкисты удерживали село. Возможность беспрепятственно вести переправу через Днепр нашим войскам была обеспечена.

Звание Героя Советского Союза присвоено 10 января 1944 г.

В одном из боев под Житомиром Никитин получил тяжелое ранение и контузию. Его едва успели вынести из горящего танка. Проходя лечение в 1-м Московском госпитале, Никитин встретился со своей сестрой, Марией Александровной, которая там работала.

После госпиталя ст. лейтенант Никитин успешно сдал экзамены в бронетанковую академию. Но учиться не пришлось, по состоянию здоровья был демобилизован. Жил в г. Керчь Крымской обл. До 1978 г. работал на Керченском металлургическом заводе им. П.Л. Войкова, в течение 17 лет был начальником механического цеха, несколько лет возглавлял партийную организацию завода.

Награжден орденами Ленина, Отечественной войны 1-й степ., Октябрьской Революции, медалями, в том числе медалью «За восстановление черной металлургии юга».

Умер в 1986 г.

Лит.: Башарин С. Встреча в приморском городке //Мещерская новь (Касимов). – 1970. – 4 июля.

Муратова Л. Встреча с Героем //Там же. – 1979. – 15 мая.

Пономарева Л. Вышел из боя Героем // Там же. – 1979. – 22 июня.

Никитин А. Выполняя священный долг // Там же. – 1985. – 22 марта.

ГСС. – Т. 2. – С. 160.

Захаров И.З. Двадцать героев-касимовцев // Мещерская новь (Касимов). – 1990. – 23 февр.

Герои земли Рязанской. – С. 242.

РЭ. – Т. 2. – С. 44.

Родин Н.А. Никитин А.А. // Родин Н.А. Касимов – Городец Мещерский. – 4-е изд. – Рязань, 2000. – С. 55-56.

НИКИТКИН
Алексей Тимофеевич

Родился 29 декабря 1922 г. в с. Церлево Елатомского у. Тамбовской губ. (ныне Чучковский р-н Рязанской обл.) в крестьянской семье. Окончил 6 классов. Работал слесарем.

В июне 1941 г. призван в Красную Армию. После окончания курсов мл. командиров в 1942 г. был назначен командиром отделения пешей разведки 615-го стр. полка (167-я стр. дивизия, 38-я армия, 1-й Украинский фронт). Взвод Никиткина принимал участие в разведывательных операциях на Курской дуге, доставив в штаб полка нескольких «языков», не потеряв ни одного бойца.

Сержант Никиткин отличился при форсировании Днепра и в боях за освобождение г. Киева. В ночь на 28 сентября 1943 г. разведчики во главе с Никиткиным на 3 небольших

рыбацких лодках успешно форсировали реку и, проведя разведку, благополучно возвратились в полк. На основе полученных сведений дивизия своими передовыми батальонами форсировала Днепр и захватила г. Вышгород. Захваченный плацдарм сыграл важную роль в подготовке наступательной операции по освобождению Киева. Одними из первых в столицу Украины ворвались разведчики Никиткина. Они действовали вместе с танкистами под командованием Героя Советского Союза, гв. лейтенанта Ф.П. Лохматикова, уроженца д. Карцево Клепиковского р-на.

Звание Героя Советского Союза присвоено 10 января 1944 г.

Никиткин – участник боев за освобождение Чехословакии и Польши. В феврале 1945 г. 167-я стр. дивизия попала в окружение в районе Пяскова Поляна (Польша). В тяжелых боях, пробиваясь из окружения, части дивизии несли тяжелые потери. 2 апреля 1945 г. Никиткин погиб. Похоронен в г. Бельско (Бельско-Бяло, Польша).

Награжден орденом Ленина.

По воспоминаниям В.Ф. Майбороды, служившего в разведвзводе, которым командовал Никиткин, сохранились кадры фронтовой кинохроники, запечатлевшие вручение Никиткину Золотой Звезды Героя и ордена Ленина. Одна из улиц пос. Чучково названа его именем. Имя Никиткина увековечено на одной из плит мемориального комплекса в пос. Чучково.

Лит.: Кондрашов А. У поиска нет конца //Искра (Чучково). – 1976. – 8 янв.

Батуркин П. В полковой разведке // Приок. правда. – 1984. – 6 апр.

ГСС. – Т. 2 – С. 162.

Каримов Р. Первогвардейцы. – Душанбе: Ирфон, 1989. – 205 с.

Кулистикова Н. На память о герое //Искра (Чучково). – 1990. – 20 марта.

Майборода В. Он был командиром разведки //Там же. – 1990. – 8 мая.

Герои земли Рязанской. – С. 43-44.

Петров Н. Наш герой //Искра (Чучково). – 1998. – 5 дек.

Книга Памяти. – Т. 7. – С. 504.

РЭ. – Т. 2. – С. 46.

НИКОЛАЕВ
Иван Александрович

Родился 10 октября 1922 г. в с. Урусово Раненбургского у. Рязанской губ. (ныне Чаплыгинский р-н Липецкой обл.) в семье рабочего. Окончил 6 классов Урусовской опытной средней школы. В 1937 г. семья Николаевых переехала в г. Скопин Рязанской обл. Иван окончил среднюю школу № 1 и аэроклуб. 17 июня 1941 г. ему вручен аттестат о среднем образовании, а 22 июня был призван в Красную Армию и направлен в Батайскую военную авиац. школу пилотов, затем переведен в Кировабадскую авиац. школу.

В мае 1942 г. в числе курсантов школы направлен в наземные войска. Сержант Николаев был назначен командиром отделения разведчиков 292-й стр. дивизии, которая вела бои на Сталинградском направлении. За 3 месяца службы в разведке он неоднократно пересекал линию фронта, доставил в штаб дивизии 5 «языков».

В одном из боев Николаев был контужен. После лечения он назначен командиром 76-мм орудия, в последующих боях подбил 3 немецких танка, награжден медалью «За боевые заслуги» и значком «Отличный артиллерист». Позже переведен на Южный фронт и назначен командиром 122-мм гаубицы.

Николаев был разведчиком, артиллеристом, но мечтал об авиации. После разгрома немцев под Сталинградом он был направлен в учебно-тренировочный полк. В мае 1943 г. стал летать на По-2 в составе 77-го гв. ночного бомбардировочного авиац. полка. Вскоре Николаеву был вручен новый самолет – «Комсомолец Татарии», построенный на средства, собранные молодежью республики.

Николаев в числе лучших летчиков полка был направлен на курсы переучивания для освоения самолета-штурмовика Ил-2. Летом 1944 г. участвовал в боях по освобождению Белоруссии.

17 октября 1944 г. при выполнении боевого задания в районе г. Шталлупенен (ныне г. Нестеров Калининградской обл.) он был тяжело ранен, но не покинул самолет, пока не вывел его из боя. Неуправляемый штурмовик врезался в землю. С тяжелейшей травмой головы его доставили в госпиталь. Через 2 месяца Николаев вернулся в полк.

15 апреля 1945 г. Николаев, возвращаясь на свой аэродром, совершил уникальную посадку на одно шасси и спас боевую машину.

К маю 1945 г. командир звена 74-го гв. штурмового авиац. полка (1-я гв. штурмовая авиац. дивизия, 3-я воздушная армия, 1-й Прибалтийский фронт) гв. лейтенант Николаев совершил 285 боевых вылетов (из них 183 ночных), уничтожил 10 танков, 40 машин, нанес противнику значительный урон в живой силе. Участвовал в 7 воздушных боях, в которых сбил 3 вражеских самолета.

Звание Героя Советского Союза присвоено 29 июня 1945 г.

Николаев – участник Парадов Победы в Москве в 1945 и 1995 гг.

Член ВКП(б) с 1947 г.

После войны продолжал службу в армии. В 1955 г. Николаев окончил Военно-воздушную академию, служил в городах Бобруйске, Смоленске, в Мурманской обл. 11 лет был заместителем начальника тыла авиации Северного флота. С 1977 г. полковник Николаев в отставке.

Награжден орденом Ленина, 3 орденами Красного Знамени, орденами Отечественной войны 1-й и 2-й степ., 2 орденами Красной Звезды, орденом «За службу Родине в ВС СССР» 3-й степ., медалями.

Жил в г. Смоленске, работал в органах МВД.

Лит.: Николаев И.А. Учитель, перед именем твоим... //Ленинское знамя (Скопин). – 1967. – 3 янв.

* * *

Николаев И.А. //Дорогой славы и бессмертия. – Воронеж, 1966. – С. 279.

Бондаренко В. Земля и небо // Ленинское знамя (Скопин). – 1966. – 6 авг.

Зильберг Г. Золотые Звезды скопинцев //Там же. – 1966. – 6 авг.

Дриго С.В. Николаев И.А. // Дриго С.В. За подвигом – подвиг. – Калининград, 1977. – С. 162-163.

Зильберг Г. Личность учителя // Приок. правда. – 1975. – 17 сент.

Иванов И. Разыскиваем героя // Ленинец (Липецк). – 1979. – 30 окт.

Гордеев Е. На земле и в небе // Ряз. комсомолец. – 1985. – 14 февр.

ГСС. – Т. 2. – С. 165.

Герои земли Рязанской. – С. 429.

Горлов А., Пылев С. Николаев И.А. // Горлов А., Пылев С. Сквозь огненные годы. – М., 1995. – С. 95.

Огрызков К.Т. [Николаев И.А.] // Боевые Звезды липчан. – Липецк, 1995. – С. 287-289.

Пискарева Г. Летчик //Скопинский вестник. – 1997. – 8 мая.

РЭ. – Т. 2. – С. 48.

Огрызков К.Т. Николаев И.А. // Липецкая энциклопедия: В 3 т. / Гл. ред. В.В. Шахов. – Липецк, 2000. – Т. 2. – С. 417-418.

НИЛОВСКИЙ
Сергей Федорович

Родился 22 мая 1906 г. в с. Новопанское Михайловского у. Рязанской губ. (ныне Михайловский р-н) в крестьянской семье. Окончил 7 классов Михайловской средней школы № 1. С декабря 1921 г. работал в Новопанском волостном военном комиссариате в должности мл. писаря, затем – ст. писарем. С марта 1924 г. – делопроизводитель Скопинского военного комиссариата.

В октябре 1928 г. Ниловский призван в Красную Армию, начал службу в 3-м территориальном арт. дивизионе в г. Скопине, прошел обучение в школе мл. состава дивизиона, после чего был назначен орудийным мастером, позднее – заведующим артиллерийским складом. В октябре 1930 г. принял решение остаться в армии на сверхсрочную службу.

После сдачи экзаменов в Высшей военной школе в г. Луге в декабре 1931 г. назначен командиром арт. взвода. В 1934 г. дивизион в г. Скопине был расформирован. С февраля 1935 г. Ниловский продолжил службу в г. Коломне Московской обл.

В 1938 г. он с отличием окончил курсы усовершенствования ст. командного состава артиллерии. В 1939 г., будучи капитаном, назначен командиром 402-го гаубичного арт. полка, в составе которого участвовал в советско-финляндской войне 1939-1940 гг. Полк был придан 132-й стр. дивизии (7-я армия, Северо-Западный фронт), действовавшей на главном направлении.

Отличился Ниловский при прорыве обороны противника у о. Суммаярви. Уничтожил 4 мощных дота и десятки огневых точек противника, обеспечив прорыв наступающих частей к г. Виипури (г. Выборг Ленинградской обл.).

Звание Героя Советского Союза присвоено 21 марта 1940 г. Он стал первым михайловцем, получившим это звание.

В 1940 г., после окончания войны с финнами, Ниловский поступил в Артиллерийскую академию им. Ф.Э. Дзержинского, но не успел ее окончить, т.к. началась Великая Отечественная война. 28 июня 1941 г. принял командование истребительно-противотанк. арт. полком.

В боях у г. Могилева и в Минском укрепленном районе в конце июня 1941 г. полк Ниловского показал большую стойкость и мужество, сдерживая натиск танк. дивизий врага. В одном из боев под Рославлем Ниловский был тяжело ранен. Водитель машины вытащил его из-под обстрела и спас от гибели. Более двух месяцев он провел в госпитале.

К этому времени появилось новое оружие – реактивная артиллерия. Ниловскому было предложено командование гв. минометным полком. Командировочное предписание о его направлении хранится в фондах Музея Вооруженных Сил в г. Москве.

За бои под Москвой, за умелое руководство боевыми действиями гв. минометных частей Ниловский награжден орденом Красного Знамени. Ему было присвоено звание генерал-майора артиллерии, минуя звание полковника.

Ниловский прошел всю войну, занимал различные командные должности – от командира арт. полка до заместителя командующего артиллерией гв. минометных частей фронта (Западного и 3-го Белорусского). В 1948 г. Ниловский окончил Академию Генерального штаба и был назначен на военно-научную работу в Академию артиллерийских наук. После защиты диссертации ему была присвоена ученая степень кандидата военных наук. С 1966 г. генерал-лейтенант артиллерии Ниловский в запасе. Жил в г. Москве.

Награжден 3 орденами Ленина, 3 орденами Красного Знамени, орденами Суворова 1-й и 2-й степ., Кутузова 1-й степ., Богдана Хмельницкого 1-й степ., медалями.

Умер Ниловский 22 августа 1973 г. Похоронен в Москве.

Ниловский – почетный гражданин г. Знаменска Астраханской обл. В г. Капустин Яр установлен бюст Героя, его именем названа улица города, на одном из домов установлена мемориальная доска.

Лит.: Зарубин В. Из славной плеяды героев //Звезда (Михайлов). – 1965. – 6 апр.

Руденко З. На Карельском перешейке //Коломенская правда. – 1969. – 19 нояб.

Руденко З. Карельский перешеек //Звезда (Михайлов) – 1970. – 2 нояб.

Руденко Э. Прославленный военачальник // Там же. – 1970. – 21 нояб.

Башков В. Живая связь времен // Ряз. комсомолец. – 1971. — 16 нояб.

Кузовкин А.И. Через 30 лет // Кузовкин А.И., Макаров А.И. Золотое созвездие коломенцев. – М., 1976. – С. 123-124.

Осокин Н. Повелитель огненных стрел //На поле ратном. – М., 1977. – С. 33-40.

Зарубин В. Отчизны верные сыны //Приок. правда. – 1979. – 4 апр.

Зарубин В. Генеральские погоны //Ряз. комсомолец. – 1979. – 7 авг.

Федоров В. Вышли они из народа //Звезда (Михайлов). – 1980. – 29 марта.

ГСС. – Т. 2. – С. 170.

Рощина К. Повелитель огненных стрел //Звезда (Михайлов). – 1990. – 31 марта.; Созвездие героев. – Михайлов, 1990. – С. 10.

Герои земли Рязанской. – С. 244-246.

РЭ. – Т. 2. – С. 51.

Ниловский Сергей Федорович // Земля Михайловская. – Рязань, 2000. – С. 151.

Осокин Н. Повелитель «Катюш» //Земля Михайловская. – Рязань, 2000. – С. 162-164.

Косорукова И. Первый Герой земли Михайловской //Михайловские вести. – 2004. – 8 апр.

НОВИЧКОВ
Степан Матвеевич

Родился 29 октября 1921 г. в д. Клепаленки Зарайского у. Рязанской губ. (ныне д. Клепальники Зарайского р-на Московской обл.) в крестьянской семье. После окончания начальной школы переехал в г. Москву, где окончил 9 классов и аэроклуб им. В.П. Чкалова.

В 1941 г. призван в Красную Армию. В 1942 г. окончил Вязниковскую военную авиац. школу пилотов. На фронтах Великой Отечественной войны с мая 1942 г. Участник боев под Москвой, Сталинградом, Орлом, Курском, Минском, воевал в Польше, Германии, освобождал Прагу. Командир звена 67-го гв. истребительного авиац. полка (1-я гв. истребительная авиац. дивизия, 16-я возд. армия, Белорусский фронт) гв. ст. лейтенант Новичков к началу 1944 г. совершил 173 боевых вылета, в воздушных боях сбил 24 самолета противника.

Звание Героя Советского Союза присвоено 4 февраля 1944 г.

Всего за годы войны совершил 315 боевых вылетов, сбил 29 самолетов противника.

С 1946 г. подполковник Новичков в запасе. Жил в г. Москве.

Награжден орденом Ленина, 3 орденами Красного Знамени, 2 орденами Отечественной войны 1-й степ., медалями.

Почетный гражданин г. Зарайска. Его имя носит Масловская средняя школа Зарайского р-на.

Умер 20 июля 1992 г.

Лит.: Цыганков В. От Сталинграда до Берлина // Герои огненных лет. – М., 1976. – Кн. 2. – С. 177-180.

ГСС. – Т. 2. – С. 177.

Герои земли Рязанской. – С. 415.

Полянчев В.И. Новичков С.Т. // Полянчев В.И. Зарайская энциклопедия. – М., 2003. – С. 316.

НОВОСЕЛЬЦЕВ
Михаил Иванович

Родился 12 февраля 1900 г. в с. Старая Покровка Шацкого у. Тамбовской губ. (ныне с. Покровка Шацкого р-на Рязанской обл.) в крестьянской семье. Образование начальное. С 1919 по 1922 г. служил в Красной Армии. Участник гражданской войны. Работал в колхозе «Парижская коммуна». С 1929 г. жил в Таджикистане, работал плотником в Душанбинском (Сталинабадском) горторге.

18 сентября 1941 г. вновь призван в армию Сталинабадским военкоматом и направлен в один из полков формировавшейся в Таджикистане кавалерийской дивизии. Член ВКП(б) с 1943 г.

На фронте с 19 сентября 1943 г. Воевал на Сталинградском, Донском, Центральном, 1-м Белорусском фронтах. Участвовал в боях за освобождение г. Чернигова.

19 сентября 1943 г. 3-й эскадрон получил приказ форсировать р. Снов и овладеть населенным пунктом Клачков. Новосельцев незаметно подполз к вражеской минометной батарее, которая обстреливала нашу переправу, забросал ее гранатами. Миномет противника с прислугой был уничтожен. Эскадрон без потерь форсировал реку.

21 сентября 1943 г. на подступах к населенному пункту Ивашково эскадрон был остановлен пулеметным огнем противника. Новосельцев со своим ручным пулеметом подполз к расчету противника и уничтожил его. Это позволило с малыми потерями захватить с. Ивашково.

Командир пулеметного расчета 62-го гв. Черниговского кавалерийского полка (16-я гв. кавалерийская дивизия, 7-й гв. кавалерийский корпус, Центральный фронт) гв. ефрейтор Новосельцев отличился при форсировании р. Днепр в

Камаринском районе Полесской обл. (ныне Брагинский р-н Гомельской обл., Белоруссия).

Из наградного листа: «...В ночь с 27 на 28 сентября 1943 г. полк должен был переправиться через р. Днепр и овладеть населенным пунктом Нивки на западном берегу. Тов. Новосельцеву было дано боевое задание: со своим расчетом переправиться первыми и прикрыть огнем переправу для остальных подразделений...»

Благодаря действиям расчета Новосельцева, прикрывавшего пулеметным огнем переправу, подразделения полка форсировали р. Днепр в срок и без потерь.

Звание Героя Советского Союза присвоено 15 января 1944 г.

После демобилизации в 1945 г. из рядов Советской Армии Новосельцев жил в г. Душанбе (Таджикистан), работал начальником строительной конторы горторга, служил в пожарной охране.

Награжден орденом Ленина, медалями.

Умер 19 августа 1967 г. в г. Душанбе, там же и похоронен.

Лит.: Новосельцев М.И. //Навечно в сердце народном. – Минск, 1975. – С. 305; 2-е изд., доп. и испр. – Минск, 1977. – С. 338.

Корнелюк К. Помнят шатчанина белорусы // За коммунизм (Шацк). 1985. – 3 авг.

ГСС. – Т. 2. – С. 178.

Герой Советского Союза Новосельцев М.И. //Шацк – районный центр Рязанской области. – Шацк, 1989. – С. 33-34.

Герои земли Рязанской. – С. 246-247.

РЭ. – Т. 1. – С. 56.

Потапов А.Н. Новосельцев М.И. //Потапов А.Н. Город-страж на засечной черте. – Рязань, 2002. – С. 285-286.

НОВОСПАССКИЙ
Леонид Леонидович

Родился 3 августа 1911 г. в г. Рязани. Отец, Леонид Романович, родился в семье священника д. Маслянка Шадринского у. Пермской губ. После окончания в 1896 г. юридического факультета МГУ служил членом Рязанского окружного суда в городах Спасске и Рязани. Мать, Варвара Алексеевна, происходила из дворянской семьи.

В 1914 г. семья Новоспасских переехала в г. Нижний Новгород. После окончания в 1929 г. десятилетки Леонид работал коллектором в гидрологических партиях по исследованию торфяных болот. В 1932 г. Новоспасский поступил на геологическое отделение биофака Нижегородского университета им. Н.И. Лобачевского. Через полгода отделение биофака было закрыто, и Леонид перешел на физико-математический факультет. После окончания в 1937 г. с отличием университета 1 год работал преподавателем в средней школе, затем – ассистентом кафедры математики Горьковского индустриального института.

В ноябре 1939 г. Новоспасский был призван на военную службу в ВМФ. После прохождения курса молодого краснофлотца во Владивостокском флотском экипаже и принятия присяги Л. Новоспасский стал слушателем курсов командного состава Тихоокеанского флота при Ленинградском высшем военно-морском училище имени М.В. Фрунзе.

В декабре 1940 г. Новоспасский был переведен на Лиепайскую военно-морскую базу для дальнейшего прохождения учебы и практики. В начале мая 1941 г. курсы в Лиепае были преобразованы в училище ПВО ВМФ. Курсанты второго года обучения, в том числе Л. Новоспасский, были направлены в Ленинградское высшее военно-морское училище для прохождения второй морской практики и сдачи экзаменов.

В августе 1941 г. Новоспасскому досрочно присвоено звание мл. лейтенанта, он был направлен на Северный флот помощником командира катера «Малый охотник». Наступивший 1942 г. Новоспасский встретил в должности командира катера «МО-423».

Экипаж «Морского охотника» под командованием Новоспасского принимал активное участие в высадке морских десантов в тыл врага, огнем поддерживал наши войска на прибрежных направлениях, отражал воздушные атаки противника, конвоировал караваны транспортов, доставлявших материалы и боевую технику, участвовал в установке минных заграждений.

За годы войны командир катера «МО-423» 2-го гв. дивизиона малых охотников (охрана водного района Главной базы Северного флота) гв. ст. лейтенант Новоспасский успешно провел 20 десантных операций на берег противника, более 175 раз эскортировал подводные лодки и конвоировал на вражеский берег десантные группы. 25 раз выходил на спасение экипажей гибнущих кораблей и самолетов.

Отвагу и высокое воинское мастерство проявил Л. Новоспасский в операции по захвату и освобождению Печенги. В ночь с 12 на 13 октября 1944 г. наши катера вышли в море, чтобы прорваться в Петсамский залив и высадить десант в Печенге. Катер Новоспасского был флагманским. На нем находился командир дивизиона капитан 2 ранга С. Зюзин. На борту разместился десант. Под ураганным огнем противника катерам надо было прорваться в порт Линахамари и высадить десант.

Катер Новоспасского получил несколько прямых попаданий фашистских снарядов. Из строя вышел правый мотор, но катер продолжал выполнять задание. Были ранены штурман дивизиона ст. лейтенант Федченко и командир дивизиона Зюзин. Новоспасский остался на посту и с большим мастерством первым подвел катер к берегу, десант был успешно высажен, порт Линахамари взят штурмом морской пехоты.

Из представления к награждению командования дивизиона: «За отвагу и героизм, мастерское выполнение боевого задания по высадке десанта на побережье в районе Маттиа-Вуоно, бесстрашие, проявленные при прорыве в сильно укрепленную базу немцев Линахамари, и успешную высадку десанта на побережье вблизи границы с Норвегией, а также за выполнение ряда десантных операций и конвойной службы ходатайствуем удостоить гв. ст. лейтенанта Новоспасского правительственной награды – звания Героя Советского Союза».

Звание Героя Советского Союза присвоено 5 ноября 1944 г.

Дивизион «морских охотников», в котором был и катер Новоспасского, получил звание гвардейского. На его стяге появился орден Красного Знамени. После освобождения Линахамари Новоспасский был назначен командиром отдельного отряда катеров. В 1946 г. он получил назначение на Дальний Восток, на Тихоокеанский флот. В 1948 г. направлен в Главный штаб ВМФ. Работал в Ленинградском НИИ ВМФ. С 1965 г. капитан 1-го ранга Новоспасский в запасе. Жил в г. Москве. Вел активную общественную работу в ДОСААФ.

Награжден орденами Ленина, Красного Знамени, Нахимова 2-й степ., 3 орденами Красной Звезды, медалями.

Умер 1 сентября 1969 г., похоронен на Новодевичьем кладбище.

На здании Горьковского (ныне Нижегородского) государственного университета установлена мемориальная доска. Его имя носит большой морозильный траулер Мурманского рыбопромыслового флота. В музее Северного флота в Мурманске есть стенд, посвященный боевому пути Героя.

С 1975 г. в Рязанской обл. ежегодно для молодых гребцов на байдарках и каноэ проводятся соревнования, посвященные памяти Новоспасского. Награда за победу в командном зачете – модель боевого корабля «Морской охотник».

Лит.: Тарасова В. В море студеном //Приок. правда. – 1962. – 16 сент.

...И на воде //Там же. – 1965. – 10 мая.

Киреев А. На морских рубежах // Солдаты славы не искали. – М., 1970. – С. 286-289.

Тюльников Л.К. Новоспасский Л.Л. //Тюльников Л.К., Басович Я.И. Герои Советского Союза – горьковчане. – Горький, 1972. – С. 185.

Мартишин В. От Оки до океана // Приок. правда. – 1984. – 12 нояб.

Егоршин П.И. Воспоминания о друге //Горьковский университет. – 1987. – 17, 24 февр., 3 марта.

Мартишин В. Мы этой памяти верны //Приок. правда. – 1987. – 24 июля.

ГСС. – Т. 2. – С. 178.

Гузанов В.Г. Рыцарь студеного моря: Повесть. – Горький: Волго-Вятское кн. изд-во, 1989. – 174 с.

За улицу Новоспасского //Ряз. комсомолец. – 1990. – 24 апр.

Сторожева А. «Рыцарь студеного моря» //Приок. правда. – 1991. – 23 янв.

Герои земли Рязанской. – С. 248-249.

Мартишин В. Командир «морского охотника» //Приок. правда. – 1995. – 29 апр.; Ряз. ведомости. – 1997. – 25 июля.

Мартишин В.Е. Герой Советского Союза Новоспасский Леонид Леонидович. – Рязань: Узорочье, 1999. – 16 с.: ил.

Мартишин В.Е., Мартишина Н.В. Памяти рязанца, Героя Советского Союза Л.Л. Новоспасского // Краеведение в духовно-нравственном развитии личности: Тез. докл. Рос. науч.-метод. конф., 25 марта 1999. – Рязань, 1999. – С. 63-65.

Осокин Н. Мы помним вашего земляка //Ряз. ведомости. – 1999. – 30 сент.

Мартишин В. Соревновались на приз Героя //Там же. – 1999. – 30 сент.

РЭ. – Т. 2. – С. 56.

Мартишин В. На страже советского Заполярья //Приок. газета. – 2001. – 15 авг.

Мартишин В. Под Андреевским флагом //Ряз. ведомости. – 2001. – 15 сент.

Память о герое – в каждом сердце / Подготовил В.Чирков //Там же. – 2002. – 29 авг.

Мартишин В. Растим патриотов // Там же. – 2003. – 25 июля.

Мартишин В. Не прервется связь поколений //Ряз. ведомости: Олимп. – 2004. – 16 июля.

Мартишин В. Сквозь «коридор смерти» // Там же. – 2004. – 16 сент.

НОСКОВ
Николай Михайлович

Родился 1 января 1902 г. в уездном г. Егорьевске Рязанской губ. (ныне центр р-на Московской обл.) в семье рабочего. Жил в пос. Очер (ныне г. Пермской обл.). Работал мастером в ремесленном училище № 12.

В 1943 г. призван в Красную Армию. С того же года на фронте. Командир отделения 321-го гв. стр. полка (75-я гв. стр. дивизия, 60-я армия, Центральный фронт) парторг роты гв. сержант Носков одним из первых 25 сентября 1943 г. преодолел старицу Днепра в районе с. Тарасовичи Киевской обл., скрытно зашел в тыл противника и уничтожил лодки, тем самым содействовал блокированию большой группы гитлеровцев на острове между старицей и новым руслом. В бою уничтожил много гитлеровцев, гранатами подавил 5 пулеметных точек.

Звание Героя Советского Союза присвоено 17 октября 1943 г.

После войны демобилизован. Жил и работал в г. Очер.

Награжден орденами Ленина, Красной Звезды, медалями.

Умер 23 мая 1966 г. На доме, где жил Герой, установлена мемориальная доска.

Лит.: Ходил парторг в атаку // Золотые Звезды Прикамья. – 3-е изд., доп. – Пермь, 1974. – С. 292-293; 4-е изд., испр. и доп. – Пермь, 1988. – С. 242-243.

ГСС. – Т. 2. – С. 180.

Герои земли Рязанской. – С. 405.

РЭ. – Т. 2. – С. 57.

ОВИННИКОВ
Сергей Михайлович

Родился 14 июня 1922 г. в с. Чернава Скопинского у. Рязанской губ. (ныне Милославский р-н) в многодетной крестьянской семье. После смерти отца, Михаила Тимофеевича, материальное положение семьи стало очень тяжелым. Мать, Любовь Павловна, воспитывала 5 детей: 4 сыновей и дочь. Сергей после окончания 7 классов Чернавской средней школы по вечерам работал в сельской библиотеке и продолжал учебу в школе. Окончив 10 классов, работал в районном отделе народного образования, был директором Дома культуры. Младший брат Сергея Николай после окончания горной школы ФЗО в г. Скопине работал крепильщиком на шахте.

15 января 1942 г. после освобождения села от кратковременной немецкой оккупации братья были призваны в Красную Армию Чернавским РВК. Служили в одной части, но в разных расчетах. Сергей после окончания краткосрочных арт. курсов в звании сержанта стал командиром орудия, Николай в звании мл. сержанта служил наводчиком. После просьбы матери их объединили в одном расчете. Братья служили во 2-м дивизионе 314-го полка прославленной 149-й Новгород-Волынской Краснознаменной орденов Кутузова и Суворова стр. дивизии, сформированной в Рязани в 1941 г. (65-я армия, Центральный фронт).

Братья Овинниковы отличились в бою за г. Дмитровск-Орловский в августе 1943 г. Из наградного листа: «Сержант Овинников Сергей Михайлович... самый смелый и решительный в боях. Его орудие в боях за д. Гринские Дворы Орловской обл. в августе 1942 г. уничтожило 3 немецких танка, 5 противотанковых орудий, 9 автомашин с солдатами и офицерами. В этих же боях орудийный расчет сержанта Овин-

никова прямой наводкой уничтожил 2 наблюдательных пункта, чем не дал возможности двум арт. дивизионам вести огонь по наступающей пехоте. В боях в марте месяце 1943 г. за д. Брянцево Курской обл. его орудие прямой наводкой участвовало в отражении 2 атак противника, чем обеспечило нашей пехоте закрепление отбитой у противника д. Брянцево.

В боях за г. Дмитровск-Орловский 11 августа 1943 г. командир дивизиона приказал сержанту Овинникову, как лучшему и смелому командиру орудия, выехать на прямую наводку для уничтожения огневых точек в городе, которые мешали продвижению нашей пехоты, причем был предупрежден о реальной опасности. Тов. Овинников лично стал наводить и прямым попаданием в дом уничтожил находящееся там орудие противника, в это время по орудию Овинникова противник открыл сильный минометный огонь. Не обращая внимания на опасность, он перенес огонь по церкви, откуда стрелял немецкий пулемет. Пулемет был уничтожен. Минометным огнем противника был смертельно ранен его родной брат...

Когда весь расчет выбыл из строя, сержант Овинников... продолжал действовать один, сам подносил снаряды, сам наводил и стрелял. Контратака была отбита. После стрельбы Овинников стал орудие откатывать в овраг, в этот момент разрывом снаряда противника оборвалась жизнь сержанта Овинникова».

Похоронены братья Овинниковы на центральной площади г. Дмитровск-Орловский, одна из улиц которого впоследствии была названа их именем. Над их могилой возвышается обелиск Вечной Славы.

Звание Героя Советского Союза присвоено С.М. Овинникову 29 сентября 1943 г. посмертно, Н.М. Овинников награжден орденом Отечественной войны 1-й степ. Пушка № 2593 расчета братьев Овинниковых была передана лучшему расчету дивизиона (командир орудия сержант Степин). После войны боевое орудие было установлено в Музее Вооруженных Сил в Москве.

В 1968 г. родственники братьев Овинниковых были приглашены на торжественно-траурные мероприятия в г. Дмитровск-Орловский, посвященные 25-летию освобождения города и подвигу братьев Овинниковых. В 1983 г. к 40-летию подвига был выпущен конверт с портретом Героя Советского Союза сержанта С.М. Овинникова. Именем братьев Овинниковых названа одна из улиц с. Чернавы Милославского р-на, в этом же селе на перекрестке улиц Ленина и Кирова на постаменте установлено противотанковое 77-миллиметровое орудие того же образца, что и орудие братьев Овинниковых.

Третий брат, Иван, был призван на фронт в 1943 г., служил артиллерийским и оружейным мастером, награжден медалью «За боевые заслуги». После войны продолжал службу в армии, вышел в запас в звании майора. Имеет 2 сыновей, также кадровых военных. Младший брат, Анатолий, по возрасту не подлежал призыву. После войны служил в армии командиром стр. роты, вышел в отставку в звании капитана.

Лит.: Майоров Т. Верные сыны Родины // Сталинское знамя. – 1943. – 2 окт.

Саратовский М. Братья Овинниковы //Там же. – 1943. – 31 окт.

Саратовский М. Памяти Героя Советского Союза // Там же. – 1943. – 5 нояб.

Красникова А. Братья-герои // Сталинец. – 1955. – 12 авг.

Голендухин П. Улица братьев Овинниковых //Бессмертие. – Рязань, 1961. – С. 83-101.

Еремина Л. Огонь ведут братья Овинниковы //Приок. правда. – 1965. – 12 марта.

Еремина Л. Погибли, тебя защищая: Фронтовые письма Героя Советского Союза С. Овинникова // Ряз. комсомолец. – 1965. – 8 апр.

Наумов Н. Обелиск //Вперед (Милославское). – 1968. – 20 февр.

Ковзан Б., Яглов Я. Герои рядом с нами // Приок. правда. – 1973. – 4 сент.

Музалев И. Письма домой //Ряз. комсомолец. – 1980. – 25 марта.

Поздняк Е. Сердцем, Родина, с тобой! //Приок. правда. – 1983. – 5 июня.

Гусев С. С именем героя //Ряз. комсомолец. – 1983. – 8 сент.

Гусев С. Память о героях // Приок. правда. – 1983. – 2 окт.

Гусев С. Братья //Ряз. комсомолец. – 1984. – 5 янв.

ГСС. – Т. 2. – С. 186.

Киреев И. Подвиг братьев Овинниковых //Приок. правда. – 1990. – 10 мая.

Герои земли Рязанской. – С. 250-251.

Соболев В. Золотые Звезды Чернавы //Приок. правда. – 1995. – 26 апр.

Сорокин И. Брат за брата // Вперед (Милославское). – 1995. – 5 мая.

Родичев Н. Плывут облака // Сельская жизнь. – 1997. – 20 февр.

Овинников А. Братья Овинниковы //Вперед (Милославское). – 1997. – 18 июня.

Яковлев В. Служили два брата... //Ряз. ведомости. – 1997. – 20 июня.

Грибов Ю. Братья Овинниковы // Красная звезда. – 1997. – 26 июня.

Овинников А. Это все о них... // Авангард (Дмитровск-Орловский). – 1997. – 9 авг.

Мужество, отлитое в строки: Фронтовые письма братьев Овинниковых //Приок. газета. – 1997. – 14 нояб.

Соболев В. [Братья Овинниковы] //Соболев В. Чернава. – Скопин, 1999. – С. 15-17.

РЭ. – Т. 2. – С. 64-65.

Файншмидт Я. Сергей Овинников //Мое Милославское. – 2003. – 18 апр.

Прокофьев А. Подвиг братьев Овинниковых //Ряз. ведомости. – 2003. – 8 июля.

ОВЧИННИКОВ
Максим Михайлович

Родился 18 февраля 1906 г. в с. Муравлянка Скопинского у. Рязанской губ. (ныне Скопинский р-н) в семье крестьянина. Окончил начальную школу. С 1930 г. жил в г. Москве. Работал шофером в Московском государственном издательстве (МОГИЗЕ).

В начале июля 1941 г. добровольцем вступил в народное ополчение Краснопресненского р-на Москвы. Служил шофером – подвозил боеприпасы на передовую. Был ранен. После лечения в госпитале в апреле 1942 г. призван в действующую армию. Сначала служил в ветеринарном лазарете, после окончания пулеметных курсов направлен во вновь сформированную 13-ю гв. стр. дивизию. За взятие «языка» в тылу противника награжден медалью «За боевые заслуги». Во время наступления на Сандомирском плацдарме после гибели командира пулеметного отделения принял командование на себя.

Пулеметчик 34-го гв. стр. полка (13-я гв. стр. дивизия, 5-я гв. армия, 1-й Украинский фронт) гв. мл. сержант Овчинников отличился на подступах к г. Ченстохов (Польша) 16 января 1945 г. при отражении контратаки противника. 26 января 1945 г. пулеметчики Овчинникова ночью по льду форсировали р. Одер в районе населенного пункта Линден (Липки, 7 км северо-западнее г. Бжег, Польша), захватили и удерживали плацдарм до подхода основных войск. 27 января заняли ж.-д. станцию, отражая контратаки противника. Овчинников лично уничтожил несколько десятков солдат врага и гранатами подбил танк. Во время 5-й контратаки был тяжело ранен, но не оставил поле боя.

Звание Героя Советского Союза присвоено 10 апреля 1945 г.

После окончания войны в 1945 г. Овчинников демобилизован. Жил и работал в г. Москве.

Награжден орденом Ленина, медалями.

Умер 12 марта 1976 г.

Лит.: Попенко Ф. Верность воинскому долгу //Герои огненных лет. – М., 1975. – Кн. 1. – С. 586-590.

Батуркин П. В ряду прославленных имен //Приок. правда. – 1976. – 8 мая.

ГСС. – Т. 2. – С. 189.

Герои земли Рязанской. – С. 251-252.

РЭ. – Т. 2. – С. 65.

Егоров В.Н. Овчинников М.М. //Егоров В.Н. Скопин – осень 1941 года. – Рязань, 2001. – С. 76.

Хомекулаев Б. Мы помним всех солдат-рязанцев //Ряз. ведомости. – 2003. – 16 авг.

ОГНЕВ
Иван Михайлович

Родился 5 марта 1902 г. в пос. Абрамовка Новохоперского у. Воронежской губ. (ныне Таловский р-н Воронежской обл.) в многодетной крестьянской семье. Родители воспитывали 8 детей. В 1915 г. Иван окончил Абрамовскую 3-классную церковно-приходскую школу, затем учился в Бобровской второклассной школе. В 1920-1921 гг. – рабочий Абрамовского комбината.

В августе 1921 г. поступил на Воронежские пехотные курсы красных командиров, которые окончил в марте 1923 г. По август 1925 г. сражался с контрреволюционными отрядами есаула Фомина на Воронежской земле, был командиром взвода частей особого назначения в г. Новохоперске Воронежской обл. и г. Орехово-Зуево Московской обл.

С августа 1925 по декабрь 1928 г. – на комсомольской работе в Рязанской пехотной школе. В период коллективизации Огнев по поручению Льговского окружкома ВКП(б) проводил работу в Рыльском р-не Курской обл. До июля 1932 г. – политрук 164-го стр. полка 55-й стр. дивизии, по август 1934 г. – военком 80-го отдельного батальона в с. Полтавка.

В период сталинских репрессий среди высшего и старшего командного состава Огнев был уволен из рядов Красной Армии по клеветническому обвинению, но обвинительного заключения не подписал. С августа 1934 по июнь 1936 г. он – заключенный Дальлага НКВД в с. Волозаевка.

С августа 1936 по 1937 г. работал методистом горторга в г. Рязани. В августе 1937 г. поступил на заочное отделение Рязанского педагогического института, там же преподавал военные дисциплины (1937/1938 учебный год). С августа

1938 по июнь 1941 г. читал курс истории в средней школе № 2 г. Рязани. Окончить учебу в институте Огневу помешала Великая Отечественная война.

На фронтах Великой Отечественной войны с июня 1941 г. Окончил командные курсы «Выстрел». Начальник штаба 856-го стр. полка 107-й стр. дивизии. В боях за Ельню Огнев был тяжело ранен. В декабре 1941 г. после лечения в госпитале, который находился в здании Рязанского пединститута, прибыл в штаб Сибирского военного округа и получил назначение в г. Бийск на Алтае. Сформированный Огневым 498-й полк в составе 232-й стр. дивизии был отправлен на фронт и в мае 1942 г. занял оборону под г. Воронежем по левому берегу р. Дон. 25 января 1943 г. был освобожден Воронеж, а к концу месяца – вся область. Подполковник Огнев отличился в боях на Курской дуге.

В августе 1943 г. бойцы Огнева перешли в наступление на левобережной Украине. Полк был переименован в 764-й (232-я стр. дивизия, 38-я армия, Воронежский фронт). Принимал участие в освобождении Сумской, Полтавской, Черниговской и Киевской областей. 28 сентября полк вышел к берегу р. Днепр, овладел Предмостной слободой, расположенной под Киевом. Автоматчики под огнем противника начали переправу. Полк Огнева в первый день отбил 7 контратак, во второй – 9. Бойцы продвигались вперед, расширяя плацдарм, уничтожая живую силу и технику противника. 6 ноября 1943 г. Огнев был тяжело ранен, перенес ампутацию ноги. До августа 1944 г. находился на излечении в госпиталях и санаториях.

С августа 1944 по февраль 1945 г. Огнев возглавлял военную кафедру Запорожского педагогического института, затем – начальник военной кафедры Рязанского государственного педагогического института.

Звание Героя Советского Союза присвоено 27 июня 1945 г.

С февраля 1951 г. полковник Огнев – в запасе. Жил в г. Рязани. Был лектором общества «Знание», горкома КПСС. Дважды избирался депутатом Рязанского городского Совета.

Награжден орденом Ленина, 2 орденами Красного Знамени, орденами Кутузова 3-й степ., Отечественной войны 1-й степ., Красной Звезды, медалями.

Умер 5 января 1988 г. Похоронен на Сысоевском кладбище.

Имя Огнева занесено в Книгу Вечной Воинской Славы, установленную в монументальном памятнике-музее освобождения Киева на территории командного пункта фронта в с. Ново-Петровцы. Его имя – среди выпускников Рязанского пехотного училища им. К.Е. Ворошилова – Героев Советского Союза. Почетный гражданин г. Семилуки Воронежской обл. В Рязани, на д. № 7 по ул. Дзержинского, установлена мемориальная доска: «Здесь с 1964 г. по 1988 г. жил Герой Советского Союза, командир стрелковой дивизии полковник Огнев Иван Михайлович».

Лит.: Огнев И.М. Священный наказ //Известия. – 1980. – 9 мая.

Огнев И.М. В боях за Киев // Приок. правда. – 1982. – 3 авг.

Огнев И.М. В канун годовщины Октября //Приок. правда. – 1984. – 8 нояб.

* * *

Орлов Н. Вечная слава //Всегда в строю. – Рязань, 1963. – С. 26-36.

Гринько А.И., Улаев Г.Ф. [Огнев И.М.] //Гринько А.И., Улаев Г.Ф. Богатыри земли Воронежской. – Воронеж, 1965. – С. 316-317.

[Огнев И.М.] //Очерк истории Рязанского высшего воздушного командного дважды Краснознаменного училища имени Ленинского комсомола. – Рязань, 1968. – С. 105-109.

Насинник В. Четвертая переправа //Солдаты славы не искали. – М., 1970. – С. 54-66.

Орлов Н. По велению сердца // Ряз. комсомолец. – 1973. – 27 окт.

Панкратов В. И станут парни солдатами // Приок. правда. – 1973. – 2 дек.

Панкратов Т. Такая жизнь // Там же. – 1982. – 3 марта.

ГСС. – Т. 2. – С. 190.

Огнев И.М.: [Некролог] // Приок. правда. – 1988. – 12 янв.

Батуркин П. В Книге Вечной Славы // Там же. – 1988. – 19 июля.

Герои земли Рязанской. – С. 442.

РЭ. – Т. 2. – С. 65.

Захарова М. Солдаты славы не искали //Ермишинский вестник. – 2000. – 22 июля.

Огнев И.М. //Календарь знаменательных и памятных дат Рязанской области на 2002 год. – Рязань, 2001. – С. 41-42.

ОЖОГИН
Андрей Матвеевич

Родился 19 ноября 1910 г. в д. Жихаревка Шацкого у. Тамбовской губ. (ныне Сасовский р-н Рязанской обл.) в крестьянской семье. Рано остался без матери, она погибла на пожаре. После окончания 7-летней школы в соседнем с. Нижнее Мальцево уехал в г. Москву к тетке.

В Красную Армию призван 14 ноября 1932 г. Окончил курсы «Выстрел». Член ВКП(б) с 1939 г.

В действующей армии с июня 1941 г. Воевал на Ленинградском, Юго-Западном, 3-м и 4-м Украинском, 1-м Белорусском фронтах. Четырежды ранен. В августе 1944 г. – участник Ясско-Кишиневской операции, отличился при освобождении г. Кишинева, организовав деятельность мелких штурмовых групп своего полка, бойцы которого одними из первых на 4-е сутки наступления ворвались в город и освободили его.

Командир 988-го стр. полка (230-я стр. дивизия, 5-я ударная армия, 1-й Белорусский фронт) подполковник Ожогин отличился при прорыве обороны противника в пригороде г. Берлина.

Из наградного листа: «...Тов. Ожогин во время наступательных боев проявил исключительные храбрость, геройство и мужество. В тяжелых боях, на подступах к Берлину умело организовал управление боем и связью между подразделениями своего полка и приданными огневыми средствами, своевременно информировал вышестоящий штаб о противнике и положении своих частей. Под умелым руководством тов. Ожогина полк опрокинул сопротивляющегося противника в районе Куальсдорф, который был взят с малыми потерями для полка и большими для противника. Развивая в дальней-

шем наступление в районе Карлсхорст, овладел им и вышел к р. Шпрее, под сильным артиллерийско-минометным и пулеметным огнем противника форсировал р. Шпрее и вышел на западный берег ее, продолжая выполнять поставленную перед полком задачу. 23 апреля 1945 г. подразделения полка тов. Ожогина ворвались на окраину г. Берлина и завязали уличные бои».

Звание Героя Советского Союза присвоено 31 мая 1945 г.

После войны полковник Ожогин продолжал службу в армии.

Награжден орденом Ленина, 2 орденами Красного Знамени, орденом Красной Звезды, медалями.

Погиб в автомобильной катастрофе 20 июля 1949 г., похоронен на Пятницком кладбище г. Москвы.

Лит.: Ожогин А.М. //Призыв (Сасово). – 1975. – 12 апр.

Батуркин П. Парень из Жихаревки //Приок. правда. – 1979. – 24 авг.

ГСС. – Т. 2. – С. 193.

Герои земли Рязанской. – С. 252-253.

Малинов А.Р. Полковник из Жихаревки //Малинов А.Р. Едут в Сасово гости со всей России. – [Шилово], 1999. – С. 244-246.

РЭ. – Т. 2. – С. 80.

ОЛЬЧЕВ
Николай Данилович

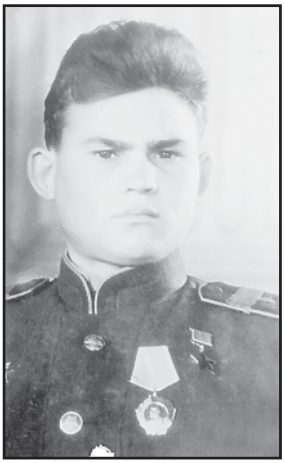

Родился 16 декабря 1922 г. в с. Борки Шацкого у. Тамбовской губ. (ныне Шацкий р-н Рязанской обл.) в многодетной крестьянской семье. Мать, Екатерина Дмитриевна, и отец, Дмитрий Васильевич, воспитывали 4 детей. В 1938 г. Николай окончил 7 классов Борковской неполной средней школы. Работал в селе. В 1939 г. переехал в г. Москву, где работал плотником на строительстве жилых домов.

В 1941 г. призван в Красную Армию. В боях Великой Отечественной войны с 15 февраля 1943 г. Наводчик орудия 375-го Челябинского арт. полка (181-я ордена Ленина Краснознаменная стр. дивизия, 13-я армия, Центральный фронт). Член ВКП(б) с 1943 г. Участвовал в боях на Курской дуге и в форсировании р. Десны.

Из наградного листа: «...16 июля 1943 г. в боях за д. Колки Курской обл. уничтожил танк Т-6 прямой наводкой и расстрелял взвод гитлеровцев. 26 августа 1943 г. в районе д. Жучки Орловской обл. прямой наводкой уничтожил танк Т-6, 2 пулеметные точки и противотанковое орудие.

20 сентября 1943 г. орудие тов. Ольчева первое форсировало Десну и прямой наводкой под шквальным огнем противника прикрывало переправу пехоты и техники. В штурме за г. Чернигов расстрелял до роты солдат и офицеров противника.

2 и 3 октября 1943 г. в районе с. Колыбань Комаринского р-на Полесской обл. Белорусской ССР, отбивая контратаки немцев с превосходящими силами и танками, находясь на прямой наводке, несмотря на выбытие из строя остального расчета [командира орудия, заряжающего и замкового], продолжал расстреливать гитлеровскую нечисть в упор, показывая образцы мужества, отваги и героизма...»

Звание Героя Советского Союза присвоено 16 октября 1943 г.

Закончил войну командиром взвода. Участник Парада Победы 1945 г. на Красной площади в Москве. Окончил в 1945 г. ускоренные курсы 2-го Томского арт. училища. Уволен в запас в 1953 г. в звании лейтенанта. Окончил 9 классов. Освоил много рабочих профессий: слесарь, десятник шахты в Скопине, директор конторы кинопроката. Служил в органах МВД Скопинского р-на. С ноября 1965 г., переехав в г. Томск, до ухода на пенсию работал ст. инженером в НИИ электромеханики НПО «Полюс». Но и после, в течение нескольких лет, трудился в объединении.

Награжден орденами Ленина, Отечественной войны 1-й и 2-й степ., медалями.

Умер 17 сентября 1989 г.

На здании школы в с. Борки, в которой он учился, установлена мемориальная доска.

Лит.: [Н.Д. Ольчев] //Сталинское знамя. – 1944. – 16 июля.

Батуркин П. Река героев //Ряз. комсомолец. – 1963. – 26 окт.

Федоров Г. И один в поле воин // Федоров Г. О твоем отце. – М., 1965. – С. 46-51.

Ольчев Н.Д. //Шаги в бессмертие. – М., 1965. – Вкладка между с. 96-97.

Ольчев Н.Д. //Навечно в сердце народном. – Минск, 1975. – С. 309.

Батуркин П. Пушкари //Ряз. комсомолец. – 1975. – 18 нояб.

Батуркин П.А. Один у орудия // На поле ратном. – М., 1977. – С. 137-140, 327.

Ольчев Н.Д. //Навечно в сердце народном. – 2-е изд., доп. и испр. – Минск, 1977. – С. 342.

Гусев С. Солдат из легенды // Приок. правда. – 1983. – 22 окт.

ГСС. – Т. 2. – С. 197.

Грешнова Н.В. Рязанцы – участники Парада Победы //Рязанская энциклопедия: Справ. материалы. – Рязань, 1994. – Т. 12: Военная история 1917-1993 гг. – С. 78.

Герои земли Рязанской. – С. 254-255.

Прямой наводкой / Подгот. А. Прокофьев //Приок.газета. – 1998. – 4 июля.

РЭ. – Т. 2. – С. 89.

Потапов А.Н. Н.Д. Ольчев // Потапов А.Н. Город-страж на засечной черте. – Рязань, 2002. – С. 286.

Плаксина С. Чтобы память была вечной... //На земле Шацкой. – 2002. – 8 мая.

ОСИПОВ
Василий Васильевич

Родился 10 ноября 1920 г. в д. Инихово Данковского у. Рязанской губ. (ныне Данковский р-н Липецкой обл.) в крестьянской семье. Окончил 7 классов. С 1936 г. жил в г. Кунцево Московской обл. Работал в отделении связи, занимался в Кунцевском аэроклубе.

В Красную Армию был призван Октябрьским РВК Рязанской обл. в 1940 г. В 1941 г. окончил Кировабадскую военную авиац. школу.

На фронтах Великой Отечественной войны с 13 октября 1941 г. Заместитель командира эскадрильи 108-го авиац. полка (36-я авиац. дивизия, 8-й авиац. корпус АДД).

Из наградного листа: «...Боевые задания выполняет на самолете Ил-4 в любых условиях дня и ночи с максимальным полетным весом, на полный радиус действий самолета...

Выполнил 212 боевых вылетов с общим боевым налетом 780 часов... 28 боевых вылетов произвел на бомбардирование военных объектов на собственной территории противника: Будапешт, Дебрецен, Кенигсберг, Тильзит... 4 боевых вылета успешно выполнил на выброску оружия, боеприпасов, медикаментов и парашютистов для литовских партизан, в глубоком тылу противника.

62 боевых вылета выполнил на бомбардирование и освещение военных объектов в глубоком тылу противника, в пределах временно оккупированной территории СССР – Полтава, Минск, Таллин, Выборг, Могилев, Псков и др...

76 боевых вылетов на бомбардирование и освещение ж.-д. узлов, аэродромов, складов и скопление живой силы и техники противника в пределах армейских и фронтовых тылов – Орел, Брянск, Смоленск, Рославль, Городок и др...

43 боевых вылета на бомбардирование и освещение скопления войск, техники и укрепленных пунктов на переднем крае обороны противника на Смоленском, Орловском, Минском направлениях и на северном фланге Карельского фронта.

За время боевой деятельности выполнял самые разнообразные и наиболее ответственные боевые задания, как-то: лидер-осветитель по наведению на цель 13 боевых вылетов, на фотографирование – 4, на контроль качества бомбардирования – 7 боевых вылетов, на зажигание цели 4 боевых вылета... в сложных метеоусловиях 86 боевых вылетов... на бомбардирование военно-морских и авиационных баз противника на северном побережье Норвегии и Финляндии – 41 боевой вылет.

Всего за время боевой работы сбросил по заданным целям 204 000 экземпляров листовок.

Последние 200 вылетов выполнил без единого летного происшествия. Боевые задания выполняет, как правило, успешно и особо успешно, а в боевой работе показывает... смелость, мужество... высокую летную культуру, тактическую грамотность и боевое мастерство, чем зарекомендовал себя лучшим, наиболее опытным боевым летчиком-командиром в Смоленской дивизии...»

Звание Героя Советского Союза присвоено 29 июня 1945 г.

После войны продолжал службу в ВВС. В 1951 г. окончил Высшую офицерскую летно-тактическую школу, в 1954 г. получил среднее образование. Работал инспектором по технике пилотирования, командовал авиац. полком. С 1962 г. полковник Осипов – в запасе. Был ст. летчиком-испытателем, до 1971 г. работал в Министерстве авиационной промышленности. Жил в г. Москве.

Награжден 2 орденами Ленина, 2 орденами Красного Знамени, 2 орденами Отечественной войны 1-й степ., 2 орденами Красной Звезды, медалями.

Умер 5 сентября 1989 г., похоронен на Троекуровском кладбище г. Москвы.

Лит.: Осипов В.В. //Дорогой славы и бессмертия. – Воронеж, 1966. – С. 281.

Локшин В.С., Самойлов С.С. Боевое счастье //Локшин В.С., Самойлов С.С. Шесть Золотых Звезд. – М., 1976. – С. 5-36.

Осипов В.В. //Навечно в сердце народном. – 2-е изд., доп. и испр. – Минск, 1977. – С. 346.

Юдин И. Московский характер //Герои огненных лет. – М., 1980. – Кн. 4. – С. 571-578.

ГСС. – Т. 2. – С. 209.

Герои земли Рязанской. – С. 429-430.

РЭ. – Т. 2. – С. 96.

Огрызков К.Т. Осипов В.В. // Липецкая энциклопедия: В 3 т. / Гл. ред. В.В. Шахов. – Липецк, 2000. – Т. 2. – С. 469.

ОСЬКИН
Александр Петрович

Родился 8 апреля 1920 г. в д. Малое Коровино Михайловского у. Рязанской губ. (ныне Захаровский р-н) в многодетной крестьянской семье. Отец, Петр Никитович, был одним из организаторов колхоза в селе, мать, Екатерина Ивановна, занималась домашним хозяйством. Родители воспитывали 4 сыновей и 3 дочерей. В 1932 г. после окончания 4-х классов Александр был отправлен к бабушке в г. Москву. Окончил среднюю школу. Работал налоговым инспектором.

В 1940 г. призван в Красную Армию Большекоровинским РВК Рязанской обл. После окончания полковой школы в Туркмении был назначен механиком-водителем легкого танка Т-26. В действующей армии с июля 1941 г. в звании ст. сержанта. Воевал под Москвой, на Дону, под Сталинградом, в составе Южного, 1-го Прибалтийского, 1-го Украинского фронтов. Под Ельней был ранен, лежал в госпитале в г. Горький (ныне г. Нижний Новгород). Награжден медалью «За отвагу».

В 1943 г. окончил 9-месячные курсы в Полтавском танк. училище, был выпущен в звании мл. лейтенанта. В январе 1944 г. направлен на Урал, где принял новую боевую машину – Т-34 и укомплектовал экипаж, в котором заряжающим стал земляк-рязанец из Бельковского р-на А. Халычев.

Командир танка 53-й танк. бригады (6-й гв. танк. корпус, 3-я гв. танк. армия, 1-й Украинский фронт), гв. мл. лейтенант Оськин, будучи командиром танк. группы на левом берегу р. Вислы на подступах к г. Сташув (Польша), 12 августа 1944 г. отразил атаку превосходящих сил противника. Поджег 3 сверхпрочных вражеских танка новой конструкции – «королевский тигр», в одном из которых находился

конструктор этих танков доктор Порше. В тот же день танк Оськина первым ворвался в д. Оглендув, уничтожил десятки вражеских солдат. Были захвачены 3 исправных танка «королевский тигр». Один из них впоследствии был выставлен на всеобщее обозрение в Москве в парке культуры и отдыха им. М. Горького.

Звание Героя Советского Союза присвоено 23 сентября 1944 г.

Назначен командиром танк. батальона. Член ВКП(б) с 1944 г. Войну закончил на западной границе Польши.

После войны продолжал службу в армии, командовал батальоном. В 1957 г. окончил Военную академию бронетанк. войск. Работал преподавателем Военной академии, других военных вузов. С ноября 1971 г. полковник Оськин – в запасе. В июле 1974 г. в составе военной делегации посетил Польшу, побывал на местах боев.

Участник 3 юбилейных парадов в честь Дня Победы. Работал преподавателем в Московском механико-технологическом техникуме пищевой промышленности. После выхода на пенсию продолжал работу по военно-патриотическому воспитанию молодежи. Живет в г. Москве.

Награжден орденами Ленина, Отечественной войны 1-й степ., Красной Звезды, медалями.

Лит.: Степанчук Т. Русский плацдарм //Приок. правда. – 1960. – 28 авг.

Степанчук Т. Бесславный конец «королевских тигров» //Танкисты в боях за Родину. – М., 1965. – С. 94-99.

Степанчук Т. Встреча с «королевскими тиграми» // Молодой коммунист. – 1965. – № 5. – С. 28-29.

Щелоков А. Тайна «королевского тигра» //Красная звезда. – 1966 – 4 янв.; Герои и подвиги. – М., 1968. – Кн. 5. – С. 219-224; Звезды доблести боевой. – Львов, 1968. – С. 400-403.

Романченко Н. Королевские «тигры» пылают //Звезды доблести боевой. – Львов, 1968. – С. 399-400.

Двойнин Л. Дуэль с «королевскими тиграми» //Приок. правда. – 1970. – 8 сент.

Нерсесян Н.Г. [Оськин А.П.] //Нерсесян Н.Г. Киевско-Берлинский. – М., 1974. – С. 139-140, 141.

Двойнин Л. Схватка с волчьей стаей... //Ряз. комсомолец. – 1975. – 10, 12 апр.

Оськин А.П. // Путь Ленина (Захарово). – 1975. – 8 мая.

Федин Н., Чирков В. Всем смертям назло! //Ряз. комсомолец. – 1977. – 22 нояб.

Поцелуев В. Поединок с «королевскими тиграми» //Герои огненных лет. – М., 1982. – Кн. 5. – С. 406-410.

Моисеев В. Т-34 против «королевских тигров» //Социалистическая индустрия. – 1984. – 9 сент.

Углицких В., Московский О. Укротители «королевских тигров» // Приок. правда. – 1987. – 31 июля.

ГСС. – Т. 2. – С. 214.

Федин Н. Героев наших имена // Новая Мещера (Спас-Клепики). – 1992. – 8 мая.

Герои земли Рязанской. – С. 255-256.

Оськин А.П. //Захаровский вестник. – 1995. – 14 апр.

Двойнин Л. Схватка //Приок. газета. – 1995. – 21 апр.; Ряз. ведомости. – 1999. – 16 апр.

Федин Н., Чирков В. Война и мир. И «королевские тигры» // Приок. газета. – 1998. – 8 окт.

РЭ. – Т. 2. – С. 100.

Двойнин Л. Лучший танк второй мировой //Приок. газета. – 2000. – 18 апр.

Литов В. Победитель «королевских тигров» //Захаровский вестник. – 2000. – 23 авг.

Оськин А.П. //Захарово: звезды над селом. – Рязань, 2004. – С. 30.

Двойнин Л. Дуэль с «королевскими тиграми» //Сельская жизнь. – 2004. – 9-15 сент.

ПАВЛОВ
Георгий Васильевич

Родился 4 февраля 1910 г. в г. Коломна Московской губ. (ныне Московская обл.) в семье служащего. Предки по отцовской линии происходили из г. Ряжска. В Ряжске окончил 9-летнюю школу, учился в одном классе с будущим Героем Советского Союза А.Г. Журавлевым. Работал кузнецом в частной мастерской. Затем уехал в г. Ленинград, работал слесарем на заводе «Красная Звезда». Член ВКП(б) с 1931 г.

В 1932 г. призван в Красную Армию. В 1933 г. окончил военно-теоретическую школу летчиков, в 1935 г. – Ейское военно-морское авиац. училище. Служил в ВВС Черноморского флота.

В боях Великой Отечественной войны с мая 1942 г. Первым орденом Красного Знамени награжден за бои под Ма-

риуполем и Новороссийском. Затем переведен на Северный флот. Воевал в составе 46-го штурмового авиац. полка (14-я смешанная авиац. дивизия, ВВС Северного флота). 14 сентября 1943 г. командовал ударной группой из 20 штурмовиков и 18 истребителей, атаковавшей большой караван противника из 4 транспортов и 22 кораблей охраны, шедший на Киркенес. В результате удара были потоплены 2 танкера и повреждены 2 сторожевых корабля. 1 танкер потопил Павлов. В этом бою его Ил-2 был поврежден , а сам он ранен. Самолет был посажен на воду, экипаж провел в ледяной воде 12 часов. В тяжелом состоянии Павлов был доставлен в госпиталь. Награжден вторым орденом Красного Знамени.

С апреля 1944 г. командир 46-го штурмового авиац. полка, майор. Первым применил топ-мачтовый метод бомбометания на Северном флоте и обучил этому летчиков своего полка. При этом методе летчик ведет свой самолет на бреющем полете, вблизи цели сбрасывает бомбы и резко уходит вверх. Бомбы рикошетом от воды ударяются о борт корабля и взрываются. Благодаря этому методу штурмовая авиация Северного флота нанесла значительный урон транспортам и военным судам противника, избежав больших потерь со своей стороны. Под руководством майора Павлова в полку было воспитано 5 Героев Советского Союза. К марту 1945 г. совершил 53 боевых вылета.

Звание Героя Советского Союза присвоено 6 марта 1945 г. «...за успешное руководство авиаполком, в результате чего полк потопил 132 корабля противника, за лично потопленные 2 транспорта общим водоизмещением в 12 тысяч тонн, 1 танкер, 1 миноносец, повреждение 1 СКР противника и проявленные при этом мужество и героизм...» (из наградного листа).

После войны продолжал службу в армии. В 1949 г. окончил Военно-морскую академию, командовал дивизией, был начальником летно-испытательного института. В 1959 г. в звании генерал-майора авиации вышел в запас. Жил в г. Люберцы Московской обл.

Награжден орденом Ленина, 5 орденами Красного Знамени, орденом Отечественной войны 1-й степ., 2 орденами Красной Звезды.

Умер 29 июня 2003 г.

Бюсты установлены в г. Североморске и в Музее ВВС Северного флота. В г. Ряжске на аллее Славы установлена мемориальная доска.

Лит.: Борисова Т. По приказу Родины // Авангард (Ряжск). – 1966. – 24 нояб.

Царькова А. Зовут его смелым соколом // Там же. – 1972. – 19 авг.

Кузовкин А. Человек большого мужества // Подвиг освобождения. – М., 1973. – С. 266-272.

Антонов И. Во имя счастья Родины // Авангард (Ряжск). – 1975. – 1 мая.

Кузовкин А.И., Макаров А.И. За полярным кругом // Кузовкин А.И., Макаров А.И. Золотое созвездие коломенцев. – М., 1976. – С. 136-141.

Герасименко Д.Я., Колкер И.И., Нехорошков Ф.А. Славен героями Северный флот. – 2-е изд., доп. – Мурманск, 1982. – С. 86-87.

ГСС. – Т. 2. – С. 220.

Павлов Г.В. // Герои Советского Союза – ряжцы. – Рязань, 1990.

Гордость земли Рязанской. – С. 442-443.

РЭ. – Т. 2. – С. 103.

Трубинова В. Герои сидели за одной партой // Ряжские вести. – 2000. – 4 июля.

Горелов Ю. Героям – по 90 лет // Ряз. ведомости. – 2000. – 8 авг.

Димперан Л.В. Павлов Г.В. // Ряжская энциклопедия / Гл. ред. Б.В. Горбунов. – Рязань, 2002. – С. 234.

Павлов Г.В.: Некролог // Коломенская правда. – 2003. – 2 июля.

ПАНКОВ
Михаил Андреевич

Родился 30 сентября 1903 г. в с. Нагиши Епифанского у. Тульской губ. (ныне Скопинский р-н Рязанской обл.) в семье крестьянина-середняка. Родители воспитывали 4 сыновей и 3 дочерей. Отец занимался отхожими промыслами. В 1911 г. Михаил поступил в 2-классное Министерское училище в селе и окончил его в 1917 г. В 1920 г. семья вступила в сельскохозяйственную коммуну.

8 августа 1921 г. добровольно вступил в ряды Красной Армии и был направлен на 91-е Курские пехотные курсы командного состава. После нескольких переформирований учебных заведений окончил 16-ю Тамбовскую пехотную школу командного состава в сентябре 1924 г. Был направлен вначале в г. Тулу, затем в г. Москву в Отдельный учебно-опытный химический батальон, позднее – в Московскую пролетарскую стр. дивизию, в которой прослужил до 1932 г. в должности командира взвода, командира роты. Член ВКП(б) с 1924 г.

В ноябре 1932 г. был направлен на учебу в Военно-техническую академию, в 1933 г. по личной просьбе переведен в Военно-инженерную академию, которую окончил в ноябре 1937 г. По окончании академии направлен в Научно-исследовательский инженерный институт Красной Армии (НИИ Министерства обороны), где военный инженер майор Панков возглавил отдел дорожных и землеройных машин. Под его руководством были созданы новые марки минного заградителя, автогрейдера. За разработку роторного экскаватора КГ-65 коллектив отдела был удостоен Государственной премии.

После неоднократных просьб в марте 1943 г. был направлен в штаб инженерных войск 8-й гв. армии (3-й Украинский фронт), с которой прошел путь до Берлина. В боевых действиях с апреля 1943 г. Организовал форсирование рек Северный Донец, Ингул, Ингулец, Южный Буг, Днестр, Турья, Западный Буг, Висла. За первое боевое задание – наведение понтонной переправы через р. Северный Донец в районе с. Каменки под непрерывным огнем противника – майор Панков удостоен первой награды – ордена Отечественной войны 2-й степ. За организацию форсирования р. Южный Буг в апреле 1944 г. подполковник Панков награжден орденом Красного Знамени. В 1945 г. – гв. подполковник, ст. помощник начальника штаба инженерных войск 8-й гв. армии (1-й Белорусский фронт).

Из наградного листа: «Тов. Панков в период боев с фашистскими захватчиками от Северного Донца до р. Вислы

являлся ответственным руководителем от штаба инженерных войск по переправе войск армии через водные преграды. Особенно в тяжелых условиях приходилось проводить форсирование р. Южный Буг, где тов. Панков личным и четким руководством под арт. и минометным огнем обеспечил войска армии подручными переправочными средствами и своевременную наводку 16-тонной мостовой переправы, чем обеспечил переправу войск 3-х армий (8 гв. армии, 6 армии и 47 армии).

1 августа 1944 г. с выходом 8 гв. армии на р. Вислу гв. подполковник Панков в самый тяжелый момент форсирования личным руководством обеспечил ...под арт. и минометным обстрелом своевременную наводку 10-тонного моста и пропуск всех армейских средств усиления, артиллерию и танки. Лично руководил наводкой понтонного моста. Во время бомбежки личный состав понтонного полка пытался бросить наводку, но подполковник тов. Панков проявил решительность, остановил бегущих солдат и заставил работать их по наводке понтонного моста, продолжая руководить наводкой. Переправа была дана своевременно.

Под руководством тов. Панкова армейская переправа работала бесперебойно, в результате во второй день форсирования было переправлено 4 артполка, до двух дивизий пехоты, 58 шт. САУ-76 и 40 шт. танков Ис-122».

Звание Героя Советского Союза присвоено 6 апреля 1945 г.

В феврале 1945 г. гв. полковник Панков назначен на должность начальника штаба инженерных войск 8-й гв. армии. С февраля 1946 по октябрь 1951 г. служил начальником отдела Инженерного комитета сухопутных войск. В 1951 г. назначен начальником факультета Военно-инженерной Краснознаменной академии им. В.В. Куйбышева. С 1964 г. – генерал-майор в отставке. Жил в Москве. Избирался депутатом райсоветов.Награжден орденом Ленина, 3 орденами Красного Знамени, орденами Отечественной войны 1-й и 2-й степ., медалями.

Умер в 1988 г.

Лит.: Башков В. Плацдарм за Вислой //Ряз. комсомолец. – 1973. – 17, 21, 24 апр.; Ленинское знамя (Скопин). – 1974. – 5, 9, 10 дек. ; На поле ратном. – М., 1977. – С. 257-268, 327.

ГСС. – Т. 2. – С. 230.

Димперан Л.В. Панков М.А. // Рязанская энциклопедия: Справ. материалы. – Рязань, 1994. – Т. 13: Военная история. – С. 57-58.

Герои земли Рязанской. – С. 257-258.

РЭ. – Т. 2. – С. 124.

Егоров В.Н. Панков М.А. // Егоров В.Н. Скопин – осень 1941 года. – Рязань, 2001. – С. 76.

ПАНКРАТОВ
Сергей Степанович

Родился 8 сентября 1910 г. в с. Ломовое Раненбургского у. Рязанской губ. (ныне Чаплыгинский р-н Липецкой обл.) в крестьянской семье.

В Красной Армии с 1933 г. Окончил Московский гидрометеорабфак, Харьковскую авиац. школу летчиков и летчиков-наблюдателей в 1936 г. Участник военного конфликта с Японией в районе оз. Хасан и советско-финляндской войны 1939-1940 гг.

На фронтах Великой Отечественной войны с 22 июня 1941 г. Воевал на Юго-Западном, Западном, Закавказском, Северо-Кавказском и 4-м Украинском фронтах. Майор, штурман 66-го истребительного авиац. полка (329-я истребительная авиац. дивизия, 4-я воздушная армия, 4-й Украинский фронт).

Из наградного листа: «...За все время участия на фронтах Отечественной войны на самолетах И-15, Як-1, Як-7б и «Аэрокобра» произвел 264 боевых самолето-вылета. Участвовал в 52 воздушных боях. Лично сбил 16 самолетов противника: 4 Ю-88, 2 Хе-111, 1 ФВ-198, 8 Ме-109, 1 Ю-87.

Из произведенных 264 самолето-вылетов: 181 – на прикрытие наземных войск, 56 – на штурмовку войск противни-

ка и 27 – на сопровождение штурмовиков, бомбардировщиков и разведку войск противника. В воздушных боях с немецкими захватчиками не раз проявлял высокое мастерство летчика-истребителя... Неоднократно приходилось вести бой одному против 4, 6 вражеских самолетов, проявляя геройство, выходил победителем.

...С ноября 1943 г. участвует в борьбе за освобождение Крыма. На самолете «Аэрокобра» произвел 64 боевых самолето-вылета, в воздушных боях лично сбил 9 самолетов противника... В борьбе за освобождение Крыма показал образцы геройства ведения воздушного боя с самолетами противника. Не раз на глазах наземных войск своими решительными и смелыми атаками заставлял бомбардировщиков противника сбрасывать бомбы на свои войска...»

Звание Героя Советского Союза присвоено 2 августа 1944 г.

После войны продолжал службу в ВВС СССР. В 1947 г. окончил Высшие летно-тактические КУОС. С 1960 г. полковник Панкратов – в запасе. Жил в г. Харькове (Украина). Работал в физико-технологическом институте.

Награжден орденом Ленина, 3 орденами Красного Знамени, 3 орденами Отечественной войны 1-й степ., 2 орденами Красной Звезды, медалями.

Умер в 1998 г.

Лит.: ГСС. – Т. 2. – С. 230.

Герои земли Рязанской. – С. 430.

РЭ. – Т. 2. – С. 124.

Огрызков К.Т. Панкратов С.С. // Липецкая энциклопедия: В 3 т. / В.В. Шахов. – Липецк, 2001. – Т. 3. – С. 13.

ПАРФЕНОВА
Зоя Ивановна

Родилась 23 июля 1920 г. в г. Алатыре Чувашской АССР в семье рабочего. В 1921 г. умер отец. Мать, Марфа Ульяновна, одна растила 5 детей. Зоя была младшей. В 1936 г. окончила 7 классов ж.-д. школы № 5. В 1936-1938 гг. училась в школе медицинских сестер.

Парфенова стала первой в городе девушкой-летчицей, затем инструктором аэроклуба. С началом войны стремится на фронт, но в военкомате получила отказ. В октябре 1941 г. ЦК ВЛКСМ объявил о наборе девушек-добровольцев в авиацию. Парфенова послала телеграмму Герою Советского Союза М.М. Расковой, ответственной за формирование женского авиац. полка, с просьбой о зачислении. Парфенову направили учиться в Энгельсскую школу военных летчиков, по окончании которой она воевала в составе 588-го ночного легкобомбардировочного авиац. полка, позже преобразованного в 46-й гвардейский. Член ВКП(б) с 1943 г. Заместитель командира эскадрильи 46-го гв. ночного бомбардировочного авиац. полка (325-я ночная бомбардировочная авиац. дивизия, 4-я воздушная армия, 2-й Белорусский фронт) гв. ст. лейтенант Парфенова к февралю 1945 г. совершила 739 боевых вылетов.

Из наградного листа: «...Тов. Парфенова на фронте борьбы с немецко-фашистскими захватчикамим с 27 мая 1942 г. От рядового летчика выросла до заместителя командира эскадрильи. За этот период времени лично произвела 739 боевых ночных самолето-вылетов на самолете По-2 с боевым налетом 967 часов. Имеет общий налет 2035 часов. Сбросив по уничтожению мотомехчастей и живой силы противника 104 тонны бомбового груза, в результате точных бомбовых ударов врагу был нанесен большой урон: вызвано в стане врага 127 сильных очагов пожара, 172 взрыва большой силы,

уничтожено 2 переправы противника. Подавлен огонь 5 артбатарей, взорван склад с боеприпасами, уничтожено 2 прожектора и около батальона пехоты противника. Разбросано войскам противника 500 000 листовок...

Тов. Парфенова, как летчик, отлично владеет техникой пилотирования и маневром в зоне зенитного огня и прожекторов противника. Грамотно летает в сложных метеоусловиях днем и ночью. Боевые задания выполняет смело, не страшась ни зенитного огня, ни прожекторов противника. Является участницей разгрома немцев на Северном Кавказе, Таманском и Крымском полуостровах, в Белоруссии и Польше. Ее боевая работа является примером для всего личного состава полка...

Является прямым помощником командира эскадрильи. Обладает хорошими организаторскими способностями и командирскими навыками. Эффективность бомбового удара тов. Парфеновой высокая...

Днем 29 января 1945 г. тов. Парфенова получила боевое задание перебросить боеприпасы нашим войскам в пункт Кресин, с посадкой в этом пункте на очень ограниченной площадке при погоде – облачность 10 баллов, высота 100-150 м при сильном снегопаде. По пути к цели тов. Парфенова огнем с земли была ранена. Несмотря на ранение, произвела посадку, сдала боеприпасы, раненая привела машину на свой аэродром и благополучно произвела посадку.

За образцовое выполнение боевых заданий командования на фронте борьбы с немецко-фашистскими захватчиками, лично произведенные 739 боевых самолето-вылетов с высокой эффективностью, проявленные при этом смелость, мужество, отвагу и геройство гв. ст. лейтенант Парфенова достойна высшей правительственной награды – присвоения звания Героя Советского Союза...»

Звание Героя Советского Союза присвоено 18 августа 1945 г.

День Победы Парфенова встретила под Берлином, принимала участие в первом послевоенном воздушном параде. После воздушного парада вернулась в Германию, где базировался полк. С 1945 г. в запасе. Парфенова работала председателем женсовета в авиац. частях, в которых служил ее

муж М.Ф. Акимов. Жила в г. Рязани, до 1979 г. работала администратором кинотеатра «Ока». Была членом комитета ветеранов войны, часто выступала перед жителями города, молодежью и школьниками.

Награждена орденом Ленина, 2 орденами Красного Знамени, 2 орденами Отечественной войны 1-й степ., орденом Красной Звезды, медалями.

Умерла 7 апреля 1993 г. в г. Москве.

Лит.: Акимова З. Техника нам подвластна //Ряз. комсомолец. – 1970. – 7 марта.

* * *

Лутохин Е. Наша мама //Приок. правда. – 1959. – 8 марта.

Игошев И. Дорогой памяти // Героини войны. – М., 1963. – С. 453-463.

Краснов Г., Юрьев М. Мужество и отвага советской девушки // Наши земляки – Герои Советского Союза. – Чебоксары, 1964. – С. 240-245.

Коцубей С. Самолет уходит на задание //Приок. правда. – 1965. – 9 апр.

Чечнева М.П. Зоина улыбка // Чечнева М.П. Летали девчата в гвардейском... – Чебоксары, 1968. – С. 35-45.

Игошев И. Дорогой подвига // Героини. – М., 1969. – Вып. 2. – С. 138-148.

[Парфенова З.И.] //Наши земляки – Герои Советского Союза. – 3-е изд., испр. и доп. – Чебоксары, 1980. – С. 467-473.

ГСС. – Т. 2. – С. 237.

Наградной лист З.И. Парфеновой //Память солдатского сердца. – Чебоксары, 1980. – С. 48-54.

Герои земли Рязанской. – С. 443.

РЭ. – Т. 1. – С. 94.

ПЕРЕГУДОВ
Алексей Иванович

Родился 12 марта 1913 г. в пригородной слободе Кукуй уездного г. Сапожка Рязанской губ. (ныне в черте р.п. – центра р-на) в семье крестьянина. Окончил 7 классов. В 1926 г. поступил в Сапожковскую профтехшколу (ныне ВПУ № 21 – агролицей) на отделение мастеров токарно-слесарного дела со сроком обучения пять лет. Последний год учебы совпал с реорганизацией училища, получившего назва-

ние «Электросельхозуч». Основной специальностью стала профессия электромонтера. После окончания училища в 1931 г. работал слесарем на заводе «1 Мая» в г. Сапожке. Затем переехал в г. Москву, работал токарем на 1-м Московском государственном часовом заводе. По вечерам занимался в аэроклубе.

В 1935 г. призван в Красную Армию. В 1936 г. окончил школу мл. авиац. специалистов (ШМАС), направлен стрелком в полк бомбардировочной авиации. С ноября 1937 по февраль 1938 г. учился в ШМАС по летному профилю, окончил ее в звании мл. лейтенанта и получил назначение в одну из авиац. частей Ленинградского военного округа. Член ВКП(б) с 1939 г. Участник советско-финляндской войны 1939-1940 гг. В мае 1940 г. ст. лейтенант Перегудов награжден орденом Красного Знамени.

В Великой Отечественной войне с 10 октября 1941 г. В декабре 1941 г. Перегудов награжден орденом Красной Звезды. Он назначается штурманом эскадрильи 34-го гв. Тихвинского Краснознаменного бомбардировочного авиац. полка (276-я бомбардировочная авиац. дивизия, 13-я воздушная армия, Ленинградский фронт) с присвоением звания капитана. Эскадрилья бомбардировщиков Пе-2 майора Гречишкина и капитана Перегудова наносила удары по батареям, воинским эшелонам, аэродромам, наблюдательным пунктам, складам с горючим и боеприпасами противника. К февралю 1943 г. Перегудов совершил 220 боевых вылетов, из них 164 – ночью, 45 – на самолете Пе-2.

Из наградного листа: «Участвовал в бомбардировочных налетах на Хельсинки, Котка, по аэродромам противника: Красногвардейск, Сиверская, Котлы, Сиворицы, по ж.-д. станциям... Бомбардировал передний край обороны противника. Произвел более 25 вылетов на выполнение специальных заданий в тылу противника.

30 сентября 1943 г. ведущим 5 самолетов Пе-2 выполнял задачу по уничтожению дальнобойной артбатареи противника, стреляющей по Ленинграду в районе Павкуля. При подходе к цели группа наших пикировщиков была встречена ураганным огнем ЗА противника. В момент входа в пикирование самолет тов. Перегудова прямым попаданием был под-

бит в мотор и загорелся. Воспитанный в духе преданности своей Родине, гвардии капитан Перегудов вместе со своим командиром, предпочитая геройскую смерть позорному плену, направил горящий самолет на артбатарею противника...»

Звание Героя Советского Союза присвоено 4 февраля 1944 г. посмертно.

Награжден орденом Ленина, 2 орденами Красного Знамени, орденами Отечественной войны 1-й степ., Красной Звезды, медалями.

Похоронен в г. Гатчина Ленинградской обл. На могиле уставлен памятник скульптора Г.А. Черненко. Имя Перегудова носят улицы в г. Гатчина (Ленинградская обл.) и р.п. Сапожок. На одном из зданий учебных корпусов ВПУ № 21 установлена мемориальная доска с его именем. В фойе главного корпуса установлен бюст Героя, а в музее училища – стенд, рассказывающий о его жизни.

Лит.: Буров А.В. Жизнь продолжается // Буров А.В. По следам подвига. – Л., 1961. – С. 66-95.

Новиков В. Слава воздушного воина // Бессмертие. – Рязань, 1961. – С. 37-45.

Буров А.В. Пока бьется сердце // Буров А.В. Твои герои, Ленинград. – Л., 1970. – С. 102-104.

Рановой Л. К месту подвига // Приок. правда. – 1971. – 25 авг.

Батуркин П. Рязанцы в боях за город на Неве //Там же. – 1974. – 19 янв.

Батуркин П.А. Соколиный удар // На поле ратном. – М., 1977. – С. 222-224.

Перегудов А.И. //Бессмертные подвиги. – М., 1980. – С. 176.

ГСС. – Т. 2. – С. 247.

Димперан Л.В. Летчики-рязанцы, совершившие наземный таран // Рязанская энциклопедия: Справ. материалы. – Рязань, 1994. – Т. 12: Военная история. 1917-1993 гг. – С. 71.

Герои земли Рязанской. – С. 258-259.

Соболев В. Сапожковский Гастелло // Сапожковские вести. – 1995. – 19 апр.

РЭ. – Т. 2. – С. 134.

Перегудов В.А. Источник моей жизни – Сапожок //Сапожковские вести. – 2002. – 23 авг.

Кузнецов И.А. [Перегудов А.И.] //Кузнецов И.А. Сапожковский край: время, события, люди. – Рязань, 2003. – С. 376-377.

«Сапожковский Гастелло»: Биобиблиогр. указ. лит. о Герое Советского Союза А.И. Перегудове. – 2-е изд., доп. и перераб. – Сапожок, 2003. – 11 с.

Чернышова О. И услышала внучка о деде рассказ //Сапожковские вести. – 2003. – 12 февр.

Соболев В. Наш сокол //Там же. – 2004. – 25 февр.

Анисимов В. О нем сложили легенду //Там же. – 2004. – 7 мая.

Васильев В. Всегда рады дорогому гостю // Там же. – 2004. – 10 сент.

ПЕРЕСУМКИН
Петр Петрович

Родился 14 июля 1918 г. на хут. Б. Солонов ныне Даниловского р-на Волгоградской обл. в семье крестьянина. Окончил 7 классов, школу ФЗУ при Волгоградском тракторном заводе, работал там же слесарем.

В 1937 г. призван в Красную Армию. Окончил Борисоглебскую военную авиац. школу пилотов в 1938 г. Член ВКП(б) с 1943 г.

На фронтах Великой Отечественной войны с октября 1943 г. Во время Белорусской операции 1944 г. командир эскадрильи истребительного авиац. полка капитан Пересумкин совершил 15 боевых вылетов на прикрытие наступающих наземных войск. 8 июля 1944 г. вступил в бой с превосходящей группировкой самолетов противника, 2 из них сбил. Командир эскадрильи 149-го истребительного авиац. полка (323-я истребительная авиац. дивизия, 8-й истребительный авиац. корпус, 4-я воздушная армия, 2-й Белорусский фронт) капитан Пересумкин к маю 1945 г. совершил 113 боевых вылетов на разведку, штурмовку войск противника, в 35 воздушных боях сбил 18 вражеских самолетов.

Звание Героя Советского Союза присвоено 18 августа 1945 г.

После войны продолжал службу в ВВС. В 1955 г. окончил КУОС «Центр летно-тактический». С 1956 г. подполковник Пересумкин – в запасе. Жил и работал в г. Рязани.

Награжден орденом Ленина, 2 орденами Красного Знамени, орденами Отечественной войны 2-й степ., Красной Звезды, медалями.

Умер 6 октября 1981 г. На здании обкома ДОСААФ в г. Волгограде была установлена мемориальная доска в его честь.

Лит.: Волосатов В. Военный летчик // Приок. правда. – 1974. – 1 авг.

Пересумкин П.П. // Навечно в сердце народном. – 2-е изд., доп. – Минск, 1977. – С. 356.

ГСС. – Т. 2. – С. 248.

Гордость земли Рязанской. – С. 443.

РЭ. – Т. 2. – С. 135.

ПЕТРОПАВЛОВ
Алексей Петрович

Родился 17 февраля 1924 г. в уездном г. Касимове Рязанской губ. (ныне центр р-на) в семье рабочего. Окончил 8 классов. Работал бригадиром на фабрике «Красный текстильщик».

В 1940 г. призван в Красную Армию. В 1941 г. учился в Рязанском военном пехотном училище, но не окончил его.

В действующей армии с декабря 1941 г. Участвовал в боях под Москвой. Окончил Московское пехотное училище в 1942 г. Во время боев на Донском фронте за населенный пункт Ивановка был ранен, награжден медалью «За отвагу». После госпиталя в апреле 1943 г. прибыл на фронт под г. Сумы. Командир роты 520-го стр. полка (167-я стр. дивизия, 38-я армия, 1-й Украинский фронт). Для уточнения линии обороны противника ходил в разведку, в засады со снайперами. На его личном счету как снайпера – 13 убитых вражеских солдат. За овладение населенным пунктом Большая Чернечня, где был ранен, награжден орденом Красной Звезды. Со своей ротой в ночь на 26 сентября 1943 г. форсировал р. Днепр под местечком Дача Пуща-Водица (Киевская обл., Украина), овладел плацдармом на правом берегу и удерживал его до подхода подкрепления.

В боях в районе г. Киева на шоссе Киев – Житомир 4, 5, 6 ноября 1943 г. стр. рота Петропавлова при поддержке

артиллерийской батареи перерезала шоссе и удерживала его, не давая прорваться противнику. Крупные силы пехоты и танков противника окружили занятый ротой участок и перешли в контрнаступление. После гибели командира батареи Петропавлов принял на себя командование артиллеристами. Когда артиллерийские расчеты вышли из строя, ст. лейтенант Петропавлов сам встал к одному из орудий и вместе с сыном полка шестнадцатилетним В. Луценко отражал атаки врага, лично подбив 7 танков. Подразделение отбило свыше 10 атак, уничтожило много живой силы и техники противника. Петропавлов был тяжело ранен.

Звание Героя Советского Союза присвоено 10 января 1944 г.

Лечение Петропавлов проходил в Рязанском госпитале, после излечения стал командиром курсантского взвода Рязанского пехотного училища.

В 1946 г. окончил КУОС. Направлен в группу советских оккупационных войск в Германию, откуда в 1950 г. переведен в Московский военный округ. В 1952 г. вступил в ряды КПСС. С 1956 г. капитан Петропавлов – в запасе. Жил в г. Рязани. Работал фрезеровщиком на Рязанском приборном заводе, затем – на заводе «Красное знамя». В 1967 г. заочно окончил Рязанский политехнический техникум.

Награжден орденами Ленина, Красного Знамени, Красной Звезды, медалями.

Умер в Рязани 18 декабря 1974 г., похоронен на Сысоевском кладбище.

Лит.: Петропавлов А.П. В атаку шли не за награду... – Рязань: Русское слово, 2005. – 176 с.

* * *

Хлуденев А. И дрогнул враг... // Ряз. комсомолец. – 1959. – 9 мая.

[Петропавлов А.П.] // Очерк истории Рязанского Высшего воздушного командного дважды Краснознаменного училища имени Ленинского комсомола. – Рязань, 1968. – С. 109-112.

Волосатов В. Курсант Рязанского пехотного //Солдаты славы не искали. – М., 1970. – С. 37-42.

Волосатов В. Навсегда //Мещерская новь (Касимов). – 1970. – 20 янв.; Приок. правда. – 1970. – 20 янв.

Саратовский М. Прямой наводкой //Мещерская новь (Касимов). – 1970. – 1, 5 мая.

Батуркин П. Этапы большого пути: Краскомы //Ряз. комсомолец. – 1976. – 25 сент.

ГСС. – Т. 2. – С. 262.

Захаров И. Герой – касимовец // Мещерская новь (Касимов). – 1990. – 23 марта.

Герои земли Рязанской. – С. 260-261.

Петропавлов А.П. // Очерки истории Рязанского высшего воздушно-десантного командного дважды Краснознаменного училища имени генерала армии Маргелова В.Ф. 1918-1998. – Рязань, 1998. – С. 42.

Халилулаев Б. Для нас они все земляки //Ряз. ведомости. – 1999. – 5 февр.

Халилулаев Б. Подвиг на берегах Днепра //Мещерская новь (Касимов). – 1999. – 7 мая.

Родин Н.А. А.П. Петропавлов // Родин Н.А. Касимов – Городец Мещерский. – 4-е изд. – Рязань, 2000. – С. 56.

РЭ. – Т. 2. – С. 141.

Хлесткин Ю. Эстафета подвига: от Халхин-Гола до Чечни //Ряз. ведомости. – 2001. – 11 июля.

ПИВОВАРОВ
Сергей Антонович

Родился 10 октября 1914 г. в г. Туле в семье рабочего. В 1921 г. семья переехала в г. Москву, а в 1925 г. – в с. Большое Треполье Скопинского у. Рязанской губ. (ныне Михайловский р-н). Закончил 7-летнюю школу, работал в колхозе. В 1936-1939 гг. служил в Красной Армии.

Вторично был призван в армию 16 июня 1941 г. В боях Великой Отечественной войны с мая 1942 г. Командир минометного расчета 229-го стр. полка (8-я стр. дивизия, 13-я армия, Центральный фронт). Первыми наградами были медали «За боевые заслуги» и «За отвагу».

Из наградного листа: «... В бою 27 сентября 1943 г. на подступах к р. Припять своим минометом уничтожил 20 немцев, подбил танк и самоходную пушку врага, в результате противник пришел в замешательство. Пользуясь этим, наша пехота обратила в бегство остатки немецкой пехоты и заняла населенный пункт Кошары [д. Кошара Гомельской обл.]. Тов. Пивоваров в наступающих боях с 5 июля 1942 г. всегда

показывает образец бесстрашного воина. По своей инициативе организует разведки по выявлению огневых точек и, выявив, уничтожает их своим минометом».

Звание Героя Советского Союза присвоено 16 октября 1943 г.

После войны демобилизован. Возвратился в с. Треполье и в течение нескольких лет работал в колхозе. Впоследствии переехал в г. Москву, работал на предприятиях столицы.

Награжден орденами Ленина, Отечественной войны 1-й степ., медалями.

Лит.: Пивоваров С.А. //Туляки – Герои Советского Союза. – Тула, 1967. – С. 287-288.

Пивоваров С.А. //Звезда (Михайлов). – 1969. – 21 окт.

Бучнев Ю. Наш земляк – герой //Там же. – 1975. – 27 сент.

[Пивоваров С.А.] //Бессмертен подвиг их высокий. – Тула, 1983. – С. 398-399.

ГСС. – Т. 2. – С. 267.

Бучнев Ю. На Припяти //Звезда (Михайлов). – 1990. – 28 апр. ; Созвездие героев. – Михайлов, 1990; Михайловские вести. – 2004. – 17 апр.

Герои земли Рязанской. – С. 444.

Пивоваров С.А. //Земля Михайловская. – Рязань, 2000. – С. 151.

РЭ. – Т. 2. – С. 144.

ПИВЧЕНКОВ
Владимир Тимофеевич

Родился 25 октября 1919 г. в д. Братилово ныне Клепиковского р-на в многодетной крестьянской семье, родители воспитывали 2 дочерей и 4 сыновей. Владимир окончил 4 класса начальной школы. В 1932 г. семья переехала в г. Москву. После окончания 10 классов в 1937 г. Пивченков поступил работать на машиностроительный завод: вначале учеником чертежника, затем, окончив курсы, – конструктором. Отец, Тимофей Федорович, работал на военном заводе бухгалтером, мать, Ксения Поликарповна – в детском саду.

В октябре 1941 г. Пивченков должен был эвакуироваться в тыл вместе с заводом, но отказался от брони и 8 ноября 1941 г. был направлен в Рязанское военное пехотное училище, которое окончил в 1942 г. в звании мл. лейтенанта. В действующей армии с 25 марта 1942 г. Командовал разведчиками, вместе с которыми часто ходил в глубокий тыл врага; группа добыла много ценных сведений о дислокации вражеских войск, проводила диверсионные операции по разгрому штабов и гарнизонов противника. Участник Смоленско-Рославльской наступательной операции, операции «Багратион». Был дважды ранен. Член ВКП(б) с 1943 г. С января 1943 г. капитан Пивченков – командир батальона 954-го стр. полка (194-я Краснознаменная стр. дивизия, 48-я армия, 1-й Белорусский фронт).

Из наградного листа: «В боях за населенные пункты Сески, Лиза Новая (севернее г. Острув-Мазовецки [Польша]) батальон капитана Пивченкова первым прорвал немецкую оборону. Уничтожив опорные пункты противника, бойцы во главе с капитаном Пивченковым расширили прорыв и тем самым обеспечили успех всему 954 стр. полку.

Образцы личного героизма и самопожертвования тов. Пивченков показал 4 сентября с.г. [1944 г.] в боях за д. Белино Варшавского воеводства. С группой в составе 11 бойцов Пивченков двигался в головной походной заставе. С боем смельчаки захватили деревню. До подхода основных сил Пивченков отдал приказ занять оборону, но через некоторое время немцы численностью до 150 солдат при поддержке 3-х самоходных орудий атаковали деревню. Пивченков принял неравный бой. Бойцы в течение 1,5 часов упорно оборонялись. 3-е были ранены. На исходе оставались патроны и гранаты. Пивченков с семью бойцами упорно оборонялся из построек деревни. Разъяренные немцы подъехали вплотную на самоходках, забросали сарай гранатами, а затем подожгли его. Никто из бойцов не отступил, все они мужественно приняли смерть и ни на шаг не отошли...»

Погиб 4 сентября 1944 г., похоронен в д. Белино (Польша).

Звание Героя Советского Союза присвоено 24 марта 1945 г. посмертно.

Награжден орденами Ленина, Красного Знамени, Отечественной войны 2-й степ., Красной Звезды.

В 1961 г. именем Пивченкова названа улица в г. Москве.

Лит.: Криворучко М.Г. и др. Улица Пивченкова //Криворучко М.Г. и др. Москва – Героям Великой Отечественной / М.Г. Криворучко, П.И. Мишин, И.Г. Смирнов. – 2-е изд., доп. – М., 1981. – С. 370-371.

ГСС. – Т. 2. – С. 267.

Герои земли Рязанской. – С. 261-262.

Пивченков В.Т. (1919-1944) // 850 московских знаменитостей: Слов.-справ. – М., 1997. – С. 115.

Пивченков В.Т. //Очерки истории Рязанского воздушно-десантного командного дважды Краснознаменного училища имени генерала армии Маргелова В.Ф. 1918-1998. – Рязань, 1998. – С. 44.

РЭ. – Т. 2. – С. 144.

ПИРЯЗЕВ
Андрей Никифорович

Родился 23 октября 1916 г. в с. Вязовенка Скопинского у. Рязанской губ. (ныне Скопинский р-н) в семье крестьянина. В 1923 г. семья переехала в д. Нивки Московской обл. Андрей окончил начальную школу. Работал на Каширской электростанции помощником моториста. С 1934 г. жил и работал в пос. Бабурино под г. Озеры, затем – в ж.-д. депо ст. Голутвин Московской обл., в геолого-разведочной экспедиции в Иркутской обл.

В 1941 г. призван в Красную Армию. В боях Великой Отечественной войны с 15 февраля 1943 г., когда 106-я Забайкальская дивизия, в которой служил Пирязев, была переброшена на Центральный фронт. Сапер 12-го отдельного саперного батальона (106-я стр. дивизия, 65-я армия, Центральный фронт) строил блиндажи, ставил и обезвреживал

мины, делал проходы в проволочных заграждениях. За бои на Курской дуге 6 октября 1943 г. награжден медалью «За отвагу». Отличился при форсировании р. Днепр 15 октября 1943 г. в районе пос. Лоев (Гомельская обл., Белоруссия). За 5 рейсов на 10-местной лодке переправил на правый берег 75 бойцов. Во время переправы был ранен, но остался в строю. 6 месяцев лежал в госпитале. После возвращения в часть в боевых действиях не участвовал – обучал молодых солдат. Член ВКП(б) с 1944 г.

Звание Героя Советского Союза присвоено 15 января 1944 г.

Окончил войну в г. Познани (Польша), побывал в Берлине, расписался на рейхстаге.

В 1946 г. старшина Пирязев был демобилизован. Жил в г. Коломне Московской обл. Работал вначале слесарем, затем шофером на тепловозостроительном заводе.

Награжден орденом Ленина, медалями.

Умер 20 августа 1983 г., похоронен на воинском кладбище г. Коломны.

Лит.: Анатольев А. Огненные рейсы //Подвиг освобождения. – М., 1973. – С. 260-266.

Пирязев А.Н. //Навечно в сердце народном. – Минск, 1975. – С. 327; 2-е изд., доп. и испр. – Минск, 1977. – С. 362; 3-е изд., доп. и испр. – Минск, 1984. – С. 412.

Кузовкин А.И., Макаров А.И. Огненные рейсы //Кузовкин А.И., Макаров А.И. Золотое созвездие коломенцев. – М., 1976. – С. 142-147.

Цвиркунов В. Цветы герою // Ленинское знамя (Скопин). – 1984. – 6 дек.

Кузовкин А.И., Беляев А.Т. Пирязев А.Н. //Кузовкин А.И., Беляев А.Т. Орлиное племя коломенцев. – М., 1985. – С. 142-147.

ГСС. – Т. 2. – С. 272.

Гордость земли Рязанской. – С. 431-432.

РЭ. – Т. 2. – С. 147.

Егоров В.Н. Пирязев А.Н. // Егоров В.Н. Скопин – осень 1941 года. – Рязань, 2001. – С. 77.

ПИЧУГИН
Евгений Иванович

Родился 17 января 1922 г. в с. Шумашь Рязанского у. Рязанской губ. (ныне Рязанский р-н) в семье железнодорожника. Позднее семья переехала к новому месту работы отца в г. Владимир. В 1929 г. Пичугин поступил учиться в ж.-д. школу № 4. Окончил 9 классов. Учась в школе, посещал занятия в аэроклубе. В 1937 г. вступил в комсомол.

В 1938 г. призван в Красную Армию. В 1939 г. Пичугин стал курсантом Чкаловского военного авиац. училища, которое окончил в 1940 г. и был направлен в авиац. полк Московского военного округа на должность мл. летчика.

Война застала Пичугина в г. Ржеве. Свой первый боевой вылет он совершил 22 июня 1941 г. В июне 1942 г. летчики 441-го истребительного авиац. полка (106-я истребительная авиац. дивизия, Войска ПВО) патрулировали территорию между городами Ярославлем и Ржевом, позже, после выхода немцев к р. Днепр и захвата г. Смоленска, полк приступил к воздушному прикрытию г. Москвы. Приказом Народного комиссара обороны СССР была выражена благодарность летчикам за отвагу, проявленную ими при защите столицы. 19 января 1942 г. полк перебазировался ближе к фронту, в район г. Калинина. К этому времени на счету Пичугина было 2 сбитых вражеских самолета.

19 марта 1942 г. летчики Пичугин и Степанов поднялись в воздух на перехват 8 вражеских бомбардировщиков, летевших в окружении 4 истребителей. Для Пичугина это был 82 боевой вылет. Летчикам-истребителям удалось расстроить боевые порядки вражеских самолетов, не дав сбросить бомбы на город. После того, как закончились боеприпасы, Пичугин тараном сбил ведущего группы истребителей. Погиб в этом бою.

Звание Героя Советского Союза присвоено 14 февраля 1943 г. посмертно. Награжден орденом Ленина.

В канун 20-й годовщины Победы над фашистской Германией Пичугин навечно зачислен в списки воинской части, его имя было высечено в мраморе в зале Победы Центрального музея ВС СССР среди 300 имен воинов-героев, зачисленных в списки личного состава воинских частей. Имя Героя присвоено улицам городов Калинин (ныне г. Тверь) и Владимир; в этих городах установлены мемориальные доски в его честь. На берегу Волги поставлен памятник Герою Советского Союза Пичугину. 18 марта 2000 г. в с. Шумашь открыт мемориальный стенд, посвященный памяти жителей, погибших в годы Великой Отечественной войны, на котором есть и имя Пичугина. В январе 2002 г. в сельской библиотеке с. Шумашь открыт уголок Героя.

Лит.: Гапонов В., Зайцев А. Герои воздушных таранов //История СССР. – 1966. – № 4. – С. 135-166.

Нагорный А.Ф., Травкин В.В. Таран //Нагорный А.Ф., Травкин В.В. Земли Владимирской богатыри. – Ярославль, 1967. – С. 20-23, 390.

Пичугин Е.И. // Навечно в строю: Альбом. – М., 1973. – Вып. 2. – С. 106-107.

Батуркин П. Таран в облаках //Приок. правда. – 1977. – 11 янв.; Батуркин П.А., Николенко Л.П. В огне войны. – Рязань, 1983. – С. 109-111.

Евграфов В. Горящие золотом слова //Ряз. комсомолец. – 1978. – 15 июля.

Пичугин Е.И. //Бессмертные подвиги. – М., 1980. – С. 258.

Перестенко А. Навечно в строю //Подвиги Героев Советского Союза. – М., 1982. – С. 13-17.

Пичугин Е.И. // Навечно в строю. – М., 1985. – Вып. 8. – С. 200-216.

Зайцев А. Бесстрашный сокол // Приок. правда. – 1987. – 22 июня.

ГСС. – Т. 2. – С. 275.

Зайцев А. Любил книги и самолеты //Ряз. комсомолец. – 1989. – 18 нояб.

Пичугин Е.И. //На грани возможного. – М., 1990. – С. 346.

Герои земли Рязанской. – С. 263-264.

РЭ. – Т. 2. – С. 150.

Мартишин В. Таран над Волгой //Ряз. ведомости. – 2000. – 11 мая.

Кулаков А. Защищая Москву //Ряз. зори (Соколовка). – 2001. – 16 мая.

Сокол бьется на лету //Приок. газета. – 2002. – 12 марта.

Ерикова Н. Герой родился в Шумаши //Ряз. зори (Соколовка). – 2002. – 20 марта.

Книга Памяти. – Т. 1. – С. 404.

ПЛЕТНЕВ
Петр Федорович

Родился 10 июля 1915 г. в с. Желанное Шацкого у. Тамбовской губ. (ныне Шацкий р-н Рязанской обл.). Окончил 4 класса Желанновской сельской школы и Шацкую профтехшколу. Работал трактористом в совхозе.

14 ноября 1936 г. призван в Красную Армию и направлен в полковую батарею, позже, после окончания полковой школы, назначен командиром орудия в свою батарею. В 1937 г. поступил на курсы мл. лейтенантов в 1-й Московский арт. полк, по окончании которых в 1938 г. получил звание мл. лейтенанта и должность командира огневого взвода. В сентябре 1939 г. в составе 625-го стр. полка (615-я стр. дивизия) переведен в Западную Белоруссию, где участвовал в боях. Дошел до г. Белостока. Участник советско-финляндской войны 1939-1940 гг.

В ноябре 1939 г. переведен на Карельский перешеек в 63-ю отдельную минометную батарею на должность командира взвода управления. В декабре 1940 г. дивизию перебросили в район г. Полоцка (Белорусия), затем – в район г. Лида. 23 июня 1941 г. дивизия вступила в бой с врагом в районе г. Молодечно и с боями отходила на восток. После переформирования дивизии Плетнев назначен командиром батареи 76-мм пушек 49-го стр. полка (50-я стр. дивизия, 19-я армия, Западный фронт). В августе 1941 г. дивизия перешла в контрнаступление, захватив трофейные орудия, из которых было уничтожено 20 автомашин и около 100 солдат противника. В октябре 1941 г. Плетнев был ранен, после госпиталя в звании ст. лейтенанта назначен командиром батареи 76-мм пушек 1001-го стр. полка. С июня 1943 г. в звании капитана назначен командиром 1001-го арт. полка

(279-я стр. дивизия, 51-я армия, 4-й Украинский фронт). Член ВКП(б) с 1943 г. Отличился в боях при освобождении Запорожья и Крыма.

В бою за высоту 91,4 на шоссе Васильевка – Михайловка (Запорожская обл.) 24 октября 1943 г. при отражении контратаки крупных сил пехоты, танков и самолетов противника майор Плетнев лично встал за орудие и первым снарядом подбил танк противника, затем еще 3 и уничтожил около 100 солдат.

Из наградного листа: «...При прорыве сильно укрепленной обороны противника в районе д. Мекензия тов. Плетнев, будучи начальником арт. полка, когда вышел из строя расчет орудия, сам встал за орудие, причем прямой наводкой разбил 6 дзотов противника, мешавших продвижению наших подразделений, и уничтожил больше роты пехоты противника. В последующие дни боев тов. Плетнев все время находился в боевых порядках своих подразделений, непосредственно руководя огнем, часто сам лично ведя огонь по укреплениям противника и своим личным примером воодушевлял подчиненных бойцов и командиров.

За период со 2 сентября 1943 г. по октябрь месяц 1943 г. его батарея уничтожила свыше 50 огневых точек противника, до 10 бронемашин, орудий и несколько сот человек пехоты противника. За время боев по освобождению Крыма его батальоном уничтожено свыше 30 огневых точек противника, 7 автомашин, 130 орудий и до 300 человек пехоты противника».

В боях за освобождение Крыма в 1944 г. Плетнев, командуя сводным батальоном, проделал огнем своих орудий много проходов в проволочных заграждениях и минных полях, чем обеспечил нашей пехоте возможность продвинуться вперед без потерь.

После очередного ранения подполковник Плетнев назначен заместителем командира 831-го арт. полка по строевой части. Принимал участие в боях в Прибалтике за города Митава (Елгава), Шяуляй. В районе г. Приекуле командо-

вал сводной арт. группой в составе 5 арт. полков, не считая 2-х дивизионов 831-го арт. полка.

Звание Героя Советского Союза присвоено 24 марта 1945 г.

С 1946 г. подполковник Плетнев – в запасе. Вернулся в родное село, где до 1960-х гг. работал председателем сельсовета. Затем вышел на пенсию по инвалидности.

Награжден орденами Ленина, Красного Знамени, Отечественной войны 1-й и 2-й степ., Красной Звезды, медалями.

Умер 31 марта 1994 г., похоронен на кладбище с. Желанное.

Лит.: Плетнев П.Ф. Письмо потомкам // На земле Шацкой. – 2003. – 7 мая.

* * *

Корзников А. Командир героической батареи // Приок. правда. – 1970. – 12 нояб.

Яськов И. Герой Севастополя // Солдаты славы не искали. – М., 1970. – С. 173-176.

Плетнев П.Ф. // Герои боев за Крым. – Симферополь, 1972. – С. 199.

Андреев С.А. П.Ф. Плетнев // Андреев С.А. Совершенное ими бессмертно. – М., 1976. – С. 264-265.

ГСС. – Т. 2. – С. 278.

Герой Советского Союза Плетнев П.Ф. // Шацк – районный центр Рязанской области. – Шацк, 1989. – С. 43.

Герои земли Рязанской. – С. 265-266.

РЭ. – Т. 2. – С. 151.

Потапов А.Н. П.Ф. Плетнев // Потапов А.Н. Город-страж на засечной черте. – Рязань, 2002. – С. 286-287.

Дьячков В.Л. Плетнев П.Ф. // Тамбовская энциклопедия / Гл. ред. Л.Г. Протасов. – Тамбов, 2004. – С. 446.

ПОКЛИКУШКИН
Александр Васильевич

Родился 28 октября 1913 г. в с. Гусь-Железный Касимовского у. Рязанской губ. (ныне Касимовский р-н) в многодетной семье. Родители воспитывали 2 сыновей и 5 дочерей. Отец – Василий Александрович, участник русско-японской войны, Георгиевский кавалер. Александр после окончания неполной средней школы в 1927 г. работал сплавщиком леса от Клетинского лесопиль-

ного завода, затем учеником машиниста на том же заводе, слесарем на касимовской фабрике «Красный текстильщик».

В августе 1932 г. призван в Красную Армию, направлен в школу мл. авиац. специалистов Ленинградского военного округа, после окончания которой продолжил службу в этом округе, с 1937 г. – в войсках ПВО г. Москвы. В 1940 г. поступил в Качинскую военную авиац. школу пилотов, которую окончил в апреле 1941 г. Служил на Дальнем Востоке.

В июле 1942 г. полк, в котором служил Покликушкин, был переброшен на Западный фронт. Покликушкин воевал на Западном, Юго-Западном, Сталинградском, Южном и 4-м Украинском фронтах. Летчики полка летали на разведку, бомбометание, вели корректировку артиллерийского огня.

Из наградного листа: «Произвел 692 успешных боевых вылета на самолете У-2 ночью. В период борьбы за Сталинград довел бомбовую нагрузку на свой самолет У-2 до 300 кг. Летал с максимальным напряжением, совершал в ночь по 6-7 вылетов...». Во время боев за Сталинград несколько раз эвакуировал самолеты с захваченных врагом аэродромов. Из наградного листа: «Тов. Покликушкин под вражеским огнем пробирается к самолету и из-под носа немцев угоняет его. Но на этом не успокоился герой-летчик. На другой день утром он с другим летчиком вылетел вторично, чтобы угнать с занятого врагом аэродрома еще один самолет. На этот раз не повезло. Самолет при посадке был подбит, товарищ ранен. Боевой друг раненого тов. Покликушкин не бросает товарища в беде. Под огнем противника, рискуя жизнью, отстреливаясь из пистолета, он около одного километра тащит его на себе, спасает ему жизнь...»

В мае 1943 г. Покликушкин прошел переподготовку для полетов на самолете Ил-2, переведен в 74-й гв. Сталинградский штурмовой авиац. полк (9-я гв. штурмовая авиац. дивизия, 8-я воздушная армия, 4-й Украинский фронт), назначен командиром звена. К февралю 1944 г. гв. лейтенант Покликушкин на самолете Ил-2 совершил 69 боевых вылетов на штурмовку скоплений живой силы, военной техники, скла-

дов и сооружений противника, участвовал в разгроме танковой дивизии СС «Мертвая голова». В телеграмме, присланной в дивизию, командующий 8-й воздушной армией генерал Хрюкин писал: «Благодаря работе наших штурмовиков... свежая дивизия СС «Мертвая голова» сложила свою голову до ввода в бой».

Зимой 1944 г. дивизия принимала участие в освобождении Крыма, затем – Белоруссии, в январе 1945 г. – Прибалтики. Покликушкин к этому времени совершил 103 боевых вылета на самолете Ил-2, уничтожил и повредил до 50 танков, 70 автомашин, 3 бронетранспортера, 1 самоходную пушку, 2 паровоза, 17 железнодорожных вагонов, 14 артбатарей ПА и 9 батарей ЗА и МЗА. Взорваны 1 склад с боеприпасами и 2 склада с горючим.

Звание Героя Советского Союза присвоено 1 июля 1944 г.

18 марта 1945 г. заместитель командира авиаэскадрильи 74-го гв. полка гв. капитан Покликушкин погиб в воздушном бою в районе г. Растенбург (Германия). Похоронен в г. Растенбург (ныне г. Кентшин, Польша). Сестра, Анна Васильевна, посещала его могилу, о чем рассказала в газете «Мещерская новь» 10 августа 1988 г. По данным П.А. Батуркина, в 1952 г. прах Героя был перенесен в Варшаву, на кладбище воинов Советского Союза.

Награжден 2 орденами Ленина, 3 орденами Красного Знамени, орденами Александра Невского, Отечественной войны 1-й и 2-й степ., медалями.

Одна из улиц пос. Гусь-Железный носит имя Покликушкина. На здании школы, в которой он учился, установлена мемориальная доска.

Лит.: Сережечкин И. Летчик-герой //Сталинское знамя. – 1944. – 17 сент.

Березовой И.Н. Разведчик Саша Покликушкин //Березовой И.Н. Так сражались гвардейцы. – М., 1960. – С. 134-139.

Батуркин П., Зубков В. Славой овеяны //Приок. правда. – 1963. – 2 февр.

Маркин Е. Улица его имени // Приок. правда. – 1964. – 25 дек.; Мещерская новь (Касимов). – 1967. – 31 окт.; 1, 3 нояб.; Солдаты славы

не искали. – М., 1970. – С. 254-262.

Потемкин Г. Они жили на одной улице //Мещерская новь (Касимов). – 1965. – 6 февр.

Мишаков А. Они защищали Родину //Там же. – 1967. – 31 окт.; 1, 3 нояб.

Викторов М. Небо над головой // Московский комсомолец. – 1970. – 1 сент.

Пономарева Л. Поселок чтит память героя //Мещерская новь (Касимов). – 1974. – 7 нояб.

Коваленко И. Путь свободен, танкисты // Там же. – 1975. – 19 февр.

Митрошенков В. По законам фронтовой жизни //Герои огненных лет. – М., 1978. – Кн. 3. – С. 298-303.

Кояндер Е. В небе – летчик Покликушкин //Мещерская новь (Касимов). – 1978. – 4 февр.

Маркин Е. Сокол //Ряз. комсомолец. – 1979. – 20, 23 окт.

Коваленко И. Бесстрашный сокол //Великая Отечественная в письмах. – М., 1980. – С. 188-189.

ГСС. – Т. 2. – С. 289.

Покликушкина А.В. Слово о брате //Мещерская новь (Касимов). – 1988. – 10 авг.

Герои земли Рязанской. – С. 266-267.

РЭ. – Т. 2. – С. 161.

Федин Н.В. Сокол // Федин Н.В. Мещерская сторона. – Рязань, 2000. – С. 50-52.

Мишаков А.М. [Покликушкин А.В.] //Мишаков А.М. Гусь-Железный. – Рязань, 2002. – С. 198-200.

ПОЛЕТАЕВ
Федор Андрианович

Родился 14 мая 1909 г. в с. Катино Скопинского у. Рязанской губ. (ныне Скопинский р-н) в крестьянской семье Андриана Дмитриевича и Марфы Даниловны Полетаевых. В шестилетнем возрасте лишился отца. Окончил 2 класса церковно-приходской школы в с. Катино.

С пятнадцати лет работал на торфоразработках в Павлово-Посадском р-не Московской обл. В 1931 г. призван в Красную Армию. После окончания службы с семьей переехал в Краснодарский край, работал в колхозе им. Кржижановского кузнецом, трактористом, комбайнером. Вскоре семья переехала на родину. В Рудинке Полетаев работал кузнецом, механизатором в Горловской МТС, затем – в колхозе в Петрушине.

В 1941 г. призван в Красную Армию. В боевых действиях Великой Отечественной войны с ноября 1941 г.

В первом фронтовом письме сообщал: «Жив, здоров. Получил от командования благодарность. Воюю достойно. Береги детей. Твой Федор». Летом 1942 г. переписка оборвалась, а затем Мария Никаноровна получила извещение, что ее муж погиб 22 июня 1942 г. в Харьковской обл.

Рядовой 28-го арт. полка 9-й гв. Краснознаменной дивизии Полетаев во время отступления на Ростовщине был тяжело ранен. Жители хут. Бокай 2 месяца прятали бойца. Окрепнув, он стал пробиваться к своим, но большая часть территории была оккупирована немцами. Попал в лагерь военнопленных, затем – концлагеря в Польше, Югославии и Италии. Предпринял несколько неудачных попыток побега. При помощи итальянских коммунистов Полетаев с двумя товарищами – Петуховым и Кочкиным – бежали из концлагеря к итальянским партизанам, скрывавшимся в горах Лигурии. 7 ноября 1944 г. Полетаев был зачислен бойцом в отряд Нино Франки, который действовал в составе партизанской дивизии Пинан Чикеро.

В архиве Министерства иностранных дел хранятся документы, присланные на родину Героя генуэзскими партизанами, в которых рассказывается о Федоре Поэтане, как звали его в отряде. «Федор был весьма характерной фигурой, – говорится там, – по своей доброй улыбке в обращении со всеми, по своей молчаливости, по своей беспредельной дисциплине, по своей твердой вере в нашу победу, в будущее освобождение угнетенных народов, по своему примерному поведению: всегда, постоянно он был готов добровольно пожертвовать собой. Сильный, как могучий дуб, в редкие моменты, когда он не был занят по службе, он всегда думал о семье, которую очень любил.

Его поведение было примером для всех партизан батальона – он учил их любить Родину и свободу, быть дисциплинированными. Он завоевал всеобщее восхищение товарищей по оружию и дружеские симпатии местных жителей, которые его знали. В общем это был очень добрый Геркулес.

...Его великолепные качества особенно проявились во время карательных экспедиций врага в зиму 1944-1945 гг. 15 декабря 1944 г. в бою на горе Боссола (Александрия) он показал себя как один из лучших бойцов, особенно после того, как пал его командир Сальварецца. В одиночку он не только не отступил перед врагом, но подошел вплотную к нему и, стреляя из автомата, бросая гранаты, создал у противника впечатление, будто в этом месте собралось уже много партизан. Это заставило врага поспешно покинуть выгодные позиции.

После долгих и жарких боев его батальон оказался разбитым. 4 наших людей, выбившись окончательно из сил, уже не могли идти по обледеневшей земле и, конечно, попали бы в руки врага, если бы Федор не перенес их всех в безопасное убежище.

После окончания карательной операции врага Федор заслужил всеобщую благодарность еще одним глубоко гуманным поступком. Почти целый день он шел по ледяным тропам, чтобы достать хлеб для измученных товарищей по оружию. Они любили его как отца».

В конце января 1945 г. наступление англо-американских войск было приостановлено, это дало возможность немцам снять с фронта и перебросить для борьбы с партизанами несколько дивизий. Партизаны вынуждены были отходить дальше в горы.

2 февраля 1945 г. у г. Канталупо разгорелся бой. Около 200 немцев шли к городу. Навстречу им был послан отряд Нино Франки. В ожесточенном бою партизаны заставили фашистов перейти к обороне. Но удачные позиции противника позволяли ему удержаться до подхода подкрепления. Полетаев поднялся во весь рост и приказал сдаваться в плен. Ошеломленные враги не оказали сопротивления и, бросая оружие, начали поднимать руки. Партизаны бросились вперед, но неожиданно раздался выстрел, который оказался смертельным для Полетаева. Итог боя: 12 фашистов убито, около 50 человек взято в плен. Ценой своей жизни Полетаев обеспечил важную победу, которая предрешала провал не-

мецкого плана окружения и уничтожения партизан в долине Вале Скривия.

Похоронен 3 февраля 1945 г. на кладбище близ Роккета Лигуре. Позже прах перенесен на генуэзское кладбище Стальене. Специальным декретом Итальянского правительства 16 марта 1947 г. Полетаев удостоен высшей военной награды Италии – Золотой медали «За военную доблесть» и медали Гарибальди, удостоен звания «Национальный герой Италии».

Звание Героя Советского Союза присвоено 26 декабря 1962 г. Награжден орденом Ленина.

Колхозу, где Полетаев работал до войны, присвоено его имя. Его именем названы улицы в с. Катино, городах Москве, Рязани, Кантолупо и Генуе. В Катино, Рязани и Москве есть школьные музеи и памятники Полетаеву. Именем Героя назван один из российских танкеров.

Лит.: Смирнов С.С. Федор Полетаев. – М.: Воениздат, 1963. – 64 с. – (Герои – современники).

Батуркин П.А. Зерна жизни // Солдаты славы не искали. – М., 1970. – С. 124-132, 290.

Башков В.П., Жаднов А.В. Солдат Федор Полетаев. – М.: Моск. рабочий, 1974. – 224 с.

Башков В.П., Жаднов А.В. Солдат Федор Полетаев: Док. повесть. – 2-е изд., доп. – М.: Моск. рабочий, 1978. – 263 с.

Герой двух народов Ф.А. Полетаев: Указ. лит. / Ряз. обл. б-ка им. М. Горького. – Рязань, 1980. – 16 с.

Асавкин А. Бессмертие героя // Ленинское знамя (Скопин). – 1981. – 5 дек.

Подвиг советского героя не забыт //Культура и жизнь. – 1982. – № 2. – С. 19.

Лутохин Е. Почта семьи героя // Ленинское знамя (Скопин). – 1982. – 10, 23 марта.

Последний бой Поэтана //Приок. правда. – 1984. – 17 мая.

Башков В. Из когорты бессмертных //Там же. – 1984. – 17 мая.

Камнев Г. Подвиг не померкнет // Ленинское знамя (Скопин). – 1984. – 24 мая.

Сергеев И. Герой двух народов // Там же. – 1984. – 24 мая.

Жолобов А. В деревне Катино //Сельская жизнь. – 1985. – 1 февр.

Степанченко Д. В деревне Кантапуло //Там же. – 1985. – 1 февр.

Гусева Т. Шаг в бессмертие // Ряз. комсомолец. – 1985. – 2 февр.

Панкратов В. Из когорты славных //Приок. правда. – 1985. – 2 февр.

Ратный подвиг партизана // Ленинское знамя (Скопин). – 1985. – 2 февр.

Анашкин Н. Чтим память земляка //Там же. – 1985. – 2 февр.

Старулов С. В горах Лигурии // Советский патриот. – 1986. – 5 февр.

Сорокин Н. Памятные места // Ленинское знамя (Скопин). – 1987. – 5 февр.

ГСС. – Т. 2. – С. 291-292.

Галлени М. [Полетаев Ф.А.] // Галлени М. Советские партизаны в итальянском движении Сопротивления. – 2-е изд., испр. и доп. – М., 1988. – С. 29, 105-109.

Любимова Е. Памятник Федору Полетаеву //Блокнот агитатора. – 1988. – № 5. – С. 16.

Петрова Н. Легендарный Федор //Ряз. комсомолец. – 1989. – 13 мая.

Пресняков Б. След на планете // Ленинское знамя (Скопин). – 1989. – 13 мая.

Крылов А. Посылка из МИД СССР //Там же. – 1989. – 28 сент.

Пресняков Б. Возвышенный сказ о герое //Приок. правда. – 1989. – 25 нояб.

О подвиге и славе //Ряз. комсомолец. – 1990. – 1 февр.

Имя твое бессмертно //Приок. правда. – 1990. – 2 февр.

Крылов А. Новое о Федоре Полетаеве //Ленинское знамя (Скопин). – 1990. – 22 февр.

Логунов А. Колос и олива // Там же. – 1990. – 21, 28 апр.

Крылов А. «Спасти Италию» // Там же. – 1990. – 21 июля.

Почести герою двух народов //Приок. правда. – 1990. – 14 авг.

Корнилов Б. Целились в самое сердце страны //Скопинский вестник. – 1991. – 12 дек.

Абаньшин В. Баллада о стальном сердце //Там же. – 1992. – 21 марта.

Абаньшин В. Жили-были два кузнеца //Там же. – 1994. – 21 марта.

Куницын Е. «Многие из них сами лезли под пули» //Независимая газета. – 1994. – 7 мая.

Ратный подвиг партизана //Скопинский вестник. – 1995. – 2 февр.

Терешина Т. День памяти Федора Полетаева //Там же. – 1995. – 14 февр.

Жаворонков Б. Потомок рязанских богатырей //Приок. газета. – 1995. – 15 дек.

Крылов А. Ф.А. Полетаев //Скопинский вестник. – 1997. – 29 мая.

Крылов А. Имя его бессмертно //Там же. – 2000. – 1 февр.

Мостяева Л.В. Партизану Ф.А. Полетаеву присвоено звание Героя Советского Союза //Мостяева Л.В. Пути отцов – дороги сыновей...: Метод. рекомендации. – Рязань, 2004. – Ч. 2. – С. 117-118.

Из Постановления руководящего комитета Института истории в признании выдающихся заслуг кавалера Золотой Медали Италии и Национального Героя Италии Федора Полетаева //Золотые купола. – 2004. – № 6 (май). – С. 6.

Гоенко Л. Федор (Александр) Поэтан //Там же. – 2004. – № 6 (май). – С. 3-4.

Пономаренко А. Герой двух народов //Ряз. ведомости. – 2004. – 13 мая.

Царьков А. Герой двух народов // Там же. – 2004. – 14 мая.

Барановская Т. Памяти Героя //Там же. – 2004. – 15 мая.

Пономаренко А. «Цветы для Федора» // Там же. – 2004. – 25 мая.

Петренко В. Дань подвигу Полетаева в Италии //Эфир. – 2004. – № 18 (18 мая). – С. 7.

Антонова А. Прославил Катино и нас //Скопинский вестник. – 2004. – 20 мая.

На родине героя //Там же. – 2004. – 16 нояб.

Все мы – русичи: Посвящается 60-летию подвига Героя Советского Союза, Национального Героя Италии Полетаева Ф.А. – Рязань: Изд-во Фонда «Во имя священномученика Иувеналия Рязанского», 2005. – 209 с.

ПОЛИКАХИН
Илья Иванович

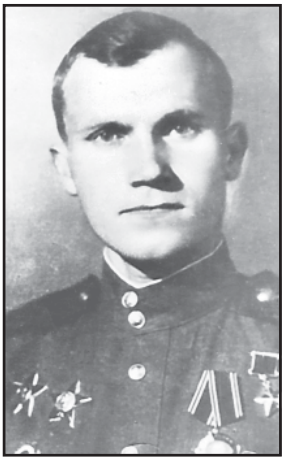

Родился 2 августа 1922 г. в с. Павловское Скопинского у. Рязанской губ. (ныне Милославский р-н) в многодетной семье. Отец принимал участие в гражданской войне. После возвращения с фронта в возрасте 27 лет отец погиб, детей воспитывал отчим, Иван Петрович Фомин. Илья учился в школе соседнего с. Озерки. В 1935 г. семья переехала на Кубань, в ст. Славянская Краснодарского края. Илья написал письмо А.М. Горькому и получил от него посылку с книгами. Учась в школе, одновременно работал в колхозе. 18 июня 1941 г. получил аттестат о среднем образовании.

В июне 1941 г. призван в Красную Армию Славянским РВК Краснодарского края, направлен военкоматом в летное училище, но не прошел летную комиссию. В середине августа 1941 г. направлен в Урюпинское пехотное училище, которое вскоре расформировали, а курсантов распределили по военным частям. 15 ноября 11-я стр. бригада, в которой служил Поликахин, направлена на фронт.

В 1942 г. Поликахин был дважды ранен, попал в плен, но в тот же день бежал, после госпиталя присоединился к бригаде морской пехоты, воевавшей в районе г. Краснодара. В апреле 1943 г. снова ранен, после излечения направлен на курсы санинструкторов и курсы мл. командиров, но вскоре переведен во взвод разведки 953-го стр. полка (257-я стр. дивизия, 51-я армия, 4-й Украинский фронт). Постоянно писал стихи и заметки в полковую и фронтовую газеты. Осенью 1943 – зимой 1943-1944 гг. дивизия была переброшена на Сивашский плацдарм. В ночь на 1 ноября взвод разведки вброд перешел Сиваш. Поликахин отличился в боях при штурме вражеских укреплений на Сапун-горе и в освобождении г. Севастополя.

Из наградного листа: «Тов. Поликахин, выполняя задачу по разведке в тылу врага, 9 мая 1944 г. пробрался с группой своих товарищей в центр г. Севастополя и под сильным артогнем противника, презирая смерть, тов. Поликахин, действуя смело и решительно, сеял панику среди врага, расстреливая из автомата и забрасывая гранатами вражеских солдат. Сам лично уничтожил 14 солдат, один станковый пулемет вместе с расчетом подорвал гранатой. Одним из первых, несмотря на ожесточенный ружейно-пулеметный и артиллерийско-минометный огонь врага, водрузил Красный флаг Советского Союза на здании гидрометеостанции».

Звание Героя Советского Союза присвоено 24 марта 1945 г. Войну закончил в Восточной Пруссии.

На фронте воевали также старший брат Поликахина Дмитрий Поликахин, сводные брат и сестра – Василий и Анна Фомины.

15 мая 1945 г. Поликахин демобилизован. Жил и работал в г. Железнодорожный Московской обл. Написал книгу «В горниле войны», изданную в 1975 г.

Награжден орденами Ленина, Отечественной войны 1-й степ., 2 орденами Красной Звезды, медалями. Поликахин изображен на диараме «Штурм Сапун-горы 7 мая 1944 г.», созданной художниками-баталистами студии им. Грекова, в г. Севастополе.

Умер 6 октября 1997 г., похоронен на Савинском кладбище г. Железнодорожный.

Лит.: Поликахин И.И. Путь крутой, но честный // Известия. – 1965. – 16 янв.

Поликахин И.И. Люди в тельняшках // Непобедимая и легендарная. 1918-1968. – М., 1968. – С. 222-227.

Поликахин И.И. Воинское звание – рядовой // Молодая гвардия. – 1972. – № 10. – С. 226-255; № 11. – С. 271-296; № 12. – С.247-274.

Поликахин И.И. В горниле войны. – М.: Воениздат, 1975. – 126 с. – (Рассказывают фронтовики).

* * *

Пономарев С. Сыны Кубани – Герои Советского Союза. – Краснодар: Крайиздат, 1947. – 306 с.

Сгибнев А. Камни Севастополя // Сгибнев А. По следам героев. – М., 1962. – С. 40-46.

Соколов Г. С Лениным в сердце // Кубани славные сыны. – Краснодар, 1963. – Кн. 1. – С. 7-15.

Андреев И. Иван Поликахин // Шаги в бессмертие. – М., 1965. – С. 91-109.

Луферов А. Герои – рязанцы //Приок. правда. – 1965. – 9 февр.
Сгибнев А. Двое на Сапунгоре // Сгибнев А. Человек из легенды. – М., 1966. – С. 15-21.
Бирюзов С.С. [И.И. Поликахин] // Бирюзов С.С. Суровые годы . – М., 1966. – С. 278-280.
Бирюзов С.С. Флаг Родины над Севастополем //Солдаты славы не искали. – М., 1970. – С. 76-83.
Поликахин И.И. //Герои боев за Крым. – Симферополь, 1972. – С. 203.
Раваев В. Город нашей славы боевой //Знамя коммунизма (Балашиха). – 1974. – 9 мая.
Батуркин П. Книга солдата // Приок. правда. – 1975. – 20 марта.
Федоров В. «Тигры» в ловушке // Там же. – 1978. – 23 авг.
Поздняк Е. Шел парнишке в ту пору... //Ряз. комсомолец. – 1981. – 8 дек.
Гусев С. Запечатлен навечно //Вперед (Милославское). – 1984. – 19 апр.
ГСС. – Т. 2. – С. 292.
Герои земли Рязанской. – С. 267-268.
РЭ. – Т. 2. – С. 165.
Файншмидт Я. Илья Поликахин // Мое Милославское. – 2003. – 9 апр.

ПОЛИН
Александр Семенович

Родился 15 июля 1917 г. в с. Бахмачеево Рязанского у. Рязанской губ. (ныне Рязанский р-н) в семье крестьянина. Окончил неполную среднюю школу. В 1938 г. призван в Красную Армию, повторно призван в 1940 г. Молотовским РВК Куйбышевской обл.

В боях Великой Отечественной войны с 1942 г., воевал на Донском, Сталинградском, Степном фронтах. Награжден медалью «За отвагу» в 1943 г.

Командир орудия 8-го батальона 130-го гв. арт. полка (58-я гв. Красноградская стр. дивизия, 57-я армия, Степной фронт) гв. сержант Полин отличился в конце сентября 1943 г. в боях при форсировании р. Днепр, одним из первых в полку переправившись с орудием на правый берег. Во время атаки противника расчету Полина удалось подбить несколько танков, затем, когда кончились снаряды, артиллерийсты с автоматами в руках не только отстояли орудие, но и отбили рубеж, оставленный нашей пехотой.

Из наградного листа: «...В бою за с. Ордовка [Днепропетровская обл.] он своим орудием поддерживал стр. роту. Противник перешел в контратаку. Две сотни фашистов при поддержке двух танков бросились на защитников важного рубежа. Пехота не выдержала и откатилась, орудие Полина осталось без всякого прикрытия и вступило в единоборство с численно-превосходящим противником... Гв. сержант Полин, взяв ручной пулемет за ствол, начал громить немцев, 10 солдат и 1 офицера убил он, помогали товарищи. Немцы начали бежать, осталось на ОП 22 убитых и раненых... В этом бою тов. Полин истребил до 100 немцев, разбил 2 танка и возвратил ... рубеж». В этом бою был ранен.

Звание Героя Советского Союза присвоено 20 декабря 1943 г.

После госпиталя Полин направлен в зенитную артиллерию, с которой он освобождал Прибалтику. Закончил войну в Польше.

В 1945 г. демобилизован, вернулся в г. Рязань, служил в пожарной охране.

Награжден орденами Ленина, Отечественной войны 2-й степ., медалями.

Умер 20 ноября 1974 г.

Лит.: Батуркин П. На безымянной высоте // Ряз. комсомолец. – 1965. – 9 мая. ; Солдаты славы не искали. – М., 1970. – С. 73-76.

Калинин В.В., Макаренко Д.Г. [Полин А.С.] // Калинин В.В., Макаренко Д.Г. Герои подвигов на Харьковщине. – Харьков, 1970. – С. 421-422.

Андрианов И. На высоком берегу Днепра // Ряз. комсомолец. – 1971 – 19 сент.

Батуркин П. Пушкари // Там же. – 1975. – 18 нояб.

Полин А.С. // Бессмертные подвиги. – М., 1980. – С. 101.

ГСС. – Т. 2. – С. 292.

Герои земли Рязанской. – С. 269-270.

РЭ. – Т. 2. – С. 165.

ПОЛИТОВ
Семен Иванович

Родился 1 сентября 1913 г. в Фофоновской Слободе уездного г. Ряжска Рязанской губ. (ныне в черте города – центра р-на) в крестьянской семье Ивана Петровича и Татьяны Александровны Политовых. Семен учился в городской школе, затем в школе 2-й ступени (бывшая гимназия), которую окончил в 1929 г. и переехал в г. Москву. В 1933 г. окончил Московский землеустроительный техникум. До 1935 г. работал на фабрике им. Цюрупы в Виноградском р-не Московской обл.

В 1935 г. призван в Красную Армию, направлен в 108-й арт. полк. Окончил полковую школу, служил командиром отделения. В 1937 г. окончил арт. училище. В том же году был демобилизован. Работал на одном из московских заводов мастером. Вновь призван в армию в 1939 г. Участвовал в польской кампании 1939 г., в советско-финляндской войне 1939-1940 гг.

В боях Великой Отечественной войны с 23 июня 1941 г. Воевал на Западном, Брянском, Центральном, 1-м Белорусском фронтах сначала командиром взвода, затем, с мая 1943 г., – командиром 1-го дивизиона 876-го Краснознаменного гаубичного арт. полка (9-я Краснознаменная гаубичная арт. бригада, 1-й Белорусский фронт). Был дважды ранен. Член ВКП(б) с 1943 г. За бои на Курской дуге был награжден орденом Отечественной войны 2-й степ. Форсировал р. Днепр, освобождал Белоруссию. В районе г. Калинковичи, находясь на наблюдательном пункте, попал в окружение, вызвал огонь на себя. Был награжден орденом Красного Знамени. Дивизион Политова форсировал р. Вислу, освобождал г. Варшаву. Отличился в январе-апреле 1945 г. в боях на р. Одер.

Из наградного листа: «...Только в боях по ликвидации плацдарма противника на восточном берегу р. Одер в районе г. Штеттин [Щецин, Польша] и Альткюстринноен дивизион тов. Политова отбил все контратаки противника, и лично находясь с командиром батальона в боевых порядках пехоты, тов. Политов поддерживал огнем наступающих, благодаря чему 1281-й стр. полк первым вышел к р. Одер, выполнил тем самым поставленную задачу. С 14 января 1945 г. по 28 марта 1945 г. огнем дивизиона сожжено: танков – 2, автотягачей – 1, бронетранспортер – 1, подбито танков – 4, самоходных орудий – 3 ... орудий ПТО – 4, 37-мм зенитных батарей – 3, станковых пулеметов – 17..., а также рассеяно и частично уничтожено более 1 600 солдат и офицеров противника, отбито около 15 контратак противника и взято в плен более 60 солдат и офицеров противника...» 21 апреля 1945 г. дивизион дал первый залп по Берлину из 16 орудий.

Звание Героя Советского Союза присвоено 31 мая 1945 г.

После войны продолжал службу в армии: в Германии до 1947 г., затем – в арт. частях под г. Феодосия (Украина). В 1952 г. окончил Высшую офицерскую арт. школу. С 1959 г. подполковник Политов – в запасе. С 1960 г. работал в автоколонне № 2204 г. Феодосии. С 1974 г. – пенсионер союзного значения.

Награжден орденом Ленина, 2 орденами Красного Знамени, орденами Суворова 3-й степ., Александра Невского, Отечественной войны 2-й степ., Красной Звезды, Октябрьской Революции, медалями.

Умер 29 ноября 1980 г., похоронен в Феодосии.

Имя Политова носит одна из улиц г. Ряжска. На доме, где он родился, 3 декабря 1991 г. установлена мемориальная доска.

Лит.: Александрова А. Наш земляк // Авангард (Ряжск). – 1966. – 19 нояб.

Царькова А. Герои-артиллеристы – наши земляки //Там же. – 1967. – 19 нояб.

Тарасов В. На линии огня // Там же. – 1968. – 26 дек.

День 9 мая они встречали в Берлине //Там же. – 1970. – 9 мая.

Батуркин П. Залп по «логову» //Ряз. комсомолец. – 1973. – 8 мая.

Батуркин П.А., Николенко Л.П. Из гаубиц – по логову врага // Батуркин П.А., Николенко Л.П. В огне войны. – Рязань, 1983. – С. 112-116.

ГСС. – Т. 2. – С. 293.

Царькова А. Живет память о нем // Авангард (Ряжск). – 1988. – 1 сент.

Политов С.И. // Герои Советского Союза – ряжцы. – Рязань, 1990.

Царькова А. Не померкнет слава боевая // Авангард (Ряжск). – 1991. – 3 дек.

Иванова В. Здесь жил Герой // Там же. – 1991. – 10 дек.

Герои земли Рязанской. – С. 270-271.

Юрьева И. Его имя носит улица // Авангард (Ряжск). – 1996. – 20 февр.

Политов И. Метко стрелять учился в детстве // Там же. – 1998. – 12 сент.

РЭ. – Т. 2. – С. 165-166.

Димперан Л.В. Политов С.И. // Ряжская энциклопедия / Гл. ред. Б.В. Горбунов. – Рязань, 2002. – С. 252.

Трубинова В. Теплые встречи помнятся долго // Ряжские вести. – 2002. – 25 мая.

ПОЛОЗКОВ
Иван Васильевич

Родился в 1916 г. в д. Петровка Спасского у. Рязанской губ. (деревня не существует, ныне территория Шиловского р-на) в крестьянской семье. Родители воспитывали 3 сына и 5 дочерей. Иван окончил 6 классов. Работал в колхозе.

В 1937 г. призван в Красную Армию. После демобилизации в 1940 г. работал на оборонном заводе в г. Москве.

В октябре 1941 г. эшелон с эвакуированным в тыл заводом проходил через ж.-д. ст. Шилово Рязанской обл., и Полозков обратился в военкомат с просьбой направить его на фронт. Призван Шиловским РВК. Войну начал под г. Михайловом в октябре 1941 г. Воевал на Западном, 2-м и 3-м Белорусском, 1-м Прибалтийском фронтах. Член ВКП(б) с 1942 г. Командир стр. роты 113-го стр. полка (32-я Верхне-Днепровская Краснознаменная ордена Суворова стр. дивизия, 4-я ударная армия, 1-й Прибалтийский фронт) капитан Полозков отличился в боях в Прибалтике,

при форсировании Куршского залива и захвате плацдарма на Куршской косе.

Из наградного листа: «...29 января 1945 г., прикрываясь темнотой, преодолев сильный огонь крупнокалиберных пулеметов и массированный огонь фортовой артиллерии, роте капитана Полозкова удалось первой форсировать залив Куриш-Гаф, ворваться в траншеи противника и закрепиться в них. Противник 6 раз переходил в контратаки, численно превосходящими силами... с участием танков дважды пытался окружить их, имея скрытые подходы с флангов по камышам на берегу залива, но все атаки противника были отбиты... При отражении контратак и в рукопашных схватках лично уничтожил более 10 немцев и в одной из схваток погиб смертью героя [29 января 1945 г.]... Тов. Полозков неоднократно проявлял исключительное геройство в прошедших боях. Его рота 23 марта 1944 г. первой форсировала р. Проня, при прорыве обороны противника в районе Затони 26 июня 1944 г. первой форсировала Днепр, 21 сентября 1944 г. со своей ротой под шквальным огнем перерезал шоссе Иецава-Токава...» Похоронен в г. Клайпеда (Литва).

Звание Героя Советского Союза присвоено 19 апреля 1945 г. посмертно.

Награжден орденами Ленина, Отечественной войны 2-й степ., Красной Звезды, медалями.

В боях на Куршской косе участвовал вместе с рязанцем И.А. Лапушкиным, уроженцем с. Ижевское Спасского р-на, также удостоенным звания Героя Советского Союза.

В 1967 г. на месте гибели героев-десантников воздвигнут мемориал. 28 января 1975 г. на могиле Полозкова был открыт монумент. В 1976 г. его имя было присвоено траулеру Балтийского рыболовного флота.

Лит.: Кожемяко В. Парень из Петровки //Всегда в строю. – Рязань, 1963. – С. 91-102.

Фроловас П. У берегов Балтики // Приок. правда. – 1963. – 23 февр.

Корнеев А. Не померкнет имя Героя //За коммунистический труд (Шилово). – 1963. – 20 апр.

Фроловас П. Бессмертие храбрых // Приок. правда. – 1968. – 13 янв.

Батуркин П. В Восточной Пруссии //Там же. – 1975. – 5 февр.
Андреев Г. На Куршской косе // За коммунистический труд (Шилово). – 1975. – 9 мая.
Федулов В. Коса Куршю-Неринга //Ряз. комсомолец. – 1975. – 15 июля.
Андреев Г. Служили два друга... //Там же. – 1975. – 13, 15 нояб.
Батуркин П. Именем героев-рязанцев //Приок. правда. – 1976. –9 мая.
Топольский А. Имя героя бессмертно //За коммунистический труд (Шилово). – 1976. – 4 дек.
Топольский А., Гоенко Л. «Чтобы, умирая, воплотиться...» //Ряз. комсомолец. – 1976. – 9 дек.
Артемов И. Именем земляка // Приок. правда. – 1976. – 19 дек.
Андреев Г. Земляки //Знамя (Спасск). – 1980. – 8, 11 мая.
Бурков Л. Жизнь за Отечество // За коммунистический труд (Шилово). – 1987. – 21 февр.
ГСС. – Т. 2. – С. 294.
Герои земли Рязанской. – С. 272-273.
Жизнь за Отечество //Сельские зори (Шилово). – 1995. – 20 апр.
Полозков И.В. //Земля Евпатия Коловрата. – Шилово, 1998. – С. 58.
РЭ. – Т. 2. – С. 197.

ПРЕСНЯКОВ
Александр Васильевич

Родился 11 октября 1919 г. в с. Лопатино Скопинского у. Рязанской губ. (ныне Скопинский р-н) в семье служащего. В семье воспитывалось 7 детей, в том числе 3 – дети погибшего в 1-й мировой войне брата отца. Семья жила в г. Скопине, затем переехала в г. Москву.

Отец после революции был начальником милиции в районе, создавал одну из первых сельхозкоммун «Заря», заочно окончил университет, Тимирязевскую академию, был инструктором ЦК ВКП(б). Репрессирован. Александр не отказался от отца и был исключен из комсомола.

После окончания в 1934 г. 7 классов школы в г. Москве Пресняков учился в школе ФЗУ завода опытных конструкций при Центральном Аэрогидродинамическом институте и планерной школе. В 1935 г. после окончания ФЗУ, получив

квалификацию авиационного моториста, начал работать техником самолетов в летном отряде Николаевской школы полярной авиации Главного управления Северного морского пути. Досрочно сдав экзамены, в 1937 г. добился зачисления в курсанты школы. После формирования на базе школы военного авиац. училища был зачислен в него на 3-й курс. Выпущен досрочно в звании лейтенанта в 1939 г. Направлен в г. Новую Ладогу (Ленинградская обл.), где начал службу в 41-й отдельной авиаэскадрилье ВВС Краснознаменного Балтийского флота. Принимал участие в советско-финляндской войне 1939-1940 гг.

С первых дней Великой Отечественной войны Пресняков – летчик гидросамолета («летающая лодка») МБР-2 41-й отдельной разведывательной авиац. эскадрильи ВВС КБФ – участвовал в боевых действиях в районе г. Риги. Подготовленные для ведения воздушной разведки на море, летчики непрерывно, по нескольку раз в день совершали полеты не только над морем, но и над землей, бомбили вражеские колонны на марше, переправы, аэродромы.

Из-за перегрузок и повреждений выходили из строя самолеты. 23 октября 1941 г. Пресняков произвел самовольный вылет на неисправном самолете, после отказа машины совершил аварийную посадку, во время которой пострадали все члены экипажа. Был осужден военным трибуналом, но оставлен в эскадрилье. К январю 1942 г. судимость сняли. Член ВКП(б) с 1942 г.

21 марта 1942 г. после переучивания для полетов на самолетах-торпедоносцах ДБ-3 назначен командиром звена 1-й эскадрильи 1-го гв. Краснознаменного минно-торпедного авиац. полка (8-я Гатчинская Краснознаменная минно-торпедная авиац. дивизия ВВС Балтийского флота). Зимой 1943 г. полк получил новую технику – американские самолеты Бостон А-20. Гв. ст. лейтенант Пресняков летал днем и ночью, в сложных метеоусловиях, наносил бомбовые удары по портам и складам, совершал торпедирование кораблей противника.

Из наградного листа: «...За период Отечественной войны против немецких захватчиков произвел 222 успешных боевых вылета на различные объекты, ближние и дальние коммуникации противника, из них: 161 боевой вылет на бомбардировочные удары по живой силе и технике противника, 14 вылетов на минные постановки, 11 вылетов на разведку кораблей и войск противника и 36 боевых вылетов на крейсерские полеты в Балтийское море и Финский залив... Торпедировал, потопил и повредил 3 транспорта противника общим водоизмещением 14 000 тонн, потопил 2 тральщика общим водоизмещением 1200 тонн...»

Звание Героя Советского Союза присвоено 22 июля 1944 г.

23 октября 1944 г. Пресняков назначен командиром авиац. эскадрильи учебного авиац. полка.

После войны Пресняков 1 год учился на Высших офицерских курсах авиации ВМФ, затем командовал эскадрильей в 5-м гв. авиац. полку ВВС Черноморского флота. В 1954 г. с отличием окончил Военно-морскую академию, продолжал службу командиром полка на Дальнем Востоке (Тихоокеанский флот). Затем командовал авиац. дивизией. В 1960 г. окончил Военную академию Генштаба и вернулся на флот, теперь уже на должность заместителя командующего авиацией флота. С 1968 по 1983 г. – начальник Крымского филиала НИИ им. В.П. Чкалова, ст. летчик-испытатель. Активно участвовал в организации и проведении государственных летных испытаний корабельных самолетов и вертолетов, авиац. комплексов поиска и уничтожения подводных лодок, авиац. вооружения и оборудования кораблей, систем приземления и приводнения космических аппаратов, авиац. средств спасения на море. Живет в г. Феодосии (Украина). С 1982 г. – генерал-майор авиации запаса. Председатель Феодосийского городского совета ветеранов войны, труда и военной службы. Почетный гражданин г. Феодосии.

Награжден орденом Ленина, 4 орденами Красного Знамени, Отечественной войны 1-й и 2-й степ., 3 орденами Красной Звезды, орденом «За службу Родине в ВС СССР» 3-й степ., медалями. Неоднократно награждался дипломами за активное участие в испытаниях космической техники.

Лит.: Пресняков А.В. На крыльях Родины //Ленинское знамя (Скопин). – 1977. – 7 мая.

Пресняков А.В. Над волнами Балтики. – 2-е изд., доп. – Л.: Лениздат, 1983. – 312 с.: ил.

* * *

Буров А.В. Твои герои, Ленинград. 1941-1945. – Л.: Лениздат, 1965. – 535 с.

Буров В. Пресняков А.В. // Буров В. Твои герои, Ленинград. – 2-е изд., доп. – Л., 1970. – С. 595., портр.

Пресняков Б., Батуркин П. Под крылом – земля и море //Приок. правда. – 1977. – 17 марта.

Львов М. Морской волк //Герои огненных лет. – М., 1980. – Кн. 4. – С. 247-255.

Батуркин П. Это начиналось так // Приок. правда. – 1981. – 21 июня.

Батуркин П.А., Николенко Л.П. Под крылом земля и море //Батуркин П.А., Николенко Л.П. В огне войны. – Рязань, 1983. – С. 117-123.

Львов М.Л. Пароль – Балтика. – Калининград: Кн. изд-во, 1984. – 335 с.

ГСС. – Т. 2. – С. 318.

Крылов А. Герой – музею // Приок. правда. – 1988. – 28 апр.

Димперан Л.В. Пресняков А.В. //Рязанская энциклопедия: Справ. материалы. – Рязань, 1994. – Т. 13: Военная история. – С. 61-62.

Герои земли Рязанской. – С. 273-274.

Крылов А. Гордость земли Скопинской //Скопинский вестник. – 1997. – 5 июня.

Санников Н. И над сушей, и над морем //Там же. – 1999. – 9 дек.

РЭ. – Т. 2. – С. 192.

ПРИПУТНЕВ
Василий Степанович

Родился 22 марта 1916 г. в с. Попово-Лежачи ныне Глушковского р-на Курской обл. в крестьянской семье. Окончил 6 классов. Его трудовая жизнь началась рано: четырнадцатилетним подростком работал вальцовщиком в Глушковском р-не.

В октябре 1937 г. Припутнева призвали в Красную Армию. С этого времени началась его военная служба. В сентябре 1939 г. Припутнева направляют на учебу в Тбилисское военно-политическое училище, по окончании которого он был назначен заместителем командира батареи.

С августа 1941 г. Припутнев на фронте. Воевал на Кавказском, Крымском, Юго-Восточном, Сталинградском, Брянском, 2-м Прибалтийском, 1-м Украинском и 4-м Украинском фронтах.

В составе 212-го истребительного противотанк. дивизиона Припутнев более 1 года участвовал в тяжелых оборонительных боях и в разгроме немецко-фашистских войск под г. Сталинградом. После Сталинградской битвы Припутнев сражался на 2-м Прибалтийском, 1-м и 4-м Украинских фронтах. Он участвовал в боях за освобождение Латвии и Польши, штурмовал мощные оборонительные укрепления немцев в Восточной Пруссии. За находчивость, решительные и смелые действия в бою капитана Припутнева неоднократно представляли к боевым наградам.

Из наградного листа: «...Батарея прямой наводки гв. капитана Припутнева 15 апреля 1945 г. «прогрызла» оборону немцев на подступах к г. Опава в районе Реснитц и, несмотря на ожесточенный артиллерийский огонь врага, двинулась вперед к высоте 314,2. Внезапно с этой высоты заработала цепь вражеских пулеметов. Водитель головной машины был убит, и машина остановилась в узком проходе через минированное поле. Вражеская артиллерия неистовствовала. Ранило несколько орудийных номеров. Гв. капитан Припутнев, рискуя жизнью, сел за руль машины и сам повел вперед. Преодолев минное поле, гв. капитан Припутнев вдвоем с командиром орудия под пулеметным и артиллерийским огнем врага развернули орудие и открыли огонь. Меткими выстрелами гв. капитан Припутнев уничтожил 6 пулеметов... За 3 минуты все орудия батареи стояли здесь же рядом, и сокрушительный огонь выжигал врага из 2-й линии траншей...

На подступах к д. Олдржихов [г. Олдржихов, Чехословакия] вражеский снаряд прямым попаданием разбил машину, которую вел гв. капитан, ранил его в голову, вывел из строя весь пулеметный расчет... Мужественный командир батареи, перевязав рану, ворвался с остальными орудиями

на улицы населенного пункта Олдржихова и открыл огонь прямой наводкой по чердакам, подвалам, укреплениям, где были огневые точки врага. Перекатывая орудия от дома к дому, бесстрашные истребители в упор расстреливали врага и к вечеру овладели важным пунктом обороны немцев д. Олдржихов...

За время наступательных действий против немецко-фашистских захватчиков батарея гв. капитана Припутнева огнем орудий прямой наводки уничтожила в боях на территории Советской Латвии и в самом логове фашистской Германии 16 немецких танков, 12 орудий ПТО, 6 бронетранспортеров, 56 пулеметных точек, прорвала оборону врага на 28 рубежах, обеспечила занятие 60 населенных пунктов...»

Звание Героя Советского Союза присвоено 29 июня 1945 г.

В 1946 г. капитан Припутнев был демобилизован. Он находился на ответственной руководящей работе в районах Курской и Рязанской областей, в Калуге. Работал директором мукомольного комбината, с 1959 г. до ухода до пенсию работал председателем Рыбновской районной организации ДОСААФ. Принимал активное участие в общественной жизни города и района. Много сил и энергии отдавал военно-патриотическому воспитанию молодежи.

Награжден орденами Ленина, Александра Невского, Отечественной войны 1-й степ., 2 орденами Красной Звезды, медалями.

Умер 22 сентября 1976 г., похоронен в г. Рыбное.

Кожин И.И.

Лит.: [Припутнев В.С.] //Золотые Звезды курян. – Воронеж, 1966. – С. 283-284.

Батуркин П. Через Карпаты //Приок. правда. – 1975. – 3 апр.

Припутнев В.С.: Некролог //Приок. новь (Рыбное). – 1976. – 25 сент.

ГСС. – Т. 2. – С. 319.

Герои земли Рязанской. – С. 445.

РЭ. – Т. 2. – С. 193.

ПРИСЯГИН
Николай Алексеевич

Родился 28 декабря 1918 г. в д. Беляевка Ряжского у. Рязанской губ. (ныне Ухоловский р-н) в крестьянской семье. Окончил школу в селе. Трудовую деятельность начал в 1934 г. лаборантом по испытанию строительных материалов Центральной лаборатории Сталиногорского (ныне Новомосковского) химкомбината Тульской обл., затем работал слесарем.

В октябре 1939 г. призван в Красную Армию. Участвовал в советско-финляндской войне 1939-1940 гг.

В Великой Отечественной войне с июня 1941 г. Прошел путь от механика-водителя танка до командира танк. части. Воевал на Северо-Западном, Калининском, 1-м Украинском фронтах. В 1944 г. окончил Саратовское танк. училище и был назначен командиром танк. роты 229-го танк. полка (70-я Проскуровская Краснознаменная механизированная бригада, 9-й механизированный корпус, 3-я гв. танк. армия, 1-й Украинский фронт). Член ВКП(б) с 1942 г. Отличился в наступательной Берлинской операции.

Из наградного листа: «...Командир 3-й танк. роты лейтенант Присягин в боях за овладение г. Берлином проявил исключительную отвагу при штурме укрепленных рубежей обороны противника. 23 апреля 1945 г., ворвавшись в пригород Берлина со своей ротой, стремительно атаковал огневые средства противника и обеспечил продвижение своей пехоты до рубежа канала Тельтов. 26 апреля 1945 г. противник организовал завалы и опорные пункты в районе пригорода Штейглин, имея организованную систему огня. Командуя группой и действуя вдоль улицы Бухерштрассе, тов. Присягин атаковал противника

и, организовав разграждение противотанковых рвов противника, повел штурмовую группу на преодоление препятствий. В результате противник был смят и отброшен в городской район Фриденау. В уличном бою тов. Присягин лично уничтожил 3 танка Т-6, 2 самоходных орудия (пушки), раздавил 6 полевых орудий, истребил до 150 солдат и офицеров противника. С группой бойцов взял в плен 65 солдат и офицеров противника...». Закончил войну в г. Праге.

Звание Героя Советского Союза присвоено 27 июня 1945 г.

В 1947 г. окончил Ленинградскую высшую офицерскую бронетанк. школу, в 1956 г. – Военную академию бронетанк. войск и продолжал службу в ВС. В 1960 г. уволен в запас в звании майора. Жил в г. Новомосковске Тульской обл. Возглавлял отдел кадров в Новомосковском тресте домостроения. Избирался депутатом горсовета, членом парткомиссии горкома партии.

Награжден орденами Ленина, Александра Невского, 2 орденами Красной Звезды, медалями.

Умер 6 декабря 1979 г. В г. Новомосковске в его честь установлена мемориальная доска.

Лит.: Присягин Н.А. Танкист вспоминает... //Колос (Ухолово). – 1978. – 23 дек.

* * *

Кузнецов Б.И. Место подвига – Берлин //Танкисты в боях за Родину. – М., 1965. – С. 152-161.

Присягин Н.А. //Туляки – Герои Советского Союза. – Тула, 1967. – С. 312-313.

Н.А. Присягин //Колос (Ухолово). – 1975. – 9 мая.

Памяти героя-земляка //Там же. – 1980. – 19 янв.

[Н.А. Присягин] //Бессмертен подвиг их высокий. – 2-е изд., перераб. и доп. – Тула, 1983. – С. 438-439.

ГСС. – Т. 2. – С. 319-320.

Герои земли Рязанской. – С. 275-276.

РЭ. – Т. 2. – С. 200.

Вековищева Т. Подвиг Присягина чтят и в Хасавюрте //Колос (Ухолово). – 2003. – 5 сент.

ПРОКОФЬЕВ
Гавриил Михайлович

Родился 7 апреля 1907 г. в с. Белое Елатомского у. Тамбовской губ. (ныне в черте р.п. Кадома – центра р-на Рязанской обл.) в семье плотника. Родители воспитывали 5 сыновей и 2 дочерей. В 1920 г. Гавриил окончил начальную сельскую школу. С 1922 по 1925 г. учился в Кадомской школе ФЗУ, получил профессию слесаря.

С 1925 г. Прокофьев 2 года работал слесарем на Нижневыксунском металлургическом заводе (ныне Нижегородская обл.) и учился на вечернем отделении рабфака. Затем уехал в Москву и работал на Московском заводе АМО (завод им. Лихачева), одновременно учился на вечерних курсах по подготовке в вуз при МГУ. Вступил в комсомол.

По комсомольскому призыву в 1929 г. добровольно вступил в Красную Армию и был зачислен в военно-авиац. школу спецслужб. После ее окончания в 1930 г. работал техником по приборам при Севастопольской школе морских летчиков, затем стал курсантом этой школы. Вскоре школу перебазировали в г. Ейск и переформировали в училище. В 1932 г. Прокофьев окончил это училище, в 1934 г. – школу наблюдателей и штурманов. Член ВКП(б) с 1931 г. Был направлен для прохождения службы в тяжело-бомбардировочную авиацию: вначале штурманом отряда ТБ-3, затем штурманом авиаэскадрильи ТБА.

В 1936 г. В.П. Чкалов и М.В. Водопьянов готовились к беспересадочному перелету на Северный полюс. Для успешного выполнения задания летчики вели усиленные тренировочные полеты, во время одного из которых самолет Чкалова совершил вынужденную посадку на о. Удд. Оперативной группой, в состав которой входил Прокофьев, экипажу Чкалова в течение 28 часов была оказана срочная техническая

помощь, за что группе объявлена благодарность правительства и вручены именные часы.

С сентября 1936 по июнь 1937 г. Прокофьев участвовал в гражданской войне в Испании. Через Германию и Францию он прибыл в Мадрид под именем Феликс. Летчикам-интернационалистам приходилось воевать на самолетах устаревших марок, с малой скоростью и слабым вооружением. К концу 1936 г. обстановка изменилась – в Испанию были присланы советские самолеты. Они обладали лучшими боевыми качествами и могли на равных бороться с врагом.

Прокофьев был назначен штурманом и начальником штаба 1-й бомбардировочной эскадрильи под командованием Э. Шахта. Он участвовал в бомбардировке укреплений мятежников, скоплений их войск. В июне 1937 г. капитан Прокофьев возвратился на Родину.

Звание Героя Советского Союза присвоено майору Прокофьеву 27 июня 1937 г.

Он стал 32-м Героем в стране и первым среди рязанцев. Вскоре был назначен помощником главного штурмана (флагштурмана) ВВС РККА.

После нападения Японии на Китай Прокофьев находился в числе специалистов, которым было поручено перегнать самолеты из г. Алма-Аты в Китай и оказать помощь китайским летчикам. После нескольких месяцев пребывания в Китае Прокофьев тяжело заболел и был вывезен на Родину.

В марте 1938 г. Прокофьев был назначен главным штурманом ВВС РККА с присвоением звания полковника. Он организовывал перебазирование авиаполков с Украины на север во время советско-финляндской войны 1939-1940 гг. Вскоре по личной просьбе назначен начальником Полтавских высших курсов усовершенствования штурманов авиации. В 1940 г. окончил КУКС при Военной академии Генштаба. Избирался делегатом XVIII съезда ВКП(б).

Уже на 2-й день Великой Отечественной войны Прокофьев принимал участие в боевых действиях. Полтавские курсы эвакуированы на Ставрополье и преобразованы в специаль-

ную бомбардировочную группу в подчинении 51-й отдельной армии. Летчики участвовали в боевых действиях на Таганрогском, Мариупольском и Ростовском направлениях. Из автобиографии: «...В период Великой Отечественной войны принимал участие в боях на подступах к Полтаве, за Крым и под Каховкой, в боях за Ростов, в операции за Крым января-февраля 1942 г. и на подступах к г. Ставрополь...»

В конце июля-начале августа 1942 г. войска противника прорвали нашу оборону и гитлеровские танки вышли к аэродрому, на котором базировались самолеты курсов. Осколком снаряда Прокофьев был тяжело ранен. Под обстрелом противника на последнем самолете был вывезен в тыл. Полтора года провел в госпиталях, вышел оттуда на костылях в конце 1942 г. и сразу возвратился к подготовке кадров для ВВС в г. Сольплецке. В августе 1943 г. ему присвоено звание генерал-майора авиации.

С 1947 по 1949 г. Прокофьев учился на авиац. факультете Военной академии Генштаба, в 1951 г. окончил ее военно-исторический факультет. Работал заместителем начальника кафедры Военно-воздушной академии, затем 4 года в Академии Генерального штаба Войска Польского. С 1961 г. генерал-майор Прокофьев – в запасе. Жил в пос. Монино Московской обл. Вел большую общественную работу. В 1970 г. посетил родные места, выступал перед земляками.

Награжден 2 орденами Ленина, 2 орденами Красного Знамени, орденом Отечественной войны 1-й степ., 2 орденами Красной Звезды, медалями, в т.ч. польской медалью «За нашу и вашу свободу».

Умер 14 июня 1991 г., похоронен на Монинском гарнизонном кладбище.

Лит.: Салуцкий А.С. [Прокофьев Г.М.] //Салуцкий А.С. Улетая – возвращайся. – М., 1969. – С. 91-94, 99, 103.

Трушина Е. Герой среди учащихся //Маяк (Кадом). – 1970. – 24 марта.

Грязнов П. Герой Советского Союза //Там же. – 1970. – 4 апр.

Алферов Н. Штурман голубых дорог //Приок. правда. – 1972. – 10 февр.

Башков В. Его звали «Феликс» //Ряз. комсомолец. – 1973. –

2, 4, 7, 9, 11, 16, 18 авг.; На поле ратном. – М., 1977. – С. 7-19.

Башков В. Под псевдонимом «Феликс» // Маяк (Кадом). – 1974. – 5, 10, 12, 14 дек.

[Прокофьев Г.М.] //В небе Китая. – М., 1980. – С. 7, 185, 201, 203.

Сухачев М.П. Штурман воздушных трасс. – М.: Моск. рабочий, 1981. – 128 с. – (Богатыри).

Кузнецов И.И., Джога И.М. [Г.М. Прокофьев] // Кузнецов И.И., Джога И.М. Первые Герои Советского Союза (1936-1939). – Иркутск, 1983. – С. 48-49.

ГСС. – Т. 2. – С. 322.

Иванов В. Удостоен звания Героя // Маяк (Кадом). – 1988. – 18 авг.

Прокофьев Г.М.: Некролог // Красная звезда. – 1991. – 26 июня.

Димперан Л.В. Прокофьев Г.М. //Рязанская энциклопедия: Справ. материалы. – Рязань, 1994. – Т. 13: Военная история. – С. 62-64.

Герои земли Рязанской. – С. 276-277.

РЭ. – Т. 2. – С. 201.

Дьячков В.Л. Прокофьев Г.М. // Тамбовская энциклопедия / Гл. ред. Л.Г. Протасов. – Тамбов, 2004. – С. 472.

ПРОХОРОВ
Евгений Петрович

Родился 13 ноября 1919 г. в г. Озеры Московской губ. (ныне Московская обл.) в семье рабочего. Окончил 7 классов, школу ФЗУ, работал электромехаником на заводе сельскохозяйственных машин.

В 1938 г. призван в Красную Армию. Окончил Таганрогскую военную авиац. школу в 1940 г. Участник Великой Отечественной войны с декабря 1942 г. Воевал на Закавказском, Северо-Кавказском, 4-м и 3-м Украинском фронтах. Командир эскадрильи 210-го Севастопольского Краснознаменного штурмового авиац. полка (136-я штурмовая авиац. дивизия, 9-й смешанный авиац. корпус, 17-я воздушная армия, 3-й Украинский фронт) ст. лейтенант Прохоров неоднократно водил группы из 4-12 самолетов Ил-2.

Из наградного листа: «...В результате произведенных боевых вылетов лично уничтожил: танков – 9, автомашин

с войсками и грузами - 28, орудий разного калибра – 14, ЗП точек – 11, повозок с грузами – 32, минометов – 6, уничтожил и рассеял свыше 400 солдат и офицеров противника, в составе группы потопил 2 баржи с солдатами противника... За время его пребывания в полку в должности командира эскадрильи с августа 1943 г. эскадрилья произвела 507 успешных боевых самолето-вылетов... В своей эскадрильи воспитал замечательных летчиков, как лейтенант Павлов и ныне Герой Советского Союза лейтенант Мельников...

6 декабря 1943 г. в плохих метеорологических условиях (облачность 10 баллов, высота 50-100 м, а местами до земли видимость 500 м) вышел парой на штурмовку танков и автомашин в районе восточнее Баксы, в этом вылете уничтожено: танков – 2, автомашин – 3 и около 20 солдат и офицеров противника. Несмотря на интенсивный огонь ЗА и МЗА противника, произвел 12 штурмовых заходов на цель...

20 августа 1944 г. трижды водил группы 12 Ил-2 на бомбометание, штурмовку колонн отступающего противника по дорогам на Ермоклея, Симонешти. Умело пользуясь рельефом местности, внезапно выходил на цель, производил по 7-8 заходов, штурмовал до полного израсходования боеприпасов, в результате чего уничтожил: 4 автобуса, автомашин грузовых 8, повозок с боеприпасами 36 и до 120 солдат и офицеров противника...» К сентябрю 1944 г. совершил 117 боевых вылетов на штурмовку и разведку войск противника.

Звание Героя Советского Союза присвоено 23 февраля 1945 г.

С 1946 г. – майор запаса. Окончил школу высшей летной подготовки ГВФ, работал командиром корабля авиапредприятия в г. Киеве. Затем переехал в г. Рязань.

Награжден орденом Ленина, 2 орденами Красного Знамени, Александра Невского, Красной Звезды, медалями.

Умер 14 апреля 1969 г.

Лит.: ГСС. – Т. 2. – С. 326.
Герои земли Рязанской. – С. 445.
РЭ. – Т. 2. – С. 233.

ПРОШЛЯКОВ
Алексей Иванович

Родился 18 февраля 1901 г. в с. Голенищево Сапожковского у. Рязанской губ. (ныне Чучковский р-н). Отец – пригородной г. Рязани Ямской слободы крестьянин Иван Константинович, мать – Александра Алексеевна.

С 1911 по 1913 г. Алексей учился в Бирюлевском 2-классном ж.-д. училище. В 1916 г. поступил в 4-классную Рязанскую Александровскую учительскую семинарию, по окончании которой в 1919 г. работал станционным эмиссаром в Наркомпроде и Главснабпродарме.

В мае 1920 г. Прошляков перевелся в запасной инженерный батальон Московского военного округа, где окончил школу мл. комсостава. В 1921 г. он взводный инструктор, в 1922 г. – командир отделения. Член ВКП(б) с 1921 г. Сражался против басмачей на Туркестанском фронте в 1923-1925 гг., в 1923 г. – командир взвода, 1926 г. – командир батальона. В 1930 г. Прошляков – слушатель КУКС при Ленинградской военно-инженерной школе ЛВО, по окончании курсов руководил инженерным обеспечением войсковых учений и маневров в Белорусском военном округе (БВО). В 1933 г. Прошляков – помощник начальника 1-го сектора инженеров БВО, в 1935 г. – помощник по боевой подготовке начальника инженерных войск БВО. В 1938 г. окончил АКУКС при ВИА РККА им. В.В. Куйбышева. С августа 1938 г. полковник Прошляков – начальник отдела инженерных войск Бобруйской армейской группы войск БВО, а затем – начальник инженерных войск 4-й армии, в составе которой в 1939 г. принимал участие в походе в Западную Белоруссию. В последующем руководил работами по инженерному оборудованию западной границы, строительством Брестского укрепрайона и Днепро-Бугского канала.

С первых и до последних дней на фронтах Великой Отечественной войны Прошляков возглавлял инженерные войска многих армий и фронтов. В июле 1941 г. он был назначен заместителем начальника инженерного управления Центрального фронта, в сентябре – заместителем начальника инженерного управления Брянского фронта. С января 1942 г. – заместитель командующего, начальник инженерных войск Южного фронта, с августа – начальник инженерных войск Сталинградского фронта, с сентября – Донского. В октябре 1942 г. Прошлякову присвоено звание генерал-майора инженерных войск. В феврале 1943 г. он назначен начальником инженерных войск Центрального фронта. В октябре присвоено звание генерал-лейтенанта; начальник инженерных войск Белорусского фронта. В июле 1944 г. – генерал-полковник. Прошляков участвовал в создании оборонительных сооружений, водных переправ; бойцы под его командованием ликвидировали минные заграждения, доты, подземные казематы, крепости фашистов при взятии Берлина.

Звание Героя Советского Союза присвоено 29 мая 1945 г. за успешное решение инженерных задач в Висло-Одерской и Берлинской наступательных операциях.

С июня 1945 по 1950 г. он начальник инженерных войск Группы Советских войск в Германии. С 1950 г. – слушатель Высших академических курсов при Высшей военной академии им. К.Е. Ворошилова, окончив которые в июле 1951 г. был назначен начальником Управления боевой подготовки инженерных войск Советской Армии. С мая 1952 по 1965 г. – начальник инженерных войск Советской Армии. В мае 1961 г. присвоено звание маршала инженерных войск. С 1965 г. – военный инспектор-советник Группы генеральных инспекторов МО СССР.

Награжден 3 орденами Ленина, 3 орденами Красного Знамени, орденами Кутузова 1-й степ., Суворова 2-й степ., Отечественной войны 1-й степ., 3 орденами Красной Звезды, орденом Британской Империи 3-й степ., Крестом Грюнвальда 2-го класса, золотым Крестом ордена «Виртути милита-

ри», командорским Крестом ордена «Виртути милитари», медалями.

Умер 12 декабря 1973 г., похоронен на Новодевичьем кладбище г. Москвы.

В 1974 г. имя Прошлякова было присвоено Тюменскому высшему военно-инженерному командному училищу. Мемориальные доски установлены: 17 января 2002 г. к 100-летию со дня рождения маршала на здании Военно-инженерного университета в Москве и на фасаде здания Главкомата Сухопутных войск. Его имя занесено на одну из плит на мемориальном комплексе в р.п. Чучково.

Лит.: Прошляков А.И. Инженерное обеспечение войск 1-го Белорусского фронта в Берлинской операции //Военно-исторический журнал. – 1986. – № 3. – С. 41-46.

* * *

Леошеня Е. Маршал инженерных войск А.И. Прошляков //Военно-исторический журнал. – 1971. – № 2. – С. 124-128.

Маршал инженерных войск Прошляков А.И.: Некролог //Красная звезда. – 1973. – 14 дек. – С. 3.

В последний путь //Там же. – 1973. – 15 дек. – С. 3.

Мылов В. Товарищ маршал // Тюменская правда. – 1974. – 2 июня.

Волхонский А. Герой фронтовых переправ //Приок. правда. – 1974. – 20 июня.

Волхонский А.Д. По дорогам войны //Искра (Чучково). – 1974. – 26 нояб.

Батуркин П. От Тулы до Берлина //Приок. правда. – 1975. – 29 окт.

Прошляков А.И. //Советская военная энциклопедия. – М., 1978. – Т. 6. – С. 612-613.

Колибернов Е. Маршал инженерных войск А.И. Прошляков // Военно-исторический журнал. – 1981. – № 2. – С. 93-95.

Батуркин П.А., Николенко Л.П. На рубежах мужества //Батуркин П.А., Николенко Л.П. В огне войны. – М., 1983. – С. 126-132.

Лексикова Т. Краеведы ведут поиск //Искра (Чучково). – 1983. – 19 марта.

Аганов С.Х. [Прошляков А.И.] // Военно-исторический журнал. – 1985. – № 4. – С. 40; 1987. – № 2. – С. 77.

ГСС. – Т. 2. – С. 327.

Свердлов Ф. От рядового до маршала: К 90-летию со дня рождения А.И. Прошлякова //Приок. правда. – 1991. – 19 февр.

Маршал инженерных войск А.И. Прошляков //Маршалы инженерных войск. – М., 1997. – С. 47-80.

РЭ. – Т. 2. – С. 233.

Прошляков А.И.: К 100-летию со дня рождения Героя Советского Союза, маршала инженерных войск //Календарь знаменательных и памятных дат Рязанской области на 2001 год. – Рязань, 2000. – С. 26-27.

Прошляков А.И. (1901-1973) //Кто был кто в Великой Отечественной войне 1941-1945. Люди.

События. Факты: Справ. – 2-е изд., доп. – М., 2000. – С. 205.

Александров А. Канун //Советская Россия. – 2000. – 6 мая.

Гаврилов Ю. Фортификатор //Красная звезда. – 2001. – 17 февр.

Малышев А., Океанов А. Тысяча километров оборонительных заграждений //Красногорские вести. – 2001. – 22 февр.

Царьков А.И. Двое из когорты героев //Приок. газета. – 2001. – 27 марта.

Эти стены помнят маршала // Красная звезда. – 2002. – 19 янв.

Кузнецов И.А. [Прошляков А.И.] //Кузнецов И.А. Сапожковский край: время, события, люди. – 2-е изд., доп. – Рязань, 2003. – С. 466.

ПУКОВ
Трофим Трофимович

Родился 14 сентября 1915 г. в с. Давыдово Рязанского у. Рязанской губ. (ныне Клепиковский р-н) в крестьянской семье. Окончил начальную сельскую школу. Работал в своем хозяйстве, затем – плотником в колхозе.

В начале 1941 г. призван в Красную Армию Тумским РВК Рязанской обл., окончил полковую школу мл. командиров-саперов. В боевых действиях Великой Отечественной войны с августа 1941 г., воевал в районе городов Ельня, Мценск, Ефремов, Вязоватое, Понори и др. Командир отделения 5-го гв. отдельного саперного батальона (6-я гв. стр. дивизия, 13-я армия, Центральный фронт). Член ВКП(б) с 1942 г.

Из наградного листа: «...В зимних наступлениях 1941-1942 гг. тов. Пуков, следуя впереди боевых порядков пехоты [в районе] Ефремов-Новосиль, под огнем противника снял 156 мин противника, обеспечив продвижение наших войск вперед.

В зимнем наступлении 1942-1943 гг. в направлении Татарниково, Змеевка тов. Пуков проделал 15 проходов в проволочных и минных полях противника, снял 162 мины противника, обеспечил продвижение наступающих войск.

В июльских боях в районе Полфи тов. Пуков за одну ночь 14 июля для прохода в атаку наших танков под ожесточенным огнем противника снял 60 мин и обеспечил продвижение танков.

При форсировании рек Десна, Днепр [на территории Киевской обл.]... с 20 сентября 1943 г. по 1 октября 1943 г. тов. Пуков под действиями авиации противника и минометного огня... круглосуточно работал начальником парома под огнем противника, точно в срок переправил войска и боевую технику вперед на запад, тем самым обеспечил успех наступления наших войск...»

Звание Героя Советского Союза присвоено 16 октября 1943 г.

В 1946 г. уволен в запас в звании мл. лейтенанта. Жил на ст. Челюскинская Московской обл., работал на стройках.

Награжден орденами Ленина, Красной Звезды, медалями.

Умер 22 ноября 1968 г.

Лит.: [Фото Т.Т. Пукова] // Сталинское знамя. – 1943. – 17 нояб.

Степанов Н.А., Голышев М.И. В боях за Днепр. – М.: Воениздат, 1954. – 110 с.

Журавлев А. Храбрый сапер // Приок. правда. – 1974. – 2 окт.

Батуркин П. Переправа, переправа!.. // Там же. – 1978. – 30 мая.

Батуркин П.А., Николенко Л.П. На переправе // Батуркин П.А., Николенко Л.П. В огне войны. – Рязань, 1983. – С. 133-134.

Милохин С. Герой битвы за Днепр // Новая Мещера (Клепики). – 1983. – 1 нояб.

ГСС. – Т. 2. – С. 331.

Герои земли Рязанской. – С. 280-281.

РЭ. – Т. 2. – С. 236.

ПУНДИКОВ
Василий Петрович

Родился 9 ноября 1923 г. в с. Поляки-Майдан Елатомского у. Тамбовской губ. (ныне Сасовский р-н Рязанской обл.) в многодетной крестьянской семье. Окончил начальную школу. Работал в колхозе.

В 1941 г. призван в Красную Армию Сасовским РВК. После нескольких месяцев учебы с августа 1942 г. принимал участие в боевых действиях, воевал на Степном, Южном, 1-м и 4-м Украинском фронтах. Ефрейтор, командир отделения 110-го отдельного моторизованного штурмового инженерно-саперного батальона (23-я Перекопская Краснознаменная ордена Суворова моторизованная штурмовая инженерно-саперная бригада, 13-я армия, 1-й Украинский фронт).

Из наградного листа: «...На строительстве мостов через р. Чарна группа, действуя под артиллерийско-минометным и ружейно-пулеметным огнем, под командованием ефрейтора Пундикова, показала образцы в работе, вместо 8 свай забила 16 свай.

В ночь на 12 января 1945 г. Пундиков с отделением действовал на фланге передового батальона, обеспечивал пропуск через минные поля и проволочные заграждения перед передним краем обороны противника штурмовых батальонов, отделение одним из первых сделало проход.

Им лично было снято мин: типа ПОМЗ – 8 шт., ТМИ-42 – 13 шт., отделение одним из первых ворвалось в траншею противника и вело бой до подхода штурмовых батальонов. Организовал комендантскую службу на сделанном проходе и под ураганным огнем противника без потерь пропустил через проход живую силу и технику. При обеспечении маршрутов на проверенных дорогах техника потерь не имела.

Сопровождая передовой и штурмовые батальоны, Пундиков с отделением находился в передовых частях..., работая в холодной воде, благодаря умелому руководству и мужеству командира, отделение вместо задания забить 6 свай забило 15 свай, тем самым ускорило наводку моста и способствовало своевременному пропуску техники на занятый плацдарм». Участвовал в строительстве моста через р. Одер.

Звание Героя Советского Союза присвоено 10 апреля 1945 г.

Награжден орденами Ленина, Красной Звезды, медалями.

Погиб в бою 26 апреля 1945 г. Похоронен на братском кладбище советских воинов в местечке Тиммендорф недалеко от г. Болеславец (Польша).

Именем Пундикова названы улицы в г. Сасово и с. Поляки-Майдан Сасовского р-на. В апреле 1975 г. в Северную группу советских войск была передана гильза с рязанской землей от матери Героя О.М. Пундиковой и курсантов Рязанского высшего воздушно-десантного училища. Земля была возложена на могилу Пундикова, а гильза передана в музей фельдмаршала М.И. Кутузова в г. Болеславец.

Лит.: Кашафутдинов И. Мы разлучились за Одером //Ряз. комсомолец. – 1965. – 13 апр.

Василий Пундиков //Ряз. комсомолец. – 1965. – 27 апр.; Солдаты славы не искали. – М., 1970. – С. 140-141.

Заречный А. Мать героя //Призыв (Сасово). – 1968. – 22 февр.

Малинов А. Ценой жизни // Приок. правда. – 1968. – 23 мая.

Албенский О. Отважный сапер // Призыв (Сасово). – 1974. – 18 апр.

Памяти героя // Там же. – 1975. – 16 янв.

В.П. Пундиков // Там же. – 1975. – 12 апр.

Лутохин Е. Два сердца //Приок. правда. – 1976. – 29 янв.; Призыв (Сасово). – 1976. – 31 янв.

Малинов А.Р. Герой остается в строю //Призыв (Сасово). – 1978. – 18 февр.; Малинов А.Р. Едут в Сасово гости со всей России. – [Шилово], 1999. – С. 247-249.

Малинов А. Улица его имени // Призыв (Сасово). – 1982. – 8 мая.

ГСС. – Т. 2. – С. 332.

[Фоторепортаж о Герое Советского Союза В.П. Пундикове] // Призыв (Сасово). – 1991. – 9 мая.

Герои земли Рязанской. – С. 282-283.

РЭ. – Т. 2. – С. 236.

ПУТИН
Александр Дмитриевич

Родился 18 сентября 1918 г. в с. Разбойщина (ныне пос. Соколовый) Саратовской обл. в семье крестьянина. В десятилетнем возрасте остался сиротой, и мальчика взял на воспитание дядя. Жил в г. Саратове. Окончил 7-летнюю школу, школу ФЗУ при комбайновом заводе, на том же заводе работал слесарем. Занимался в аэроклубе.

В 1940 г. во время советско-финляндской войны 1939-1940 гг. добровольцем ушел на фронт, 2 месяца воевал в составе 109-го лыжного батальона. В 1941 г. окончил Энгельсскую военную авиац. школу пилотов, затем – Краснодарскую школу командиров звеньев штурмовиков.

В боях Великой Отечественной войны с мая 1943 г., воевал на Брянском, Прибалтийском, 3-м Белорусском, 1-м Украинском фронтах. 6 раз возвращался в расположение своих войск на поврежденном самолете. 92 раза водил группы численностью от 6 до 24 самолетов. Ст. лейтенант, командир эскадрильи 624-го штурмового авиац. полка (308-я штурмовая авиац. дивизия, 3-й штурмовой авиац. корпус, 2-я воздушная армия, 1-й Украинский фронт) к марту 1945 г. совершил 130 боевых вылетов на самолете Ил-2 на штурмовку войск противника, нанес ему большой урон в живой силе и технике. Закончил войну в Праге.

Звание Героя Советского Союза присвоено 27 июня 1945 г.

Участник Парада Победы на Красной площади 24 июня 1945 г.

После войны продолжал службу в ВВС. В 1954 г. окончил Военно-воздушную академию, служил на Дальнем Востоке заместителем командира авиац. полка. С 1962 г. полковник Путин – в запасе. Переехал в г. Рязань, 27 лет проработал слесарем-инструментальщиком в особом конструктор-

ском бюро Рязанского завода электронных приборов. Избирался депутатом одного из райсоветов г. Рязани.

Награжден орденом Ленина, 3 орденами Красного Знамени, орденом Александра Невского, орденами Отечественной войны 1-й и 2-й степ., медалями.

Умер 30 января 2003 г. в Рязани.

В 2004 г. одна из улиц пос. Соколовый была названа его именем.

Лит.: Румянцев Н.М. [Путин А.Д.] //Румянцев Н.М. Люди легендарного подвига. – Саратов, 1968. – С. 406-407.

Митин В. В боях и труде // Приок. правда. – 1970. – 21 марта.

Панкратов В. И как прежде, в строю //Там же. – 1976. – 22 февр.

Красногорская И. Две судьбы за одну жизнь //За технический прогресс. – 1980. – 18 февр.

Андреев С.А. А.Д. Путин //Андреев С.А. Совершенное ими бессмертно. – М., 1986. – Кн. 2. – С. 340.

ГСС. – Т. 2. – С. 334.

Павловичев А. Поздравляем! //Ряз. ведомости. – 1998. – 18 сент.

Чинин Е. Через все испытания //Приок. газета. – 1998. – 23 сент.

РЭ. – Т. 2. – С. 238.

Путин А.Д.: Некролог //Ряз. ведомости. – 2003. – 1 февр.

Путин Н.А. Как умирал герой //Ветеран. – 2003. – № 17. – С. 14.

Улица рязанца Путина //Домострой. – 2004. – № 38 (окт.). – С. 7.

ПУШКИН
Николай Петрович

Родился 4 декабря 1918 г. в д. Норино Касимовского у. Рязанской губ. (ныне Клепиковский р-н) в семье крестьянина. В 1928 г. семья переехала в Подмосковье; жили на ж.-д. ст. Подлипки Дачные (ныне в черте г. Щелково), с 1932 г. – в г. Балашиха Московской обл., где в 1936 г. Николай окончил неполную среднюю школу. Поступил в учебный комбинат при заводе. Окончив его, работал слесарем-модельщиком. Учился в Московском областном аэроклубе.

В 1937 г. призван в ряды Красной Армии. В 1940 г. окончил с отличием Качинское военно-авиац. училище летчиков и был направлен в качестве летчика-истребителя в 87-й истребительный авиац. полк (16-я смешанная авиац. дивизия), который базировался на аэродроме Умань Киевского особого военного округа. В апреле 1941 г. полк был перебазирован к западной границе.

В боях Великой Отечественной войны с 22 июня 1941 г. Воевал на Волховском, 3-м Белорусском, 1-м Украинском, Западном фронтах. Участник боев по прорыву блокады Ленинграда, Курской битвы.

Командир эскадрильи 2-го гв. истребительного полка (215-я истребительная авиац. дивизия, 2-й истребительный авиац. корпус, 3-я воздушная армия, Калининский фронт) гв. ст. лейтенант Пушкин к маю 1943 г. совершил 380 боевых вылетов, в 52 воздушных боях сбил лично 7 и в группе 9 самолетов противника.

Звание Героя Советского Союза присвоено 2 сентября 1943 г.

С сентября 1943 г. Пушкин – командир авиаэскадрильи «Монгольский арат», машины которой были построены на средства, собранные трудящимися Монголии. Уже к концу 1943 г. летчиками было сбито 23 самолета противника. В декабре 1943 г. состоялась встреча летчиков эскадрильи с членами монгольской правительственной делегации. Многие из них были награждены монгольским орденом Боевого Красного Знамени, в том числе и командир эскадрильи.

В феврале 1944 г. Пушкин был назначен на должность заместителя командира 2-го полка по летной подготовке. В сентябре этого же года – заместителем командира 41-го гв. истребительного авиац. полка (8-я гв. дивизия, 5-й авиакорпус, 1-й Украинский фронт). 24 июня 1945 г. участвовал в Параде Победы на Красной площади в Москве.

В начале 1946 г. был направлен в г. Липецк на Высшие летно-тактические КУОС. В начале 1947 г. назначен командиром авиац. полка. В 1951 г. поступил в Военно-воздушную академию. В 1954 г. получил звание полковника. В 1955 г.

окончил учебу и был назначен на должность заместителя командира авиац. соединения. В 1960 г. по состоянию здоровья перешел на штабную работу в одно из авиац. объединений. В октябре 1966 г. уволился в запас. С 1967 г. работал на одном из предприятий г. Балашихи Московской обл.

Награжден орденом Ленина, 2 орденами Красного Знамени, 2 орденами Отечественной войны 1-й степ., орденами Красной Звезды, Боевого Красного Знамени МНР, медалями.

Лит.: Семенов А., Дашцэрэн Б. Эскадрилья «Монгольский арат». – М.: Воениздат, 1971. – 152 с.

Низовцев Б.Е. [Авиаэскадрилья «Монгольский арат»] //Низовцев Б.Е. Под флагом с «золотым соёмбо». – М., 1980. – С. 30-31.

ГСС. – Т. 2. – С. 336.

Федин Н. От Вислы до Одера // Новая Мещера (Спас-Клепики). – 1990. – 13 марта.

Герои земли Рязанской. – С. 283-284.

РЭ. – Т. 2. – С. 336.

Пушкин Н.П. //Награды, опаленные войной. – Спас-Клепики, 2003. – С. 14.

Федин Н. Он сбил 27 самолетов //Новая Мещера (Спас-Клепики). – 2003. – 18 нояб.

Балашова Г. Славный путь летчика-героя //Там же. – 2004. – 7 мая.

Федин Н. Разговор с Героем // Там же. – 2004. – 22 июня.

ПЧЕЛКИН
Александр Иванович

Родился 8 ноября 1917 г. в д. Трасна Зарайского у. Рязанской губ. (ныне Зарайский р-н Московской обл.) в крестьянской семье. Учился в Трасненской начальной школе, затем окончил 7 классов Черневской школы. Работал бухгалтером в колхозе, секретарем сельсовета. С 1937 по 1940 г. жил и работал в г. Озеры Московской обл. Окончил Коломенский аэроклуб. В 1940 г. призван в Красную Армию. В том же году окончил Качинскую военную авиац. школу летчиков.

Великую Отечественную войну встретил в Западном особом военном округе. Вскоре его перевели в одну из частей ПВО. В боевых действиях с октября 1941 г. в Воронежской обл. Мл. лейтенант Пчелкин летал на самолете-истребителе И-16, совершил 196 боевых вылетов, сбил 4 самолета противника. Был ранен и попал в госпиталь.

В ноябре 1942 г. прибыл в 5-й гв. истребительный авиац. полк, летал на самолете-истребителе Ла-5. Член ВКП(б) с 1943 г. В районе г. Никополя (Украина) в ходе Никопольско-Криворожской операции в феврале 1944 г. в одном бою сбил 2 самолета противника: Ю-87 и Ме-109.

К маю 1945 г. командир звена 5-го гв. истребительного авиац. полка (11-я гв. истребительная авиац. дивизия, 2-й гв. штурмовой авиац. корпус, 2-я воздушная армия, 1-й Украинский фронт) ст. лейтенант Пчелкин совершил 387 боевых вылетов, в 61-м воздушном бою сбил лично 14 и в составе группы – 2 самолета противника. Последние боевые вылеты произвел в небе Берлина и Дрездена.

Звание Героя Советского Союза присвоено 27 июня 1945 г.

Участник Парада Победы 24 июня 1945 г. на Красной площади в Москве.

С 1947 г. ст. лейтенант Пчелкин – в запасе. Жил и работал в г. Москве.

Награжден орденами Ленина, Красного Знамени, 2 орденами Отечественной войны 2-й степ., орденом Красной Звезды, медалями.

Умер 2 марта 1976 г.

Лит.: Кузовкин А.И., Макаров А.И. Щит ведущего // Кузовкин А.И., Макаров А.И. Золотое созвездие коломенцев. – М., 1976. – С. 148-152.

Кузовкин А.И., Беляев А.Т. [А.И. Пчелкин] // Кузовкин А.И., Беляев А.Т. Орлиное племя коломенцев. – М., 1985. – С. 148-152.

ГСС. – Т. 2. – С. 336.

Гордость земли Рязанской. – С. 415.

РЭ. – Т. 2. – С. 241.

Полянчев В.И. Пчелкин А.И. // Полянчев В.И. Зарайская энциклопедия. – 2-е изд., испр. и доп. – М., 2003. – С. 383-384.

Ретюнский Александр Петрович

Родился 23 апреля 1922 г. в д. Старобараково Скопинского у. Рязанской губ. (ныне Скопинский р-н) в семье крестьянина Петра Ивановича Ретюнского.

Окончив 7 классов, Ретюнский работал автослесарем на почтамте в г. Москве. В 1940 г. Большехонским РВК был призван в ряды Красной Армии. После окончания полковой школы мл. командиров ему было присвоено звание мл. сержанта.

На фронтах Великой Отечественной войны со 2 февраля по сентябрь 1943 г. – на Северо-Западном, с сентября – на 2-м Украинском. Был ранен в марте и в августе 1943 г., после чего возвращался в строй. Член ВКП(б) с 1944 г. Много раз отличился в боях и был дважды награжден медалью «За отвагу».

Командир телефонного отделения роты связи 3-го гв. Бухарестского воздушно-десантного стр. полка (1-я гв. Звенигородско-Бухарестская ордена Суворова воздушно-десантная дивизия, 53-я армия) гв. ст. сержант Ретюнский в ночь на 5 ноября 1944 г. с первой группой разведчиков, обеспечивая их телефонной связью, форсировал р. Тисса в направлении д. Шаруд (южнее г. Тисафюред, Венгрия). Сильным артиллерийско-минометным и пулеметным огнем противника связь была порвана. Ретюнский, раздевшись, бросился в ледяную воду и, выбиваясь из сил, вторично навел линию, чем дал возможность высадившимся разведчикам связаться со штабом. Связь четыре раза была оборвана и четыре раза Ретюнский преодолевал широкую реку, используя бревна, обломки лодок и плотов, каждый раз наводил новую линию, чем обеспечил успешный захват и расширение плацдарма на правом берегу р. Тисса.

Из наградного листа: «В ожесточенном бою за д. Бешенветелек 10 ноября 1944 г. после 9-й ожесточенной контратаки противнику удалось вклиниться в наши боевые порядки и потеснить их. Ретюнский, оказавшись отрезанным с пятью бойцами, продолжал упорно отбивать наседавших эсэсовцев. Он приказал собрать все боеприпасы в кучу и драться не на жизнь, а насмерть. Когда фашисты подобрались вплотную к траншеям, гвардейцы забросали их гранатами, оставшихся в живых заставили отойти, но все новые и новые цепи немецких бандитов с яростными криками нападали на горстку храбрецов и каждый раз получали достойный отпор. Уже была отбита 5-я контратака, перед траншеями валялись десятки трупов. Трое из группы Ретюнского вышли из строя. Собравшись с силами, немцы опять пошли в яростную контратаку, тов. Ретюнский сказал двум бойцам: «Умрем, но не сдадимся» и опять взял автомат. Озверевшие эсэсовцы по своим трупам наседали на русских воинов, уже предлагали на русском языке сдаться в плен. Тов. Ретюнский с возгласом: «Гвардейцы не сдаются!» забросал их гранатами. После седьмой контратаки на поле боя валялись 45 мертвых эсэсовцев, немцы машинами возили раненых. Гвардеец Ретюнский, оставшись с одним бойцом, свой рубеж не сдал и удерживал его, пока подоспела помощь».

Звание Героя Советского Союза присвоено 24 марта 1945 г.

В конце 1945 г. Ретюнский был демобилизован, жил в г. Реутове Московской обл., работал мастером на почтамте, шофером на автокомбинате.

Награжден орденами Ленина, Отечественной войны 1-й степ., медалями.

Лит.: Плесцов К.М. Ретюнский А.П. //Плесцов К.М. Люди высокого подвига: Связисты – Герои Советского Союза. – М., 1962. – С. 153-154.

Абросимов И. Четверка отважных //Ряз. комсомолец. – 1978. – 9 мая.

Батуркин П. Подвиг связиста //Приок. правда. – 1978. – 5 окт.; Ленинское знамя (Скопин). – 1978. – 7 окт.; Батуркин П.А., Николенко Л.П. В огне войны. – Рязань, 1983. – С. 135-137.

ГСС. – Т. 2. – С. 355.

Герои земли Рязанской. – С. 284-286.

РЭ. – Т. 2. – С. 258.

Егоров В.Н. Ретюнский А.П. //Егоров В.Н. Скопин – осень 1941 года. – Рязань, 2001. – С. 78.

РОДИН
Дмитрий Ильич

Родился 21 июня 1912 г. в Ново-Стрелецкой Слободе г. Пронска Рязанской губ. (ныне в черте р.п. Пронска – центра р-на). Окончил 6 классов, работал в колхозе. В 1932 г. переехал в Москву, работал слесарем в трамвайном тресте. В 1935 г. вступил в ряды ВКП(б).

С 1935 по 1938 г. Родин служил в рядах Красной Армии на границе. После окончания срочной службы вернулся в Москву, работал на прежнем месте.

В июне 1941 г. добровольцем вступил в ряды Московской особой дивизии народного ополчения. Призван в ряды Красной Армии Пронским РВК Рязанской обл. 15 октября 1941 г. С февраля 1942 г. и до конца Великой Отечественной войны сражался на Ленинградском, Юго-Западном, 1-м и 3-м Украинских, 1-м Белорусском фронтах. Участник форсирования многих водных преград. В 1942 г. при форсировании р. Ловать (Новгородская обл.) был впервые ранен. После госпиталя окончил 3-месячные курсы командиров взводов и был направлен на 1-й Украинский фронт.

Отличился в наступательных боях 1944 г. Освобождая г. Одессу в апреле 1944 г., взвод Родина одним из первых ворвался в город, командир лично уничтожил около 30 солдат и офицеров противника. 20 июля 1944 г. командир стр. взвода 170-го гв. стр. полка (57-я гв. Новобугская ордена Богдана Хмельницкого стр. дивизия, 8-я гв. армия, 1-й Белорусский фронт) гв. мл. лейтенант Родин со своими бойцами под ураганным огнем противника переправился через р. Западный Буг западнее г. Любомль (Волынская обл.) и захватил плацдарм. Его взвод первым ворвался в траншеи врага, истребил в рукопашной схватке более 15 гитлеровцев.

Столь же успешно действовал взвод и 1 августа 1944 г. при форсировании р. Вислы у г. Магнушев (Польша). Переправился со взводом через реку, с ходу принял боевой порядок и повел взвод на штурм переднего края обороны противника. Ворвавшись в траншеи противника, его взвод подавил огонь 5 пулеметных точек, истребив до 15 гитлеровцев.

Д.И. Родин 6 раз был ранен, но всегда возвращался в строй.

Звание Героя Советского Союза присвоено 24 марта 1945 г.

После войны офицер запаса Родин жил и работал в Москве слесарем, а затем в отделе снабжения института Трансэлектропроекта Министерства путей сообщения.

Награжден орденами Ленина, Александра Невского, Отечественной войны 1-й степ., медалями.

Лит.: Водопьянов М. Сибирский характер. – М.: ДОСААФ, 1958. – 47 с.

Журавлев А. Переправа, переправа... // Пронский рабочий. – 1972. – 7, 11 нояб.

Батуркин П. По улице Энгельса // Приок. правда. – 1974. – 10 апр.

Киселев А., Тулин М. Улицы Мурманска. – Мурманск: Кн. изд-во, 1974. – 208 с.

Переправа, переправа // Пронский рабочий. – 1980. – 9 мая.

Журавлев А. Командир взвода // Герои огненных лет. – М., 1980. – Кн. 4. – С. 418-422.

Батуркин П.А., Николенко Л.П. На улицах Одессы // Батуркин П.А., Николенко Л.П. В огне войны. – Рязань, 1983. – С. 138-141.

Кириллов П.П. Оставшийся в легенде: Док. повесть, очерки. – М.: ДОСААФ, 1983. – 144 с.

ГСС. – Т. 2. – С. 361.

Евсенков В. Он первым придет на помощь // Пронский рабочий. – 1990. – 6 дек.

Евсенков В. Спасибо, родной командир // Там же. – 1991. – 23 февр.

Герои земли Рязанской. – С. 286-287.

[Д.И. Родин] // Пронская земля. – Рязань, 1999. – С. 269.

РЭ. – Т. 2. – С. 261.

РУБЧЕНКОВ
Владимир Трофимович

Родился 31 октября 1922 г. в д. Жданово Касимовского у. Рязанской губ. (ныне Касимовский р-н). Отец, Трофим Кузьмич, работал бригадиром в колхозе, мать воспитывала 8 сыновей и 2 дочерей. Окончил Ждановскую начальную школу, затем – Бетинскую неполную среднюю школу. Поступил в Касимовскую фельдшерско-акушерскую школу. В 1938 г. его направили работать фельдшером в с. Бусаево Тумского р-на.

В 1940 г. призван в Красную Армию Тумским РВК Рязанской обл., окончил краткосрочные курсы мл. лейтенантов. В боевых действиях Великой Отечественной войны принимал участие с ноября 1942 г., воевал на Калининском и Ленинградском фронтах. Более 2-х лет служил в разведке.

Отличился уже в первых боях 21-22 ноября 1942 г. в районе г. Великие Луки. 22 ноября возглавил группу разведчиков из 3-х человек, которой было поручено подорвать ж.-д. мост вблизи совхоза Бурехино и взорвать вражеский бронепоезд, курсирующий на этом участке. В. Рубченков бесшумно снял часового у моста, мост был подорван. Рубченков со своими бойцами присоединился ко второй группе разведчиков. В результате перестрелки с охраной бронепоезда для прикрытия работы саперов бронепоезд был взорван. Рубченков захватил в плен и доставил в штаб дивизии немецкого ефрейтора. Из 20 пленных, взятых взводом разведки за зиму 1942-1943 гг., трое лично взяты Рубченковым.

5 января 1943 г. был тяжело ранен. Вернулся в полк 5 июля 1943 г., был выдвинут на должность комсорга батальона 1263-го стр. полка (381-я стр. дивизия, 23-я армия, Ленинградский фронт). Член ВКП(б) с 1943 г.

Во время боев по разгрому Езерищевской немецкой группировки и за овладение д. Пурышки возглавил атаку роты, в результате чего были захвачены 4 орудия, 7 автомашин, более 20 лошадей с повозками. В районе д. Чисти под Витебском Рубченков обнаружил разведывательную группу немцев в составе 11 человек, 2-е из них были убиты, 9 сдались в плен. После чего батальон в неполном составе держал оборону в районе д. Ермачки. Оказавшись в окружении, Рубченков принял на себя командование, прорвал цепь немецких автоматчиков и вывел группу людей из 80 человек из окружения.

Исключительный героизм проявил на Карельском перешейке. Заменив в бою выбывшего из строя командира 5-й стр. роты лейтенанта Капустина, повел роту в атаку. Подразделение вклинилось во вражескую оборону на 8 км, форсировало р. Сестра и, зайдя в тыл отступающего противника, овладело населенным пунктом Торни. В боях за д. Сетелянисоли Рубченков смело поднял все подразделение, попавшее под сильный артиллерийский обстрел, в результате деревня, за которую крепко держались финны, была занята.

13 июня в районе д. Вуотта (пос. Кировское Выборгского р-на Ленинградской обл.) Рубченков во главе 20 бойцов бросился в атаку и ворвался в траншеи врага. После жестокой схватки финны оставили траншеи, понеся большие потери.

Из наградного листа: «В это же время Рубченков обнаружил справа железобетонный дот, из которого вел артиллерийский огонь по подходящему к траншеям 3-му батальону... На изгибе траншеи, ведущей к доту, он убил встретившегося финна, затем бросил в открытую дверь дота несколько гранат и ворвался в дот, где прикончил очередями из автомата уцелевших солдат. Всего в доте им было уничтожено 12 финнов. Благодаря этому героическому подвигу 3-му батальону удалось без потерь занять вторую линию траншей и позицию, выгодную для дальнейшего наступления».

Звание Героя Советского Союза присвоено 24 марта 1945 г.

5 раз был ранен. После войны продолжал службу в Советской Армии, в 1946 г. в звании капитана уволен в запас.

Был направлен в партийную школу г. Рязани, затем – в Захаровский р-н заведующим райздравотделом. Был управляющим сбербанком Старожиловского р-на, заместителем председателя райисполкома Новодеревенского р-на. В 60-х годах заочно окончил Рязанский педагогический институт. Жил в с. Борисково Рязанского р-на Рязанской обл. Работал, как и жена Ольга и дочь Елена, учителем, преподавал историю в Борисковской 8-летней школе.

Награжден орденами Ленина, Красного Знамени, Красной Звезды, Славы 3-й степ., медалями.

Умер 20 октября 1977 г. В 1990 г. на Бетинской средней школе, где учился Герой, была установлена мемориальная доска.

Лит.: Буров А.В. Твои герои, Ленинград: 1941-1944. – Л. : Лениздат, 1965. – 535 с.

Комсорг батальона // Ленинский путь (Соколовка). – 1965. – 9 мая.

Шаповалов Б. Любой ценой до рассвета // Ряз. комсомолец. – 1966. – 20 окт.

Гришин Ю. Три поколения // Ленинский путь (Соколовка). – 1967. – 7 нояб.

Родькин И. Подвиг // Ряз. комсомолец. – 1969. – 6 марта.

Буров А.В. Рубченков В.Т. // Буров А.В. Твои герои, Ленинград. – 2-е изд., доп. – Л., 1970. – С. 596.

Федоров В. Нас оставалось только двое // Приок. правда. – 1973. – 20 февр.

Рубченков В.Т. // Ленинский путь (Соколовка). – 1974. – 23 февр.

Батуркин П. Флаг победы над Выборгом // Приок. правда. – 1974. – 15 июня.

Рощин И.И., Белодед А.В. Будет что рассказать // Рощин И.И., Белодед А.В. Золотые Звезды комсоргов. – М., 1977. – С. 129-130.

Федоров В. Нас оставалось только двое // На поле ратном. – М., 1977. – С. 209-218.

Федоров В. Их оставалось только двое... // Ряз. комсомолец. – 1977. – 22 февр.

Золотая Звезда комсорга // Ленинский путь (Соколовка). – 1978. – 4 февр.

Федоров В. Штурм // Там же. – 1980. – 9 мая.

Комсорги военной поры // Советский воин. – 1984. – № 10. – С. 19.

Один наградной лист // Мещерская новь (Касимов). – 1985. – 8 мая.

ГСС. – Т. 2. – С. 377.

Герои земли Рязанской. – С. 287-288.

Родин Н.А. [В.Т. Рубченков] // Родин Н.А. Касимов – Городец Мещерский. – 4-е изд. – Рязань, 2000. – С. 57.

РЭ. – Т. 2. – С. 272.

Шитова О. Герой Советского Союза Владимир Рубченков // Мещерские вести (Касимов). – 2004. – 22 июня.

РУСИН
Никита Иванович

Родился 7 июня 1915 г. в с. Городецкое Скопинского у. Рязанской губ. (ныне Скопинский р-н) в семье крестьянина. Окончил 7 классов. Работал комбайнером в МТС.

В ряды Красной Армии призван в 1937 г. Участник советско-финляндской войны 1939-1940 гг. Механик-водитель танка 85-го отдельного танк. батальона (39-я отдельная легкая танк. бригада, 13-я армия) рядовой Русин в бою на Карельском перешейке 15-16 декабря 1939 г. в составе экипажа подавил огонь вражеского дота, ворвавшись на передний край обороны противника, уничтожил противотанковую пушку, ряд других огневых точек, а также большое количество живой силы врага.

Звание Героя Советского Союза присвоено 26 января 1940 г.

Член ВКП(б) с 1941 г.

С июля 1941 г. Н.И. Русин участвовал в боях Великой Отечественной войны на Калининском, Воронежском и 1-м Украинском фронтах в должностях командира взвода, роты и 316-го отдельного танк. батальона. Особенно отличился в ходе Проскуровско-Черновицкой операции весной 1944 г. В бою на центральных улицах г. Тернополя майор Русин заменил командира батальона, выбывшего из строя по ранению, и довел бой до полного освобождения города.

После войны продолжал службу в Советской Армии. С 1956 г. майор Русин в запасе. Жил в г. Подольске Московской обл., работал старшим инженером на заводе.

Награжден орденами Ленина, Красного Знамени, Отечественной войны 1-й степ., Красной Звезды, медалями.

Лит.: Михайлов С. Танкисты // Бои в Финляндии. – 2-е изд. – М., 1941. – С. 210-221.

Чарупа Ф. Золотая Звезда счастливая! //Приок. правда. – 1978. – 17 сент.; Ленинское знамя (Скопин). – 1978. – 23 сент.

ГСС. – Т. 2. – С. 384.

Герои земли Рязанской. – С. 289-290.

РЭ. – Т. 2. – С. 273.

Халилулаев Б. Юбилей Русина отмечают и в Хасавюрте //Скопинский вестник. – 2000. – 20 июня.

Егоров В.Н. Русин Н.И. //Егоров В.Н. Скопин – осень 1941 года. – Рязань, 2001. – С. 78.

РЫБИН
Николай Ильич

Родился 6 ноября 1913 г. в Санкт-Петербурге в семье служащего. Родители, Илья Васильевич и Ксения Григорьевна, уроженцы Пронска. До четырехлетнего возраста Николай жил с родителями в Петрограде, с 1917 по 1928 г. – у бабушки по матери в с. Никольское под Пронском, где окончил 7 классов местной школы. Пятнадцатилетний Н. Рыбин вернулся к родителям и поступил в школу ФЗУ при фабрике «Скороход», на которой впоследствии работал инструктором.

В 1934 г. был направлен по комсомольской путевке на учебу в Тамбовское летное училище гражданского воздушного флота, по окончании которого в 1937 г. получил воинское звание мл. лейтенанта и начал работать пилотом Северного управления гражданского воздушного флота в Ленинграде.

За образцовое выполнение боевых заданий во время советско-финляндской войны 1939-1940 гг. Рыбин был награжден медалью «За отвагу».

С первых дней Великой Отечественной войны Рыбин в рядах Красной Армии. Член ВКП(б) с 1944 г. Командир эскадрильи 32-го гв. бомбардировочного авиац. полка (1-я бомбардировочная авиац. дивизия, 3-й гв. бомбардиро-

вочный авиац. корпус, 18-я воздушная армия) гв. майор Рыбин к февралю 1945 г. совершил 342 ночных боевых вылета в тыл врага на бомбардировку военных объектов, живой силы и техники врага в городах Бобруйск, Толочин, Полоцк, Дрисса, Лида (Беларусь).

Звание Героя Советского Союза присвоено 29 июня 1945 г.

После окончания войны Рыбин продолжал служить в ВВС, окончил в 1954 г. Высшие летно-тактические КУОС. Демобилизован в 1958 г. в звании подполковника.

Жил в г. Люберцы Московской обл., работал оператором в Подмосковном управлении магистральных газопроводов.

Награжден орденом Ленина, 2 орденами Красного Знамени, орденом Отечественной войны 1-й степ., 2 орденами Красной Звезды, медалями.

Лит.: Коренев А. Пароль – подвиг. – Кишинев: «Картя молдовеняскэ», 1968. – 243 с.; 14 л. портр.

Рыбин Н.И. //Навечно в сердце народном. – 3-е изд., доп. и испр. – Минск, 1984. – С. 449-450.

ГСС. – Т. 2. – С. 388.

РЭ. – Т. 2. – С. 277.

РЫТИКОВ
Леонид Иванович

Родился 24 марта 1915 г. в д. Хамбушево Рязанского у. Рязанской губ. (ныне г. Рязань). Отец погиб в первую мировую войну при Брусиловском прорыве. Мать, Мария Николаевна, работала учительницей в д. Хамбушево, где в начальных классах учился Леонид, а затем – в 1-й средней школе г. Рязани. По окончании 7 классов он поступил в Рязанское ж.-д. ремесленное училище. Учился отлично, был

членом Осоавиахима. По окончании училища в 1934 г. Рытиков был направлен в г. Мичуринск Тамбовской обл. в вагонное депо ст. Кочетовка Юго-Восточной ж.д. поездным вагонным мастером. В 1935 г. женился, через год родилась дочь.

В мае 1937 г. Л.И. Рытиков был призван в армию Мичуринским РВК.

На фронте с июня 1941 г. Воевал на Ленинградском, Центральном, Калининском, 1-м и 4-м Украинских фронтах, был четырежды ранен. Командир отделения 1159-го Мукачевского стр. полка (351-я стр. дивизия, 38-я армия, 4-й Украинский фронт), сержант. Его отделение считалось лучшим в полку, о Рытикове писали в армейских газетах и «боевых листках».

15 февраля 1945 г. в бою за населенный пункт Хыбе (Хибе, Польша) блокировал дом, который был превращен в мощный опорный пункт. Лично забросал его гранатами, уничтожил 12 солдат противника. В тот же день, действуя в составе роты, принял участие в наступлении на другой опорный пункт и в критический момент атаки бросился на амбразуру вражеского пулемета, закрыв его своим телом. Задача, поставленная перед ротой, была выполнена. Похоронен недалеко от населенного пункта Хыбе.

Звание Героя Советского Союза присвоено 29 июня 1945 г. посмертно.

Награжден орденом Ленина, медалью «За отвагу».

На территории вагонного депо ст. Кочетовка установлены обелиск и мемориальная доска. Именем Рытикова названы вагонное депо, улица в г. Мичуринске, где ему сооружен памятник. В г. Рязани на здании школы № 1 и на улице его имени открыты мемориальные доски.

Лит.: Тюленев И. Сколько было Матросовых? //Молодой коммунист. – 1965. – № 2. – С. 1-12.

Сторожева А., Журавлева И. Подвиг Леонида Рытикова //Прок. правда. – 1965. – 3 апр.

Дьячков Л. [Рытиков Л.И.] // Дьячков Л. Наша гордость и слава: Очерки о Героях Советского Союза – тамбовцах. – Воронеж, 1968. – С. 189.

Леонид Рытиков // Рязанцы, повторившие подвиг Александра Матросова. – Рязань, 1974.

Борисов Н.В. Рытиков Л.И. // История СССР. – 1975. – № 4. – С. 92.

Андреев С.А. Рытиков Л.И. // Андреев С.А. Совершенное ими бессмертно. – М., 1976. – Кн. 1. – С. 271-272.

Чарупа Ф. Золотая Звезда счастливая! // Приок. правда. – 1978. – 17 сент.

Рытиков Л.И. // Бессмертные подвиги. – М., 1980. – С. 103.

Батуркин П.А., Николенко Л.П. По зову сердца // Батуркин П.А., Николенко Л.П. В огне войны. – М., 1983. – С. 142-144.

Васильева Т. Рассказали письма // Ряз. комсомолец. – 1984. – 11 окт.

Андреев С.А. Рытиков Л.И. // Совершенное ими бессмертно. – М., 1986. – Кн. 2. – С. 448.

ГСС. – Т. 2. – С. 392-393.

Он повторил подвиг Матросова в боях за свободу Польши: Из наградного листа Героя Советского Союза Л.И. Рытикова // Под знаменем интернационализма. – Рязань, 1989. – С. 176-177.

Борисов Н.В. Побратимы Матросова // Военно-исторический журнал. – 1994. – № 7. – С. 27.

Герои земли Рязанской. – С. 290-291.

РЭ. – Т. 2. – С. 280.

РЯБОВ
Александр Александрович

Родился 28 августа 1926 г. в с. Федяево Сасовского у. Рязанской губ. (ныне Шацкий р-н) в семье крестьянина. Окончил 5 классов Федяевской начальной школы. Работал в колхозе.

В Красную Армию был призван в 1943 г., после 7-месячного обучения в июне 1944 г. направлен на 3-й Белорусский фронт. Участвовал в боях за освобождение Белоруссии, Польши.

Автоматчик моторизованного батальона автоматчиков 26-й танк. бригады (2-й гв. танк. корпус, 3-й Белорусский фронт) гв. рядовой Рябов отличился в боях при освобождении Борисовского р-на Минской обл. 26 июня в с. Задровье уничтожил 37 солдат и офицеров, взял в плен 9 солдат противника.

В районе с. Пасырево на танке, из автомата с ходу расстрелял колонну немцев, первым ворвался в концентрационный лагерь и, обезвредив охрану, вместе с другими бойцами освободил из плена около 200 человек.

30 июня 1944 г. с десантом на танке он переправился по горящему мосту через р. Березину около д. Чернявка. При поддержке артиллерийского огня бойцы выбили врага из намеченного пункта, чем способствовали захвату переправы и предотвратили взрыв моста, имевшего большое значение в развитии наступления наших войск. Первыми вошли в Минск, заняли ж.-д. ст., тем самым не дали возможности использовать ж.-д. путь для отступления врага. 10 июля 1944 г. был ранен.

Звание Героя Советского Союза присвоено 24 марта 1945 г.

После войны гв. сержант Рябов служил в г. Ярославле в авиац. части № 53 880. После демобилизации возвратился в родное село. Работал слесарем, заведующим фермой в совхозе в Шацком р-не. Член КПСС с 1957 г. Жил в г. Ростов-на-Дону, работал электросварщиком на авторемонтном заводе.

Награжден орденом Ленина, медалями.

Умер 10 мая 1971 г. в г. Ростов-на-Дону.

Одна из школ Шацкого района носит имя Героя.

Лит.: Их воспитал комсомол //Ряз. комсомолец. – 1958. – 15 окт.

Рябов А.А. //Навечно в сердце народном. – Минск, 1975. – С. 355-356; 2-е изд., доп. и испр. – Минск, 1977. – С. 397.

Добротворский Н. Александр Рябов – автоматчик //Приок. правда. – 1975. – 23 янв.

Коган И. О нашем земляке – Герое Советского Союза //За коммунизм (Шацк). – 1976. – 2 нояб.

Батуркин П. По горящему мосту // Приок. правда. – 1977. – 17 февр.; Батуркин П. А., Николенко Л.П. В огне войны. – Рязань, 1983. – С. 145-146.

По горящему мосту //За коммунизм (Шацк). – 1984. – 12 июля.

ГСС. – Т. 2. – С. 394.

Герой Советского Союза Рябов А.А. //Шацк – районный центр Рязанской области. – Шацк, 1989. – С. 35.

Герои земли Рязанской. – С. 292-293.

РЭ. – Т. 2. – С. 281.

Потапов А.Н. А.А. Рябов // Потапов А.Н. Город-страж на засечной черте. – Рязань, 2002. – С. 287.

РЯБОВА
Екатерина Васильевна

Родилась 14 июля 1921 г. в с. Гусь-Железный Касимовского у. Рязанской губ. (ныне Касимовский р-н) в многодетной крестьянской семье. Родители, Василий Герасимович и Анна Ивановна, воспитывали 3 дочерей и 4 сыновей. Старшие дети переехали в Москву, куда со временем переехала вся семья. Екатерина со 2-го класса училась в Москве, сначала в 22-й школе Сокольнического р-на, а затем в 376-й школе.

Окончив школу, на «отлично» сдала вступительные экзамены в МГУ, училась на механико-математическом факультете. Занималась гимнастикой, лыжным спортом, окончила пулеметную школу при Осоавиахиме.

Война застала ее на 3-м курсе университета. 8 октября 1941 г. ЦК ВЛКСМ объявил набор комсомолок-добровольцев в армию. М.М. Раскова, комплектуя авиачасть, отбирала студенток вузов, обладающих определенным запасом знаний. С октября 1941 по май 1942 г. Рябова училась в школе штурманов в г. Энгельсе.

Всю войну служила в 46-м гв. Таманском Краснознаменном авиац. женском полку (325-я ночная бомбардировочная авиац. дивизия, 4-я воздушная армия, 2-й Белорусский фронт).

Из наградного листа: «Гв. ст. лейтенант Рябова на фронте борьбы с немецкими захватчиками с 27 мая 1942 г. За этот период времени от рядового штурмана выросла до штурмана эскадрильи. Лично произвела 816 боевых вылетов ночью на самолете ПО-2 с боевым налетом 1010 часов. Имеет общий налет 1288 часов. Сбросила по живой силе, мотомехчастям и укреплениям противника 96 тонн бомбового груза. Разбросала на территории противника свыше 500 000 листовок. В результате умелого бомбометания врагу нанесен большой

урон. Вызвано в стане противника 152 очага пожара, 185 сильных взрывов (уничтожено и повреждено 2 переправы противника, 1 железнодорожный эшелон, 3 прожектора). Подавлен огонь 2 артточек.

...Как штурман эскадрильи руководит подчиненным штурманским составом. Подготовила и ввела в строй боевой работы 18 молодых штурманов, которые в настоящее время имеют свыше 100 боевых ночных вылетов каждая... Лично сама в напряженные дни боевой работы производит по 9-10 боевых вылетов за ночь».

Звание Героя Советского Союза присвоено 23 февраля 1945 г.

После войны уволилась в запас, в 1948 г. с отличием окончила МГУ, аспирантуру, защитила диссертацию на степень кандидата физико-математических наук, преподавала теоретическую механику в Высшей инженерной академии им. Ф.Э. Дзержинского. Позже работала в Московском полиграфическом институте.

Награждена орденами Ленина, Красного Знамени, Отечественной войны 1-й степ., Красной Звезды, медалями.

Умерла 12 сентября 1974 г. в г. Москве, похоронена на Новодевичьем кладбище.

Имя Рябовой увековечено в мемориале Славы, воздвигнутом в г. Касимове. В р.п. Гусь-Железный на здании школы, где она училась, 9 мая 1977 г. установлена мемориальная доска. В главном здании МГУ на мраморной доске высечены фамилии воспитанников мехмата – участников Великой Отечественной войны. В ряду других стоит надпись «Герой Советского Союза Рябова Екатерина Васильевна».

Лит.: Чечнева М.П. Самолеты уходят в ночь. – М.: Воениздат, 1961. – 160 с.

Сумарокова Т. Жизнь – людям //Героини войны. – М., 1963. – С. 550-560.

Магиз А.С. Гвардейский Таманский авиационный полк. – М.: ДОСААФ, 1966. – 350 с.

Нагорный А., Травкин В. Воин, ученый, мать //Нагорный А., Травкин В. Земли Владимирской богатыри. – Ярославль, 1967. – С. 308-311.

[Рябова Е.В.] //Героини. – М., 1969. – Вып. 2. – С. 252-258.

Носков И. Золотое созвездие //Военно-исторический журнал. – 1970. – № 8. – С. 47-54.

Рябова Е.В. //Навечно в сердце народном. – Минск, 1975. – С. 356; 2-е изд., доп. и испр. – Минск, 1977. – С. 397.

Сумарокова Т. Пролети надо мной после боя. – М.: Политиздат, 1976. – 112 с.

Баранов В. Навечно в памяти народной // Мещерская новь (Касимов). – 1977. – 12 мая.

Артемов И. Известной летчице //Приок. правда. – 1977. – 20 мая.

Голышев М. Штурман бомбардировочного полка //Герои огненных лет. – М., 1978. – Кн. 3. – С. 425-432.

Чернеев С., Фролов В. Над Малой землей //Чернеев С., Фролов В. Воспитанники Московского университета – Герои Советского Союза. – М., 1981. – С. 24-31.

ГСС. – Т. 2. – С. 394.

Герои земли Рязанской. – С. 293-295.

Карпей И. Только один вылет // Достоинство. – 1995. – № 41 (окт.). – С. 5; Мещерская новь (Касимов). – 1995. – 7 дек.

Димперан Л. Геройский штурман небесного тихохода //Приок. газета. – 1998. – 7 марта.

РЭ. – Т. 2.- С. 281.

Безуглова В. Штурман «небесного тихохода» //Рязанские мадонны. – Рязань, 2000. – С. 43-49.

САВЕЛЬЕВ
Михаил Иванович

Родился 24 января 1896 г. в д. Большое Поярково Михайловского у. Рязанской губ. (ныне д. Поярково Михайловского р-на) в крестьянской семье. В 1908 г. окончил церковно-приходскую школу в с. Хавертово. С двенадцати лет работал в мясной лавке в г. Москве.

Участник 1-й мировой войны. В августе 1915 г. досрочно был призван в армию, зачислен в кавалерию. В 1916 г. получил звание унтер-офицера.

В Красной Армии с мая 1918 г. Участвовал в гражданской войне с 1918 по конец 1920 г. В составе 16-й стр. дивизии воевал на Южном фронте. Выполнял обязанности командира взвода, эскадрона, полка. Был дважды ранен. В 1920 г. награжден орденом Красного Знамени. После окончания гражданской войны в течение 12 лет служил команди-

ром Заамурского кавалерийского полка. В 1925 г. Савельев поступил в высшую кавалерийскую школу, успешно окончил ее по отделению командиров полков. Учился в одной группе с Г.К. Жуковым, К.К. Рокоссовским, И.Х. Баграмяном. В 1932 г. окончил высшую бронетанк. школу, затем – КУКС. В течение 5 лет был начальником военной кафедры Ленинградского института механизации и электрификации сельского хозяйства. В 1938 г. работал преподавателем кафедры тактики в Электротехнической академии связи. В том же году вступил в ряды ВКП(б). С 1939 по 1942 г. – начальник Ленинградского танко-технического училища.

С июля 1942 г. – на фронтах Великой Отечественной войны, воевал на Западном, Ленинградском, 1-м, 2-м и 3-м Украинских фронтах. С апреля по декабрь 1943 г. Савельев выполнял обязанности командира 5-го механизированного корпуса, в начале 1944 г. переведен на должность заместителя командующего 6-й танк. армией. С августа 1944 г. – командир 5-го гв. танк. корпуса этой же армии.

Танкисты генерала Савельева успешно действовали в Ростовской, Донбасской, Мелитопольской, Одесской, Корсунь-Шевченковской наступательных операциях. «Отряд М.И. Савельева, умело маневрируя, смело прорвался через немецкие части в районе Лисянки и 28 января соединился с 20-м танковым корпусом в г. Звенигородке, отрезав основные тыловые пути Корсунь-Шевченковской группировки противника», – писал Г.К. Жуков.

Савельев принимал участие в освобождении городов Бухарест, Будапешт, Вена. Успешно действовал 5-й гв. танк. корпус в Пражской наступательной операции. 9 мая 1945 г. гвардейцы генерала Савельева первыми ворвались в Прагу.

Командир 5-го гв. Сталинградско-Киевского Краснознаменного орденов Ленина, Суворова, Кутузова танк. корпуса (6-я гв. танк. армия, Забайкальский фронт) Савельев отличился в боях Маньчжурской наступательной операции по разгрому Квантунской армии с 9 августа по 2 сентября 1945 г. Танкисты успешно преодолели сложную природную прегра-

ду – самый высокий перевал Большого Хингана Корохан, спуская машины при помощи тросов. Переход через хребет явился подвигом, не имевшим себе равных во 2-й мировой войне. Корпус Савельева вышел на Центрально-Маньчжурскую равнину, участвовал в овладении городами Кайлу, Туняло, Мукден (Шэньян), Дайрен (Далянь) и Порт-Артур (Люйшунь).

Звание Героя Советского Союза присвоено 8 сентября 1945 г.

После войны Савельев продолжал службу в ВС. В 1950 г. окончил Высшие академические курсы при Военной академии Генштаба. Был назначен заместителем командующего 7-й механизированной армией. С 1951 г. генерал-лейтенант Савельев – в запасе. Жил в г. Ленинграде (ныне г. Санкт-Петербург).

В мае 1965 г. Савельеву присвоено звание почетного гражданина г. Праги (Чехия).

Награжден 2 орденами Ленина, 4 орденами Красного Знамени, орденом Суворова 1-й степ., 2 орденами Суворова 2-й степ., орденом Отечественной войны 1-й степ., 2 орденами Красной Звезды, 30 иностранными орденами, медалями.

Умер 23 сентября 1970 г.

Лит.: Осокин Н. Ключи Праги //Приок. правда. – 1965. – 21 авг.; Ряз. комсомолец. – 1969. – 16 дек.; Солдаты славы не искали. – М., 1970. – С. 210-214.

Бучнев Ю. Генерал М.И. Савельев //Звезда (Михайлов). – 1966. – 22 февр.

Памяти товарища // Красная Звезда. – 1970. – 29 сент.

Жуков Г.К. Сын крестьянина из Поярково //Звезда (Михайлов). – 1971. – 23 февр.

Жаднов А. Я твой солдат, Россия //Ряз. комсомолец. – 1971. – 24, 26 авг.

Батуркин П. По красной стреле //Приок. правда. – 1974. – 17 февр.

Башков В., Жаднов А. Танки штурмуют Корохан //Ряз. комсомолец. – 1975. – 4 сент.

Зарубин В. Пульс памяти // Звезда (Михайлов). – 1976. – 8 мая.

Жаднов А. Через Хинган //На поле ратном. – М., 1977. – С. 308-314; Земля Михайловская. – Рязань, 2000. – С. 167-169.

Зарубин В. Отчизны верные сыны //Приок. правда. – 1979. – 4 апр.

Батуркин П. Комкор Михаил Савельев //Там же. – 1979. – 2 сент.

Сонин Н. Через Большой Хинган //Звезда (Михайлов). – 1980. – 4 сент.

ГСС. – Т. 2. – С. 400.

Бучнев Ю. На сопках Маньчжурии //Созвездие героев. – Михайлов, 1990; Звезда (Михайлов). – 1990. – 5 мая.

Батуркин П. Сорок наград генерала Савельева //Приок. правда. – 1990. – 25 июля.

Герои земли Рязанской. – С. 295-296.

Михаил Савельев //Михайловское слово. – 1999. – 15 окт.

РЭ. – Т. 2. – С. 340.

Савельев М.И. //Земля Михайловская. – Рязань, 2000. – С. 151.

Бучнев Ю. На сопках Маньчжурии //Михайловские вести. – 2004. – 3 июня.

САВИН
Виктор Степанович

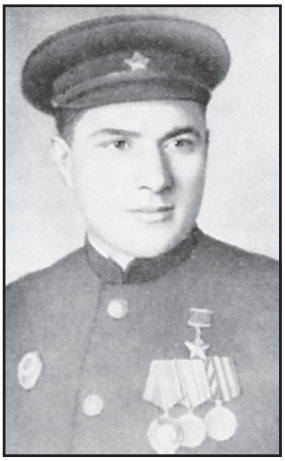

Родился 17 ноября 1921 г. в с. Темгенево Елатомского у. Тамбовской губ. (ныне Сасовский р-н Рязанской обл.) в семье служащего. Окончил начальную сельскую школу и 7 классов Сасовской средней школы. Работал в колхозе, на местном лесопильном заводе.

В апреле 1941 г. был призван в Красную Армию Сасовским РВК. Службу проходил в г. Бердичеве Житомирской обл. На фронтах Великой Отечественной войны с июня 1941 г. Понтонер 19-го отдельного моторизованного понтонно-мостового батальона (7-я гв. армия, Степной фронт). Отличился при форсировании Днепра 28 сентября 1943 г. в районе с. Солошино (Полтавская обл.). Плацдарм, захваченный нашими войсками, со всех сторон обстреливался немцами. Необходимо было любой ценой удержать его, перебросить живую силу и технику на правый берег р. Днепр. Рядовой Савин под огнем противника на десантном понтоне первым переправил десант автоматчиков, тем самым обеспечил захват и удержание плацдарма. За одну ночь Савин сделал 16 рейсов через реку.

Из наградного листа: «...17-м рейсом Савин погрузил в десантный понтон 4 противотанковые пушки с расчетом и когда доплывал к берегу, поврежденный понтон начал

погружаться в воду. Савин с причала прыгнул в воду и дотянул понтон к правому берегу. Савин выгрузил пушки, отлил воду, заткнул пробоины своей гимнастеркой и вновь поплыл за следующим рейсом...»

Звание Героя Советского Союза присвоено 20 декабря 1943 г.

В 1945 г. Савин демобилизован. Жил в г. Сасове. Работал заместителем директора нефтебазы, ст. инспектором уполномоченного Министерства заготовок, директором пункта «Заготзерно».

Награжден орденом Ленина, медалями.

Умер 12 декабря 1965 г. Одна из улиц г. Сасово носит его имя.

Лит.: Малинов А. В.С. Савин // Призыв (Сасово). – 1968. – 22 февр.

Малинов А. Понтонер Савин //Приок. правда. – 1974. – 2 апр.; На поле ратном. – М., 1977. – С. 129-131.

Макаров В. Память лет минувших... //Призыв (Сасово). – 1974. – 19 окт.

В.С. Савин //Там же. – 1975. – 12 апр.

Макаров В. Служили два друга... //Приок. правда. – 1978. – 14 марта.

ГСС. – Т. 2. – С. 401.

Герои земли Рязанской. – С. 297-298.

Малинов А.Р. Героем стал на Днепре // Призыв (Сасово). – 1996. – 5 сент.; Малинов А.Р. Едут в Сасово гости со всей России. – [Шилово] 1999. – С. 250-252.

РЭ. – Т. 2. – С. 341.

САЗОНОВ
Иван Александрович

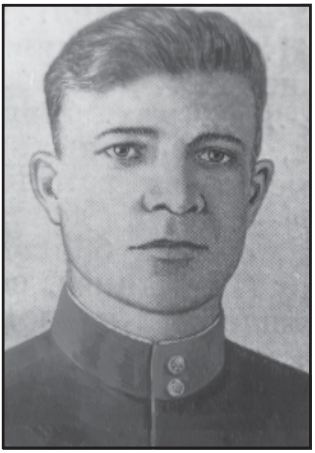

Родился 13 ноября 1916 г. в д. Разбердеево Спасского у. Ряз. губ. (ныне Спасский р-н) в крестьянской семье. В шестилетнем возрасте остался сиротой и был взят на воспитание старшей сестрой, которая жила в р.п. Пироговский (ныне пгт.) Московской обл. Окончил 9 классов Пироговской средней школы, в 1935 г. – школу ФЗУ при вагоностроительном

заводе г. Мытищи Московской обл. Работал токарем на Мытищинском машиностроительном заводе и фабрике шерстяных изделий «Пролетарская победа».

22 апреля 1936 г. призван в Красную Армию по спецнабору. Был зачислен в полковую школу при 5-м АДП, в котором служил до 1938 г. Принимал участие в вооруженном конфликте у оз. Хасан. 16 декабря 1938 г. демобилизован. С 1938 г. по май 1941 г. работал фрезеровщиком на заводе № 8 им. М.И. Калинина в г. Калининграде (ныне г. Королев) Московской обл. В 1940 г. окончил КУКС при Московском военном округе.

15 мая 1941 г. вновь призван в армию Мытищинским РВК. Во время прохождения службы занимал разные должности: командир саперного взвода, саперной роты.

На фронтах Великой Отечественной войны с июня 1941 г. Участвовал в боях на Западном, Юго-Западном, 3-м Украинском фронтах. По документам партийного архива Донецкого областного комитета компартии Украины Сазонов был участником подпольно-патриотической группы под руководством В.С. Есипова, действовавшей в г. Славянске в период с января 1942 по сентябрь 1943 г.

Командир роты 988-го стр. полка (230-я стр. дивизия, 5-я ударная армия, 1-й Белорусский фронт) ст. лейтенант Сазонов отличился при форсировании р. Шпрее на подступах к г. Берлину. 23 апреля 1945 г. рота захватила плацдарм на западном берегу в районе г. Трептов. Сазонов первым со своей ротой форсировал реку, выбил из траншеи до полутора роты пехоты немцев. Части стр. дивизии смогли без потерь преодолеть водный рубеж и войти в центральную часть Берлина. 24 апреля Сазонов был в 5-й раз ранен, проходил лечение в госпитале.

Звание Героя Советского Союза присвоено 31 мая 1945 г.

После войны продолжал службу в армии в должности командира стр. роты 3-го мотостр. батальона 54-го механизированного полка 17-й механизированной дивизии. С 1946 г. капитан Сазонов – в запасе.

Жил в пгт. Пироговский Московской обл., работал на фабрике «Пролетарская победа» начальником штаба ПВО, начальником ЖКО, помощником директора штаба ГО. Избирался депутатом Пироговского поссовета.

Награжден орденами Ленина, Кутузова 3-й степ., Отечественной войны 1-й степ., 2 орденами Красной Звезды, медалями.

Умер 24 ноября 1992 г.

Лит.: ГСС. – Т. 2. – С. 406.
Герои земли Рязанской. – С. 299.
РЭ. – Т. 2. – С. 342.

САЗОНОВ
Николай Петрович

Родился 27 апреля 1907 г. в г. Рязани в многодетной семье ремонтного рабочего ж.-д. станции. С шестнадцати лет Николай работал на складе. В 1931 г. окончил Рязанский землеустроительный техникум, затем – 6-месячные курсы института Наркомзема в г. Москве, работал землеустроителем в Московском областном отделе земледелия.

В 1932 г. призван в Красную Армию Московским ГВК. В 1933 г. окончил КУКС. Член ВКП(б) с 1940 г.

В боях Великой Отечественной войны с июля 1941 г., воевал на Западном, Донском, Центральном и 1-м Белорусском фронтах. Принимал участие в боях под Москвой, Сталинградом, Курском, в Белорусской наступательной операции «Багратион». Командир 86-й Краснознаменной тяжелой гаубичной арт. бригады (5-я арт. дивизия, 4-й арт. корпус прорыва, 3-я ударная армия, 1-й Белорусский фронт) полковник Сазонов отличился в Берлинской операции.

Из наградного листа: «...Полковник Сазонов при прорыве сильно укрепленной полосы противника в районе Кинитц 16 апреля 1945 г., поддерживая стр. подразделения 79-й стр. Краснознаменной Ударной армии, четко и умело спланировал арт. наступление бригады, что обеспечило в тесном взаимодействии с другими родами войск успешное продвижение пехотных подразделений.

...Высокая слаженность дивизионов, мобильность, умелое использование огневых средств бригады в период с 16 по 22 апреля 1945 г. обеспечили с малыми потерями 207-й стр. дивизии первой выйти к окраинам Берлина. Бригада под командованием полковника Сазонова в полном составе, в 6.30, в ночь с 20 на 21 апреля 1945 г. из района южнее Швенсбек произвела огневой налет по Берлину».

Звание Героя Советского Союза присвоено 31 мая 1945 г.

После войны продолжал службу в армии. В 1951 г. окончил Военную академию Генштаба. Был начальником штаба артиллерии Ленинградского военного округа. С 1955 г. генерал-майор артиллерии Сазонов – в запасе. Жил в г. Ленинграде (ныне г. Санкт-Петербург).

Награжден орденом Ленина, 5 орденами Красного Знамени, орденами Суворова 2-й степ., Отечественной войны 1-й степ., Красной Звезды, медалями.

Умер 5 июля 1965 г.

Лит.: Батуркин П., Карпущенко В. Залпы по рейхстагу // На поле ратном. – М., 1977. – С. 287-293.

Козловский Ю. Бригада идет на прорыв // Приок. правда. – 1979. – 22 мая., Герои огненных лет. – М., 1980. – Кн. 4. – С. 533-537.

ГСС. – Т. 2. – С. 407.

Герои земли Рязанской. – С. 300-301.

Димперан Л.В. Сазонов Н.П. // Рязанская энциклопедия: Справ. материалы. – Рязань, 1994. – Т. 13: Военная история. – С. 70-71.

САЛОМАТИН
Владимир Ильич

Родился 27 июня 1918 г. в с. Кензино Ряжского у. Рязанской губ. (ныне Ухоловский р-н.) в крестьянской семье. В 1935 г. после окончания 7-летней школы переехал в г. Москву. Работал слесарем на заводе им. Горбунова, учился в аэроклубе. Член ВЛКСМ с 1937 г.

В 1939 г. после окончания Борисоглебской военной авиац. школы летчиков им. В.П. Чкалова в звании мл. лейтенанта был направлен в Ленинградский военный округ.

Участник Великой Отечественной войны с июня 1941 г. Командир авиац. звена 65-го штурмового авиац. полка (103-я авиац. дивизия, Карельский фронт). К середине декабря 1941 г. Саломатин совершил более 100 боевых вылетов. 9 сентября 1941 г. под огнем зенитной батареи противника уничтожил 1 орудие с боеприпасами, через 2 дня – 7 машин и цистерн с горючим. С 25-26 сентября 1941 г. в составе звена уничтожил 10 машин с солдатами и боеприпасами, 3 зенитных пулемета, 30 солдат неприятеля, 27 сентября – 3 самолета, 17 ноября – разрушено ж.-д. полотно.

7 октября 1941 г., возвращаясь с боевого задания на свой аэродром, Саломатин заметил воздушный бой нашего летчика с двумя самолетами противника. Саломатин отвлек своим маневром противника и оказал помощь летчику. В этом бою самолет Саломатина получил 20 пулевых пробоин.

В марте 1942 г. полку было присвоено наименование гвардейского, а Саломатин назначен командиром авиац. эскадрильи. В апреле 1943 г. Саломатин, находясь в составе группы штурмовиков, встретил в воздухе 10 «юнкерсов» и 14 «мессершмиттов». Разбившись на пары, наши летчики

пошли в атаку на фашистов. Первой пулеметной очередью гв. капитан Саломатин сбил ведущего бомбардировщика. Вражеский строй был нарушен, сброшенные противником бомбы не причинили вреда нашим войскам.

С начала войны по февраль 1943 г. Саломатин совершил 117 боевых вылетов с общим налетом 128 часов 8 минут, в т.ч. ночью – 12 боевых вылетов с налетом 12 часов 50 минут. Всего к концу войны им совершено более 300 боевых вылетов.

Звание Героя Советского Союза присвоено 22 февраля 1943 г.

После войны Саломатин продолжал службу в рядах ВВС.

С 1948 г. капитан Саломатин – в запасе. Жил в г. Дзержинский Московской обл. Работал командиром отряда в Главном управлении геодезии и картографии при Совмине СССР, в аэроклубе. Вел работу по военно-патриотическому воспитанию молодежи.

Награжден орденом Ленина, 2 орденами Красного Знамени, орденами Отечественной войны 1-й степ., Красной Звезды, медалями.

Умер 8 февраля 1991 г.

Лит.: Тюрин М. Слава героев не померкнет в веках //Колос (Ухолово). – 1966. – 22 февр.

Журавлев А. В дымном небе войны //Там же. – 1980. – 16 авг., 6 сент.

Журавлев А. Мастер метких атак //Приок. правда. – 1980. – 17 авг.

[Саломатин В.И.] //Герои Ленинградского неба. – Л., 1984. – С. 261-275.

[Саломатин В.И] //Героям Родины – слава! – 3-е изд., испр. – Петрозаводск, 1985. – С. 192-193.

ГСС. – Т. 2. – С. 408.

Милохин С. В небе Карелии // Колос (Ухолово). – 1984. – 24 нояб.

Герои земли Рязанской. – С. 302.

РЭ. – Т. 2. – С. 345-346.

САМОВАРОВ
Василий Иванович

Родился 8 апреля 1922 г. в с. Хворощевка Скопинского у. Рязанской губ. (ныне Скопинский р-н) в семье крестьянина. Окончил 10 классов.

В Красной Армии с 1940 г. В 1941 г. окончил Ульяновское танк. училище, в 1942 г. – КУКС. В действующей армии – с августа 1942 г. Член ВКП(б) с 1944 г.

Командир роты 3-й танк. бригады (23-й танк. корпус, 2-й Украинский фронт) ст. лейтенант Самоваров 21 августа 1944 г. провел разведку боем в районе г. Тыргу-Фрумос (Румыния). Рота проникла в город, уничтожая огневые средства противника. Преследуя отступающего врага, 23 августа 1944 г. форсировала р. Серет и в числе первых ворвалась в г. Роман.

Звание Героя Советского Союза присвоено 24 марта 1945 г.

В 1949 г. окончил Военную академию бронетанк. и механизированных войск, в 1966 г. – Военную академию Генштаба. Жил в г. Москве. Работал ст. преподавателем в Военной академии бронетанк. войск.

Награжден орденами Ленина, Отечественной войны 1-й степ., 2 орденами Красной Звезды, медалями.

Умер 15 августа 1974 г., похоронен на Головинском кладбище.

Лит.: Самоваров В.И. Танки против танков //Полем боя испытаны. – М., 1981. – С. 69-71.

* * *

Журавский А. Приказано разведать //Герои огненных лет. – М., 1976. – Кн. 2. – С. 332-336.

ГСС. – Т. 2. – С. 410.

Герои земли Рязанской. – С. 303-304.

РЭ. – Т. 2. – С. 347.

Егоров В.Н. Самоваров В.И. // Егоров В.Н. Скопин – осень 1941 года. – Рязань, 2001. – С. 78.

САМОХВАЛОВ
Александр Николаевич

Родился 26 августа 1915 г. в д. Николо-Выселки Раненбургского у. Рязанской губ. (ныне Новодеревенский р-н) в семье крестьянина. Окончил 6 классов. Работал председателем сельсовета.

С 1936 по 1940 г. проходил срочную службу в Красной Армии. В 1940 г. окончил КУКС, демобилизовался.

В 1941 г. призван в армию Новодеревенским РВК. На фронтах Великой Отечественной войны с ноября 1941 г., воевал на Северо-Западном, Калининском, Брянском, 2-м Белорусском фронтах. Командир батареи 207-го отдельного истребительного противотанк. дивизиона (348-я стр. дивизия, 3-я армия, 2-й Белорусский фронт) капитан Самохвалов отличился в Белорусской наступательной операции «Багратион» при освобождении Червенского р-на Минской обл.

1 июля 1944 г. батарея Самохвалова в результате проведенной разведки в тылу врага в районе деревень Бродок и Сухище достигла шоссе Могилев – Минск, заняла огневые позиции и вела огонь по колоннам и автомашинам противника.

Из наградного листа: «...В результате точного артогня сожжено 13 и подбито 19 автомашин, подожжено 2 самоходных орудия, разбиты 43 повозки с военными грузами и боеприпасами, разбили 1 автомат. пушку, убито и ранено 56 лошадей и до 120 солдат и офицеров противника. Под прикрытием штурмовых орудий противник контратаковал позиции батареи силами до роты солдат, но был отброшен. Когда кончились боеприпасы, капитан Самохвалов поднял расчеты в рукопашную схватку. Потери противника составили 18 солдат и офицеров. Батарея Самохвалова в этом бою потеряла 1 человека убитым, 3 человека были легко ранены».

Звание Героя Советского Союза присвоено 25 сентября 1944 г.

Награжден орденами Ленина, Отечественной войны 2-й степ., Красной Звезды.

Погиб в бою на территории Польши 18 января 1945 г., похоронен в г. Ружаны (Польша).

Лит.: Меретин А. Один день батареи капитана Самохвалова // Восход (Ал.-Невский). – 1970. – 19 февр.

Меретин А. Мастер огневого шквала //Приок. правда. – 1971. – 20 февр.

Меретин А. Капитан Самохвалов // Восход (Ал.-Невский). – 1972. – 14 окт.; 1980. – 17 янв.

Меретин А. Первая награда // Там же. – 1974. – 30 нояб.

Самохвалов А.Н. //Навечно в сердце народном. – Минск, 1975. – С. 360; 2-е изд., доп. и испр. – Минск, 1977. – С. 401; 3-е изд., доп. и испр. – Минск, 1984. – С. 457.

Меретин А. Враг не прошел // Приок. правда. – 1975. – 8 мая.

Батуркин П. Шли в атаку пушкари //Там же. – 1978. – 2 авг.

Батуркин П.А., Николенко Л.П. Стояли насмерть пушкари //Батуркин П.А., Николенко Л.П. В огне войны. – М., 1983. – С. 146-150.

Блохина В. Командир батареи //Восход (Ал.-Невский). – 1985. – 7 сент.

ГСС. – Т. 2. – С. 411.

Успенский К. Мастер метких ударов //Приок. правда. – 1986. – 17 дек.

Пастушенко С. Атака капитана Самохвалова //Ряз. комсомолец. – 1990. – 18 янв.

Самохвалов А.Н. // Восход (Ал.-Невский). – 1990. – 9 мая.

Герои земли Рязанской. – С. 305-306.

РЭ. – Т. 2. – С. 348.

САМОХИН
Анатолий Николаевич

Родился 30 ноября 1905 г. в г. Кузнецке ныне Пензенской обл. в семье рабочего. Окончил 8 классов. Работал слесарем на заводе.

С 1922 г. служил в ЧОНе. По комсомольскому набору вступил в ряды Красной Армии в 1924 г. В 1928 г. окончил Киевскую военную арт. школу. Член ВКП(б) с 1940 г.

На фронтах Великой Отечественной войны с июня 1941 г. Начальник ар-

тиллерии 295-й стр. дивизии (2-я гв. армия, 4-й Украинский фронт) полковник Самохин в районе р. Молочная и г. Мелитополь (Украина), организуя бой по прорыву обороны противника, находился в боевых порядках частей. За время боев с 4 по 22 октября 1943 г. артиллерия дивизии подбила 6 танков, подавила 62 пулеметные точки, 11 артиллерийских батарей противника, уничтожила до 1700 солдат и офицеров противника.

Звание Героя Советского Союза присвоено 1 ноября 1943 г.

После войны продолжал службу в армии. В 1951 г. окончил Военнную академию им. Ф.Э. Дзержинского.

С 1954 г. полковник Самохин – в запасе. Жил в г. Рязани. Участвовал в работе совета ветеранов при Рязанском обкоме ВЛКСМ, в работе обкома ДОСААФ, комитета содействия военкомату, общества «Знание». Был членом общественной редакции оборонно-массовой работы на рязанском радио.

Награжден 2 орденами Ленина, 4 орденами Красного Знамени, орденами Кутузова 2-й степ., Красной Звезды, медалями.

Умер 29 мая 1981 г., похоронен на Скорбященском кладбище г. Рязани.

Лит.: Самохин А.Н. Огонь по захватчикам //Ряз. комсомолец. – 1960. – 19 нояб.

Самохин А.Н. В боях за Будапешт //Приок. правда. – 1975. – 19 февр.

* * *

Батуркин П. За огневым валом // Там же. – 1965. – 13 апр.; Солдаты славы не искали. – М., 1970. – С. 176-182.

Шестаков А. Говорят земляки // Правда. – 1968. – 15 июня.

Башков В. Живая связь времен // Ряз. комсомолец. – 1971. – 16 нояб.

Кадышев Т. Долг выполнен // Герои и подвиги. – Саратов, 1972. – Кн. 2. – С. 145-148, 189.

Памяти ветерана: Некролог // Приок. правда. – 1981. – 3 июня.

Хлюпин В.И. Самохин А.Н. //Хлюпин В.И. Сыны России. – М., 1985. – С. 169.

ГСС. – Т. 2. – С. 412.

Герои земли Рязанской. – С. 446.

РЭ. – Т. 2. – С. 348.

СВИСТУНОВ
Анатолий Иванович

Родился 1 февраля 1920 г. в с. Плахино Михайловского у. Рязанской губ. (ныне Захаровский р-н) в семье крестьянина. В 1933 г. семья вступила в колхоз «Единый труд». В 1935 г. Анатолий окончил Плахинскую неполную среднюю школу. Осенью 1936 г. Свистунов переехал в г. Москву, поступил в школу ФЗУ при заводе ЗИС (ныне ЗИЛ им. Лихачева) учеником токаря. Работал токарем во 2-м механосборочном и моторном цехах. Посещал аэроклуб Пролетарского р-на Москвы.

В декабре 1940 г. призван в Красную Армию Пролетарским РВК г. Москвы. Был направлен в Борисоглебскую военную авиац. школу пилотов.

С 1 мая 1942 г. в боях Великой Отечественной войны, воевал на Воронежском, 1-м и 2-м Украинских фронтах. Член ВКП(б) с 1944 г.

Командир эскадрильи 213-го гв. истребительного авиац. полка (22-я гв. истребительная авиац. дивизия, 6-й гв. истребительный авиац. корпус, 2-я воздушная армия, 1-й Украинский фронт) гв. капитан Свистунов к маю 1945 г. совершил 274 боевых вылета.

Из наградного листа: «...За время участия в боях против немецких захватчиков с 1 мая 1942 по 1 мая 1945 г. на самолетах ЛаГГ-3, Як-7«б» и «Аэрокобра» произвел 274 боевых вылета, из них: на прикрытие наземных войск – 155, на штурмовку войск противника – 25, на отражение налетов и перехватов самолетов – 38, на свободную охоту – 3 боевых вылета.

Проведено 65 воздушных боев, из которых 40 проведено с численно-превосходящими силами противника. В воздушных

боях сбил лично 14 самолетов противника: 2 Ю-88, 3 Ю-87, 2 Хе-111, 1 ХШ-123, 1 ФВ-190 и 5 Ме-109. В паре сбил 1 Ме-110, 1 Ю-88, 1 Хе-111. В групповых боях сбил 18 самолетов противника: 3 Ме-109, 11 Ю-87 и 4 Хе-111. Своих потерь и потерь ориентировки не имеет.

Из числа сбитых 3 в паре и 18 в группе самолетов противника в личный счет гв. капитану Свистунову засчитаны 4 самолета типа бомбардировщик...»

Звание Героя Советского Союза присвоено 27 июня 1945 г.

Участник Парада Победы в Москве 24 июня 1945 г. в составе частей 1-го Украинского фронта.

Награжден орденом Ленина, 2 орденами Красного Знамени, орденами Отечественной войны 1-й степ., Красной Звезды, медалями.

Погиб 26 апреля 1946 г. в авиационной катастрофе, во время проведения летно-тактических учений. Похоронен на Центральном кладбище г. Вены (Австрия).

Имя Свистунова носит Плахинская средняя школа, в которой есть уголок его памяти. В Музее боевой славы авиац. училища г. Борисоглебска открыт раздел, посвященный Герою.

Лит.: Саратовский М. Курс – на Берлин // Приок. правда. – 1973. – 15 сент.

Свистунов А.И. //Путь Ленина (Захарово). – 1975. – 8 мая.

Крылов В. Крылатый мститель //Приок. правда. – 1980. – 9 мая.

Федин И. Когда отгремела война //Там же. – 1980. – 30 мая.

Батуркин П.А., Николенко Л.П. В одном строю с асами //Батуркин П.А., Николенко Л.П. В огне войны. – Рязань, 1983. – С. 151-153.

Зарубин В. В огне войны // Путь Ленина (Захарово). – 1983. – 3 сент.

ГСС. – Т. 2. – С. 426.

Крылов В. Плахинский сокол // Путь Ленина (Захарово). – 1988. – 17 дек.; Захарово: звезды над селом. – Рязань, 2004. – С. 32-34, 218-219.

Свистунов А.И. //Захаровский вестник. – 1995. – 28 апр.

Герои земли Рязанской. – С. 307-308.

РЭ. – Т. 2. – С. 360.

Крылов В. Триптих о бессмертии //Переяславль: Лит.-краевед. сб. – Рязань, 2000. – № 6. – С. 141-151.

Свистунов А.И. // Захарово: звезды над селом. – Рязань, 2004. – С. 31.

Крылов В. Анатолий Свистунов: «За погибших я отомщу...» //Там же. – С. 124-126.

СЕЛЕЗНЕВ
Николай Павлович

Родился 4 июня 1922 г. в с. Тютчево Раненбургского у. Рязанской губ. (ныне д. Тютчево Чаплыгинского р-на Липецкой обл.) в крестьянской семье. В 1923 г. семья переехала в г. Мытищи Московской обл. Николай окончил 7 классов. После учебы в школе ФЗУ работал на заводе им. Калинина в Подлипках Московской обл. фрезеровщиком.

В ноябре 1941 г. призван в Красную Армию Мытищинским ГВК и направлен в г. Кулебаки Горьковской обл. в пулеметную роту учебного полка.

В начале 1942 г. в составе стр. части прибыл в район г. Малоярославца, где наши войска вели наступление, освобождая Подмосковье. Пулеметчик Селезнев находился в передовой цепи стрелков, штурмовавших траншеи противника. В одной из ночных атак был ранен. После выздоровления мл. сержант Селезнев был направлен в запасную саперную часть на должность помощника командира взвода. В составе 218-го гв. стр. полка (77-я гв. стр. дивизия, 61-я армия, Центральный фронт) гв. мл. сержант Селезнев прошел путь от г. Орла до Белоруссии.

В сентябре 1943 г. дивизии предстояло форсировать р. Днепр в Полесской обл. Группа бойцов под командованием Селезнева в ночь на 26 сентября переправилась на правый берег реки у с. Неданчичи (Черниговская обл.) и разведала место для высадки подразделений полка. 27-29 сентября 1943 г. Селезнев исполнял обязанности командира взвода и рулевого десантной лодки. За несколько рейсов было переправлено несколько сотен солдат, большое количество техники и боеприпасов.

Звание Героя Советского Союза присвоено 15 января 1944 г.

Был ранен, после выздоровления попал в другую часть. В составе 77-й дивизии вел бои за освобождение Польши.

Обучал мл. командиров в полковой школе. Участвовал в штурме аэродрома под г. Реппан (ныне г. Жепин, Польша). В этом бою 2 февраля 1945 г. погиб. Похоронен в г. Жепин.

Награжден орденами Ленина, Красной Звезды.

Его именем названа улица в г. Мытищи. На здании школы, где он учился, установлена мемориальная доска.

Лит.: Селезнев Н.П. // Навечно в сердце народном. – Минск, 1975. – С. 365; 2-е изд., доп. и испр. – Минск, 1977. – С. 407; 3-е изд., доп. и испр. – Минск, 1984. – С. 464.

Не ради славы – ради жизни на земле // Авангард (Ряжск). – 1975. – 8 мая.

ГСС. – Т. 2. – С. 431.

[Селезнев Н.П.] // Днепр – река героев. – Киев, 1988. – С. 142, 363.

Селезнев Н.П. // Герои Советского Союза – ряжцы. – Рязань, 1990.

Герои земли Рязанской. – С. 433.

Огрызков К.Т. На подступах к Берлину // Липчане – Великой Победе. – Липецк, 1995. – С. 379.

РЭ. – Т. 2. – С. 366.

Огрызков К.Т. Селезнев Н.П. // Липецкая энциклопедия: В 3 т. / Гл. ред. В.В. Шахов. – Липецк, 2001. – Т. 3. – С. 216.

Дьячков В.Л. Селезнев Н.П. // Тамбовская энциклопедия / Гл. ред. Л.Г. Протасов. – Тамбов, 2004. – С. 518.

СЕЛИВАНОВ
Петр Дмитриевич

Родился 11 июля 1922 г. в с. Мурмино Рязанского у. Рязанской губ. (ныне пгт. Рязанского р-на) в семье рабочего. Окончил 10 классов. С шестнадцати лет работал на суконной фабрике электромонтером.

В 1941 г. призван в Красную Армию. В 1943 г. окончил Горьковское танк. училище. В действующей армии с апреля 1943 г. Был дважды ранен.

Командир роты 1-го танк. батальона 122-й танк. Краснознаменной бригады (1-я ударная армия, 3-й Прибалтийский фронт) лейтенант Селиванов совместно со стр. подразделениями овладел ст. Сымерпалу и перерезал ж.д. Выру – Валга (Эстония).

Из наградного листа: «...В течение 11 и 12 августа 1944 г. тов. Селиванов, развивая успешное продвижение, с боями прошел до 45 км, перерезая основные коммуникации противника, уничтожая опорные пункты и арьергарды его, обеспечивая успешное продвижение вперед частей 53-й гв. стр. дивизии. В разгар боя командир роты вышел из строя. Лейтенант Селиванов принял на себя командование ротой и, умело сочетая маневр и силу огня танков на поле боя, продолжал разумно руководить танк. ротой... К исходу 12 августа ...танкисты роты перерезали [противнику] пути отхода... уничтожили бронепоезд... эшелон противника с боеприпасами, до 10 орудий разного калибра, более 150 немецких солдат и офицеров. Немцы, отступая, в панике оставили до 40 автомашин, несколько складов с военным имуществом и госпиталь...

17 августа 1944 г. лейтенант Селиванов... прорвал кольцо окружения, вывел все танки и пехоту 159-го стр. полка при самых незначительных своих потерях. За 3 дня боев и при прорыве кольца окружения тов. Селиванов уничтожил огнем и гусеницами своих танков: 8 орудий разного калибра, 3 миномета, 5 самоходных орудий, 7 станковых пулеметов, 5 ручных пулеметов, 4 тягача и до 200 солдат и офицеров противника, при этом захватил исправными 2 зенитных орудия».

Звание Героя Советского Союза присвоено 24 марта 1945 г.

После войны более 25 лет продолжал службу в армии. В 1948 и 1956 гг. окончил КУОС, в 1968 г. – Крымский пединститут. С 1974 г. подполковник Селиванов в запасе. Жил и работал в г. Симферополе (Украина).

Награжден орденами Ленина, Александра Невского, 2 орденами Отечественной войны 1-й степ., орденами Отечественной войны 2-й степ., Красной Звезды, медалями.

Лит.: Светилов Д. Герой остался в строю // Приок. правда. – 1971. – 18 июня.

Батуркин П.А., Николенко Л.П. Любимой Родины сыны // Батуркин П.А., Николенко Л.П. В огне войны. – Рязань, 1983. – С. 154-157.

[Селиванов П.Д.] // Герои войны. – Таллин, 1984. – С. 315-316.

ГСС. – Т. 2. – С. 432.

Герои земли Рязанской. – С. 310.

РЭ. – Т. 2 . – С. 368.

СЕМЕНОВ
Степан Васильевич

Родился 9 сентября 1914 г. в с. Бежтвино Рязанского у. Рязанской губ. (ныне Рязанский р-н) в семье крестьянина. Окончил 7-летнюю школу. Работал трактористом в МТС.

В 1936 г. призван в Красную Армию Рязанским РВК. В 1939 г. окончил курсы мл. лейтенантов. Участник военного конфликта с Японией у оз. Хасан в 1938 г. и на р. Халхин-Гол в 1939 г. Член ВКП(б) с 1940 г.

На фронтах Великой Отечественной войны с июня 1941 г. Командир 90-го отдельного Ярцевского ордена Красного Знамени понтонно-мостового батальона (31-я армия, 3-й Белорусский фронт) майор Семенов отличился при форсировании р. Неман в районе населенного пункта Мяркине (Мельники, Литва) в июле 1944 г. Батальоном Семенова под интенсивным огнем противника был наведен мост через реку и обеспечено продвижение наших войск. 17 июля в короткий срок был построен тяжелый мост через реку у г. Друскининкай. Дважды немецкая авиация разрушала мост, но силами бойцов он снова восстанавливался.

Звание Героя Советского Союза присвоено 5 ноября 1944 г.

Войну закончил заместителем командира инженерно-саперного полка.

После войны продолжал службу в армии. В 1948 г. окончил КУОС. С 1960 г. полковник Семенов в запасе. Жил в г. Тамбове, работал директором асфальтобетонного завода.

Награжден орденом Ленина, 4 орденами Красного Знамени, орденом Суворова 3-й степ., 2 орденами Отечественной войны 1-й степ., орденом Красной Звезды, медалями.

Умер 25 июля 1997 г.

Лит.: Фроловас П. Два моста на Немане // Приок. правда. – 1970. – 24 янв.

Яковлев В. Мосты // Там же. – 1973. – 13 февр.

Яковлев В. Мосты, мосты... // На поле ратном. – М., 1977. – С. 233-238.

ГСС. – Т. 2. – С. 437.

Герои земли Рязанской. – С. 311-312.

РЭ. – Т. 2. – С. 375.

СЕРЕБРЯКОВ
Андрей Михайлович

Родился 29 октября 1913 г. в уездном г. Ряжске Рязанской губ. (ныне центр р-на) в семье рабочего. Окончил 7 классов, затем – профтехучилище, получил специальность механизатора. Работал в Ряжском дорожно-механическом учебном комбинате в должности инструктора, обучал курсантов вождению автомобиля.

В 1936 г. призван в Красную Армию. Окончил курсы механиков-водителей танков. Участник советско-финляндской войны 1939-1940 гг. Член ВКП(б) с 1940 г.

Ст. механик-водитель танка 232-го отдельного разведывательного танк. батальона (39-я отдельная легкая танк. бригада, 13-я армия, Северо-Западный фронт) комсорг роты мл. командир Серебряков отличился в боях на Выборгском направлении. 12 февраля 1940 г. в бою за г. Кююреля 8 раз водил боевую машину в атаку, подавляя огневые точки и уничтожая живую силу противника. Своими действиями экипаж создал благоприятные условия для наступления стр. подразделения. 28 февраля во время разведывательного рейда в глубь обороны противника в районе оз. Хейкурила установил местонахождение 8 дотов. Танк был подбит, но экипаж продолжал сражаться до темноты. Ночью устранил повреждение и вернулся в свою часть.

Звание Героя Советского Союза присвоено 7 апреля 1940 г.

Вернулся в г. Ряжск, был проведен торжественный митинг.

С 1940 г. жил в г. Москве, работал в органах госбезопасности.

Участник Великой Отечественной войны. Мл. лейтенант Серебряков командовал танковой ротой им. Ф.Э. Дзержинского. Проявил отвагу и геройство в боях под г. Воронежем. Танк Серебрякова огнем из орудия и гусеницами уничтожил 7 орудий, 6 минометов, подмял и раздавил 8 автомашин с пехотой и грузами врага.

Погиб в бою 27 июля 1942 г. Похоронен в братской могиле на главной аллее городского парка культуры и отдыха г. Воронежа.

Награжден орденами Ленина, Отечественной войны 1-й степ., медалями.

Именем Серебрякова названы улицы в городах Воронеж и Ряжск. В 1967 г. Свибловский проезд в Бабушкинском р-не г. Москвы был переименован в проезд Серебрякова, где на доме № 3 установлена мемориальная доска. В г. Ряжске на доме, где он родился и жил, и на аллее Славы установлены мемориальные доски. 1 сентября 2003 г. была торжественно открыта памятная стела в честь Серебрякова.

Лит.: На ржевской земле. – Калинин: Кн. изд-во, 1963. – 216 с.

Уничтожать фашистскую мразь // Московская правда. – 1965. – 6 мая.

Письма пламенных лет //Там же. – 1965. – 6 мая.

Бычкова А. Всегда он будет живым примером // Авангард (Ряжск). – 1966. – 7 мая.

Корнеева Л. Имени Героя Советского Союза //Там же. – 1966. – 19 мая.

Гринберг М. Несколько строк из тех огневых лет... // Там же. – 1966. – 23 июня.

Бессмертны в памяти народной // Там же. – 1966. – 23 июня.

Сергеев А. Никто не забыт и ничто не забыто //Там же. – 1966. – 28 июня.

Алжанов Е. Именем «Железного Феликса» //Московский комсомолец. – 1967. – 20 дек.

Грабор П. Мастер танковых ударов // Приок. правда. – 1968. – 31 янв.; Авангард (Ряжск). – 1968. – 9 мая.

Белова Г. Поиск продолжается // Московский комсомолец. – 1968. – 10 апр.

Алжанов Е. Именем «Железного Феликса» //Авангард (Ряжск). – 1968. – 7 сент.

Батуркин П. Имя на мраморе //Ряз. комсомолец. – 1972. – 5, 9

дек. ; Авангард (Ряжск). – 1973. – 22 февр.

Герой Советского Союза А.М. Серебряков //Авангард (Ряжск). – 1974. – 7 сент.

Бычкова А. Расскажи о герое //Там же. – 1976. – 7 дек.

Николенко Л. Имя на мраморе // На поле ратном. – М., 1977. – С. 40-46, 330.

Грабор П. Дзержинец //Навечно в памяти народной: Их именами названы воронежские улицы. – Воронеж, 1980. – С. 113-115.

Долгов И.А. [Серебряков А.М.] // Долгов И.А. Золотые Звезды калининцев. – 3-е изд., доп. и перераб. – М., 1983. – Кн. 1. – С. 66-68.

Есть улица Серебрякова // Авангард (Ряжск). – 1983. – 7 июня.

Гулина В. Герои не умирают // Приок. правда. – 1984. – 23 сент.

Маштакова Г. Серебряковы с улицы Серебрякова // Вечерняя Москва. – 1986. – 6 нояб.

Грищенко П.Д. Схватка под водой //Авангард (Ряжск). – 1986. – 11 нояб.

Грабор П. В боях за Воронеж // Традициям верны. – Воронеж, 1987. – С. 134.

ГСС. – Т. 2. – С. 446.

Грабор П. В боях за Воронеж // Аванград (Ряжск). – 1988. – 5 янв.

Серебряков А.М. //Герои Советского Союза – ряжцы. – Рязань, 1990.

Гулина В. Серебряковы с улицы Серебрякова // Авангард (Ряжск). – 1992. – 7 марта.

Елистратов Ф. Прости его, судьба //Там же. – 1992. – 9 мая.

Трофимов Е.П. Подвиг //Трофимов Е.П. Земная боль. – Ряжск, 1994. – С. 86.

Герои земли Рязанской. – С. 312-314.

В боях за Воронеж //Авангард (Ряжск). – 1997. – 7 июня.

Шли в бой отважные танкисты... //Там же. – 1997. – 13 сент.

Гулина В. Есть в Москве проезд Серебрякова //Там же. – 1998. – 21 апр.

РЭ. – Т. 2. – С. 382.

«Броня крепка и танки наши быстры... //Ряжские вести. – 1999. – 14 сент.

Филимонов С.В. Серебряков А.М. //Ряжская энциклопедия / Гл. ред. Б.В. Горбунов. – Рязань, 2002. – С. 360-361.

Ряжская районная Дума. Об установлении стелы //Ряжские вести. – 2003. – 8 июля.

Александрова Г. Имя, пронесенное через века //Там же. – 2003. – 12 сент.

Юрьева И. Над памятью время не властно... //Там же. – 2003. – 7 нояб.

СИДОРОВ
Петр Петрович

Родился в 1926 г. в д. Малое Хреново Сасовского у. Рязанской губ. (ныне Сасовский р-н) в крестьянской семье. Окончил неполную среднюю школу.

14 ноября 1943 г. призван в Красную Армию Сасовским РВК. Участник боев Великой Отечественной войны с 28 сентября 1944 г. Стрелок 1008-го стр. полка (266-я стр. дивизия, 5-я ударная армия, 1-й Белорусский фронт) рядовой Сидоров отличился в боях на территории Германии.

Из наградного листа: «...В бою 17 апреля 1945 г. при форсировании р. Альт-Одер в районе с. Ной-Харденберг тов. Сидоров первым форсировал реку, ворвался в траншею противника и гранатами забросал пулеметный расчет противника, который не давал возможности форсировать реку подразделению.

19 апреля 1945 г. при прорыве обороны противника в районе Гуров тов. Сидоров первым ворвался в траншею противника, внезапным огнем из автомата посеял панику в его рядах, уничтожил 3 немецких автоматчика и 4 взял в плен. Когда был ранен командир взвода, он взял на себя инициативу командования, благодаря чему боевая задача с честью была выполнена.

В уличных боях в г. Берлине 23 апреля 1945 г., прочесывая дома, он со взводом вышел в тыл врага, выдвинулся к перекрестку дорог и метким выстрелом из «Фауст-Патрона» подбил бронетранспортер. Другим выстрелом зажег бронемашину, уничтожил 3 немецких солдата и 1 офицера...

28 апреля 1945 г., когда он вместе с командиром взвода ворвался в здание, немцы окружили и закрыли им выход, но герой выстрелом из «Фауст-Патрона» проломил стену и нео-

жиданно вышел в тыл противника. Очищая себе путь в следующий дом, огнем из автомата уничтожил 5 немецких солдат».

Звание Героя Советского Союза присвоено 31 мая 1945 г.

После войны демобилизован. Жил и работал в г. Фрунзе (ныне г. Бишкек, Киргизия). Член ВКП(б) с 1951 г.

Награжден орденами Ленина, Славы 3-й степ., медалями.

Умер 29 апреля 1972 г.

Лит.: Малинов А.Р. Четыре страницы подвига //Ряз. комсомолец. – 1974. – апр.; Призыв (Сасово). – 1981. – 9 мая; Малинов А.Р. Едут в Сасово гости со всей России. – [Шилово], 1999. – С. 253-255.

П.П. Сидоров //Призыв (Сасово). – 1975. – 12 апр.

Батуркин П. Последний бой // Приок. правда. – 1978. – 22 марта.

Батуркин П.А., Николенко Л.П. У стен рейхстага //Батуркин П.А., Николенко Л.П. В огне войны. – Рязань, 1983. – С. 158-160.

ГСС. – Т. 2. – С. 458.

Герои земли Рязанской. – С. 314-315.

Малинов А. Шел парнишке в ту пору девятнадцатый год... //Призыв (Сасово, Чучково). – 1996. – 8 мая.

РЭ. – Т. 2. – С. 384.

СИМАНКИН
Григорий Филиппович

Родился 29 октября 1914 г. в с. Победное Скопинского у. Рязанской губ. (ныне Скопинский р-н) в семье крестьянина. Окончил неполную среднюю школу в родном селе, затем – ремесленное училище, работал бригадиром слесарей на машиностроительном заводе в г. Скопине. В 1934 г. семья переехала в Донской р-н Тульской обл. В 1937 г. работал слесарем в шахте в г. Бобрик-Донской (ныне г. Донской), затем – мастером на Донском механическом заводе.

В 1940 г. призван в Красную Армию Донским РВК Тульской обл. Направлен в школу пулеметчиков. В 1941 г. окончил курсы мл. лейтенантов.

В боях Великой Отечественной войны с июня 1941 г. Принимал участие в обороне Ленинграда. Был дважды ранен. Член ВКП(б) с 1943 г.

С июня 1944 г. – командир батальона 461-го стр. полка (142-я стр. дивизия, 23-я армия, Ленинградский фронт). Капитан Симанкин умело организовал форсирование р. Вуокса (на Карельском перешейке).

Из наградного листа: «...В ночь с 8 на 9 июля 1944 г. умело сосредоточил батальон (под огневым воздействием противника) у самой водной преграды. Под прикрытием артиллерийской подготовки, ...стр. роты с поддерживающими средствами усиления на простых лодках и других подручных переправочных средствах под сильным огнем белофиннов из всех видов вооружения начали переправу р. Вуокса шириной в 400 м. Финны обрушили на переправлявшихся шквальный огонь артиллерии и минометов. Самолеты противника повисли над водным рубежом, бомбя переправу... Бойцы и командиры 2-го стр. батальона... ворвались на вражеский берег и с ходу заняли финские траншеи...

...Подразделения капитана Симанкина углубились до 2-х км при поддержке 3-го стр. батальона, расширили прорыв до 3 км по фронту, прорезав важную развилку дорог белофиннов.

...Капитан Симанкин создал плацдарм на вражеском берегу, закрепив его и предоставив возможность для дальнейшего наступления подошедших главных частей корпуса. К вечеру 9 июля 1944 г., будучи раненым, не покинул поле боя, а продолжал руководить наступающим батальоном».

Звание Героя Советского Союза присвоено 24 марта 1945 г.

После госпиталя был признан годным к нестроевой службе. С 1973 г. капитан Симанкин – в запасе. Жил в г. Донском Тульской обл., работал в угольной промышленности.

Награжден орденами Ленина, Отечественной войны 1-й степ., Красной Звезды, медалями.

Лит.: [Симанкин Г.Ф.] //Туляки – Герои Советского Союза. – Тула, 1967. – С. 355-356.

Буров А.В. [Симанкин Г.Ф.] //Буров А.В. Твои герои, Ленинград. – 2-е изд., доп. – Л., 1970. – С. 508, 511.

Герой из Побединки //Ленинское знамя (Скопин). – 1974. – 23 февр.

Батуркин П. Флаг победы над Выборгом // Приок. правда. – 1971. – 15 июня.

Мурашов Н. 30 лет подвигу // Ленинское знамя (Скопин). – 1974. – 23 июля.

ГСС. – Т. 2. – С. 462.

Кузьмичев П. Командир героического батальона //Ленинское знамя (Скопин). – 1980. – 16 февр.

Кузьмичев П. Отважный батальон //Там же. – 1980. – 23 февр.

[Симанкин Г.Ф.] //Бессмертен подвиг их высокий. – 2-е изд., перераб., доп. – Тула, 1983. – С. 489-490.

Герои земли Рязанской. – С. 316-317.

РЭ. – Т. 2. – С. 384.

Егоров В.Н. [Симанкин Г.Ф.] //Егоров В.Н. Скопин – осень 1941 года. – Рязань, 2001. – С. 79.

СИНИЦИН
Федор Семенович

Родился 12 сентября 1918 г. в с. Лакаш Спасского у. Рязанской губ. (ныне Спасский р-н) в семье служащего. В 1932 г. окончил 8 классов Лакашинской школы. Работал культработником на заводе, заведующим Лакашинской избой-читальней. В 1939 г. поступил в Омский финансовый техникум.

В 1939 г. был призван в Красную Армию Ижевским РВК и направлен на учебу в Коломенское военное пехотное училище, которое окончил в 1941 г.

В боях Великой Отечественной войны с 1942 г., воевал на Юго-Западном, Северо-Кавказском, Южном, 4-м Украинском фронтах. Командир взвода 1179-го стр. полка (347-я Мелитопольская Краснознаменная стр. дивизия, 2-я гв. армия, 4-й Украинский фронт) лейтенант Синицин отличился в боях под г. Севастополем.

Из наградного листа: «Тов. Синицин 25 апреля 1944 г. в 8.00 получил задачу на штурм вражеских траншей на высоте

южнее с. Бельбек. Высота была опоясана 3 траншеями с десятками пулеметов немцев.

Синицин... по сигналу поднял взвод в атаку... ворвался в первые траншеи и в рукопашном бою уничтожил со взводом 25 немцев. Не задерживаясь, он с ходу овладел 2-й траншеей и вышел на обратный склон высоты, по пути наступления взвода осталось до 60 немецких трупов.

Немцы любой ценой решились... вернуть высоту... До 20.00 немцы сделали 17 попыток контратаками сбить наших бойцов... В рукопашных схватках и во время отражения контратаки взвод тов. Синицина истребил 140 гитлеровцев, захватив 6 пулеметов. Тов. Синицин лично убил 45 солдат противника».

Погиб в бою 27 апреля 1944 г. Похоронен в с. Эфендикой (ныне с. Комсомольское Севастопольского горсовета, Украина).

Звание Героя Советского Союза присвоено 24 марта 1945 г. посмертно.

Награжден орденом Ленина.

В честь Героя у Городковической средней школы Спасского р-на сооружен обелиск.

Лит.: Никитский А. На безымянной высоте //Знамя (Спасск). – 1968. – 22 февр.

Батуркин П. На подступах к Севастополю //На поле ратном. – М., 1977. – С. 174-178, 330.

ГСС. – Т. 2. – С. 465.

Герои земли Рязанской. – С. 317-318.

РЭ. – Т. 2. – С. 386.

СИНИЦЫН
Александр Павлович

Родился 21 июня 1922 г. в с. Незнаново Ряжского у. Рязанской губ. (ныне Кораблинский р-н) в семье крестьянина. Окончил 7 классов. Работал фрезеровщиком.

В сентябре 1941 г. был призван в Красную Армию, в действующей армии – с июля 1942 г. Участник Сталинградской битвы. В 1943 г. окончил полковую школу. За время участия в боевых действиях неоднократно возглавлял группы захвата «языков» в тылу противника и доставлял командованию ценные сведения о размещении огневых точек и войск противника. Исполняющий обязанности командира взвода отдельной разведывательной роты 20-й гв. механизированной бригады (8-й гв. механизированный корпус, 1-я танк. армия, 1-й Украинский фронт) гв. ст. сержант Синицын в числе первых 24 марта 1944 г. под огнем противника преодолел р. Днестр в районе г. Залещики Тернопольской обл., во главе группы разведчиков захватил рубеж на правом берегу реки, чем обеспечил переправу разведывательной роты. Удерживал захваченный плацдарм до переправы главных сил.

Звание Героя Советского Союза присвоено 26 апреля 1944 г. Член ВКП(б) с 1944 г.

В июле 1944 г. в д. Воля-Буховска (12 км северо-западнее г. Ярослав, Польша), захватив казармы противника, уничтожил 5 и взял в плен 15 немецких солдат, уничтожил бронетранспортер. В этом бою был ранен, но не ушел с поля боя. Мл. лейтенант Синицын погиб 21 июля 1944 г. Похоронен в д. Воля-Буховска.

Награжден орденами Ленина, Отечественной войны 2-й степ., Красной Звезды.

Лит.: Успенский К. Отвага разведчика //Приок. правда. – 1966. – 10 марта.

[Синицын А.П.] //Битва за Буковину. – Ужгород, 1967. – С. 187.

Венков Б.С. [Синицын А.П.] //Венков Б.С. Герои Карпат. – Ужгород, 1972. – С. 36-37.

ГСС. – Т. 2. – С. 465.

Волошин А. Как Синицын Заставну спасал //Под знаменем Ленина (Кораблино). – 1991. – 12 марта.

Он не вернулся из боя... //Кораблинские вести. – 1995. – 5 янв.

Герои земли Рязанской. – С. 319-320.

РЭ. – Т. 2. – С. 386.

Кузнецова Н. От Синицына до моего деда – шаг и вечность //Кораблинские вести. – 2004. – 4 дек.

СИНИЦЫН
Никита Семенович

Родился 3 марта 1907 г. в д. Велемья Скопинского у. Рязанской губ. (ныне Скопинский р-н) в семье крестьянина. Окончил 4 класса церковно-приходского училища. Рано остался сиротой, воспитывался опекуном. В 1924 г. вступил в колхоз. В 1932 г. переехал в г. Рязань, работал на кирпичном, керамиковом заводах, окончил курсы электросварщиков. В декабре 1939 г. переехал в г. Скопин, работал на угольной шахте № 46 слесарем по монтажу.

В 1941 г. призван в Красную Армию Скопинским РВК. Участник Великой Отечественной войны с 28 августа 1941 г., воевал на Калининском, Белорусском фронтах. Член ВКП(б) с 1944 г.

Командир отделения стр. роты 1281-го ордена Александра Невского стр. полка (60-я Севская Краснознаменная ордена Суворова стр. дивизия, 47-я армия, 1-й Белорусский фронт) ст. сержант Синицын отличился в боях при освобождении Прибалтики и форсировании р. Вислы.

Из наградного листа: «Тов. Синицын в проведенных боях 15-16 января 1945 г. ...за населенный пункт Новы-Двур-

Мазовецки Варшавского воеводства [Польша] ...принял на себя командование взводом и первым достиг восточного берега р. Вислы, увлекая за собой бойцов своего взвода. Бойцы... невзирая на сильный артиллерийский и минометный огонь противника, применяя самые разнообразные подручные средства, быстро форсировали р. Вислу. Тов. Синицын... закрепился на занятом рубеже и, отвлекая на себя яростно сопротивляющегося противника, дал возможность форсирования реки основным силам подразделения».

Звание Героя Советского Союза присвоено 27 февраля 1945 г.

После войны демобилизован, жил в г. Рязани, работал директором Рязанского завода силикатного кирпича. В 1950 г. работал охранником на станкозаводе. Пенсионер союзного значения.

Награжден орденами Ленина, Отечественной войны 1-й степ., медалями.

Умер 20 декабря 1985 г.

Лит.: Алпатова Е. Солдат всегда солдат... //Ряз. комсомолец. – 1969. – 12 авг.

Алпатова Е. Под свинцовым ливнем //Солдаты славы не искали. – М., 1970. – С. 116-124.

[Синицын Н.С.] //Победа ковалась в огне. – Баку, 1976. – С. 25-34.

Цвиркулов В. Золотые Звезды скопинцев //Скопинский вестник. – 1985. – 28 февр.

ГСС. – Т. 2. – С. 466.

Герои земли Рязанской. – С. 320-321.

РЭ. – Т. 2. – С. 386.

Санников Н. В боях на Висле // Скопинский вестник. – 2000. – 25 янв.

Егоров В.Н. Синицын Н.С. // Егоров В.Н. Скопин – осень 1941 года. – Рязань, 2001. – С. 79.

СИРОТИНКИН
Василий Иванович

Родился 29 декабря 1923 г. в с. Высокое Шацкого у. Рязанской губ. (ныне Шацкий р-н) в семье крестьянина. Окончил 7 классов Высоковской школы и 2 курса Шацкого педагогического училища. Работал токарем на заводе сельскохозяйственных машин в г. Ташкенте (Узбекистан).

В декабре 1941 г. призван в Красную Армию Ташкентским РВК.

В 1942 г. окончил курсы мл. лейтенантов. Участник Великой Отечественной войны с августа 1942 г. Воевал на Сталинградском и Юго-Западном фронтах. Член ВКП(б) с 1943 г.

Заместитель командира батальона по политической части 120-го гв. стр. полка (39-я гв. Краснознаменная стр. дивизия, 8-я гв. армия, 3-й Украинский фронт) гв. лейтенант Сиротинкин отличился при форсировании р. Днепр и удержании плацдарма на правом берегу в районе г. Днепропетровска (Украина).

Из наградного листа: «23 сентября 1943 г. первым рейсом с группой бойцов переправился на правый берег р. Днепр. Передний край противника с фортификационными укреплениями проходил по самому берегу р. Днепр, от воды 5-10 м. Несмотря на сильный огонь противника на воде, тов. Сиротинкин смело и уверенно вел бойцов на огонь врага. При приближении к западному берегу враг забрасывал лодку гранатами. Сиротинкин приказал высадиться и залечь в воде, приняв неравный бой с врагом, метр за метром тов. Сиротинкин с бойцами продвигались к берегу. Противник запаниковал, открыв беспорядочный огонь, и Сиротинкин сумел ворваться с товарищами в траншеи врага».

В ходе боя до наступления темноты плацдарм был отвоеван. Утром батальон переправился через реку и вместе с другими подразделениями полка вошел в г. Днепропетровск.

Звание Героя Советского Союза присвоено 19 марта 1944 г.

После войны продолжал службу в армии. В 1950 г. Сиротинкин окончил Военно-политическую академию им. В.И. Ленина. Преподавал в военных учебных заведениях историю. Защитил диссертацию на степень кандидата исторических наук, работал в Военной арт. академии (г. Ленинград) в должности начальника кафедры истории КПСС. В 1975 г. Сиротинкину было присвоено ученое звание профессора и воинское звание генерал-майор. В 1945 и 1975 г. посетил родные места, встречался с земляками.

После увольнения из армии в 1986 г. заведовал кафедрой истории КПСС в Ленинградском технологическом институте им. Ленсовета. Занимался научной работой и работой в ветеранских организациях.

Награжден орденами Ленина, Отечественной войны 1-й степ., 2 орденами Красной Звезды, медалями.

Лит.: Джураев Т.Д. [Сиротинкин В.И.] // Джураев Т.Д. Верные сыны Родины. – Ташкент, 1964. – С. 388-389.

Карпущенко В. Встреча со знаменем // На поле ратном. – М., 1977. – С. 140-146.

ГСС. – Т. 2. – С. 468.

[Сиротинкин В.И.] // Днепр – река героев. – Киев, 1988. – С. 364.

Димперан Л.В. Сиротинкин В.И. // Рязанская энциклопедия: Справ. материалы. – Рязань, 1994. – Т. 13: Военная история. – С. 72-73.

Герои земли Рязанской. – С. 322-323.

РЭ. – Т. 2. – С. 386.

Потапов А.Н. [Сиротинкин В.И.] // Потапов А.Н. Город-страж на засечной черте. – Рязань, 2002. – С. 287-288.

СОКОЛОВ
Николай Семенович

Родился 15 декабря 1923 г. в пос. Гусь-Железный Касимовского у. Рязанской губ. (ныне пгт. Касимовского р-на) в семье рабочего-металлиста. В июне 1941 г. окончил 10 классов Гусевской средней школы.

23 сентября 1941 г. призван в Красную Армию Бельковским РВК и направлен в техническое училище морской авиации в г. Николаев. На фронтах Великой Отечественной войны с августа 1942 г., воевал на Юго-Западном, 3-м Украинском фронтах. Участник Сталинградской битвы, командир станкового пулемета. Был дважды ранен.

Командир отделения 1118-го стр. полка (333-я стр. дивизия, 6-я армия, 3-й Украинский фронт) ст. сержант Соколов отличился при форсировании р. Днепр.

Из наградного листа: «...В ночь с 25 ноября на 26 ноября 1943 г. ст. сержант Соколов, руководя своим отделением, без потерь переправил его на правый берег, где, преодолев проволочное заграждение, высадился и... бросился в атаку на передний край обороны противника.

За период боев с 26 по 28 ноября 1943 г. ст. сержант Соколов имеет на своем счету 40 уничтоженных немцев, станковый пулемет противника, подрыв 1 танка и захват в плен 3 фрицев».

Звание Героя Советского Союза присвоено 22 февраля 1944 г.

В 1944 г. после окончания курсов мл. лейтенантов 3-го Украинского фронта ему присвоено звание мл. лейтенанта. Командовал взводом, затем – ротой. Член ВКП(б) с 1944 г. Принимал участие в освобождении Румынии, Венгрии, Болгарии, Югославии. День Победы встретил в г. София в должности ответственного дежурного гарнизона 333-й Синельниковской стр. дивизии.

С 1946 г. ст. лейтенант Соколов – в запасе. В 1947-1949 гг. учился в Рязанской областной партийной школе. С 1953 г. жил в с. Кадом. В 1959 г. заочно окончил исторический факультет Рязанского педагогического института, в 1960 г. – Высшую школу промысловой кооперации. Работал директором вечерней школы в р.п. Кадом, заведующим роно, заместителем председателя Бельковского райисполкома, заведующим райсобесом. В 1961 г. очно окончил технологический институт, работал директором технологического техникума в г. Спас-Клепики, где жил до 1977 г.

В 1981 г. переехал в г. Касимов.

Награжден орденом Ленина, медалями.

Умер 24 августа 1984 г., похоронен в р.п. Гусь-Железный. На здании Гусевской средней школы установлена мемориальная доска.

Лит.: Сережечкин И. Воспитанник комсомола //Сталинское знамя. – 1944. – 10 сент.

Потемкин Г. Они жили на одной улице //Мещерская новь (Касимов). – 1965. – 6 февр.

Под проливным дождем // Маяк (Кадом). – 1968. – 22 февр.

Мишаков А. Они защищали Родину //Мещерская новь (Касимов). – 1968. – 8 мая.

Сидорин В. К правому берегу // Маяк (Кадом). – 1970. – 9 мая.

Сидорин В. На правый берег //Мещерская новь (Касимов). – 1970. – 6 июня.

Мушкаренкова Л. Все у сердца на счету... //Новая Мещера (Спас-Клепики). – 1978. – 23 февр.

Соколов Н.С. //Шел парнишке в ту пору... – Киев, 1985. – С. 275.

Цитрон А. Гордимся вашим земляком //Мещерская новь (Касимов). – 1987. – 12 мая.

Никитин В. Наша память навсегда //Там же. – 1987. – 15 авг.

ГСС. – Т. 2. – С. 497.

[Соколов Н.С.] //Днепр – река героев. – Киев, 1988. – С. 365.

Герои земли Рязанской. – С. 323-324.

РЭ. – Т. 2. – С.408.

Федин Н.В. Герои с Гуся-Железного //Федин Н.В. Мещерская сторона. – Рязань, 2000. – С. 48-50.

Федин Н. Порыв юной души // Новая Мещера (Спас-Клепики). – 2000. – 9 мая.

Мишаков А. М. [Соколов Н.С.] //Мишаков А.М. Гусь-Железный. – Рязань, 2002. – С. 202-205.

СТАРЖИНСКИЙ
Иван Ильич

Родился 13 марта 1912 г. в с. Баландино ныне Алексеевского р-на Оренбургской обл. в семье крестьянина. Получил среднее образование. Работал конюхом в г. Миллерово Ростовской обл.

В Красной Армии с 1930 г. Член ВКП(б) с 1932 г.

В 1934 г. окончил Оренбургскую военную школу летчиков и летчиков-наблюдателей. Участник советско-финляндской войны 1939-1940 гг.

На фронтах Великой Отечественной войны с июня 1941 г. Штурман 27-го гв. бомбардировочного авиац. полка (14-я гв. бомбардировочная авиац. дивизия, 4-й гв. бомбардировочный авиац. корпус, 18-я воздушная армия) гв. подполковник Старжинский к маю 1945 г. совершил 250 боевых вылетов на бомбардировку опорных пунктов, скоплений живой силы и боевой техники противника. В воздушном бою сбил 1 вражеский самолет.

Звание Героя Советского Союза присвоено 15 мая 1946 г.

В 1947 г. окончил КУОС. С 1957 г. подполковник Старжинский – в запасе. Жил в г. Рязани.

Награжден 3 орденами Ленина, 3 орденами Красного Знамени, орденом Отечественной войны 1-й степ., 2 орденами Красной Звезды, медалями.

Умер 1 мая 1980 г.

Лит.: Марусин А. С первого до последнего дня //Станкостроитель (Газета Рязанского станкозавода). – 1973. – 8 мая.
ГСС. – Т. 2. – С. 514.
РЭ. – Т. 2. – С. 452.

СТЕНИН
Владимир Филиппович

Родился 10 июня 1899 г. в с. Большие Мочилы Елатомского у. Тамбовской губ. (ныне Пителинский р-н Рязанской обл.) в семье рабочего. В 1912 г. окончил сельскую школу, в 1917 г. – 4 класса Костромского коммерческого училища. С пятнадцати лет работал матросом на Волжской пристани в г. Костроме.

Участник гражданской войны. Добровольцем ушел в Красную Армию, воевал против армии Юденича, с июня 1919 г. принимал участие в боях на Ямбургском направлении Петроградского фронта в составе 4-го сводного курсантского полка 7-й армии. Был ранен. После излечения направлен в 10-й отдельный батальон ВЧК г. Костромы, учился на курсах красных командиров. Член ВКП(б) с 1921 г.

В 1921 г. по окончании высшей объединенной стр. школы в г. Казани проходил службу в г. Киеве, где окончил высшую объединенную школу им. главкома Каменева. В 1938 г. с отличием окончил военную академию им. М.В. Фрунзе и был направлен на Дальний Восток. Занимал ряд командных должностей.

На фронтах Великой Отечественной войны с июня 1941 г. Воевал на Западном, Воронежском, 1-м и 2-м Украинском фронтах.

В июне 1941 г. полковник Стенин был назначен командиром 261-й стр. дивизии, в октябре того же года – заместителем командующего 5-й армии Западного фронта. В битве под Москвой был заместителем командующего по тылу 24-й армии. В 1943 г. назначен командиром 8-й гв. воздушно-десантной дивизии (14-я армия). Дивизия Стенина в ходе Харьковской операции вела бои под Ахтыркой против немецкой танковой группировки.

В конце сентября 1943 г. Стенин был назначен командиром 68-й гв. стр. дивизии, которая участвовала в Проскуровско-Черновицкой и Львовско-Сандомирской наступательных операциях. Дивизия была награждена орденом Суворова 2-й степ., ей было присвоено наименование «Проскуровская». При освобождении г. Винницы Стенин был тяжело контужен, лечился в одном из московских госпиталей.

В августе 1943 г. назначен командиром 2-й мотостр. бригады 3-го Котельниковского танк. корпуса. 17 октября 1944 г. по личной просьбе Стенин назначен командиром 4-й Бежецкой стр. дивизии, позднее – командиром 134-й Верденской дивизии (69-я армия, 1-й Белорусский фронт). Дивизия генерал-майора Стенина отличилась в ходе Висло-Одерской операции. 14 января 1945 г. была прорвана оборона противника в районе г. Зволень (Польша) и 15 января освобожден г. Радом. Затем, форсировав реки Пилица и Варта, 4 февраля 1945 г. дивизия вышла к р. Одер.

Звание Героя Советского Союза присвоено 6 апреля 1945 г.

Дивизия Стенина участвовала в Берлинской операции, с боями вышла 5 мая 1945 г. на р. Эльбу, где соединилась с американской армией в районе г. Магдебурга. За эту операцию была награждена орденом Ленина.

По окончании войны Стенин служил в оккупационных войсках на территории Германии. С 23 мая 1947 г. – начальник Саратовского пехотного училища. С 1951 г. генерал-майор Стенин – в отставке.

Награжден 2 орденами Ленина, 4 орденами Красного Знамени, 2 орденами Суворова 2-й степ., польским крестом Грюнвальда 3-й степ., медалями.

Умер 29 мая 1952 г. в г. Саратове. На доме, где последние годы жил Стенин, установлена мемориальная доска.

Лит.: Батуркин П. По следам Героя //Приок. правда. – 1983. – 3 дек.; Сельская жизнь (Пителино). – 1983. – 13 дек.

Смагин И. В боях за Львовщину //Сельская жизнь (Пителино). – 1984. – 23, 25 авг.

ГСС. – Т. 2. – С. 520.

Димперан Л.В. Стенин В.Ф. //Рязанская энциклопедия: Справ. материалы. – Рязань, 1994. – Т. 13: Военная история. – С. 75-76.

Герои земли Рязанской. – С. 326-327.

РЭ. – Т. 2. – С. 462.
Севрюгин О.А. От матроса до комдива //Севрюгин О.А. В серебряном поле. – Рязань, 2001. – С. 91-92.
Бучнев Ю. Комсомольский вожак //Приок. правда. – 2004. – 13 мая.

СТЕПАННИКОВ
Федор Иванович

Родился 24 ноября 1910 г. в д. Одоевцево Спасского у. Рязанской губ. (ныне Спасский р-н) в семье крестьянина. Окончил 4 класса Одоевской школы. Переехав в с. Зейка Учурского р-на Читинской обл., работал в колхозе «Путь к коммунизму».

23 июля 1941 г. призван в Красную Армию Зейским РВК Читинской обл., с того же времени на фронте. Понтонер 9-го отдельного моторизованного понтонно-мостового батальона (60-я армия, Воронежский фронт) ефрейтор Степанников при форсировании Днепра в районе с. Окуниново Черниговской обл. (Украина).

Из наградного листа: «25 сентября 1943 г. ефрейтор Степанников, являясь командиром десантного расчета, первым переправил десант стрелков на правый берег р. Днепр...

Тов. Степанников первым выбрался из понтона с автоматом и гранатой в руках и своим огнем прикрывал участок высадки десанта до занятия стрелками боевого порядка, при этом лично сам уничтожил несколько человек гитлеровцев...

В течение 4 суток без сна и отдыха ефрейтор Степанников под непрерывным артиллерийским и минометным огнем противника переправил войска на правый берег р. Днепр и на 4-е сутки обессилевший он был снят с понтона на руках бойцов».

Звание Героя Советского Союза присвоено 17 октября 1943 г.

В 1945 г. мл. сержант Степанников демобилизован. Жил в пос. Мальцево Калининградской обл.

Награжден орденами Ленина, Отечественной войны 1-й степ., Красной Звезды, медалями.

Умер 9 августа 1985 г., похоронен на кладбище пос. Мальцево.

Лит.: Мосин А. В родном колхозе //Сталинское знамя. – 1945. – 30 сент.

Батуркин П.А., Николенко Л.П. Отважный понтонер //Батуркин П.А., Николенко Л.П. В огне войны. – Рязань, 1983. – С. 161-163.

ГСС. – Т. 2. – С. 521.

Герои земли Рязанской. – С. 325-326.

РЭ. – Т. 2. – С. 463.

СТРЕКАЛОВ
Петр Семенович

Родился 17 октября 1920 г. в с. Дубовое Раненбургского у. Рязанской губ. (ныне Чаплыгинский р-н Липецкой обл.) в семье крестьянина. Окончил 9 классов. Работал в колхозе «Рассвет», с 1938 по 1940 г. – на Ириновских торфоразработках Всеволожского р-на Ленинградской обл. и на Шатурском торфопредприятии Московской обл. в должности электромоториста.

В 1940 г. призван в Красную Армию Шатурским РВК Московской обл.

Участник боев Великой Отечественной войны с февраля 1943 г. Член ВКП(б) с 1943 г. Воевал на Северо-Западном и Степном фронтах. Командир минометного отделения 30-го гв. воздушно-десантного полка (10-я гв. воздушно-десантная дивизия, 37-я армия, Степной фронт) гв. ст. сержант Стрекалов отличился при форсировании р. Днепр.

Из наградного листа: «В боях за д. Мишурин Рог (Днепропетровская обл.) 1 и 2 октября 1943 г. из своего миномета

отбивал контратаки противника и истребил при этом более 120 немецких солдат и офицеров.

Будучи в разведке огневых точек противника в составе 3-х человек попал в окружение. Смелым и решительным действием Стрекалов истребил группу немцев в количестве 15 человек и захватил миномет противника, из которого выпустил 127 мин по немцам, в результате чего огнем из захваченного немецкого миномета истребил 20 вражеских солдат и офицеров».

После форсирования р. Днепр отделению Стрекалова был дан приказ осуществить расширение плацдарма и удерживать позицию до подхода наших войск. Стрекалов с бойцами отделения захватил минометную батарею противника, развернул минометы и открыл огонь по врагу, что оказало большое влияние на ход боев по расширению плацдарма.

Противник, стремясь сбросить наши части в р. Днепр и ликвидировать плацдарм, создал большую ударную группировку живой силы и техники и 13 октября 1943 г. перешел в наступление. Стрекалов находился на наблюдательном пункте и корректировал огонь батареи 82-мм минометов. Когда немцы подошли вплотную к наблюдательному пункту, Стрекалов вызвал огонь на себя. Это сыграло решающую роль – враг понес огромные потери в живой силе, атака захлебнулась.

Звание Героя Советского Союза присвоено 20 декабря 1943 г.

В 1953 г. окончил Военно-политическую академию. С 1968 г. полковник Стрекалов – в запасе. Жил в г. Гомеле (Белоруссия). Работал на автобазе облпотребсоюза, в областном отделении Общества охраны памятников истории и культуры.

Награжден орденами Ленина, Отечественной войны 1-й и 2-й степ., 2 орденами Красной Звезды, медалями.

Умер в 1998 г.

На здании школы в с. Дубовое установлена мемориальная доска.

Лит.: [Стрекалов П.С.] // Дорогой славы и бессмертия. – Воронеж, 1966. – С. 296.
ГСС. – Т. 2. – С. 527.
[Стрекалов П.С.] // Днепр – река героев. – Киев, 1988. – С. 367.
Герои земли Рязанской. – С. 434-435.
РЭ. – Т. 2. – С. 467.
Огрызков К.Т. Стрекалов П.С. // Липецкая энциклопедия: В 3 т. / В.В. Шахов. – Липецк, 2001. – Т. 3. – С. 295.

СТРЕЛЬЦОВ
Василий Дмитриевич

Родился 29 февраля 1921 г. в д. Зараново Ряжского у. Рязанской губ. (ныне Кораблинский р-н) в семье крестьянина. Учился в школе с. Курбатово. Окончил 2 курса Каширского техникума механизации сельского хозяйства.

В 1939 г. призван в Красную Армию Кораблинским РВК и направлен на учебу в Бакинское пулеметно-минометное училище.

Участник Великой Отечественной войны с июля 1941 г. Воевал на Южном, Северо-Кавказском, 3-м Украинском фронтах, в Черноморской группе войск Закавказского фронта. Был дважды ранен. Член ВКП(б) с 1943 г.

Командир минометной батареи 75-го стр. полка (31-я Сталинградская ордена Богдана Хмельницкого 2-й степ. стр. дивизия, 52-я армия, 2-й Украинский фронт) капитан Стрельцов отличился при форсировании рек Днепр и Днестр.

Из наградного листа: «В ночь на 29 сентября 1943 г. в районе с. Сошиновка в рыбацких лодках под сильным пулеметным и артиллерийским огнем противника форсировал р. Днепр и овладел небольшим участком правобережья Днепра... Противник, стараясь сбросить наши части в Днепр, переходил в контратаки, бросая крупные силы пехоты при поддержке сильного артиллерийского огня и танков. В этот...

момент тов. Стрельцову... были подчинены 3 батареи стр. полков дивизии, и тов. Стрельцов, находясь на ОП [обзорный пункт] под непрерывным огнем противника, корректировал огонь 3-х батарей, отражая массированные одна за другой в течение 4-х суток контратаки противника, уничтожив при этом до 2-х батальонов пехоты, 1 минометную батарею, 5 станковых и 4 ручных пулемета противника.

На плотах и лодках под непрерывным обстрелом противника тов. Стрельцов своевременно переправил матчасть на правый берег р. Днепр и организованным огнем минометов во время артподготовки 30 сентября 1943 г. подавил и уничтожил всю огневую систему противника, чем обеспечил атаку стр. подразделений и овладение с. Аулы и выход на ж.д. Днепропетровск – Киев, при этом было уничтожено до 2-х рот гитлеровцев, 2 дзота, 2 станковых пулемета и 3 ручных пулемета противника...

28-30 января 1944 г. в районе совхоза «Молния» в результате отражения вражеских контратак батареей было уничтожено до 200 солдат и офицеров противника, 3 ручных пулемета, 1 автомашина с боеприпасами. Находясь на НП батальона, когда противник во время контратаки стал подходить вплотную к НП, тов. Стрельцов из винтовки в упор расстрелял 4 гитлеровцев... Оставаясь на НП, продолжал корректировать огонь...»

23 апреля 1944 г. при форсировании полком р. Днестр в районе г. Сороки (Молдавия) капитан Стрельцов обеспечил переправу личного состава, несмотря на массированный обстрел из пулеметов и бомбежку переправы противником, без значительных потерь.

Звание Героя Советского Союза присвоено 13 сентября 1944 г.

С 1946 г. майор Стрельцов – в запасе. Работал в Кораблинском райисполкоме, затем жил в д. Зараново.

Награжден орденами Ленина, Александра Невского, 2 орденами Отечественной войны 2-й степ., орденом Красной Звезды, медалями.

Погиб 17 августа 1966 г. Похоронен в с. Пустотино Кораблинского р-на. На здании школы в с. Курбатово установлена мемориальная доска.

Лит.: Кривцов М. Богатыри земли Рязанской //Под знаменем Ленина (Кораблино). – 1967. – 27 февр.

Батуркин П. Через поля и реки // Приок. правда. – 1974. – 26 марта.

Стрельцов В.Д. //Под знаменем Ленина (Кораблино). – 1975. – 10 апр.

Харченко В. Пример командира //Ряз. комсомолец. – 1976. – 8 мая.

ГСС. – Т. 2. – С. 529.

Стрелец из Заранова //Кораблинские вести. – 1994. – 6 окт.

Еремин Н. Пустотинская «память», или Мертвые срама не имут // Кораблинские вести. – 1995. – 12 окт.

Герои земли Рязанской. – С. 328-329.

РЭ. – Т. 2. – С. 468.

Харин Ю. Права на обочине //Ряз. ведомости. – 2003. – 30 окт.

Харин Ю. Подвиг со слезами на глазах... // Аргументы и факты: Прил. «АиФ-Рязань». – 2004. – № 18 (май). – С. 1, 17.

Васильев Ю. Свой дом Стрельцов защитил еще в 44-м //Кораблинские вести. – 2004. – 8 мая.

СТРЕНИН
Федор Михайлович

Родился 23 октября 1921 г. в с. Печерниковские Выселки Михайловского у. Рязанской губ. (ныне Михайловский р-н) в семье крестьянина. Окончил 5 классов. В 1938 г. переехал в с. Ая Алтайского края.

В октябре 1941 г. призван в Красную Армию. Служил на Тихоокеанском флоте.

В боях Великой Отечественной войны с 1942 г. Член ВКП(б) с 1943 г. Комсорг батальона 72-го гв. стр. полка (24-я гв. стр. дивизия, 2-я гв. армия, Южный фронт) гв. рядовой Стренин при прорыве обороны противника на р. Молочная 9-18 октября 1943 г. во главе группы бойцов форсировал реку и, преодолев противотанко-

вый ров, захватил рубеж. В бою северо-западнее хут. Вайнау (ныне с. Чапаевка Запорожской обл., Украина) заменил выбывшего из строя командира роты, первым прорвался к дзоту и забросал его гранатами. Противник, потеряв 40 солдат и офицеров убитыми, оставил высоту и отступил. В результате рота продвинулась вперед.

Звание Героя Советского Союза присвоено 11 ноября 1943 г.

После войны ст. лейтенант Стренин вышел в запас, вернулся в родное село, работал председателем сельсовета, затем переехал на Алтай, работал в Айской МТС.

Награжден орденами Ленина, Красной Звезды, медалями.

Умер 7 июня 1948 г., похоронен в г. Горно-Алтайске.

Лит.: Осипов Г., Шмонин В., Бобров А. Боевая слава Алтая. – Барнаул: Алт. кн. изд-во, 1967. – Кн. 1. – 320 с.

Зарубин В. Рядовой во главе роты //Звезда (Михайлов). – 1968. – 9 мая.

Красный флаг на кургане //Там же. – 1969. – 16 сент.

Зарубин В. Два героя из одного села //Приок. правда. – 1974. – 18 апр.

Рощин И.И., Белодед А.В. Хороший солдат //Рощин И.И., Белодед А.В. Золотые Звезды комсоргов. – М., 1977. – С. 147-148.

Батуркин П.А. Подвиг на Миусе // Приок. правда. – 1978. – 6 мая; Батуркин П.А., Николенко Л.П. В огне войны. – Рязань, 1983. – С. 164-167.

Семенов П. Вдохновляющий пример комсорга //Бессмертные героев имена. – Ростов-на-Дону, 1978. – С. 146-149.

О героях-земляках // Звезда (Михайлов). – 1983. – 17 нояб.

ГСС. – Т. 2. – С. 530.

Бучнев Ю. Комсомольский вожак //Звезда (Михайлов). – 1990. – 24 апр.; Созвездие героев. – Михайлов, 1990; Приок. правда. – 2004. – 13 мая.

Герои земли Рязанской. – С. 330-331.

РЭ. – Т. 2. – С. 468.

[Стренин Ф.М.] // Земля Михайловская. – Рязань, 2000. – С. 151.

СТРОЙКОВ
Николай Васильевич

Родился 21 декабря 1921 г. в с. Тырнова Слобода Спасского у. Рязанской губ. (ныне с. Тырново Шиловского р-на) в семье крестьянина. В 1933 г. окончил 4 класса Тырновской сельской школы. После переезда семьи в г. Рязань учился в 7-летней школе (ныне школа-гимназия № 2 им. И.П. Павлова), окончил школу ФЗУ. Работал слесарем в совхозе «Искра», с 1938 по 1940 г. – слесарем-сборщиком механосборочного цеха завода «Рязсельмаш». Посещал аэроклуб.

В январе 1941 г. призван в Красную Армию Шиловским РВК. В 1942 г. окончил Одесскую военную авиац. школу пилотов. Член ВКП(б) с сентября 1943 г.

С 16 мая 1943 г. – участник Великой Отечественной войны, воевал на Воронежском, 2-м и 1-м Украинском фронтах. Командир эскадрильи 213-го гв. истребительного авиац. полка (22-я гв. истребительная авиац. дивизия, 6-й гв. истребительный авиац. корпус, 2-я воздушная армия, 1-й Украинский фронт).

Из наградного листа: «...Гв. ст. лейтенант Стройков к маю 1945 г. на самолетах Як-7б и Р-39 «Аэрокобра» произвел 245 боевых вылетов, из них: на прикрытие наземных войск Красной Армии – 166, на сопровождение бомбардировщиков – 12, на разведку – 21, на отражение налетов авиации противника на аэродромы – 31, на блокировку аэродрома противника – 1, на свободную охоту и перехват самолетов противника – 13 и 1 боевой вылет на штурмовку войск противника.

...За отличное выполнение боевых заданий командования и за образцовое руководство боевой работой эскадрильи, за сбитые лично им 18 самолетов противника – 3 Ю-87, 3 ФВ-109, 8 Ме-109 и 4 самолета, из них 3 бомбардировщика и 1 истребитель, из числа сбитых 4 в паре и 17 в группе, за произве-

денные 245 боевых вылетов, за проведенные 66 воздушных боев и проявленные при этом мужество, доблесть и героизм достоин присвоения звания Героя Советского Союза».

Звание Героя Советского Союза присвоено 27 июня 1945 г.

Участник советско-японской войны 1945 г.

В 1946 г. окончил Высшие летно-тактические КУОС. С 1958 г. полковник Стройков – в запасе. Жил в г. Минске (Белоруссия).

Награжден 2 орденами Ленина, 3 орденами Красного Знамени, орденом Красной Звезды, медалями.

Умер 13 января 1964 г., похоронен в Минске.

На зданиях Тырновской школы, школы-гимназии № 2 г. Рязани, завода «Рязсельмаш» (ныне АООТ) установлены мемориальные доски, в школе № 34 открыт музей Стройкова. Улицы в г. Рязани и р.п. Шилово носят имя Героя.

Лит.: Батуркин П. Геройская слава //Приок. правда. – 1964. – 18 авг.

Памяти героев // Там же. – 1965. – 10 мая.

Гераськина Т. Навечно в строю //Там же. – 1965. – 19 мая.

Стройков Н.В. //Их именами названы улицы Рязани. – Рязань, 1966. – С. 34-35.

Корнеев А. Имя героя бессмертно //За коммунистический труд (Шилово). – 1967. – 31 окт.

Якунин Н. Здесь любят героя //Там же. – 1968. – 16 мая.

Батуркин П. Его имя повторяется ежедневно //Солдаты славы не искали. – М., 1970. – С. 281-286.

Ковзан Б., Яглов Я. Герои рядом с нами //Приок. правда. – 1973. – 4 сент.

ГСС. – Т. 2. – С. 532.

Огородников Б. Улица Стройкова //Приок. правда. – 1991. – 20 марта.

Панкратов В. Орлята учатся летать //Там же. – 1991. – 8 мая.

Соколов Д. Музей героя //Там же. – 1991. – 15 мая.

Стройков Н.В. – Герой Советского Союза //Сельские зори (Шилово). – 1995. – 27 апр.

Герои земли Рязанской. – С. 331-332.

Гордость земли Шиловской // Земля Евпатия Коловрата. – Шилово, 1998. – С. 58.

РЭ. – Т. 2. – С. 471.

Стройков Н.В. //Шиловский вестник. – 2001. – 18 апр.; 2004. – 27 окт.

Чинин Е. Прапрабабушке – 100 лет //Приок. газета. – 2002. – 21 июня.

Юльева М. Цветы для матери Героя: Ю.Д. Стройковой исполнилось сто лет // Комсомольская правда: Прил. «КП-Рязань». – 2002. – 25 июня.

Севостьянова В. Секрет долголетия знает Юлия Дмитриевна Стройкова, которой недавно исполнилось сто лет //Ряз. ведомости. – 2002. – 6 июля.

СУВИРОВ
Виктор Иванович

Родился 29 апреля 1919 г. в с. Мурмино Рязанского у. Рязанской губ. (ныне р.п. Рязанского р-на) в семье рабочего. Отец, Иван Сергеевич, был партийным работником, организатором первых сельских ячеек в районе. Виктор окончил 2 класса Мурминской начальной школы. В 1928 г. семья переехала в г. Москву. Сувиров окончил 7 классов и школу ФЗУ при заводе «Красный пролетарий», работал токарем. Посещал аэроклуб Ленинского района, в 1937 г. получил право на самостоятельные полеты.

В 1937 г. призван в Красную Армию. В 1938 г. окончил Борисоглебскую военную авиац. школу. Участник вооруженного конфликта с Японией на р. Халхин-Гол в 1939 г. Сбил 3 вражеских самолета. Член ВКП(б) с 1942 г.

На фронтах Великой Отечественной войны с 7 апреля 1943 г. Воевал на Северо-Кавказском, Южном и 4-м Украинском фронтах. Командир эскадрильи 15-го истребительного авиац. полка (278-я истребительная авиац. дивизия, 3-й истребительный авиац. корпус, 8-я воздушная армия, 4-й Украинский фронт) капитан Сувиров к февралю 1944 г. совершил 122 боевых вылета.

Из наградного листа: «...За период военных действий... произвел 122 боевых вылета, из них: на прикрытие своих наземных войск – 72 вылета, на штурмовку аэродромов и коммуникаций противника – 10 вылетов, сопровождение бомбардировщиков и штурмовиков – 18 вылетов, разведку войск противника – 6 вылетов, свободную охоту – 16.

Провел 32 воздушных боя, всего уничтожил 16 самолетов противника, из них в воздушных боях 14 самолетов и при штурмовых действиях по аэродромам противника – 2 самолета. По типам: 2 Ю-88, 2 Ю-87, 2 Ю-52, 2 ФВ–190,

7 Ме-109 самолетов противника. В том числе 1 Ю-52 сбит в открытом море на расстоянии 150 км от берега...»

Звание Героя Советского Союза присвоено 13 апреля 1944 г.

После войны продолжал службу в ВВС. В 1950 г. был избран депутатом Верховного Совета СССР. В 1955 г. окончил Военно-воздушную академию и назначен на должность начальника штаба Высших штурманских курсов ВВС. С 1958 г. полковник Сувиров – в запасе. Жил в г. Краснодаре, работал инженером в Краснодарском филиале ВНИИ нефтехимии.

Награжден орденом Ленина, 3 орденами Красного Знамени, орденом Александра Невского, 2 орденами Отечественной войны 1-й степ., орденом Красной Звезды, медалями.

Лит.: Журавлев А. Витязь неба // Всегда в строю. – Рязань, 1963. – С. 134-146; Приок. правда. – 1966. – 23 апр.

Сувиров В.И. // Герои боев за Крым. – Симферополь, 1972. – С. 237-238.

Антонов В. На боевой вахте // Герои огненных лет. – М., 1978. – Кн. 3. – С. 269-274.

Михайлов В. Династия Сувировых // Приок. правда. – 1984. – 7 окт.

Над Цемесской бухтой // Герои кубанского неба. – Краснодар, 1987. – С. 58-63.

ГСС. – Т. 2. – С. 535.

Герои земли Рязанской. – С. 333-334.

РЭ. – Т. 2. – С. 475.

СУХОВ
Василий Арсентьевич

Родился 15 января 1912 г. в с. Сново-Здорово Шацкого у. Тамбовской губ. (ныне Шацкий р-н Рязанской обл.). Окончил 2 класса сельской школы, работал по найму, затем скотником в колхозе. В 1939 г. переехал в с. Александровка Ростовской обл., где работал до призыва в армию.

В 1941 г. призван в Красную Армию Мясниковским РВК Ростовской

обл. С первых месяцев Великой Отечественной войны – на фронте. Сапер 690-го стр. полка (126-я стр.дивизия, 51-я армия, Южный фронт) рядовой Сухов особенно отличился в бою за г. Мелитополь (Украина).

Из наградного листа: «...19 октября 1943 г., находясь в боевых порядках наступающего подразделения, тов. Сухов принял участие в блокировке огневых точек противника, расположенных по улице Ленинская г. Мелитополя, подавил 3 станковых пулемета противника и 2 автоматические пушки, убил при этом 18 гитлеровцев, благодаря его дерзким действиям улица была очищена от врага. Противник предпринял 5 танковых контратак, тов. Сухов непосредственно между артиллерийско-минометными разрывами установил 12 заградительных противотанковых минных полей, за час времени вложил в разных местах 80 противотанковых мин. На его установленных полях подорвались 2 средних немецких танка, уничтожил 14 автоматчиков». Погиб в этом бою. Похоронен в г. Мелитополе.

Звание Героя Советского Союза присвоено 1 ноября 1943 г. посмертно.

Награжден орденами Ленина, Красной Звезды.

В Мелитополе Герою сооружен памятник. В городах Шацке и Мелитополе его именем названы улицы. В школе с. Сново-Здорово есть краеведческий уголок, посвященный Герою. В зале Победы Центрального музея ВС СССР на мраморной стене высечено имя Сухова. Приказом заместителя министра обороны СССР от 8 декабря 1964 г. его имя навечно зачислено в списки одной из воинских частей.

Лит.: Терехин А. Улица имени Сухова // Приок. правда. – 1959. – 1 авг.

Народ не забудет имена героев-воинов // Там же. – 1960. – 22 июня.

Пшеничный П. Имени Василия Сухова // Военный вестник. – 1961. – № 5. – С. 22-23.

Ценой жизни // Подвигом славны твои земляки. – Запорожье, 1962. – С. 286-291.

Максимов К. Сапер Василий Сухов // Отважные сыны Дона. – Ростов-на-Дону, 1963. – С. 226.

Кашафутдинов И. Этот октябрьский день... // Ряз. комсомолец. – 1963. – 12 окт.

Пшеничный П., Затешилов В. Подвиг сапера //Приок. правда. – 1964. – 20 февр.

Терехин Д. Навеки – в строю // Там же. – 1965. – 14 февр.

Журавлев А. Шаг в бессмертие //Там же. – 1966. – 29 дек.

Евсеев Б. Память сердца //За коммунизм (Шацк). – 1967. – 11 мая.

Журавлев А. Рывок в бессмертие... //Солдаты славы не искали. – М., 1970. – С. 33-37.

Сухов В.А. //Навечно в строю: Альбом. – М., 1973. – Вып. 2. – С. 32-33.

Дмитриев В. По следам подвига // Приок. правда. – 1975. – 11 окт.

Гаврилов В. Праздник на улице имени героя // За коммунизм (Шацк). – 1976. – 11 нояб.

Батуркин П. Из девяти окружений //На поле ратном . – М., 1977. – С. 49-63.

Кирющенко В. Урок мужества //Приок. правда. – 1979. – 10 апр.

Поздняк Е. «Встречались танк и человек...» //Ряз. комсомолец. – 1982. – 21 сент.

Успенский К. Подвиг сапера //Приок. правда. – 1986. – 26 нояб.

ГСС. – Т. 2. – С. 547.

Герои земли Рязанской. – С. 334-335.

Николаева Г. Помнят дети земляка-героя //На земле Шацкой. – 1996. – 21 февр.

Панкратов В. Чтут рязанцев в Хасавюрте // Ряз. ведомости. – 1998. – 16 января.

РЭ. – Т. 2. – С. 480.

Потапов А.Н. Сухов В.А. // Потапов А.Н. Город-страж на засечной черте. – Рязань, 2002. – С. 288.

Дьячков В.Л. Сухов В.А. // Тамбовская энциклопедия / Гл. ред. Л.Г. Протасов. – Тамбов, 2004. – С. 563.

ТАРАСЕНКО
Василий Фомич

Родился 4 декабря 1920 г. в с. Шаровка ныне Белебеевского р-на Башкортостана в семье крестьянина. Окончил 9 классов, в 1938 г. – педагогические курсы в г. Белебее. Работал учителем в д. Анненково Белебеевского р-на.

В 1940 г. призван в Красную Армию. В 1943 г. окончил Владивостокское истребительно-противотанк. арт. училище. С того же года – в боях Великой Отечественной войны. Участник боев на Курской дуге, освобождения Белоруссии, Польши. Член ВКП(б) с 1944 г.

Командир батареи 282-го гв. истребительно-противотанк. арт. полка (3-я гв. отдельная истребительно-противотанк. арт. бригада, 5-я ударная армия, 1-й Белорусский фронт) гв. капитан Тарасенко отличился в боях 16-25 апреля 1945 г. при прорыве вражеской обороны в районе населенного пункта Лечин (15 км юго-восточнее г. Врицен, Германия), на подступах к Берлину и в городе.

В боях за Берлин батарея Тарасенко, расчищая путь пехоте, уничтожала вражеские бункеры и доты. В бой были введены танки противника, батарея вывела из строя 6 немецких танков, но и сама понесла значительные потери в живой силе и технике. Оставшись у орудия вдвоем со ст. сержантом, Тарасенко подбил еще 6 танков. Артиллеристы были тяжело ранены, укрылись в разрушенном доме, отстреливаясь от наседавших немцев до подхода наших солдат.

Звание Героя Советского Союза присвоено 31 мая 1945 г.

После войны служил во внутренних войсках, затем – в Советской Армии. С 1956 г. майор Тарасенко – в запасе. Жил в г. Рязани. До 1976 г. работал инженером-диспетчером на Рязанском радиозаводе.

Награжден орденами Ленина, Красного Знамени, Александра Невского, Отечественной войны 1-й степ., медалями.

Умер 15 августа 1995 г.

Лит.: [Тарасенко В.Ф.] //Славные сыны Башкирии. – Уфа, 1968. – Кн. 3. – С. 244-249.

Новиков В. Имя, оставшееся в огне //Солдаты славы не искали. – М., 1970. – С. 182-188.

ГСС. – Т. 2. – С. 56.

Герои земли Рязанской. – С. 447.

РЭ. – Т. 2. – С. 487.

ТАРАСКИН
Павел Андреевич

Родился 18 августа 1910 г. в с. Старочернеево Шацкого у. Тамбовской губ. (ныне Шацкий р-н Рязанской обл.) в семье крестьянина. Образование среднее. После окончания срока действительной службы остался в рядах Красной Армии. Сражался против басмачей в Средней Азии. Член ВКП(б) с 1935 г. В 1938 г. Тараскина переводят в войска Киевского Особого округа. Работал в политотделе 87-й стр. дивизии, в ее составе принимал участие в военном походе в Западную Украину и Западную Белоруссию в 1939 г. Участник советско-финляндской войны 1939-1940 гг.

В начале Великой Отечественной войны полк, в котором он служил техником-радистом, попал в окружение. Прикрывая отход однополчан, Тараскин был тяжело ранен и попал в плен. В декабре 1941 г. бежал из плена и обосновался в г. Малин Житомирской обл., где жили родители его жены, работал на немецком радиоузле. Создал городскую подпольную антифашистскую организацию, установил связь с партизанскими отрядами. Весной 1942 г. Малинская подпольная организация насчитывала в своих рядах 40 человек. Летом 1942 г. была создана диверсионная группа. Подпольщики уничтожили мосты близ Малина, пустили под откос 6 немецких ж.-д. эшелонов, освободили 200 военнопленных из фашистского лагеря, поджигали военные склады, заводы, комендатуры.

В январе 1943 г. Тараскин был арестован и после жестоких пыток 22 января 1943 г. расстрелян. В 1946 г. тело его было перенесено на братское кладбище в сквере г. Малина.

Звание Героя Советского Союза присвоено 8 мая 1965 г. посмертно.

Награжден орденом Ленина.

Его именем названы улицы в городах Малине и Шацке. На зданиях средних школ в этих городах установлены мемориальные доски. Героям Малинского подполья посвящен фильм «Нина» (1971 г., режиссер А.Ф. Швачко).

Лит.: Денисенко Г. Герой, умирая, не гибнет // За коммунизм (Шацк). – 1963. – 6 авг.

Гортинский Е., Рудник В. Песнь непокоренных // Комсомольская правда. – 1964. – 17 окт.

Горбунов М. Подвиг нашего земляка // За коммунизм (Шацк). – 1965. – 30 дек.

Баринова А. Школа имени героя-партизана // Там же. – 1966. – 14 мая.

Горбунов М. «Служу Советскому Союзу!» // Приок. правда. – 1966. – 5 янв.

Крестовский И. В полесском городке // Люди легенд. – М., 1968. – Вып. 3. – С. 432-457.

Поиск следопытов // Приок. правда. – 1970. – 15 окт.

Опанасюк А. Железный Павел // Там же. – 1971. – 11 нояб.

Терехин А. Подвиг героя не забыт // Там же. – 1972. – 7 июля.

Кокошкин П. Смертью смерть поправ // Ряз. комсомолец. – 1974. – 25 сент.

Соснин В.И., Рудник В.А. Верные долгу: Док. повесть. – 2-е изд. – Киев: Молодь, 1980. – 288 с. – (Герои. Годы. Свершения); 3-е изд. – М.: Мол. гвардия, 1982. – 221 с. – (Герои комсомола).

Борт О. Герою посвящается // Приок. правда. – 1983. – 3 февр.

Тараскин П.А. // Подвигом прославленные. – Киев, 1985. – С. 333-336.

Хоботьев Г. В память о шатчанине // За коммунизм (Шацк). – 1990. – 10 апр.

Тараскин П.А. // Кто был кто в Великой Отечественной войне 1941-1945. Люди. События. Факты: Справ. – 2-е изд., доп. – М., 2000. – С. 244.

Земля и люди, прославившие Старочернеево // На земле Шацкой. – 2003. – 21 марта.

ТАРАСОВ
Дмитрий Васильевич

Родился 27 сентября 1919 г. в д. Белясево Касимовского у. Рязанской губ. (ныне Касимовский р-н) в крестьянской семье. Окончил 6 классов в пос. Гусь-Железный. В 1935 г. семья переехала в с. Тушино Московской обл. (ныне в черте г. Москвы). Дмитрий окончил школу ФЗУ. Вместе с отцом работал в авиационных мастерских Центрального аэроклуба СССР им. В.П. Чкалова, сначала столяром, затем мастером в сборочном цехе, был бригадиром по сборке самолетов. В 1937 г. вступил в комсомол, учился в вечерней школе рабочей молодежи, в планерной школе Метростроевского аэроклуба.

6 ноября 1939 г. призван в Красную Армию и направлен в Киевский военный округ. Обучался в школе мл. авиаспециалистов-оружейников. 12 апреля 1940 г. ему были присвоены первая военная специальность – мастер по вооружению и воинское звание – сержант.

В 1942 г. окончил Краснодарское объединенное военное авиац. училище. Получил специальность военного летчика с правом летать на всех типах боевых самолетов. С ноября 1943 г. – на фронте. Воевал на Калининском, 1-м Прибалтийском, 3-м Белорусском фронтах. Командир звена 6-го отдельного гв. штурмового авиац. полка (3-я воздушная армия, 1-й Прибалтийский фронт) гв. ст. лейтенант Тарасов «...с ноября 1943 по 21 марта 1945 г. ...произвел 132 успешно выполненных боевых самолето-вылетов на штурмовку и разведки коммуникаций и оборонительных рубежей противника, из коих только на штурмовки 115 вылетов.

...За отличное выполнение 106 боевых вылетов, произведенных им по 30 октября 1944 г., награжден 4 орденами.

После последнего награждения, с 30 октября 1944 по 21 марта 1945 г., тов. Тарасов произвел еще 26 боевых вылетов в районы: Ауце, Скуолдас, Скунда, Прекуле, Мемель, Тильникой и др. Мастерски владея доверенной ему техникой, с искусством оценивая сложившуюся обстановку на поле боя, Тарасов грамотно и четко добивается эффективности своих действий и руководимой им группой Ил-2, не было и нет случаев, чтобы накрытая им цель оставалась не уничтоженной или не разбитой наголову.

В течение выполнения им заданий за весь период, по подтверждениям боевых донесений и экипажей, совместно выполнивших задания, тов. Тарасов повредил и уничтожил: 10 танков, 35-40 автомашин с боеприпасами и военными материалами, до 70 повозок с грузом, 15 всадников, 4 ж.-д. вагона, взорвал 2 цистерны с горючим, вывел из строя 4 бронетранспортера, разбил 2 паровоза, разрушил ж.-д. полотно протяжением 150-200 км, уничтожил 7 орудий ПА и МЗА, подавил огонь 30 точек ЗА, создал пожар в расположении войск противника в трех случаях, провел до 6 воздушных боев без потерь со своей стороны, участвовал в разрушении переправы через р. Двина и р. Неман и явил пример высокого мужества и подвига при штурмовом налете на врага – аэродром Полоцк 30 июня 1944 г., где в составе групп аэродром был разбит и уничтожены 8 ФВ-190 на земле» (из наградного листа).

Звание Героя Советского Союза присвоено 29 июня 1945 г.

Всего за время войны совершил 163 боевых вылета.

После окончания Великой Отечественной войны продолжал службу в ВВС. С 8 июля 1957 г. майор Тарасов в запасе. Жил в г. Москве. До выхода на пенсию в 1976 г. работал техником, затем инженером конструкторского бюро завода «Буревестник». Вел работу по патриотическому воспитанию молодежи.

Награжден орденом Ленина, 3 орденами Красного Знамени, 2 орденами Отечественной войны 1-й степ., орденами Красной Звезды, Славы 3-й степ., медалями.

Лит.: Тарасов Д. Героями не рождаются: Воспоминания героя // Мещерская новь (Касимов). – 1985. – 12, 13, 14, 15, 16 марта.

* * *

Пахомов Л. Мастер штурмовки //Приок. правда. – 1971. – 17 авг.

Журавлев А. Мастер воздушных атак //Мещерская новь (Касимов). – 1975. – 4 мая.

Журавлев А. Меткие атаки гвардейца //На боевом посту (Москва). – 1975. – 12 июля.

Журавлев А. Штурмовики летели в бой // Во славу Родины (Минск). – 1975. – 21 окт.

Журавлев А. Снайпер штурмовых атак //Приок. правда. – 1975. – 13 нояб.

Дриго С.В. Тарасов Д.В. // Дриго С.В. За подвигом – подвиг. – Калининград, 1977. – С. 175.

Журавлев А. Из полка отважных //Герои огненных лет. – М., 1980. – Кн. 4. – С. 586-591.

Дриго С.В. [Тарасов Д.В.] // Дриго С.В. За подвигом – подвиг. – Калининград, 1984. – С. 333-334.

ГСС. – Т. 2. – С. 561.

Мешков А. Атаковали с неба //Приок. правда. – 1990. – 6 мая.

Герои земли Рязанской. – С. 338 -339.

РЭ. – Т. 2. – С. 488.

ТЕРЕХИН
Макар Фомич

Родился 17 марта 1896 г. в с. Поляны Рязанского у. (ныне Рязанский р-н) в семье крестьянина. С десяти лет пас общественное стадо, зимой учился в земской сельской школе, которую окончил в 1910 г. До 1915 г. работал у помещиков и на лесопильном заводе. В августе 1915 г. был призван в армию, окончил учебную команду, получил звание ст. унтер-офицера.

Участник 1-й мировой войны, командовал отделением на Рижском фронте. В 1918 г. добровольцем вступил в Красную Армию. Участвовал в боях против Мамонтова. Член РСДРП(б) с 1919 г. В 1920 г. окончил Рязанское пехотное училище, дважды – в 1925 и 1931 гг. – курсы «Выстрел», в 1932 г. – КУКС. В 1937-1938 гг. командовал бронетанковыми силами республиканских войск в Испании. Участвовал в вооруженном конфликте с Японией на

р. Халхин-Гол. Командир 11-го механизированного корпуса (1-я армейская группа) Терехин отличился при овладении высотами Палец, Зеленая, Ремизова, которые японцы превратили в мощный узел сопротивления, опоясанный траншеями, колючей проволокой, надолбами. 22-23 августа в ходе ожесточенных боев огневые точки врага были уничтожены.

Звание Героя Советского Союза присвоено 17 ноября 1939 г.

В советско-финляндской войне 1939-1940 гг. командовал 19-м стр. корпусом.

В годы Великой Отечественной войны генерал-лейтенант танк. войск Терехин командовал 2-й армией на Дальнем Востоке, которая принимала участие в разгроме Квантунской армии. За данную операцию Терехин был награжден орденом Кутузова 1-й степ.

В 1946-1948 гг. Терехин – командир стр. корпуса, в 1949-1954 гг. – помощник командующего войсками Беломорского, затем – Северного военного округа. В 1949 г. окончил высшие академические курсы при Военной академии Генштаба. С 1954 г. в запасе. Жил в г. Рязани.

Награжден 3 орденами Ленина, 2 орденами Красного Знамени, орденом Кутузова 1-й степ., монгольским орденом Боевого Красного Знамени, медалями.

Умер 30 марта 1967 г., похоронен на Скорбященском кладбище г. Рязани.

Его именем названа улица в с. Поляны.

Лит.: Батуркин П. Золотая Звезда // Ряз. комсомолец. – 1962. – 13 марта.

Батуркин П. Сквозь бури и грозы // Всегда в строю. – Рязань, 1963. – С. 9-25.

На земле... // Приок. правда. – 1965. – 10 мая.

Батуркин П. Сабля самурая // Там же. – 1965. – 2 сент.

Батуркин П. Не забыть тревожные дали // Там же. – 1966. – 17 марта.

М.Ф. Терехин: [Некролог] // Приок. правда. – 1967. – 1 апр.

На реке Халхин-Гол // Очерк истории Рязанского высшего воздушного командного дважды Краснознаменного училища имени Ленинского комсомола. – Рязань, 1968. – С. 66-69.

Батуркин П. Командарм Терехин // Солдаты славы не искали. – М., 1970. – С. 149-156.

Батуркин П. Их имена бессмертны // Приок. правда. – 1979. – 31 авг.

Терехин М.Ф. //Советская военная энциклопедия. – М., 1980. – Т. 8. – С. 26-27.

Малинин И. И память сердцу говорит... //Ряз. комсомолец. – 1981. – 3 сент.

Кузнецов И.И., Джога И.М. М.Ф. Терехин //Кузнецов И.И., Джога И.М. Первые Герои Советского Союза (1936-1939). – Иркутск, 1983. – С. 195-196.

Спиридонов А. Золотая Звезда //Приок. правда. – 1984. – 15 апр.

Смирнов В. Шашка самурая // Герои огненных лет. – М., 1985. – Кн. 8. – С. 151-157.

Генерал Терехин // Приок. правда. – 1986. – 26 апр.

ГСС. – Т. 2. – С. 570.

Румянцев Н.М. От солдата до командарма //Румянцев Н.М. Герои Халхин-Гола. – М., 1989. – С. 333-337.

Буяновский А. На берегах Халхин-Гола // Приок. правда. – 1989. – 23 авг.

Киваев Н.Ф. Терехин М.Ф. // Рязанская энциклопедия: Справ. материалы. – Рязань, 1994. – Т. 13: Военная история. – С. 78-79.

Герои земли Рязанской. – С. 339-340.

Свирина А. Его именем названа улица // Рязанские зори (Соколовка). – 1996. – 11 окт.

Герой огненных лет //Очерки Рязанского высшего воздушно-десантного командного дважды Краснознаменного училища имени генерала армии Маргелова В.Ф.: 1918-1998. – Рязань, 1998. – С. 25-27.

Терехин М.Ф. //Кто был кто в Великой Отечественной войне 1941-1945. Люди. События. Факты: Справ. – 2-е изд., доп. – М., 2000. – С. 247.

РЭ. – Т. 2. – С. 516.

Хлесткин М.Ф. Эстафета подвига: от Халхин-Гола до Чечни // Ряз. ведомости. – 2001. – 11 июля.

ТИМОФЕЕВ
Василий Иванович

Родился 21 января 1915 г. в с. Лукмос Сапожковского у. Рязанской губ. (ныне Сапожковский р-н) в крестьянской семье, родители воспитывали 8 детей. Василий окончил 5 классов. Работал кузнецом, позже – на заводе в г. Электросталь Московской обл.

В июне 1941 г. призван в Красную Армию Шелуховским РВК. Окончил полковую школу мл. командиров. За время боев был дважды ранен.

Командир орудия 1663-го Винницкого Краснознаменного орденов Александра Невского и Суворова 3-й степ. истребительного противотанк. арт. полка (38-я армия, 4-й Украинский фронт) ст. сержант Тимофеев отличился 11 февраля 1945 г. в бою при отражении вражеской атаки в районе с. Ясенице (Польша).

Из наградного листа: «...Тов. Тимофеев своим орудием при отражении танковых контратак противника уничтожил 6 танков врага. Танк типа «тигр» обстрелом из пушки и пулемета вывел весь расчет орудия из строя. Сам он был ранен, но отказался уйти с поля боя. Танк типа «тигр», видя, что орудие замолчало, пошел быстрым темпом прямо на орудие. Тов. Тимофеев собрался с последними силами, 10 м от танка метнул в него противотанковую гранату, танк застыл на месте...» Погиб в этом бою 11 февраля 1945 г. Похоронен в с. Ясенице.

Звание Героя Советского Союза присвоено 15 мая 1946 г. посмертно.

Награжден орденами Ленина, Славы 3-й степ., медалями.

Навечно зачислен в списки воинской части.

Лит.: Мастяев Ф., Авдеев В. Он был коммунистом //Заветы Ильича (Сапожок). – 1965. – 8 апр.

Рязанов Е. Героями пали солдаты //Ряз. комсомолец. – 1968. – 16 июля.

Батуркин П. «Тигры» не прошли //Приок. правда. – 1973. – 9 мая; На поле ратном. – М., 1977. – С. 277-280, 331.

В списках – навечно // Ряз. комсомолец. – 1980. – 1 мая.

Чаркин Д. До последнего снаряда //Приок. правда. – 1989. – 3 мая.

Аксенов А. Истоки подвига отцовского корня //Заветы Ильича (Сапожок). – 1990. – 21 июня.

Тимофеев В.И. // Там же. – 1991. – 19 янв.

Чесноков И. В числе вечно живых //Сапожковские вести. – 1994. – 8 окт.

Кузнецов И.А. Тимофеев В.И // Кузнецов И.А. Сапожковский край: время, события, люди. – Рязань, 2003. – С. 377-379.

ТИПАНОВ
Александр Федорович

Родился 20 октября 1924 г. в с. Устье Сасовского у. Рязанской губ. (ныне Сасовский р-н) в семье рабочего. Окончил 7 классов. Работал механиком в Московско-Окском пароходстве.

В 1942 г. призван в Красную Армию. В боевых действиях Великой Отечественной войны с февраля 1943 г. Пулеметчик 191-го гв. стр. полка (64-я гв. стр. дивизия, 42-я армия, Ленинградский фронт) гв. рядовой Типанов отличился в боях за Пулковские высоты.

Из наградного листа: «...18 января 1944 г. при прорыве войсками Ленинградского фронта сильно укрепленной обороны противника в районе г. Красное Село рядовой Типанов, ...уничтожая живую силу врага из пулемета, обеспечивал успешное продвижение вперед своих подразделений.

Но вскоре продвижение наступающих было приостановлено пулеметным огнем из вражеского дзота. Рядовой Типанов огнем своего пулемета попытался подавить огневую точку противника, а когда израсходовал запас патронов, под сильным огнем противника подполз к дзоту и забросал его гранатами.

Вражеский пулемет прекратил огонь, и наши подразделения продолжили наступление. Но через некоторое время огневая точка ожила и под воздействием ее сильного огня подразделения снова вынуждены были приостановить движение и залегли. Тогда Типанов бросился к вражескому дзоту и своим телом закрыл амбразуру...» Похоронен в Красном Селе.

Звание Героя Советского Союза присвоено 13 февраля 1944 г. посмертно.

Награжден орденом Ленина.

Именем Типанова названы улицы в городах: Санкт-Петербурге, Красном Селе, Рязани, Сасове, школа в с. Устье. Его имя было навечно зачислено в списки 269-го гв. Таллинского мотостр. полка, в котором он воевал. На могиле Типанова установлен памятник, на месте подвига – стела.

Лит.: Ильин И. По следам героя //Сталинское знамя. – 1948. – 22 февр.

Ойфа П. Подвиг Александра Типанова // Костер. – 1957. – № 7. – С. 38-39.

Ойфа П. Поездка в Устье // Костер. – 1957. – № 8. – С. 34.

Кузин Н. Катер «Александр Типанов» // Приок. правда. – 1959. – 11 авг.

Герой Советского Союза Александр Типанов //Приок. правда. – 1960. – 20 февр.

Батуркин П. Их пути начинались вместе //Бессмертие. – Рязань, 1961. – С. 112-124.

Малинов А. Бессмертие героя //Приок. правда. – 1961. – 27 июля; Призыв (Сасово). – 1964. – 14 нояб.

Николаев А. Это было под Ленинградом // Приок. правда. – 1964. – 31 янв.

Шаг к бессмертию //Там же. – 1964. – 6 нояб.

Батуркин П. Защищая город Ленина //Ряз. комсомолец. – 1964. – 13 нояб.; Солдаты славы не искали. – М., 1970. – С. 66-70; Ряз. комсомолец. – 1970. – 17 янв.

Вечеров И. Сердце, заслонившее тебя... // Ряз. комсомолец. – 1964. – 13 нояб.

Климова А. Лично ответственный //Приок. правда. – 1964. – 29 нояб.

Тюленев И. Сколько было Матросовых? //Молодой коммунист. – 1965. – № 2. – С. 1-12.

Сметанин А. Пять шагов //Слава героям. – Л., 1965. – С. 161-169.

Типанов А.Ф. //Их именами названы улицы Рязани. – Рязань, 1966. – С. 36-37.

Солдатов В.А. [Типанов А.Ф.] // Солдатов В.А. Матросовы в битве за Ленинград. – Л., 1966. – С. 36-38.

А.Ф. Типанов //Блокнот агитатора. – 1967. – № 3. – С. 16-17.

Голоскер В. Александр Типанов остается в строю //Приок. правда. – 1969. – 25 янв.

Буров А.В. Типанов А.Ф. // Буров А.В. Твои герои, Ленинград. – Л., 1970. – С. 357-359.

Типанов А.Ф.// Навечно в строю: Альбом. – М., 1971. – Вып. 1. – С. 156-157.

Батуркин П. В боях – потомки Коловрата //Солдаты славы не искали. – М., 1971. – С. 66-76.

Бессмертие //Приок. правда. – 1972. – 30 янв.

Александр Типанов //Рязанцы, повторившие подвиг Александра Матросова. – Рязань, 1974.

Наумкин А. В январскую ночь // Призыв (Сасово). – 1974. – 16 февр.

Пильщиков М. Герои продолжают жить // Приок. правда. – 1974. – 19 февр.

Борисов Н.В. Типанов А.Ф. // История СССР. – 1975. – № 4. – С. 96.

А.Ф. Типанов //Призыв (Сасово). – 1975. – 12 апр.

Карпельцева Е. Память народа //Приок. правда. – 1975. – 15 окт.

Федулова А. «Чтобы, умирая, воплотиться...» //Ряз. комсомолец. – 1975. – 29 нояб.

Ягодинский Е.А. А.Ф. Типанов //Ягодинский Е.А. Золотые Звезды речников. – М., 1976. – Вып. 2. – С. 105-107.

Антонов И. Наша молодость // Ряз. комсомолец. – 1977. – 13 янв.

Малинов А. Его подвиг бессмертен //Призыв (Сасово). – 1977. – 20 авг.

[Типанов А.Ф.] //Комсорги переднего края. – Л., 1978. – С. 218-225.

Малинов А. На высоте 112,0 // Ряз. комсомолец. – 1978. – 28 янв.

Малинов А. Подвиг Александра Типанова //Призыв (Сасово). – 1979. – 22 февр.

Типанов А.Ф. //Бессмертные подвиги. – М., 1980. – С. 106.

«Дот Типанова» //Памятники Отечества. – М., 1980. – Кн. 1. – С. 12.

Гусева Т. Завещано помнить // Ряз. комсомолец. – 1983. – 22 нояб.

Белоусов М. Комсорг, повторивший Матросова //Комсомольская правда. – 1984. – 20 янв.

Батуркин П., Овчинников А. Навечно в памяти //Приок. правда. – 1984. – 28 янв.

Дьяченко Н. В боях за Ленинград... //Там же. – 1985. – 19 февр.

Силкин А. Прикосновение к подвигу // Там же. – 1985. – 21 июня.

Поздняк Е. Одно мгновенье января //Ряз. комсомолец. – 1989. – 17 янв.

Почиталин П. А.Ф. Типанов // Призыв (Сасово). – 1990. – 21 апр.

Огородников Б. Улица Типанова // Приок. правда. – 1991. – 18 июля.

Борисов Н.В. Побратимы А. Матросова //Военно-исторический журнал. – 1993. – № 2. – С. 7.

Малинов А.Р. Шагнул в бессмертие солдат //Призыв (Сасово, Чучково). – 1994. – 8 февр.; Малинов А.Р. Едут в Сасово гости со всей России. – [Шилово], 1999. – С. 255-259.

Хомяков А. Герои не умирают// Призыв из Сасова. – 2000. – 22 февр.

Воронин М. Долг памяти //Там же. – 2001. – 10 апр.

ТИХОНОВ
Василий Иванович

Родился 31 января 1912 г. в д. Жаркая Ряжского у. Рязанской губ. (ныне д. Жаркое Кораблинского р-на) в крестьянской семье. Окончил начальную школу. Работал в колхозе.

В 1935 г. призван в Красную Армию. В 1939 г. окончил курсы политруков. Участник вооруженного конфликта с Японией в районе р. Халхин-Гол в Монголии. Политрук разведроты 9-й мотобронеевой бригады (1-я армейская группа) мл. политрук Тихонов отличился в боях в июле 1939 г. 2 июля бойцы весь день отражали атаки противника. Когда был ранен один из пулеметчиков, Тихонов занял его место у пулемета, заменил выбывшего командира роты. Вскоре поступила команда перейти в атаку. В одной из головных машин полка находился Тихонов. Его броневик шел первым, увлекая за собой танки и цепи красноармейцев. В результате попадания снаряда был убит водитель и машина повреждена (вышла из строя система управления и заклинило пушку). Политрук Тихонов выскочил из машины, но был ранен. Погиб 3 июля 1939 г. в бою за высоту Баин-Цаган. Похоронен на месте боев.

Звание Героя Советского Союза присвоено 17 ноября 1939 г. посмертно.

Награжден орденом Ленина.

На здании Кипчаковской школы, где он учился, установлена мемориальная доска.

Лит.: Герой Халхин-Гола //Под знаменем Ленина (Кораблино). – 1972. – 9 мая.

Хохлов А. Герои Халхин-Гола // Там же. – 1972. – 20 июня.

Журавлев А. Бессмерный комиссар //На боевом посту (Москва). – 1975. – 23 янв.; Под знаменем Ленина (Кораблино). – 1975. – 22 февр.

Николенко Л. Подвиг политрука //На поле ратном. – М., 1971 – С. 26-29, 332.

Батуркин П. Имена их бессмертны //Приок. правда. – 1979. – 31 авг.

Румянцев Н. Герой Халхин-Гола //Там же. – 1983. – 26 июня.

Шарков И. Подвиг политрука //Под знаменем Ленина (Кораблино). – 1983. – 2 июля.

Политрук Тихонов //Приок. правда. – 1986. – 16 мая.

ГСС. – Т. 2. – С. 582-583.

Румянцев Н.Н. Тихонов В.И.: В бой вел политрук //Румянцев Н.М. Герои Халхин-Гола. – М., 1989. – С. 338-341.

Тихонов В.И. //Герои Советского Союза – ряжцы. – Рязань, 1990.

Новые имена героев //Аванград (Ряжск). – 1990. – 8 мая.

Комиссар из Жаркое //Кораблинские вести. – 1994. – 24 нояб.

Герои земли Рязанской. – С. 344-345.

РЭ. – Т. 2. – С. 523.

Димперан Л.В. Тихонов В.И. //Ряжская энциклопедия / Гл. ред. Б.В. Горбунов. – Рязань, 2002. – С. 385.

ТЮЛИН
Александр Степанович

Родился 1 августа 1916 г. в с. Высокие Поляны Елатомского у. Тамбовской губ. (ныне Пителинский р-н Рязанской обл.) в крестьянской семье. Окончил 4 класса. С 1930 г. работал в совхозе «Красный партизан». Затем – рядовым колхозником и бригадиром в колхозе «Красное знамя», машинистом Пителинской МТС.

В 1940 г. призван на действительную службу в Красную Армию Пителинским РВК Рязанской обл. В начале Великой Отечественной войны окончил полковую школу мл. командиров. Боевой путь начал наводчиком противотанкового орудия в декабре 1942 г. Член ВКП(б) с 1943 г. К 1944 г. в звании ст. сержанта назначен командиром орудия 350-го отдельного истребительно-противотанк. дивизиона (294-я Черкасская стр. дивизия, 52-я армия, 2-й Украинский фронт). Был дважды ранен. Особенно отличился в боях при освобождении Украины и Молдавии.

Из наградного листа: «В бою под г. Черкассы противник 4 раза контратаковал позицию орудия, бросив в бой до батальона пехоты и 10 танков, но каждый раз вынужден был откатываться, не выдержав сокрушительного огня орудия. Когда был ранен наводчик, тов. Тюлин, сам встав на место наводчика, будучи ранен, продолжал вести огонь, лично уничтожив 3 танка, один станковый пулемет и до 60 солдат и офицеров противника.

Орудие Тюлина, следуя непосредственно в боевых порядках наступающей пехоты, первым форсировало с пехотными подразделениями реки Южный Буг, Днестр и Прут в трудных боевых условиях, помогая огнем и колесами своей пехоте в расширении плацдармов на правобережье. При подходе подразделения к р. Прут тов. Тюлин, выбросив свое орудие вперед, на открытую ОП, ведя огонь прямой наводкой по огневым точкам и живой силе противника, помог нашей пехоте отбросить противника за р. Прут. В бою за д. Чужа Вода под г. Яссы при расширении плацдарма на правом берегу р. Прут противник 9 раз контратаковал позиции орудия, бросая в бой крупные силы пехоты и танков. Тюлин, лично став за наводчика, будучи ранен, вел огонь по противнику, уничтожив за день боя 2 танка, 5 бронетранспортеров, 2 орудия, 3 пулемета и до 100 гитлеровцев. Всего за период наступательных боев орудие тов. Тюлина уничтожило 7 танков, 5 бронетранспортеров, 4 орудия Р/К».

Звание Героя Советского Союза присвоено 13 сентября 1944 г.

Демобилизовавшись из армии, Тюлин работал с 1946 по 1952 г. заместителем председателя колхоза в д. Лукино Пителинского р-на.

Затем трудился на разных должностях в колхозе «Красное знамя». С декабря 1965 по апрель 1967 г. был председателем Высокополянского сельсовета. Пенсионер союзного значения. Воспитал 5 детей.

Награжден орденами Ленина, Отечественной войны 1-й и 2-й степ., медалями.

Умер 2 сентября 1988 г. Похоронен в с. Высокие Поляны.

Имя Тюлина носят улицы его родного села (с 1996 г.) и р.п. Пителино.

Лит.: Бойцы вспоминают минувшие дни //Сельская жизнь (Пителино). – 1968. – 22 февр.

Батуркин П. Бой за деревню Чужа Вода // Приок. правда. – 1974. – 31 авг.

Батуркин П.А., Николенко Л.П. Истребитель танков //Батуркин П.А., Николенко Л.П. В огне войны. – Рязань, 1983. – С. 168-169.

Герой Советского Союза А.С. Тюлин //Сельская жизнь (Пителино). – 1985. – 8 мая.

ГСС. – Т. 2. – С. 616.

Артюхин А. Тюлин А.С. // Сельская жизнь (Пителино). – 1988. – 6 сент.

Герои земли Рязанской. – С. 345.

Улица Героя //Приок. газета. – 1996. – 11 дек.

РЭ. – Т. 2. – С. 562.

Севрюгин О.А. В бою за деревню Чужа Вода //Севрюгин О.А. В серебряном поле. – Рязань, 2001. – С. 90-91

Дьячков В.Л. Тюлин А.С. // Тамбовская энциклопедия / Гл. ред. Л.Г. Протасов. – Тамбов, 2004. – С. 619-620.

ТЮНИН
Федор Михайлович

Родился 6 марта 1919 г. в с. Бутырки Раненбургского у. Рязанской губ. (ныне Чаплыгинский р-н Липецкой обл.) в крестьянской семье. Окончил 6 классов. Трудовую деятельность начал в г. Москве, работал вахтером. В 1937 г. призван в Красную Армию Троекуровским РВК Рязанской обл.

Участник Великой Отечественной войны с 1942 г. В том же году окончил политшколу. С февраля 1943 г. воевал на Северо-Западном фронте, с сентября 1943 г. – на Степном. Участвовал в боях на Курской дуге, в освобождении городов: Белгород, Харьков, Полтава, Кременчуг. Член ВКП(б) с 1943 г.

Командир взвода роты ПТР 9-го гв. отдельного истребительного противотанк. дивизиона (10-я гв. воздушно-десантная дивизия, 37-я армия, Степной фронт) гв. мл. лейтенант Тюнин отличился 14 октября 1943 г. при форсировании р. Днепр и в боях по удержанию плацдарма у сел Мишурин Рог, Анновка южнее Днепровокаменска (Верхнеднепровский р-н, Днепропетровская обл.).

Из наградного листа: «...Взвод, которым командовал тов. Тюнин, уничтожил 6 средних танков противника и до 70 фашистов. Сам тов. Тюнин в этом бою подбил и сжег 2 танка противника вместе с экипажем. Будучи окруженным и оставшись в живых только одним из взвода, тов. Тюнин трижды отбивал наседающую на него пехоту и только разрыв вражеского снаряда у его ячейки приостановил сопротивление героя. Его отрыла на 2-е сутки наступающая пехота, а возле его ячейки остались сожженные немецкие танки и 25 фашистов, разорванные гранатой».

Звание Героя Советского Союза присвоено 20 декабря 1943 г.

В 1945 г. он окончил курсы «Выстрел». С 1969 г. майор Тюнин – в отставке. Жил в г. Харькове (Украина).

Награжден орденом Ленина, 2 орденами Красной Звезды, медалями.

Умер 8 апреля 1973 г. В с. Бутырки установлена мемориальная доска.

Лит.: Тюнин Ф.М. //Дорогой славы и бессмертия. – Воронеж, 1966. – С. 303.

Абросимов И. Четверка отважных //Ряз. комсомолец. – 1978. – 9 мая.

ГСС. – Т. 2. – С. 616.

Герои земли Рязанской. – С. 435.

Огрызков К.Т. Тюнин Ф.М. // Огрызков К.Т. Боевые звезды липчан. – Липецк, 1995. – С. 399-400.

РЭ. – Т. 2. – С. 563.

Огрызков К.Т. Тюнин Ф.М. // Липецкая энциклопедия: В 3 т. / Гл. ред. В.В. Шахов. – Липецк, 2001. – Т. 3. – С. 381.

ТЮРИН
Василий Федорович

Родился 22 августа 1924 г. в с. Цыпляково Сасовского у. Рязанской губ. (ныне село не существует, территория Сасовского р-на) в крестьянской семье. Окончил начальную школу. Работал в колхозе.

В 1939 г. призван в Красную Армию. Участник Великой Отечественной войны с июня 1941 г., воевал на Юго-Западном, Воронежском фронтах. Был дважды ранен. В составе гв. танк. бригады участвовал в форсировании Днепра. Был вновь ранен и направлен в госпиталь.

Автоматчик мотостр. батальона 59-й гв. танк. бригады (8-й гв. танк. корпус, 40-я армия, Воронежский фронт) гв. рядовой Тихонов отличился в районе ст. Середняки (Полтавская обл., Украина). 10-11 сентября 1943 г., устроив засаду, уничтожил 5 вражеских солдат, 3 взял в плен. 26 сентября 1943 г. в числе первых в составе батальона переправился на правый берег р. Днепр у с. Зарубенцы (Киевская обл.), участвовал в отражении контратак противника. 20 октября 1943 г. в качестве проводника провел танки, минуя минные поля и огневые точки.

Погиб 20 декабря 1943 г., похоронен в с. Александрополь Днепропетровской обл. (Украина).

Звание Героя Советского Союза присвоено 3 июня 1944 г. посмертно.

Награжден орденом Ленина, медалью.

Одна из улиц г. Сасово носит имя Тюрина.

Лит.: Белоусов А. Бессмертный подвиг //Приок. правда. – 1967. – 22 марта.

В.Ф. Тюрин //Призыв (Сасово). – 1975. – 12 апр.

ГСС. – Т. 2. – С. 617.

Почиталин П. В.Ф. Тюрин // Призыв (Сасово). – 1990. – 19 апр.
Герои земли Рязанской. – С. 347.
Малинов А.Р. Гвардии рядовой //Малинов А.Р. Едут в Сасово гости со всей России. – [Шилово], 1999. – С. 260.
РЭ. – Т. 2. – С. 563.
Тюрин В.Ф. //Мордовская энциклопедия / Гл. ред. А.И. Сухарев. – Саранск, 2004. – Т. 2. – С. 426.

УДАЧИН
Василий Васильевич

Родился 16 января 1923 г. в с. Костемерево Скопинского у. Рязанской губ. (ныне Скопинский р-н) в крестьянской семье. Окончил 2 курса Московского нефтяного техникума.

В 1940 г. призван в Красную Армию, в 1941 г. окончил Балашовскую военную авиац. школу пилотов.

В действующей армии с ноября 1942 г. в звании лейтенанта. Член ВКП(б) с 1943 г. Воевал на Центральном, 1-м Белорусском фронтах. К концу войны заместитель командира эскадрильи 33-го гв. штурмового авиац. полка (3-я гв. штурмовая авиац. дивизия, 9-й штурмовой авиац. корпус, 16-я воздушная армия, 1-й Белорусский фронт) гв. ст. лейтенант Удачин совершил 111 боевых вылетов на штурмовку войск противника.

Звание Героя Советского Союза присвоено 15 мая 1946 г.

После войны продолжал службу в ВВС. В 1950 г. окончил Высшие офицерские летно-тактические курсы, в 1954 – Военно-политическую академию. С 1958 г. полковник Удачин – в запасе. Жил в г. Одессе (Украина), работал диспетчером аэропорта.

Награжден орденом Ленина, 3 орденами Красного Знамени, орденами Отечественной войны 1-й степ., Красной Звезды, медалями.

Умер 26 апреля 1980 г.

Лит.: ГСС. – Т. 2. – С.621.
Батуркин П. В полетах от Оки до Эльбы //Приок. правда. – 1989. – 10 авг.
Герои земли Рязанской. – С. 348-349.
РЭ. – Т. 2. – С. 565.
Егоров В.Н. Удачин В.В. // Егоров В.Н. Скопин – осень 1941 года. – Рязань, 2001. – С. 79.

УСТИНОВ
Семен Иванович

Родился 5 сентября 1912 г. в пригородной слободе Прудская уездного г. Михайлова Рязанской губ. (ныне с. Прудская Михайловского р-на) в семье рабочего. Через год после рождения ребенка умер отец, в 1915 г. – мать. Рос и воспитывался у родной тетки – А.Н. Мельниковой. В 1923 г. окончил 4 класса Ухоловской школы.

После прохождения срочной службы в Красной Армии работал в Ухоловской конторе связи обменщиком почты. В 1937 г. переехал в г. Михайлов.

В действующей армии с декабря 1941 г. Призван Михайловским РВК. Участвовал в боях на Центральном фронте. Был неоднократно ранен. В 1943 г. окончил курсы мл. лейтенантов. Командир стр. взвода 3-го стр. батальона 241-го гв. стр. полка (75-я гв. Бахмачская Краснознаменная стр. дивизия, 30-й стр. корпус, 60-я армия, Центральный фронт) мл. лейтенант Устинов отличился при форсировании р. Днепр.

Из наградного листа: «В боях на Киевском направлении проявил исключительную смелость и стойкость. 24 сентября 1943 г. одним из первых со своим стр. взводом форсировал Днепр и с ходу вступил в бой с противником. В смертельной схватке с превосходящими силами противника взводом отбил 8 контратак противника, чем обеспечил дальнейшее

форсирование остальных подразделений полка. Лично сам в этом бою уничтожил 20 гитлеровцев».

Звание Героя Советского Союза присвоено 17 октября 1943 г.

Погиб 29 (по др. сведениям – 24) сентября 1944 г. Похоронен в пос. Висендорф (Латвия).

Награжден орденом Ленина.

Лит.: Светлой памяти героя // Звезда (Михайлов). – 1959. – 10 мая.

Зарубин В. Из славной плеяды героев //Там же. – 1965. – 6 апр.

Зарубин В. Подвиг на Днепре //Там же. – 1974. – 17 окт.

Батуркин П. На реке героев // Приок. правда. – 1977. – 18 авг.

Батуркин П. За Днепром //Там же. – 1982. – 12 авг.

Батуркин П.А., Николенко Л.П. За горе сиротское // Батуркин П.А., Николенко Л.П. В огне войны. – Рязань, 1983. – С. 170-173.

ГСС. – Т. 2. – С. 631.

Поликашина О. В боях на Киевском направлении //Созвездие героев. – Михайлов, 1990; Звезда (Михайлов). – 1990. – 7 апр.

Герои земли Рязанской. – С. 349-350.

РЭ. – Т. 2. – С. 583.

Устинов С.И. //Земля Михайловская. – Рязань, 2000. – С. 150.

Халилулаев Б. Подвиги нашего земляка С.И. Устинова и его соратников //Михайловские вести. – 2003. – 21 июня.

В битве за Днепр //Там же. – 2004. – 15 апр.

УТКИН
Валерий Степанович

Родился 1 января 1922 г. в с. Алешино Шацкого у. Тамбовской губ. (ныне Сасовский р-н Рязанской обл.) в семье крестьянина. Был назван Василием. В 1937 г. окончил 7 классов. Работал в колхозе. Через год уехал в г. Болшево Московской обл. Работал на предприятиях Москвы подсобным рабочим. В семнадцать лет поступил в летное училище в Москве, которое пришлось покинуть по состоянию здоровья. В 1941 г. окончил

Московский инструментально-сварочный техникум. Работал электросварщиком на ж.-д. ст. Болшево Московской обл.

В июне 1941 г. призван в Красную Армию Мытищинским РВК Московской обл. Окончил курсы мл. лейтенантов. В действующей армии с ноября 1941 г. Его кумиром был Валерий Чкалов. Попав на фронт, сменил имя – стал Валерием. Ст. лейтенант, командир роты 740-го стр. полка (217-я стр. дивизия, 48-я армия, 1-й Белорусский фронт) отличился в бою у пос. Святое Озеро Гомельской обл. (Белоруссия).

Из наградного листа: «25 июня 1944 г. ст. лейтенант Уткин со своей ротой... начал вытеснять [противника] из пос. Святое Озеро Рогачевского р-на Гомельской обл. Противник яростно сопротивлялся и отвечал сильным минометным и пулеметным огнем по боевым порядкам роты тов. Уткина... Попытки противника удержать населенный пункт ни к чему не привели и смелой атакой рота тов. Уткина вытеснила противника из населенного пункта.

Пытаясь вторично вернуть населенный пункт, противник перешел в контратаку при поддержке 5 самоходных пушек типа «Фердинанд», которые частично начали пробираться в боевые порядки роты тов. Уткина.

...Оценив обстановку, тов. Уткин... быстро обвязал себя 4 противотанковыми гранатами и вместе со своим связным – бойцом Дрыновым, который также взял 3 противотанковые гранаты, бросился под 1-ю самоходную пушку противника, которая взорвалась. Остальные пушки повернули, и населенный пункт был окончательно очищен от противника. В этом бою тов. Уткин погиб смертью храбрых». Похоронен в парке г. Рогачева Гомельской обл.

Звание Героя Советского Союза присвоено 23 августа 1944 г. посмертно.

Награжден орденом Ленина, 2 орденами Красной Звезды, медалью.

Именем Уткина в Рогачеве названа средняя школа, в городском парке Победы установлен памятник. Одна из улиц ж.-д. ст. Болшево (ныне в черте г. Королева Московской обл.) носит его имя.

Лит.: Травина Л. Решение пришло мгновенно //Шаги в бессмертие. – М., 1965. – С. 168-170.

Акулов П. Сражались рязанцы на белорусской земле //Приок. правда. – 1972. – 4 нояб.

Уткин В.С. //Навечно в сердце народном. – Минск, 1975. – С. 419; 2-е изд., доп. и испр. – Минск, 1977. – С. 463; 3-е изд., доп. и испр. – Минск, 1984. – С. 532.

Уткин В.С. //Бессмертные подвиги. – М., 1980. – С. 344.

Малинов А.Р. Поединок с «Фердинандом» //Призыв (Сасово). – 1981. – 9 мая; Малинов А.Р. Едут в Сасово гости со всей России. – [Шилово], 1999. – С. 261-264.

ГСС. – Т. 2. – С. 632.

Батуркин П. Брат за брата // Приок. правда. – 1989. – 6 дек.

Почиталин П. В.С. Уткин // Призыв (Сасово). – 1990. – 5 мая.

Герои земли Рязанской. – С. 351-352.

РЭ. – Т. 2. – С. 584.

Воронин М. Долг памяти // Призыв из Сасово. – 2001. – 10 апр.

ФАТКИН
Сергей Степанович

Родился 11 сентября 1918 г. в с. Чернава Скопинского у. Рязанской губ. (ныне Милославский р-н) в семье крестьянина. В 1936 г. окончил 7-летнюю школу. Работал плотником на заводе «Серп и Молот» в г. Москве. В 1938 г. окончил столичный аэроклуб, работал авиатехником.

В 1940 г. призван в Красную Армию Октябрьским РВК г. Москвы. Великую Отечественную войну встретил курсантом Энгельсской военной авиац. школы пилотов, которую окончил в 1942 г. Член ВКП(б) с 1943 г.

Воевал с мая 1943 г. на Воронежском, 1-м, 2-м и 3-м Украинских фронтах. Его характеризовали как одного из самых активных воздушных бойцов в дни напряженных боевых действий на Курской дуге, при форсировании р. Днепр, на Ясско-Кишиневском направлении, при освобождении столицы Югославии г. Белграда и при дальнейшем продвижении советских войск на запад.

Первый боевой вылет летчик штурмовой авиации Фаткин совершил в районе г. Курска, уничтожив 2 немецких танка и много живой силы противника.

Отличился в районе г. Ахтырка (Украина), разгромив танковую колонну. Уничтожил автоколонну противника в районе г. Киева. 7 ноября 1943 г. ему была поставлена задача нанести штурмовой удар по отходящим войскам противника на шоссе Киев – Васильков. Фаткин отлично справился с задачей: снижаясь до бреющего полета, делая по 3-4 захода, он наносил штурмовые удары по отходящим войскам, в результате противник понес большие потери в живой силе и технике. 17 августа 1944 г., будучи ведущим группы 8 самолетов Ил-2, Фаткин получил приказ нанести удар по укреплениям противника на рубеже Тростянец – Подлипце. В результате мощного штурмового удара противник был вынужден отойти на новый рубеж.

В октябре 1944 г. гв. ст. лейтенант Фаткин, командир звена 165-го гв. Станиславского Краснознаменного штурмового авиац. полка (10-я гв. штурмовая авиац. дивизия, 17-я воздушная армия, 3-й Украинский фронт) получил задание уничтожить крупный ж.-д. мост через р. Дунай южнее г. Ослек (Венгрия), имевший важное военно-стратегическое значение. При шквальном обстреле зенитной артиллерии опытный летчик прорвался к цели, метким бомбовым ударом разрушил мост и сбил самолет противника.

Звание Героя Советского Союза присвоено 18 августа 1945 г.

Фаткин участвовал в освобождении Молдавии, Румынии, Венгрии, Югославии, войну закончил на территории Чехословакии.

Всего за годы войны Фаткин совершил 165 боевых вылетов, лично уничтожил около 500 немецких солдат и офицеров, 38 танков, 18 паровозов, сбил в воздухе 3 самолета и несколько десятков уничтожил на аэродромах, сжег 70 автомашин и много другой военной техники противника.

Участник Парада Победы в Москве 24 июня 1945 г.

После войны служил в ВВС. В 1949 г. окончил Высшие офицерские летно-тактические КУОС, занимал ряд командных должностей.

С 1957 г. полковник Фаткин – в запасе. Работал инспектором отдела кадров Кременчугского горпищекомбината в Полтавской обл. (Украина). Принимал активное участие в военно-патриотическом воспитании молодежи.

Награжден орденом Ленина, 2 орденами Красного Знамени, орденом Александра Невского, 2 орденами Отечественной войны 1-й степ., орденом Красной Звезды, югославским орденом «Партизанская Звезда» 2-й степ., медалями. Его имя внесено в список освободителей г. Киева в мемориальном музее Великой Отечественной войны.

Похоронен в г. Кременчуг (Украина).

Лит.: Фаткин С. Мой боевой путь // Колхозное знамя. – 1943. – 18 авг.

Фаткин С. Гордость народа // Там же. – 1958. – 20 июля.

* * *

Наумов Н. Обелиск // Вперед (Милославское). – 1968. – 20 февр.

Наумов Н. Подвиги бессмертны // Там же. – 1968. – 8 мая.

Бакрин Н. Боевой путь героя // Там же. – 1975. – 27 февр.

Даниленко В. Мастер штурмового удара // Приок. правда. – 1977. – 2 марта.

Фаткин С.С. // За мужество и отвагу. – Харьков, 1977. – С. 310-311.

Гусев С. Мастер штурмовых ударов // Приок. правда. – 1984. – 28 авг.

ГСС. – Т. 2. – С. 639.

Файншмидт Я. Их Родина нарекла героями // Вперед (Милославское). – 1989. – 23 февр.

Соболев В. Золотые Звезды Чернавы // Приок. правда. – 1995. – 26 апр.

Герои земли Рязанской. – С. 352-353.

РЭ. – Т. 2. – С. 592.

Файншмидт Я. Сергей Фаткин // Мое Милославское. – 2003. – 16 апр.

ФЕДИН
Михаил Акимович

Родился 23 мая 1922 г. в с. Старое Тонино Спасского у. Рязанской губ. (ныне Спасский р-н) в семье крестьянина. В 1939 г. окончил 1-й курс Спасского педагогического училища. Работал учителем в Аранинской неполной средней школе Хунзахского р-на Дагестанской АССР.

15 сентября 1940 г. призван в Красную Армию Хунзахским РВК. В 1942 г. окончил 2-е Владивостокское военное пехотное училище, в 1943 – высшие офицерские курсы «Выстрел» в г. Солнечногорске Московской обл. Член ВКП(б) с 1943 г.

На фронтах Великой Отечественной войны лейтенант Федин с 15 мая 1943 г. Был ранен 25 июня 1943 г. С 7 июля по 23 августа участвовал в боевых действиях на Харьковском направлении, с 16 сентября 1943 г. – на Киевском. 14 октября 1943 г. ему присвоено звание ст. лейтенант, 23 декабря 1943 г. – капитан. Командир танк.-десантной роты мотостр. пулеметного батальона 178-й танк. бригады (10-й танк. корпус, 40-я армия, Воронежский фронт). Отличился при форсировании р. Днепр.

Из наградного листа: «...В боях на Белгородско-Харьковском направлении... за деревни Долгий, Березовка 13 и 14 июля 1943 г. его рота уничтожила до 200 гитлеровцев. Особенно организовал успешное наступление в боях 23 и 24 июля 1943 г. за деревни Ново-Черкасское, Триречное. В результате стремительной атаки 24 июля 1943 г. тов. Федин с группой бойцов, ворвавшись на окраину д. Триречное, где немцы сосредоточили до батальона пехоты... огнем автоматов и гранат уничтожил до 240 гитлеровцев, забрал склад с боеприпасами, уничтожил 2 автомашины, из них 1 радийную, корректирующую огонь минометов, 3 станковых пуле-

мета; захвачено 18 пленных и 2 ручных пулемета. Сам лично Федин уничтожил из трофейного пулемета до 30 гитлеровцев.

В боях на Киевском направлении при форсировании р. Днепр 24 сентября 1943 г. [в районе хут. Монастырек, ныне в черте пгт. Ржищев Киевской обл.] тов. Федин с группой автоматчиков переправился на правый берег р. Днепр и при яростных атаках противника удержал захваченные позиции. В трудный момент, когда противник вторично перешел в контратаку, тов. Федин организовал вокруг себя оставшихся бойцов и стремительным ударом они вырвали инициативу из рук противника, решив исход боя в свою пользу. Там, где боролся тов. Федин, враг не прошел. Успех тов. Федина поддержали другие части и прочно закрепились на достигнутом рубеже».

Звание Героя Советского Союза присвоено 10 января 1944 г.

После войны Федин продолжал службу в армии. В 1946 г. окончил 2 курса Военной академии бронетанк. и механизированных войск. С 15 января 1969 г. полковник Федин – в запасе. Жил в г. Москве, работал в одном из министерств.

Награжден орденами Ленина, Отечественной войны 1-й степ., 2 орденами Красной Звезды, медалями.

Умер 19 ноября 2001 г.

Лит.: Федин М.А. //Шел парнишке в ту пору... – Киев, 1985. – С. 306.

ГСС. – Т. 2. – С. 639.

Герои земли Рязанской. – С. 353-354.

Халилулаев Б. Не меркнет слава героя //Знамя (Спасск). – 1997. – 23 мая.

РЭ. – Т. 2. – С. 592.

М.А. Федин //Звезды, опаленные войной. – М., 2002. – С. 111.

ФЕДОРИН
Иван Ильич

Родился 3 июня 1922 г. в с. Горлово Скопинского у. Рязанской губ. (ныне Скопинский р-н) в семье крестьянина. Окончил 10 классов. Работал трактористом.

В 1940 г. призван в Красную Армию Горловским РВК Московской обл. В 1942 г. окончил Ростовское арт. училище.

С августа 1942 г. – на Южном фронте, был дважды ранен. С 20 августа 1943 г. воевал на Степном фронте. Член ВКП(б) с августа 1943 г.

Командир батареи 109-го гв. отдельного истребительного противотанк. арт. дивизиона (110-я гв. стр. дивизия, 37-я армия, Степной фронт) гв. ст. лейтенант Федорин отличился при форсировании р. Днепр в Кировоградской обл. (Украина). В ночь на 29 сентября 1943 г. в районе с. Куцеволовка (Кировоградская обл.) переправился с орудиями на правый берег реки и вступил в бой за удержание плацдарма.

Из наградного листа: «...Во время форсирования р. Днепр, несмотря на ожесточенный артиллерийский и минометный огонь противника по левому берегу р. Днепр и сыпучий песок... сумел организовать личный состав и силой людей под непрерывным огнем противника вывел материальную часть из-под огня. Подготовив 2 рыбачьи лодки, использовав их как плот, переправил батарею на правый берег р. Днепр, чем обеспечил помощь стр. подразделениям в отражении контратак противника и удержании захваченного рубежа.

Его батарея, выдвинувшись вперед и заняв боевой порядок, выстрелами прямой наводкой во время контратаки противника под его непосредственным руководством уничтожила 2 бронемашины и до 150 солдат и офицеров противника».

Участвовал в боях за города Кировоград и Кривой Рог.

Звание Героя Советского Союза присвоено 22 февраля 1944 г.

Вскоре капитан Федорин назначен начальником штаба дивизиона, в период боев в Румынии – заместителем, затем – командиром дивизиона. 9 мая 1945 г. встретил в г. Праге. Участник Парада Победы в Москве 24 июня 1945 г.

Участвовал в Маньчжурской операции 1945 г.

После войны продолжал службу в Советской Армии. В 1948 г. окончил Высшую офицерскую арт. школу в г. Ленинграде (ныне г. Санкт-Петербург). С 1969 г. полковник Федорин – в запасе. Жил в г. Ворошиловграде (ныне г. Луганск, Украина), работал в тресте «Спецсельхозмонтаж».

Награжден орденами Ленина, Красного Знамени, Отечественной войны 1-й и 2-й степ., 2 орденами Красной Звезды, медалями.

Лит.: Батуркин П.А., Николенко Л.П. Федорин И.И. // Батуркин П.А., Николенко Л.П. В огне войны. – Рязань, 1983. – С. 174-177.

Батуркин П. И горели танки врага // Приок. правда. – 1983. – 20 дек.

ГСС. – Т. 2. – С. 641.

Герои земли Рязанской. – С. 355-356.

Санников Н. Огненные военные версты // Скопинский вестник. – 1999. – 18 нояб.

РЭ. – Т. 2. – С. 593.

Егоров В.Н. Федорин И.И. // Егоров В.Н. Скопин – осень 1941 года. – Рязань, 2001. – С. 79-80.

ФЕДОТОВ
Иван Григорьевич

Родился 12 ноября 1919 г. в с. Глебово Сапожковского у. Рязанской губ. (ныне Путятинский р-н) в крестьянской семье. Отец, Григорий Прокопьевич, трудился в колхозе, мать, Аксинья Сергеевна, воспитывала 5 сыновей и дочь. Окончив 5 классов, Федотов работал трактористом в родном колхозе.

В 1939 г. призван в Красную Армию. С июня 1941 г. на фронтах Великой Отечественной войны. В начале войны, в бою под г. Тернополем, старшина Федотов был тяжело контужен. Воевал под г. Сталинградом. Во время ликвидации вооруженной группировки немцев находился со своим орудием в боевых порядках пехоты и прямой наводкой разрушил препятствия, мешавшие продвижению пехоты, за что был награжден медалью «За отвагу». Под г. Белгородом его орудие во время наступления немцев с 5 по 9 июля 1943 г. уничтожило прямой наводкой с открытой огневой позиции 6 танков, 8 автомашин и более 2 взводов пехоты. Член ВКП(б) с 1943 г.

Командир орудия огневого взвода 114-го гв. истребительно-противотанк. арт. полка (7-я гв. армия, Степной фронт) гв. старшина Федотов отличился в бою за плацдарм на правом берегу р. Днепр 8 октября 1943 г. в районе с. Бородаевка (Днепропетровская обл.). За день боев Федотов со своим расчетом отбил 6 контратак немецкой пехоты, подбил 2 танка и БТР, прямой наводкой в упор расстрелял 2 роты пехоты. При попытке врага окружить орудие отбивался гранатами.

Из наградного листа: «8 октября 1943 г. орудие Федотова стояло на важном тактическом рубеже правого берега р. Днепр... С утра немцы начали усиленный обстрел нашего переднего края обороны артиллерией и авиацией, после чего

батальон вражеской пехоты под прикрытием танков перешел в атаку. В результате интенсивной бомбардировки и артогня наша пехота на участке, где находилась пушка тов. Федотова, была уничтожена и отбивать атаку пришлось лишь одному расчету. Первыми залпами из орудия была отражена атака танков. Однако пехота продолжала наступать двумя сплошными колоннами, тогда Федотов перенес огонь на пехоту и прямой наводкой расстреливал ее в упор, в результате чего первая атака немцев захлебнулась. После этого противником было предпринято еще 5 атак против горстки храбрецов, и все они были отражены с большими потерями для противника. Во время 6-й атаки немцы пытались окружить орудие и захватить расчет живьем. Когда они подходили к орудию на 20-30 м, Федотов с гранатой в руках... бросился на врага, не допуская немцев к пушке и высоте, господствующей над р. Днепр.

В это время у его ног разорвался снаряд, осколками которого в трех местах был ранен, но... продолжал сражаться.

...Один орудийный расчет под руководством отважного командира сумел удержать в своих руках рубеж обороны, не отступив ни на шаг».

Звание Героя Советского Союза присвоено 22 февраля 1944 г.

Почти год Федотов находился в госпитале. В 1945 г. демобилизован по инвалидности. Работал заведующим клубом в с. Глебово. Был председателем колхоза «Заветы Ильича» Путятинского р-на, секретарем партийной организации. После ухода на пенсию участвовал в общественной жизни колхоза, проводил военно-патриотическую работу.

Награжден орденом Ленина, 2 орденами Отечественной войны 1-й степ., медалями.

Умер 26 апреля 1990 г. В с. Глебово улица, на которой жил Федотов, носит его имя.

Лит.: ГСС. – Т. 2. – С. 646.

Герои земли Рязанской. – С. 357-358.

Шаблова Г. Память о нем сохранится надолго //День за днем (Путятино). – 2001. – 17 нояб.

РЭ. – Т. 2. – С. 597.

ФЕДЮНИН
Александр Кузьмич

Родился 15 сентября 1911 г. в д. Шатрище Спасского у. Рязанской губ. (ныне Спасский р-н) в семье крестьянина. Окончил 7 классов. Работал в Шиловском райкоме комсомола.

В 1933 г. призван в Красную Армию. В 1938 г. участвовал в вооруженном конфликте с Японией в районе оз. Хасан. В 1940 г. окончил курсы мл. лейтенантов запаса. Член ВКП(б) с 1941 г.

В Великой Отечественной войне с сентября 1941 г., воевал на Донском, 1-м Прибалтийском фронтах. В 1943 г. окончил курсы «Выстрел». Участник Сталинградской и Курской битв.

Командир батальона 210-го гв. стр. полка (71-я гв. Витебская стр. дивизия, 6-я армия, 1-й Прибалтийский фронт) гв. майор Федюнин со своими бойцами 23 июня 1944 г. первым ворвался на ж.-д. ст. Сиротино Витебской обл., уничтожил до роты солдат противника, захватил эшелон с танками, 2 склада, 2 орудия. На следующий день у д. Галыни Бешенковичского р-на батальон форсировал р. Западная Двина и закрепился на плацдарме, чем содействовал переправе полка. 3-е суток сражались бойцы против превосходящих сил противника, но не отступили ни на шаг. Получив контузию, Федюнин не покинул поле боя, а превозмогая боль, находился в боевых порядках и руководил обороной. Батальон участвовал в освобождении г. Полоцка (Белоруссия), воевал в Прибалтике.

Звание Героя Советского Союза присвоено 22 июля 1944 г.

В 1950 г. окончил курсы «Выстрел». До 1956 г. служил в Советской Армии.

В 1956-1974 гг. подполковник запаса Федюнин жил и работал в г. Шахты Ростовской обл. Много лет возглавлял

коллектив стройцеха шахты «20 лет РККА», работал десятником участка погрузки на шахте «Пролетарская диктатура», затем на шахте им. Артема. Избирался депутатом райсовета, секретарем цеховой парторганизации. Вел большую общественную работу по патриотическому воспитанию молодежи.

Награжден орденом Ленина, 2 орденами Красного Знамени, орденом Красной Звезды, медалями.

Умер 4 ноября 1975 г.

Бюст Героя установлен в г. Шахты Ростовской обл., где одна из улиц носит его имя.

Лит.: [Фото А.К. Федюнина] //Правда. – 1944. – 15 сент.

Федюнин А.К. // Навечно в сердце народном. – Минск, 1975. – С. 421; 2-е изд., доп. и испр. – Минск, 1977. – С. 465; 3-е изд., доп. и испр. – Минск, 1984. – С. 536.

Батуркин П. За правое дело // Приок. правда. – 1980. – 15 апр.

Батуркин П. Это начиналось так... //Там же. – 1981. – 21 июня.

Батуркин П.А., Николенко Л.П. Его называли Батей //Батуркин П.А., Николенко Л.П. В огне войны. – Рязань, 1983. – С. 178-180.

Милохин С. Их помнит Белоруссия //Знамя (Спасск). – 1987. – 18 июня.

ГСС. – Т. 2. – С. 657.

Фролов П. Смелости не занимал //Знамя (Спасск). – 1989. – 16 мая.

Герои земли Рязанской. – С. 359-360.

А память жива // Знамя (Спасск). – 1995. – 7 апр.

РЭ. – Т. 2. – С. 599.

ФИЛИН
Михаил Иванович

Родился 15 апреля 1922 г. в д. Новка Шацкого у. Тамбовской губ. (деревня не существует, ныне территория Чучковского р-на Рязанской обл.) в семье рабочего. В 1932 г. семья переехала в г. Коломну Московской обл. В 1938 г. Михаил окончил 10 классов. Работал учеником слесаря на Коломенском машиностроительном заводе им. Куйбышева, а с

1939 г. – слесарем в депо ж.-д. ст. Голутвин Московской обл. Член ВЛКСМ с 1939 г.

В августе 1941 г. призван в Красную Армию Коломенским РВК и направлен в Свердловское военное пехотное училище, которое окончил в 1942 г. С 1 марта 1942 г. лейтенант Филин – на Карельском фронте. До августа 1944 г. воевал в составе 368-й стр. дивизии 7-й отдельной армии. Отличился в боях при освобождении Заполярья.

В ночь на 15 октября 1944 г. при форсировании Петсамского залива первым со взводом ворвался в Петсамо (пгт. Печенга, Карелия) и автоматным огнем вытеснил противника, что обеспечило выполнение поставленной задачи.

Был ранен, после госпиталя вернулся в строй, командовал взводом роты автоматчиков 325-го стр. полка (14-я стр. дивизия, 14-я армия, Карельский фронт), где находился до ноября 1944 г. Участвовал в боевых действиях на территории Норвегии. Затем вместе с соединением был направлен на 2-й Белорусский фронт. Закончил войну в Германии на о. Рюген. Член ВКП(б) с 1944 г.

Звание Героя Советского Союза присвоено 24 марта 1945 г.

С августа 1946 г. ст. лейтенант Филин – в запасе. С мая 1947 г. служил во внутренних войсках на командных должностях. С 1962 г. Филин – подполковник запаса. Работал мастером, инженером по технике безопасности, ст. инспектором военно-учетного стола Коломенского завода тяжелого станкостроения.

Награжден орденами Ленина, Отечественной войны 1-й степ., Красной Звезды, медалями.

Умер 11 февраля 1970 г. в г. Коломне, где установлен бюст Героя; в с. Дудкино Чучковского р-на – центре сельского округа, куда входила прежде д. Новка, – установлена мемориальная доска.

Лит.: Кузовкин А.И., Макаров А.И. В ночь полярную //Кузовкин А.И., Макаров А.И. Золотое созвездие коломенцев. – М., 1976. – С. 179-181.

Герои не умирают // Искра (Чучково). – 1977. – 7 нояб.

Скрыпников А. Этот день Победы //Там же. – 1982. – 8 мая.

Кузовкин А.И., Беляев А.Т. Филин М.И. //Кузовкин А.И., Беляев А.Т. Орлиное племя коломенцев. – М., 1985. – С. 179-181.

Филин М.И. //Героям Родины – слава! – 3-е изд. – Петрозаводск, 1985. – С. 220-221.

Копейкин А. Бросок в полярной ночи //Приок. правда. – 1987. – 10 июля.

ГСС. – Т. 2. – С. 652-653.

Герои земли Рязанской. – С. 360-361.

РЭ. – Т. 2. – С. 602.

ФИОНОВ
Иван Данилович

Родился 29 сентября 1923 г. в д. Валяевка Шацкого у. Рязанской губ. (ныне Шацкий р-н) в крестьянской семье. Мать умерла рано, отец, Данила Дмитриевич, воспитывал 6 детей. В 1937 г. Иван окончил 7-летнюю школу в д. Мельницы, затем – Апушкинскую школу колхозной молодежи. Когда семья переехала в Щелковский р-н Московской обл., Фионов поступил в фельдшерско-акушерскую школу. Окончив ее в 1940 г., работал фельдшером в больнице им. Боткина и учился в 1-м Московском медицинском институте. Член ВКП(б) с 1942 г.

1 мая 1942 г. был призван Можарским РВК Рязанской обл. в Красную Армию. В одном из первых сражений вынес с поля боя и оказал первую помощь 47 бойцам и офицерам. В 1942 г. был ранен и контужен.

Отличился в боях за освобождение Полесской обл. в сентябре 1943 г., при форсировании р. Днепр у д. Городчан (Комаринский р-н Гомельская обл., Белоруссия) командир санитарного взвода стр. батальона 360-го стр. полка

(74-я стр. дивизия, 13-я армия, Центральный фронт) мл. лейтенант Фионов организовал оборону захваченного ротой плацдарма.

Из наградного листа: «...Численно превосходящий противник, поддерживаемый минометами, артиллерией и танками, упорно сопротивлялся у населенного пункта Городчан. 28 сентября 1943 г. враг 6 раз ходил в контратаку. В этом бою самоотверженность и героизм проявил т. Фионов – командир сан. взвода. Все время находясь в боевых порядках пехоты, не ограничивался оказанием помощи раненым, но, вооружившись лично автоматом, уничтожал наступающего врага. Исключительную смелость проявил т. Фионов, когда ранило командира роты капитана Фатыхова... не щадя своей жизни, оказал помощь т. Фатыхову и унес его в укрытие... решительно принял на себя командование ротой. Быстро привел [ее] в боевой порядок...». Тяжелораненый Фионов не дал унести себя с поля боя, пока не убедился, что подразделение закрепилось и раненые унесены с поля боя. Умер от ран 29 сентября 1943 г. Похоронен в с. Чапаевка Киевской обл.

Звание Героя Советского Союза присвоено 16 октября 1943 г. посмертно.

Награжден орденами Ленина и Красной Звезды.

Его именем названы улица в г. Шацке и Апушкинская основная школа.

Лит.: Кузьмин М.К. Фионов И.Д. – фельдшер, командир санитарного взвода стрелкового батальона //Кузьмин М.К. Медики – Герои Советского Союза. – М., 1965. – С. 28-30.

Саратовский М. Подвиг военфельдшера // Приок. правда. – 1966. – 2 июня.

Саратовский М. Военфельдшер Иван Фионов //Солдаты славы не искали. – М., 1970. – С. 18-23.

Саратовский М. Боец с санитарной сумкой // Приок. правда. – 1970. – 4 авг.

Фионов И.Д. // Навечно в сердце народном. – Минск, 1975. – С. 423; 2-е изд., доп. и испр. – Минск, 1977. – С. 467.

Сатрапинский Ф.В. [Фионов И.Д.] //Сатрапинский Ф.В. Военные медики – Герои Советского Союза. – Л., 1975. – С. 68.

Алещенко Н. В боях за плацдарм //Герои огненных лет. – М., 1978. – Кн. 3. – С. 150-154.

Церковный М.Ф. И.Д. Фионов //Героев подвиги бессмертны. – Киев, 1982. – С. 412.

ГСС. – Т. 2. – С. 659.

Герой Советского Союза Фионов И.Д. // Шацк – районный центр Рязанской области. – Шацк, 1989. – С. 28.

Фионов И.Д. //Рязанская энциклопедия: Справ. материал. – Рязань, 1992. – Т. 3, ч. 1. – С. 35-36.

Герои земли Рязанской. – С. 362-363.

РЭ. – Т. 2. – С. 603.

Беседкин В. Расскажу о дяде – Герое Советского Союза //На земле Шацкой. – 2000. – 24 мая.

Потапов А.Н. И.Д. Фионов // Потапов А.Н. Город-страж на засечной черте. – Рязань, 2002. – С. 289-290.

Саратовский М. Военфельдшер Фионов //Приок. правда. – 2004. – 22 апр.

ФИРСОВ
Александр Яковлевич

Родился 25 августа 1925 г. в с. Поляки Спасского у. Рязанской губ. (ныне Путятинский р-н) в крестьянской семье Якова Ивановича и Анастасии Кирилловны Фирсовых. С 1932 по 1936 г. Александр учился в школе. Затем работал в колхозе «Вторая пятилетка», ездил на строительство оборонительных сооружений, на заготовку дров и стройматериалов, был посыльным в сельсовете.

9 января 1943 г. призван в Красную Армию, 19 февраля прибыл в г. Хороль, расположенный недалеко от оз. Ханка. Пулеметчик 567-м стр. полка (384-я стр. дивизия, 25-я армия, 1-й Дальневосточный фронт) мл. сержант Фирсов отличился в бою 11 августа 1945 г. за г. Дуннин в Северном Китае. Рота, в которой служил комсомолец Фирсов, глубоко вклинилась во вражескую оборону, испытывая яростное сопротивление японцев, получивших приказ любой ценой отстоять подступы к городу. При прорыве укрепленного района на высоте «Подкова» в критическую минуту боя, когда

рота советских воинов залегла под сильным пулеметным огнем, Фирсов продвигался к вражескому доту и, израсходовав боеприпасы, закрыл своим телом его амбразуру.

Похоронен в пос. Полтавка Приморского края, на могиле установлен обелиск.

Звание Героя Советского Союза присвоено 8 сентября 1945 г. посмертно.

Награжден орденом Ленина.

Имя Фирсова навечно зачислено в списки личного состава части, в которой он служил. Его именем названы улицы в Рязани, Шилове и поселок в Приморском крае. В 1963 г. Поляковской школе присвоено его имя, 9 мая 1965 г. на здании школы установлена мемориальная доска. В доме, где родился Фирсов, в 1967 г. был создан музей. В 1969 г. в пос. Фирсово был открыт бронзовый бюст Герою. Во Владивостоке на улице Фирсова установлена мемориальная доска. На одной из стен зала Победы Центрального музея Вооруженных Сил высечено его имя.

Лит.: Якушевский А., Марченков С. В полку, где служил Александр Фирсов //Сталинец. – 1956. – 22 февр.

Пархаев Б. Бессмертие //Приок. правда. – 1958. – 15 июля.

А. Фирсов //Знатные рязанцы. – Рязань, 1959. – С. 232-236.

Труевский И. Подвиг А. Фирсова //Приок. правда. – 1960. – 3 сент.

Кузнецова Н. Будь проклята война! //Там же. – 1960. – 13 сент.

Исаев А. Подвиг на сопке // Комсомольская правда. – 1963. – 7 авг.

Хмелевский П., Подгорнов Н. О чем рассказали письма //Всегда в строю. – Рязань, 1963. – С. 232-236; Солдаты славы не искали. – М., 1970. – С. 142-149.

Куздин Ф. Бессмертный подвиг //За коммунистический труд (Шилово). – 1964. – 22 февр.

Тюленев И. Сколько было Матросовых? //Молодой коммунист. – 1965. – № 2. – С. 1-12.

Жуков А. Подвиги не забываются //Звезда Востока (Ташкент). – 1965. – № 9. – С. 117-119.

Константинов А. Во имя жизни //Приок. правда. – 1965. – 23 февр.

А. Фирсов //Их именами названы улицы Рязани. – Рязань, 1966. – С. 38-39.

Иванченко Н. Дом под ветлами //Приок. правда. – 1968. – 25 сент.

Башков В. Продолжение подвига //Ряз. комсомолец. – 1969. – 3 июля.

Иванченко Н. Домик под старыми ветлами //Сельская жизнь. – 1969. – 6 февр.

Чтут память героя // Приок. правда. – 1971. – 15 сент.

Корнеев А. Имя твое бессмертно //Ряз. комсомолец. – 1972. – 27 июня.

Мазуркин И. Бросок в бессмертие //Красная звезда. – 1973. – 11 сент.

А. Фирсов //Рязанцы, повторившие подвиг Александра Матросова. – Рязань, 1974.

Борисов Н.В. Фирсов А.Я. // История СССР. – 1975. – № 4. – С. 97.

Батуркин П. На сопках Маньчжурии //Приок. правда. – 1975. – 21 авг.

Батуркин П. В Заамурье //На поле ратном. – М., 1977. – С. 301-307, 332.

Микора В. [А.Я. Фирсов] // Военно-исторический журнал. – 1977. – № 8. – С. 122.

Батуркин П. Последняя дуэль //Приок. правда. – 1979. – 2 сент.

Фирсов А.Я. // Бессмертные подвиги. – М., 1980. – С. 10, 107.

Фирсов А.Я. //Их именами названы улицы Рязани: Библиогр. списки о знатных земляках. – Рязань, 1983. – С. 18.

ГСС. – Т. 2. – С. 657.

Минаева М. Он – гордость и слава нашего села //Сельская новь (Путятино). – 1990. – 23 февр.

Минаева М. В памяти народной //Там же. – 1990. – 24 авг.

Борисов Н.В. [Фирсов А.Я.] // Военно-исторический журнал. – 1994. – № 7. – С. 30.

Герои земли Рязанской. – С. 363-365.

РЭ. – Т.2. – С. 603.

Минаева М. Навечно останется в памяти односельчан //День за днем (Путятино). – 2000. – 9 сент.

Шаг в бессмертие //Аргументы и факты: Прил. АиФ-Рязань. – 2004. – № 42 (окт.). – С. 17.

ФОКИН
Виктор Никитович

Родился 28 июня 1922 г. в с. Увяз Касимовского у. Рязанской губ. (ныне Шиловский р-н). Окончил 8 классов. После переезда семьи в пос. Горки Ленинские Московской обл. Виктор вместе с отцом работали в совхозе.

В июле 1941 г. призван в Красную Армию Ерахтурским РВК Рязанской обл. Окончил полковую школу мл. командиров. С 9 марта 1943 г. – на Калининском фронте, воевал под Смоленском, под Москвой, на Курской дуге в составе 18-й гв. дивизии, в Белорус-

сии, Восточной Пруссии. Четырежды был ранен, контужен, но возвращался в строй. Командир отделения 4-й роты 801-го стр. полка (235-я стр. дивизия, 43-я армия, 1-й Прибалтийский фронт) мл. сержант Фокин особо отличился в боях за освобождение Белоруссии. Во время прорыва обороны противника в районе д. Заболотники Городокского р-на Витебской обл. 23 июня 1944 г. Фокин шел в первых рядах бойцов на штурм переднего края обороны противника и лично истребил в этом бою 8 гитлеровцев.

26 июня 1944 г. после форсирования р. Западная Двина в бою за с. Островно Шумилинского р-на группа из 9 человек, в составе которой находился Фокин, проникла в село, но была контратакована превосходящими – до 300 человек пехоты – силами противника. Ведя неравный бой, 8 человек из отделения Фокина выбыли из строя. Фокин продолжал вести огонь из автомата, нанося гитлеровцам сильный урон. При поддержке других рот полка было захвачено в плен 70 солдат противника.

Звание Героя Советского Союза присвоено 22 июля 1944 г.

В конце 1944 г. сержант Фокин был направлен на учебу.

После войны демобилизован. Вернулся в Горки Ленинские. Работал в г. Москве водителем. Затем жил в подмосковном Расторгуеве (ныне в черте г. Видное). В 1964 г. окончил автомобильный техникум. Работал диспетчером в 9-м таксомоторном парке, затем – в одном из НИИ.

Награжден орденами Ленина, Отечественной войны 1-й степ., Красной Звезды, медалями.

Лит.: Батуркин П. На ратных дорогах Полесья //Приок. правда. – 1974. – 26 июня.

Фокин В.Н. //Навечно в сердце народном. – Минск, 1975. – С. 424; 2-е изд., доп. и испр. – Минск, 1977. – С. 468; 3-е изд., доп. и испр. – Минск, 1984. – С. 541.

Винник К. Имя Героя бессмертно // Приок. правда. – 1975. – 22 янв.

Коган И. Воспоминания генерала //Мещерская новь (Касимов). – 1975.- 12 февр.

Журавлев А. Подвиг парторга //За коммунистический труд (Шилово). – 1982. – 9 янв.; Приок. правда. – 1982. – 27 янв.

Батуркин П.А., Николенко Л.П. Смелого пуля боится //Батуркин П.А., Николенко Л.П. В огне войны. – Рязань, 1983. – С. 181-182.

Рощин И.И., Сеньков И.С. Из Горок Ленинских //Рощин И.И., Сеньков И.С. Парторги военной поры. – М., 1983. – С. 325-331.

Новая книга о подвигах героев //За коммунистический труд (Шилово). – 1985. – 30 апр.

ГСС. – Т. 2. – С. 659-660.

Герои земли Рязанской. – С. 365-366.

РЭ. – Т. 2. – С. 604.

Рощин И. Парторг из Горок Ленинских //Правда. – 2003. – 29 апр.-5 мая.

Наши земляки – Герои Советского Союза //Шиловский вестник. – 2004. – 22 окт.

ФОЛОМЕЕВ
Дмитрий Сергеевич

Родился 18 сентября 1913 г. в д. Ивановка Сапожковского у. Рязанской губ. (ныне Сараевский р-н) в крестьянской семье. Отец, Сергей Гаврилович, умер в 1923 г. Дмитрий получил неполное среднее образование, с четырнадцати лет начал работать. В 1931 г. окончил курсы мотористов. Работал на стройках Москвы, Донбасса, Приморского края.

Служил в Красной Армии с 1934 по 1936 г. До войны работал в сельхозартели им. Ленина в Муравлянском р-не.

В боях Великой Отечественной войны с июля 1941 г., воевал на Западном, Степном, Воронежском и 1-м Украинском фронтах. Окончил курсы мл. лейтенантов.

В первом же бою на подступах к Москве командир танка Фоломеев подбил вражеский танк и уничтожил бронетранспортер с пехотой. Был ранен. По выздоровлении направлен в Магнитогорскую высшую бронетанк. школу, которую окончил в мае 1942 г. Член ВКП(б) с 1943 г.

Командир взвода 306-го танк. батальона (106-я танк. бригада, 12-й корпус, 3-я танк. армия, Воронежский фронт) лейтенант Фоломеев отличился в боях при освобождении Воронежской обл.

14 января 1943 г. Т-34 Фоломеева в с. Михайловка таранил танк врага, уничтожил 3 противотанковые орудия, 10 пулеметов, 4 автомашины и до 40 офицеров и солдат противника. В течение 6 часов удерживал мост до подхода главных сил. Участвовал в захвате штаба итальянской альпийской дивизии, знамени и документов, взял в плен 22 солдата, захватил конный обоз и 30 подвод, несколько складов.

Танковая бригада, в составе которой воевал взвод Фоломеева, с ходу овладела совхозом «Красный молот», расположенным под г. Россошь. Танк лейтенанта Фоломеева ворвался в глубину опорного пункта врага и уничтожил 2 вражеских орудия с расчетами, 3 противотанковые орудия, 10 пулеметов, 3 дзота противника, 4 автомашины, до 40 солдат и офицеров. Танк был подбит, но раненый Фоломеев с экипажем продолжали вести бой до подхода наших войск, бойцам удалось разогнать факельщиков, стремившихся поджечь дом, в котором находились женщины и дети. 17 января 1943 г. в бою за населенный пункт Татарино (Воронежская обл.) лейтенант Фоломеев уничтожил 4 немецких танка и 4 мотоцикла.

Звание Героя Советского Союза присвоено 21 апреля 1943 г.

Танкисты Фоломеева в числе первых преодолели вражескую оборону на Тельтов-канале и ворвались в Берлин. Был трижды ранен.

День Победы Фоломеев встретил в госпитале после очередного ранения. В 1950 г. окончил Высшую офицерскую автомобильную школу. В 1954 г. майор Фоломеев демобилизован.

Жил в г. Бутурлиновка Воронежской обл., затем в г. Москве.

Награжден орденами Ленина, Красного Знамени, медалями.

Умер 4 июля 1954 г., похоронен на Введенском кладбище.

Одна из улиц г. Россошь названа именем Героя, в местном музее хранятся материалы о нем.

Лит.: Фоломеев Д.С. Моим землякам //Сталинское знамя. – 1943. – 14 июля.

Фоломеев Д.С. Письмо трактористкам бригады Дарьи Гармаш // Там же. – 1944. – 2 авг.

Фоломеев Д.С. В трудный час они были рядом //Новый путь (Сараи). – 1991. – 8 марта.

* * *

Сережечкин И. Русский богатырь //Сталинское знамя. – 1943. – 25 мая.

[Фото Д.С. Фоломеева] //Там же. – 1943. – 6 нояб.

Дергунов М. По военным дорогам // Приок. правда. – 1958. – 14 сент.

Григоров Ю. Сильный духом // Бессмертие. – Рязань, 1961. – С. 72-82.

Степанчук Т.Г. Достоин быть коммунистом //Танкисты в боях за Родину. – М., 1965. – С. 14-19.

Трушин С. Записка генерала Рыбалко //Шаги в бессмертие. – М., 1965. – С. 87-90.

Григоров Ю. Атакует танк Фоломеева //Солдаты славы не искали. – М., 1970. – С. 194-198.

Нерсесян Н.Г. [Фоломеев Д.С.] //Нерсесян Н.Г. Киевско-Берлинский. – М., 1974. – С. 25-27.

Шестов С. Двадцать часов в осажденном танке //Новый путь (Сараи). – 1983. – 5 марта.

Баранов В. Д.С. Фоломеев // Там же. – 1985. – 16 февр.

ГСС. – Т. 2. – С. 660.

Герои земли Рязанской. – С. 367-368.

РЭ. – Т. 2. – С. 605.

Горелов Ю. Год Фоломеева // Сараевские зори. – 2003. – 14, 17 янв.

Горелов Ю. Год Дмитрия Фоломеева //Ряз. ведомости. – 2003. – 4 марта.

ФРОЛИКОВ
Дмитрий Георгиевич

Родился 8 ноября 1918 г. в с. Красное Сапожковского у. Рязанской губ. (ныне Сапожковский р-н) в крестьянской семье. Окончил среднюю школу. С 1936 г. жил на ст. Пески Коломенского р-на Московской обл. Работал грузчиком. Заочно учился в педагогическом техникуме. Работал пионервожатым в 7-летней школе с. Малино Подольского р-на Московской обл. Окончил Коломенский аэроклуб.

В 1938 г. призван Коломенским РВК Московской обл. на службу в Балтийский ВМФ. Участвовал в советско-финляндской войне 1939-1940 гг.

Великая Отечественная война застала морского пехотинца сержанта Фроликова под г. Ленинградом, где он служил на торпедном катере. За проявленные в первых боях воинское мастерство и мужество был награжден медалью «За отвагу». В 1943 г. участвовал в боях Ельнинско-Дорогобужской наступательной операции. После 4-го ранения его направили в Горьковское танк. училище, окончив которое в 1944 г. мл. лейтенант Фроликов прибыл во 2-й гв. Тацинский танк. корпус (11-я армия, 3-й Белорусский фронт), позднее был назначен командиром взвода разведки 3-го танк. батальона 4-й гв. танк. бригады. Отличился 26-27 июня 1944 г. в операции «Багратион». В ходе сражения на подступах к р. Березине взвод Фроликова получил приказ отрезать путь врагу, отступавшему из-под г. Орши. 26 июня 1944 г. им был захвачен перекресток дорог Смоленск – Минск – Орша – Смоляны севернее д. Туровичи. Из засады взвод разгромил вражескую автоколонну численностью до 150 автомашин, шедших под прикрытием 6 танков. 2 танка и 3 самоходные установки врага были подбиты, уничтожено до 100 солдат и офицеров. 27 июня танкисты Фроликова стремительным броском захватили переправу у д. Дымово. Противнику был отрезан путь к отступлению в Шкловском и Круглянском р-нах, разгромлена автоколонна из 170 машин, уничтожены 2 танка, 2 самоходные пушки и арт. батарея, истреблено до 100 гитлеровцев. 28 июня взвод Фроликова овладел переправой у д. Остров, отрезав тем самым оршанской группировке противника путь к отступлению.

Из наградного листа: «Лично экипажем Фроликова уничтожено 2 танка Т-3, 3 самоходные пушки, раздавлено гусеницами 2 орудия, до 100 автомашин и до роты солдат и офицеров. Захвачена артбатарея и 2 исправных танка Т-3 и Т-6».

В июле 1944 г. взвод Фроликова был направлен в разведку на подступах к г. Минску, где находящаяся в окружении 4-я немецкая армия создала мощную систему обороны. Танкисты гв. мл. лейтенанта Фроликова, ведя бой, в числе первых вошли в Минск.

Зимой 1945 г. участвовал в освобождении Литвы. В одном из сражений за г. Кибартай он был ранен, но продолжал бой. Погиб 2 февраля 1945 г. Похоронен на воинском кладбище в г. Кибартай.

Звание Героя Советского Союза присвоено 24 марта 1945 г. посмертно.

Награжден орденами Ленина, Отечественной войны 1-й степ., медалями.

Фроликов навечно зачислен в списки своей воинской части. 22 июля 1963 г. на открытии обелиска на его могиле присутствовали жена и дочь. 6 мая 1964 г. именем Героя названа одна из улиц г. Минска в р-не Слепянки, улица в г. Барановичи (Белоруссия) носит его имя, там же открыты мемориальные доски. В послевоенные годы танк Фроликова, первым ворвавшийся в Минск, был найден и установлен на гранитном пьедестале в центре города. В г. Коломне Московской обл. установлен бюст Героя. Имя мл. лейтенанта Фроликова высечено на мраморном стенде в мемориальном зале Музея истории Великой Отечественной войны в г. Минске и на мемориальной плите в центральном сквере р.п. Сапожок.

Лит.: Авдеев В., Сонин Н. Он был первым... //Приок. правда. – 1964. – 3 июля.

По следам экипажа легендарного танка //Авангард (Ряжск). – 1965. – 1 апр.; 30 мая.

Подвиг его бессмертен //Заветы Ильича (Сапожок). – 1965. – 9 мая.

Фроловас П. Танк на пьедестале // Приок. правда. – 1967. – 22 сент.

Рязанов Е. Героями пали солдаты //Ряз. комсомолец. – 1968. – 16 июля.

Цымбалюк Б. На улицах Минска //Красная звезда. – 1969. – 2 июля.

Авдеев В., Сонин Н. Он был первым в Минске //Солдаты славы не искали. – М., 1970. – С. 205-209.

Батуркин П. В венке прославленных имен //Приок. правда. – 1974. – 3 июля.

Кузовкин А. Бессмертие //Коломенская правда. – 1974. – 5 июля.

Фроликов Д.Г. // Навечно в сердце народном. – Минск, 1975. – С. 426; 2-е изд., доп. и испр. – Минск, 1977. – С. 470.

Кузовкин А.И., Макаров А.И. И замер танк на пьедестале //Кузовкин А.И., Макаров А.И. Золотое созвездие коломенцев. – М., 1976. – С. 182-187.

Петраченко Д.Н. Идущий впереди //Петраченко Д.Н. Именами героев. – Минск, 1978. – С. 71-74.

Еремина Л. Помнит Минск рязанца //Приок. правда. – 1978. – 5 июля.

Фролов П. Помнят в Литве о рязанце // Там же. – 1981. – 19 сент.

Денисьев С. Танк на пьедестале //Там же. – 1982. – 18 нояб.

Батуркин П.А., Николенко Л.П. Легендарный танк // Батуркин П.А., Николенко Л.П. В огне войны. – Рязань, 1983. – С. 183-185.

Кузовкин А.И., Беляев А.Т. [Фроликов Д.Г.] //Кузовкин А.И., Беляев А.Т. Орлиное племя коломенцев. – М., 1985. – С. 182-187.

Сузин Л. Живая память //Ряз. комсомолец. – 1985. – 1 июня.

Волков В. Какой оставишь след... //Приок. правда. – 1986. – 18 июня.

ГСС. – Т. 2. – С. 664.

Фроликов Д.Г. //Их именами названы...: Энцикл. слов. – Минск, 1987. – С. 638.

Ламбаев Т. Командир «тридцатьчетверки» //Приок. правда. – 1990. – 9 мая.

Фроликов Д.Е. //Заветы Ильича (Сапожок). – 1991. – 19 янв.

Волков Л. Стоит на пьедестале танк //Приок. правда. – 1994. – № 10 (июнь).

Чесноков И. На пьедестале в Минске – танк нашего земляка // Сапожковские вести. – 1994. – 13 авг.

Герои земли Рязанской. – С. 368-370.

Волков Л. История одной фотографии //Живая память солдата. – Рязань, 1995. – С. 307-312.

Михеев И. Он на века остался с нами! // Сапожковские вести. – 1995. – 6 мая.

Шадрин А.Е. Из фронтового архива маршала //Военно-исторический журнал. – 1998. – № 3. – С. 13.

Добычина Е. Родины славный солдат //Сапожковские вести. – 1998. – 28 нояб.

Кузнецов И.А. [Фроликов Д.Г.] //Кузнецов И.А. Сапожковский край. – Рязань, 1999. – С. 147.

РЭ. – Т. 2. – С. 609.

Кузнецов И.А. [Фроликов Д.Г.] //Кузнецов И.А. Сапожковский край: время, события, люди. – 2-е изд., доп. – Рязань, 2003. – С. 379-381.

Добычина Е. Бесстрашный танкист //Сапожковские вести. – 2003. – 12 нояб.

Маликова Н.В. Подвиг за подвигом //Приок. правда. – 2004. – 1 июля.

ФРОЛОВ
Александр Филиппович

Родился 23 ноября 1918 г. в уездном г. Пронске Рязанской губ. (ныне р.п. и центр р-на) в семье служащего. Жил в г. Ленинграде. Окончил 10 классов школы № 13. Работал лаборантом на заводе «Выдвиженец».

В 1938 г. призван в Красную Армию. В 1940 г. окончил Челябинское военное авиац. училище штурманов. Член ВКП(б) с 1942 г.

В действующей армии с 26 июня 1941 г. Штурман самолета, затем штурман звена, штурман эскадрильи. 5-й гв. Севастопольский бомбардировочный авиац. полк (50-я авиац. дивизия, АДД), в котором служил Фролов, участвовал в обороне Ленинграда, Кавказа, Крыма, Сталинграда и других городов, бомбил объекты противника в городах Хельсинки, Данциге, Кенигсберге, Варшаве, Праге, Будапеште, Бреслау и Берлине.

В июле 1941 г. во время бомбардировки скопления танков и живой силы противника в районе г. Новоград-Волынского (Украина) в один из моторов самолета Фролова попал снаряд, но экипаж сумел посадить изрешеченный осколками самолет на своей территории.

К сентябрю 1942 г. гв. ст. лейтенант Фролов совершил 164 боевых вылета на бомбардировку военных объектов, живой силы и техники врага. Уничтожил 14 самолетов на земле и 4 в воздушных боях, 34 танка, 68 автомашин с войсками и грузами, 14 ж.-д. вагонов, 1 переправу, 4 склада с горючим, 6 – с боеприпасами.

Из наградного листа: «Тов. Фролов является лучшим штурманом в полку по самолетовождению в сложных метеоусловиях... его посылают на выполнение самых ответствен-

ных и трудных задач в сложных метеоусловиях днем и ночью... Всего совершил 340 боевых вылетов на бомбардирование различных объектов противника».

Звание Героя Советского Союза присвоено 31 декабря 1942 г.

После войны продолжал службу в ВВС. В 1950 г. окончил Высшую военную летно-тактическую школу командиров частей, служил на командных должностях. С 1959 г. полковник Фролов в запасе. Жил в г. Днепропетровске (Украина).

Награжден орденом Ленина, 3 орденами Красного Знамени, 2 орденами Отечественной войны 1-й степ., орденом Красной Звезды, медалями.

Лит.: Фролов А. Так сражались летчики // Пронский рабочий. – 1977. – 24 сент.

Фролов А. В небе войны: Воспоминания // Там же. – 1980. – 9 мая.

* * *

Ушаков А.П. [Фролов А.Ф.] // Ушаков А.П. Во имя Родины. – Челябинск, 1985. – С. 406.

Фролов П. Отважный штурман // Приок. правда. – 1987. – 21 авг.

ГСС. – Т. 2. – С. 665.

Герои земли Рязанской. – С. 370-371.

РЭ. – Т. 2. – С. 609

ФРОЛОВ
Иван Акимович

Родился в 1917 г. в с. Колодези Данковского у. Рязанской губ. (ныне Данковский р-н Липецкой обл.) в крестьянской семье. В 1924 г. семья переехала в соседнюю д. Шмеделевку. Получил начальное образование. Переехав в г. Москву, работал слесарем на одном из московских заводов.

В октябре 1939 г. призван в Красную Армию Таганским РВК г. Москвы. Участник советско-финляндской войны 1939-1940 гг.

В боях Великой Отечественной войны с 22 июня 1941 г., воевал на Западном и 1-м Белорусском фронтах. Освобождал Подмосковье, Смоленскую обл., Белоруссию, Польшу. Наводчик орудия дивизиона 76-мм пушек 961-го стр. полка (247-я Ярцевская стр. дивизия, 69-я армия, 1-й Белорусский фронт) ст. сержант Фролов 31 июля 1944 г., командуя расчетом, отбил контратаку численно превосходящих сил противника на левом берегу р. Вислы южнее г. Варшавы (Пулавский плацдарм), нанеся ему большой урон в живой силе и технике.

Из наградного листа: «...Подпустив немцев на 100 м, в упор стал расстреливать их в течение нескольких минут, уничтожив до 40 немцев. Весь расчет орудия в этом бою погиб, тов. Фролов один продолжал сражаться. Немцы обошли орудие с флангов и хотели уничтожить героя и захватить орудие, но тов. Фролов заметил опасность. Схватив гранаты, он забросал ими окружающих его немцев, убив еще 12 человек. Орудие было спасено, атака противника отбита». Дважды был ранен.

Звание Героя Советского Союза присвоено 25 сентября 1944 г.

После войны мл. лейтенант Фролов в отставке. Жил в г. Москве, работал на одном из московских заводов.

Награжден орденами Ленина, Красной Звезды, медалями.

Умер 15 марта 1960 г.

Лит.: Фролов И.А. //Дорогой славы и бессмертия. – Воронеж, 1966. – С. 304.

Фролов И.А. //Заветы Ильича (Данков). – 1972. – 18 нояб.

Афанасьев Н. Первый герой в полку //Герои огненных лет. – М., 1975. – Кн. 1. – С. 484-489.

ГСС. – Т. 2. – С. 665.

Шахов В.В., Шальнев Б.М. [Фролов И.А.] // Шахов В.В., Шальнев Б.М. Липчане – Великой Победе. – Липецк, 1995. – С. 176-183.

Герои земли Рязанской. – С. 436.

РЭ. – Т. 2. – С. 610.

Огрызков К.Т. Фролов И.А. // Липецкая энциклопедия: В 3 т. / Гл. ред. В.В. Шахов. – Липецк, 2001. – Т. 3. – С. 442-443.

ФРОЛОВСКИЙ
Семен Алексеевич

Родился 2 февраля 1906 г. в с. Назарьево Сапожковского у. Рязанской губ. (ныне Сараевский р-н) в семье крестьянина. По окончании 7-летней школы работал плотником в Можаровском лесничестве. Служил в Красной Армии с 1928 по 1930 г. С 1931 г. жил и работал в г. Москве. В 1935 г. окончил Тамбовскую школу летчиков ГВФ. Работал пилотом ГА.

На фронтах Великой Отечественной войны с первых дней в составе 1-й авиац. транспортной дивизии Главного командования ВВС Красной Армии. Член ВКП(б) с 1942 г. Командир корабля Ли-2 1-го авиац. полка ст. лейтенант Фроловский к июню 1943 г. совершил более 500 боевых вылетов на линию фронта и в тыл врага. Общий налет 5800 часов. Перебросил разведгруппам, партизанам и частям Красной Армии, действующим в тылу врага, более 2500 т вооружения, боеприпасов, взрывчатых веществ, медикаментов. Высадил более 1000 разведчиков-десантников. Вывез из тыла врага более 300 раненых. По специальным заданиям совершил полеты над территорией Германии, Финляндии, Австрии, Чехословакии, Румынии, Болгарии, находясь беспрерывно в воздухе по 12-13 часов.

Зимой 1941–1942 гг. Фроловский доставил в блокадный Ленинград 250 т продовольствия и вывез из Ленинграда 2300 специалистов оборонной промышленности, раненых бойцов и командиров Красной Армии. 3 ноября 1941 г. во время полета в осажденный Ленинград был атакован вражескими истребителями над Ладожским озером. Борт-стрелок был ранен, поврежден пулемет, выведен из строя один мотор, пробиты бензо- и маслобаки, повреждено управление. На борту были раненые и убитые пассажиры. Во время воздуш-

ного боя экипажем было сбито 2 истребителя противника. На 1-м моторе летчики дотянули самолет до аэродрома Новая Ладога и мастерски посадили машину.

В марте-мае 1943 г. Фроловский дважды совершил беспосадочный полет из Англии в СССР через Европу, перегнав 2 самолета «Албимал». Выполнил ряд ответственных заданий по особому поручению разведывательного управления (РУ) Генштаба Красной Армии, Центрального штаба партизанского движения, совершил десятки рискованных полетов, садился в нескольких километрах от вражеских аэродромов, взлетал под обстрелом вражеских минометов и автоматчиков, горел в самолете.

Из наградного листа: «В ночь с 12 на 13 июня 1943 г. тов. Фроловский по особому заданию РУ Генштаба КА совершил ночной полет в тыл противника с посадкой в районе Лепель для вывозки особо важных пассажиров. На ограниченной площадке размером 500 м с почти непригодным грунтом для посадки и взлета совершил посадку, захватил 9 пассажиров, взлетел и искусным маневром прошел над расположением карательного немецкого отряда, который находился в это время в 3 км от площадки».

Звание Героя Советского Союза присвоено 7 августа 1943 г.

Летом 1944 г. во время перелета в пункт базирования под г. Тамбовом Фроловский по пути остановился в родном с. Назарьево, увиделся с отцом, несколько часов провел среди односельчан. Поле, на которое он приземлился, с тех пор называют «Фроловским».

День Победы встретил в США в кругу товарищей по особой авиац. группировке.

С 1946 г. капитан Фроловский в запасе. Жил в г. Москве. Работал пилотом в международной группе Аэрофлота. Неоднократно приезжал на родину, в 1994 г. был на открытии обелиска Славы в с. Высокое Сараевского р-на.

Награжден орденами Ленина, Красного Знамени, Отечественной войны 1-й степ., 2 орденами Красной Звезды, медалями.

Лит.: Фроловский С.А. Схватка над озером //Воздушный мост над Ладогой. – Л., 1984. – С. 140-151.

* * *

Герой Советского Союза С. Фроловский //Сталинское знамя. – 1943. – 12 нояб.

Куликов А. Герои Советского Союза в гостях у школьников // Приок. правда. – 1967. – 2 апр.

Белахова М.А. [Фроловский С.А.] //Белахова М.А. Драгоценный груз. – М., 1976. – С. 112.

Денисов Н. По воздушному мосту //Герои огненных лет. – М., 1978. – Кн. 3 . – С. 109-116.

Злотин А. Герои огненных лет //Новый путь (Сараи). – 1978. – 21 нояб.

ГСС. – Т. 2. – С. 667.

Саблин С. Холодный май 1994-го //Новый путь (Сараи). – 1994. – 12 мая.

Герои земли Рязанской. – С. 372-373.

Кузяков А.М. [Фроловский С.А.] // Кузяков А.М. Высокий перевал. – Рязань, 1998. – С. 83-87.

РЭ. – Т. 2. – С. 611.

ХАРЧЕВИН
Федор Павлович

Родился 19 февраля 1900 г. в д. Тонино Спасского у. Рязанской губ. (ныне с. Старое Тонино Спасского р-на) в семье крестьянина. Окончил начальное училище. Член РКП(б) с 1919 г. В том же году добровольно вступил в Красную Армию. Участник гражданской войны. В 1935 г. окончил Военную инженерную академию.

На фронтах Великой Отечественной войны с июля 1941 г. Участвовал в боях в районе г. Козельска, в Острогожско-Россошанской, Харьковской оборонительных и наступательных операциях в составе войск Западного и Воронежского фронтов. В 1943 г. полковник Харчевин – начальник инженерных войск 3-й гв. танк. армии, принимал непосредственное участие в боевых операциях по разгрому немецко-фашистских войск.

В октябре-ноябре 1943 г. полковник Харчевин организовал форсирование танк. армией р. Днепр южнее г. Киева,

укрепление и удержание захваченного плацдарма на правом берегу реки.

Звание Героя Советского Союза присвоено 17 ноября 1943 г.

В 1945 г. Харчевину присвоено звание генерал-майора инженерных войск. В 1951 г. окончил Высшие академические курсы при Военной академии Генштаба. Занимал должности начальника инженерных войск Дальневосточного военного округа и заместителя начальника управления строительства, отдавая много сил и энергии делу укрепления ВС СССР. С 1955 г. в запасе, жил в г. Москве.

Награжден 2 орденами Ленина, 4 орденами Красного Знамени, орденами Суворова 2-й степ., Красной Звезды, польским орденом «Крест храбрых», медалями.

Умер 28 мая 1969 г.

Лит.: Харчевин В.П.: [Некролог] // Красная звезда. – 1969. – 10 июня.

ГСС. – Т. 2. – С. 678.

Герои земли Рязанской. – С. 375-376.

РЭ. – Т. 2. – С. 615.

ХЛОБЫСТОВ
Алексей Степанович

Родился 23 февраля 1918 г. в с. Захаровка Михайловского у. Рязанской губ. (ныне с. Елино Захаровского р-на) в крестьянской семье. Окончил 7-летнюю школу. С семнадцати лет работал электриком на Карачаровском механическом заводе, затем в НИИ металлургического машиностроения в г. Москве. Учился в Ухтомском аэроклубе.

В 1939 г. призван в Красную Армию, в 1941 г. с отличием окончил Качинскую военную авиац. школу летчиков.

С первых дней Великой Отечественной войны в действующей армии, воевал в Заполярье. За отличное выполнение боевых заданий командования награжден орденом Красного Знамени 23 июля 1941 г. Летчик-истребитель, командир звена эскадрильи 20-го гв. истребительного авиац. полка (14-я воздушная армия, Карельский фронт) гв. лейтенант Хлобыстов совершил 266 боевых вылетов на штурмовку войск противника, сбил в группе 6 самолетов противника и лично – 4, из них 2 – тараном.

Из наградного листа: «...8 апреля 1942 г. тов. Хлобыстов... сражался в группе 6 наших самолетов против 28 самолетов противника в районе пос. Рестикент. Атакуя после этого группу бомбардировщиков противника Ю-87, Хлобыстов вместе с летчиками тт. Поздняковым и Фадеевым сбил 1 самолет Ю-87.

В самый критический момент боя, когда в него вступила 2-я группа самолетов противника 8 Ме-109, Хлобыстов сошелся в лобовой атаке с двумя Ме-109, попытавшимися взять его в клещи. Передав товарищам по радио «За Родину иду на таран», Хлобыстов вторично в этом бою таранил самолет противника, на этот раз Ме-109, ударив по плоскости его своей правой плоскостью. В результате Ме-109 был сбит, а у самолета Хлобыстова отбита часть плоскости до центра звезды и часть элерона. Несмотря на это, Хлобыстов довел машину до своего аэродрома и с исключительным мастерством посадил ее».

Через несколько дней он был ранен в воздушном бою, совершил 3-й таран. Сбив немецкий самолет, выбросился на парашюте. После излечения в госпитале вернулся в строй, был направлен на Сталинградский фронт. Командуя эскадрильей, капитан Хлобыстов довел счет сбитых им вражеских самолетов до 32.

Звание Героя Советского Союза присвоено 6 июня 1942 г.

Погиб в воздушном бою 13 декабря 1943 г., выполняя задание командования в тылу врага в Крыму.

Награжден орденом Ленина, 2 орденами Красного Знамени, медалями.

Его именем названы улицы в городах Москве (Выхино) и Мурманске, плавбаза Мурманского морского порта. На улице Хлобыстова в Москве установлен памятник скульптора В. Глебова, а на доме № 1 – мраморная доска со словами: «Названа в 1966 г. в память летчика – Героя Советского Союза Алексея Степановича Хлобыстова». Мемориальная доска открыта в цехе Карачаровского завода. На территории НИИ металлургического машиностроения в 1976 г. сооружен бронзовый бюст. Во ВНИИметмаше снят фильм о Хлобыстове «Памятник» (автор сценария и режиссер Г. Ильин, оператор В. Морозов). Имя Хлобыстова присвоено московской школе № 84 и школе в населенном пункте Килпъярве под Мурманском.

Лит.: Хлобыстов А.С. Слово к землякам //Сталинское знамя. – 1942. – 1 мая.

* * *

Бражнин И. Крылатые воины. – Беломорск: Каргосиздат, 1942. – 36 с.

Бражнин И. Северные богатыри. – Архангельск: Облиздат, 1942. – 68 с.

Симонов К.М. Русское сердце. – М.: Воениздат, 1942. – 15 с.

Симонов К.М. Русское сердце // Красная звезда. – 1942. – 21 мая; Солдаты славы не искали. – М., 1970. – С. 217-223; Симонов К.М. От Халхин-Гола до Берлина. – М., 1973. – С. 71-76; Захарово: звезды над селом. – Рязань, 2004. – С. 36-41.

Встреча с Героем Советского Союза //Сталинское знамя. – 1942. – 13 сент.

Их воспитал комсомол //Ряз. комсомолец. – 1958. – 15 окт.

Герой Советского Союза Алексей Хлобыстов //Приок. правда. – 1960. – 20 февр.

Батуркин П.А. Соколиный удар //Бессмертие. – Рязань, 1961. – С. 46-57.

Важин Ф.А. [Хлобыстов А.С.] //Важин Ф.А. Воздушный таран. – М., 1962. – С. 26-30.

Зайцев А. Три тарана //Приок. правда. – 1962. – 18 авг.

Батуркин П., Зубков В. Славой овеяны //Там же. – 1963. – 2 февр.

Биленко С. Путь к подвигу // Там же. – 1964. – 22 февр.

Михайлов Ю. Три тарана Алексея Хлобыстова // Московская правда. – 1965. – 6 марта.

Батуркин П. Шли в бой солдаты... //Приок. правда. – 1965. – 6 мая.

Гапонов В., Зайцев А. Герои воздушных таранов // История СССР. – 1966. – № 4. – С. 135-166.

Курзенков С.Г. Покой нам только снится //Курзенков С.Г. Под нами земля и море. – 2-е изд., доп. и испр. – М., 1967. – С. 66-75.

Томашко О. Три тарана Алексея Хлобыстова //На страже Заполярья. – 1968. – 20 дек.

Кравцова В. Два Алексея // Полярная правда (Мурманск). – 1969. – 2 февр.

Хлобыстов А.С. //Героям Родины слава! – Петрозаводск, 1970.

– С. 258-259; 3-е изд., испр. и доп. – Петрозаводск, 1985. – С. 226-227.

Яковлев Е. Корабль выходит в океан //Ряз. комсомолец. – 1971. – 18 сент.

Биленко С. [Хлобыстов А.С.] //Военно-исторический журнал. – 1973. – № 1. – С. 122-123.

Батуркин П. В краю белых вьюг //Приок. правда. – 1974. – 9 окт.

Кузнецов В. «Иду на таран!» // Правда. – 1974. – 29 окт.

Киселев А.А., Тулин М.А. Улица имени Алексея Хлобыстова // Киселев А.А, Тулин М.А. Улицы Мурманска. – Мурманск, 1974. – С. 131-133.

Биленко С. Три тарана //Полярная правда (Мурманск). – 1975. – 11 апр.

Иноземцев И.Г. Под крылом Мурманска // Иноземцев И.Г. Крылатые защитники Севера. – М., 1975. – С. 63-66.

Морозов И. Как мы встречали Героя //Путь Ленина (Захарово). – 1975. – 8 мая.

Хлобыстов А.С. //Там же. – 1975. – 8 мая.

Курзенков С. Фронтовой друг //Герои огненных лет. – М., 1976. – Кн. 2. – С. 42-47.

Улица Хлобыстова //Москва – героям Великой Отечественной. – М., 1977. – С. 367-368.

Батуркин П. «Всегда ты будешь живым примером» //Ряз. комсомолец. – 1977. – 8 марта.

Чубар Б. Алексей Хлобыстов // Летчики. – М., 1978. – С. 97-123. – (ЖЗЛ); Летчики. – М., 1981. – С. 97-123. – (ЖЗЛ).

Чубар Б. Звездные мгновения Алексея Хлобыстова // В мире книг. – 1978. – № 2. – С. 57-64.

Будашевский Г. Иду на таран! //Московская правда. – 1978. – 2 марта.

Бескоровайный А. Три тарана Хлобыстова //Красная звезда. – 1978. – 8 марта.

Бескоровайный А.И. Три тарана лейтенанта Хлобыстова //Бескоровайный А.И. Герои рядом. – М., 1979. – С. 151-159.

Хлобыстов А.С. //Бессмертные подвиги. – М., 1980. – С. 264.

Кояндер Е. Мастер таранных ударов //Путь Ленина (Захарово). – 1980. – 27 мая.

Иноземцев И.Г. [Хлобыстов А.С.] //Иноземцев И.Г. Тараны в северном небе. – М., 1981. – С. 121-124.

Торов И. Три тарана в одном бою //Смена. – 1981. – № 9. – С. 18.

Зарубин В. Иду на таран // Путь Ленина (Захарово). – 1982. – 8 апр.

Кожевников Р.Ф. Памятник Герою Советского Союза летчику Хлобыстову А.С. //Кожевников Р.Ф. Скульптурные памятники Москвы. – М., 1983. – С. 174-175.

Пастушенко С. Имени земляка // Ряз. комсомолец. – 1984. – 7 июля.

Мастер таранных ударов // Путь Ленина (Захарово). – 1985. – 5 янв.

Имя героя бессмертно //Приок. правда. – 1985. – 19 янв.

Зайцев А. Три тарана Алексея Хлобыстова //Там же. – 1985. – 21 февр.

Бескоровайный А.И. В небе севера. – М.: ДОСААФ, 1986. – 127 с.

Чубар Б. Иду на таран! //Собеседник. – 1986. – № 48. – С. 10.

ГСС. – Т. 2. – С. 685.

Зайцев А.Д. Хроника воздушных таранов //Военно-исторический журнал. – 1989. – № 3. – С. 27.

Хлобыстов А.С. // На грани возможного. – М., 1990. – С. 358.

Степанищев Н. Крылатый Данко //Стан (НИИ металлургического машиностроения). – 1991. – 21 февр.

Биленко С. «Веселое и неукротимое русское сердце...» //Приок. газета. – 1992. – 8 апр.

Герои земли Рязанской. – С. 376-378.

Панкратов В. Два тарана в одном бою //Приок. газета. – 1995. – 28 февр.

Хлобыстов А.С. //Захаровский вестник. – 1995. – 7 апр.

Князев С. Из 266-го не вернулся... //Московская правда. – 1995. – 13 мая; Захаровский вестник. – 1995. – 23 июня.

Денисов В. В готовности № 1 //Приок. газета. – 1995. – 22 июня.

Хлобыстов А.С. //850 московских знаменитостей: Словарь-справ. – М., 1997. – С. 168.

Халилулаев Б. Его знают в Хасавюрте //Захаровский вестник. – 1998. – 25 марта.

Каданцев П. «Сии бо люди крылатии... //Ряз. ведомости. – 1998. – 22 апр.

РЭ. – Т. 2. – С. 618.

Желтов В. Алексей Хлобыстов: «Иду на таран!..» //Секретные материалы 20 века. – 2000. – № 16 (авг.). – С. 25.

Царьков А. Приказано быть героями //Приок. газета. – 2001. – 22 июня.

Царьков А.И. Иду на таран! // Ряз. ведомости. – 2003. – 26 февр.

Хлобыстов А.С. // Захарово: звезды над селом. – Рязань, 2004. – С. 35-36.

Мостяева Л.В. День памяти Героя Советского Союза А.С. Хлобыстова //Мостяева Л.В. Пути отцов – дороги сыновей..: Метод. рекомендации. – Рязань, 2004. – Ч. 2. – С. 86-88.

ХОЛОДКОВ
Егор Иванович

Родился 10 мая 1921 г. в с. Затворное Скопинского у. Рязанской губ. (ныне Скопинский р-н) в семье крестьянина. Окончил неполную среднюю школу. Работал в колхозе.

В 1942 г. призван в Красную Армию Спасским РВК, с того же времени на фронте. Командир отделения 574-го стр. полка (121-я стр. Рыльская стр. дивизия, 60-я армия, Центральный фронт) сержант Холодков отличился при форсировании р. Днепр.

Из наградного листа: «Участвуя в боях с немецко-фашистскими захватчиками, тов. Холодков проявил себя смелым, решительным воином. В момент прорыва обороны противника 28 сентября 1943 г. в районе Кономяновка тов. Холодков, командуя отделением, выдвинулся вперед и фланговым огнем посеял панику в рядах противника и обеспечил успешное продвижение пехотных подразделений батальона. Он первый с отделением ворвался в траншеи противника, и в рукопашной схватке отделением в целом уничтожено 25 гитлеровцев и 2 станковых пулемета с расчетом. Исключительное геройство тов. Холодков проявил в бою на правой стороне Днепра.

Отделение Холодкова первым переправилось через реку и вступило в бой с противником, очищая прибрежные кусты от немецких автоматчиков. В ожесточенном бою под д. Ясногородка 30 сентября 1943 г. отделение тов. Холодкова 5 раз отбивало контратаки противника, не отступило ни на шаг с занимаемых рубежей. В этом бою тов. Холодков пал смертью храбрых». Похоронен в с. Глебовка Киевской обл.

Звание Героя Советского Союза присвоено 27 октября 1943 г. посмертно.

Награжден орденом Ленина.

Мемориальные доски установлены на родине и в г. Щекино Тульской обл. Его именем названы улицы в селах Глебовка и Затворное.

Лит.: Холодков Е.И. // Шел парнишке в ту пору... – Киев, 1985. – С. 313.

ГСС. – Т. 2. – С.688.

Герои земли Рязанской. – С. 378-379.

РЭ. – Т. 2. – С.620.

Егоров В.Н. Холодков Е.И. // Егоров В.Н. Скопин – осень 1941 года. – Рязань, 2001. – С. 80.

ХРЮКИН
Сергей Кузьмич

Родился 8 апреля 1915 г. в с. Канищево Рязанского у. Рязанской губ. (ныне в черте г. Рязани) в семье рабочего. Окончил 9 классов. В 1934 г. окончил рязанскую школу ФЗУ (ныне ПТУ № 4).

В 1940 г. призван в Красную Армию Рязанским РВК. В 1941 г. окончил Оренбургскую военную авиац. школу пилотов.

В боевых действиях Великой Отечественной войны с июня 1941 г., воевал на Западном, Юго-Западном, Центральном и 1-м Белорусском фронтах. В апреле 1942 г. был тяжело ранен. В августе 1942 г. при формировании 16-й воздушной армии Хрюкин был назначен командиром звена 173-го гв. штурмового авиац. полка (11-я гв. штурмовая авиац. дивизия). Принимал участие в Орловско-Курской, Кромской, Гомельской, Рогачевской наступательных операциях, боях за Днепр. В ноябре-декабре 1943 г. участвовал в освобождении Белоруссии. Член ВКП(б) с 1944 г. Командир эскадрильи капитан Хрюкин с 1944 г. воевал в составе 16-й воздушной армии на 1-м Белорусском фронте, закончил войну в Польше.

Из наградного листа: «Тов. Хрюкин участвует в Отечественной войне с июня 1941 г. За этот период произвел 139 успешных боевых вылетов на уничтожение живой силы и техники противника. Им лично уничтожено: танков – 9, автомашин – 6, повозок с грузами – 39, орудий полевой артиллерии – 17, зенитных точек – 16, подавлен огонь 6 батарей зенитной артиллерии, создано 24 очага пожаров, взорвано складов с горючим и боеприпасами – 4, минометов – 13, паровозов – 3, вагонов – 6, повозок – 6, дзотов – 3, мостов – 2, до 390 человек живой силы противника. Сбил в воздухе 1 Ме-109 и 1 ФВ-190».

Звание Героя Советского Союза присвоено 23 февраля 1945 г.

После войны продолжал службу в ВВС. В 1955 г. уволен в запас и возвратился в г. Рязань. Проводил большую работу по военно-патриотическому воспитанию молодежи.

Награжден орденом Ленина, 3 орденами Красного Знамени, орденами Александра Невского, Красной Звезды, медалями.

Умер 23 декабря 1970 г.

Лит.: Андрианов И. Осенью сорок четвертого // Приок. правда. – 1974. – 29 нояб.

Андреев С.А. Хрюкин С.К. // Андреев С.А. Совершенное ими бессмертно. – М., 1976. – С. 285-286.

Батуркин П.А., Николенко Л.П. Снайпер штурмовых ударов // Батуркин П.А., Николенко Л.П. В огне войны. – Рязань, 1983. – С. 186-188.

Андреев С.А. Хрюкин С.К. // Андреев С.А. Совершенное ими бессмертно. – М., 1986. – Кн. 2. – С. 465.

ГСС. – Т. 2. – С. 697.

Герои земли Рязанской. – С. 379-381.

РЭ. – Т. 2. – С. 625.

Дьячков В.Л. Хрюкин С.К. // Тамбовская энциклопедия / Гл. ред. Л.Г. Протасов. – Тамбов, 2004. – С. 650.

ХРЯЕВ
Василий Ильич

Родился в 1916 г. в д. Печерники Зарайского у. Рязанской губ. (ныне Зарайский р-н Московской обл.) в крестьянской семье. Окончил 7 классов местной школы, работал на механическом заводе в г. Москве. Окончил школу ФЗУ, работал слесарем.

В 1936 г. призван на службу в ВМФ, был направлен в Ейское военно-авиац. училище. В 1939 г. зачислен мл. летчиком в 8-й истребительный полк Черноморского флота. Член ВКП(б) с 1942 г.

На фронтах Великой Отечественной войны с июня 1941 г. Командир эскадрильи 9-го истребительного авиац. полка (62-я истребительная авиац. бригада, ВВС Черноморского флота) ст. лейтенант Хряев к сентябрю 1942 г. совершил 201 боевой вылет, в 56 воздушных боях лично уничтожил 10 самолетов противника. Эскадрилья под его командованием сбила 71 самолет противника.

Звание Героя Советского Союза присвоено 23 октября 1942 г.

16 июля 1943 г. в воздушном бою в районе г. Анапа, будучи дважды ранен, таранил поврежденным самолетом немецкий «юнкерс». В этом бою погиб.

К моменту гибели имел на своем счету 250 боевых вылетов, в 85 воздушных боях уничтожил 11 вражеских самолетов, 11 зенитно-пулеметных точек, сотни немецких солдат и офицеров.

Награжден 2 орденами Ленина, орденом Отечественной войны 1-й степ.

Навечно зачислен в списки ВВС Черноморского флота. Имя Героя присвоено Печерниковской 8-летней школе, на здании школы установлена мемориальная доска. Его имя носит одна из улиц села. Портрет Хряева установлен на Аллее Героев в сквере на пл. Урицкого г. Зарайска.

Лит.: [Хряев В.И.] // Шаги в бессмертие. – М., 1965. – С. 80.

Хряев В.И. // Герои боев за Крым. – Симферополь, 1972. – С. 261-262.

Исаева Г. Зачислен навечно // Герои огненных лет. – М., 1975. – Кн. 1. – С. 203-209.

ГСС. – Т. 2. – С. 697.

Герои земли Рязанской. – С. 416.

РЭ. – Т. 2. – С. 625.

Хряев В.И. // Словарь биографический морской. – СПб., 2000. – С. 407.

Полянчев В.И. Хряев В.И. // Полянчев В.И. Зарайская энциклопедия. – М., 2003. – С. 457-458.

ЦАПЛИН
Андрей Павлович

Родился 1 декабря 1923 г. в д. Ватранцы Елатомского у. Рязанской губ. (ныне Касимовский р-н). Андрей окончил 7-летнюю школу в с. Кольдюки Касимовского р-на. Затем переехал в Горьковскую (ныне Нижегородскую) обл. Учился в ПТУ р.п. Шиморское Горьковской обл. Работал мотористом теплохода Московского речного пароходства.

В январе 1942 г. призван в Красную Армию Елатомским РВК. В действующей армии с февраля 1942 г., воевал на Центральном, 1-м Украинском фронтах. Стрелок роты ПТР 310-го стр. полка (8-я стр. дивизия, 13-я армия, Центральный фронт). Был трижды ранен.

Отличился при форсировании рек Десна, Днепр, Припять (в Киевской и Черниговской областях). В боях подбил 5 танков противника.

Из наградного листа: «Во время контратаки противника на правом берегу р. Десны в районе с. Оболонь 11 сентября 1943 г. он из противотанкового ружья подбил вражеский танк, этим дал возможность стрелковым подразделениям отразить контратаку противника и вести дальнейшее наступление. В боях на правом берегу Припяти в районе с. Ново-Шепеничи тов. Цаплин при отражении неоднократных контратак противника подбил 2 танка».

Звание Героя Советского Союза присвоено 16 октября 1943 г.

В бою на плацдарме под Ново-Шепеничами был ранен и контужен. После лечения в госпитале направлен на курсы мл. лейтенантов 1-го Украинского фронта, которые окончил в 1944 г. Назначен командиром взвода роты ПТР 237-й Пирятинской Краснознаменной стр. дивизии (30-й стр. корпус,

1-я гв. армия, 1-й Украинский фронт). 20 июля 1944 г. дивизия перешла в наступление в Ивано-Франковской обл. Цаплин погиб в бою 1 августа 1944 г., похоронен в братской могиле в пос. Рожнятов Ивано-Франковской обл. (Украина).

Награжден орденами Ленина, Отечественной войны 1-й степ., медалью.

В пос. Рожнятов на гранитной плите памятника воинам, погибшим в годы Великой Отечественной войны, высечены слова: «Герой Советского Союза, младший лейтенант А.П. Цаплин. 1923-1944 гг.» В с. Кольдюки Касимовского р-на на здании школы, где он учился, 5 августа 1984 г. установлена мемориальная доска. На здании средней школы в Рожнятове, носящей имя Героя, также была установлена мемориальная доска с барельефом.

Лит.: Сережечкин И. Боевая юность // Сталинское знамя. – 1944. – 15 янв.

Спивак А. Ради жизни на земле // Приок. правда. – 1963. – 24 февр.

Савин В. Бесстрашный воин // Мещерская новь (Касимов). – 1967. – 18 нояб.

Савин В. Бесстрашное сердце // Ряз. комсомолец. – 1967. – 21 дек.

Цаплин А.П. // Навечно в сердце народном. – Минск, 1975. – С. 436; 2-е изд., доп. и испр. – Минск, 1977. – С. 481.

Булганин С. В честь земляка-героя // Мещерская новь (Касимов). – 1975. – 19 февр.

Спивак А. Отважный бронебойщик // На поле ратном. – М., 1977. – С. 158-162.

Ягодинский Е.А. [Цаплин А.П.] // Ягодинский Е.А. Золотые Звезды речников. – М., 1981. – Вып. 4. – С. 110-113.

Чернова Г. Эстафета памяти // Приок. правда. – 1984. – 18 авг.

Цаплин А.П. // Шел парнишке в ту пору... Киев, 1985. – С. 315.

Синельникова Т. Шел парнишке в ту пору... // Ряз. комсомолец. – 1985. – 31 янв.

Успенский К. Отважный бронебойщик // Приок. правда. – 1987. – 4 апр.

Кузьмина Т. Чтут память героя // Мещерская новь (Касимов). – 1987. – 31 июля.

Массова З. Обыкновенный мальчик // Там же. – 1987. – 16 сент.

ГСС. – Т. 2. – С. 700.

Герои земли Рязанской. – С. 381-382.

Солдатов М. Пять побед Андрея Цаплина // Курьер-Р. – 1995. – № 16 (май). – С. 6.

РЭ. – Т. 2. – С. 628.

Родин Н.А. Цаплин А.П. // Родин Н.А. Касимов – Городец Мещерский. – 4-е изд. – Рязань, 2000. – С. 58-59.

ЦЫГАНКОВ
Петр Николаевич

Родился 4 февраля 1923 г. в д. Даниловка Сасовского у. Рязанской губ. (ныне Шацкий р-н) в семье крестьянина. До 4-го класса учился в Шачинской начальной школе. Затем был переведен в Шевырляевскую 7-летнюю школу, по окончании которой работал в колхозе «Красный партизан». В 1938 г. вступил в ВЛКСМ. С 1939 г. работал слесарем на заводе в г. Балашиха Московской обл.

В октябре 1941 г. призван в Красную Армию Кировским РВК Чкаловской (ныне Оренбургской) обл. В действующей армии с августа 1942 г., участник Сталинградской и Курской битв, освобождения городов Тульской, Орловской и Курской областей.

Цыганков был назначен командиром минометного расчета 1033-го стр. полка (280-я стр. дивизия, 60-я армия, Центральный фронт), державшего оборону в районе г. Ливны. Цыганков был одним из лучших агитаторов-инструкторов полка, позже выполнял обязанности комсорга батальона.

Из наградного листа: «В бою за высоту 157,0 южней г. Конотопа Сумской обл., командуя минометным расчетом, 8 сентября 1943 г. он выдвинул свой расчет в боевые порядки пехоты и метким огнем уничтожил 2 станковых пулемета и до взвода пехоты. В бою 10 сентября 1943 г. за ст. Круты Бахмачского р-на Черниговской обл., командуя стрелковым отделением, он первый ворвался на станцию и в рукопашном бою уничтожил 12 немецких солдат, продвинулся на окраину и закрепился. В бою 14 сентября 1943 г. за с. Лемесши Козельского р-на Черниговской обл. первый бросился в атаку на врага с возгласом «За Родину, вперед!», увлек за собой всю 6 роту и выбил немцев из села, при этом сам из

автомата уничтожил 8 немецких солдат. При форсировании р. Днепр 25 сентября 1943 г. его отделение первым высадилось на берег и сразу же, не дожидаясь остальных солдат, сержант Цыганков повел его в бой. Во время боя в тылу врага 29 сентября 1943 г. у с. Страхолесье Чернобыльского р-на Киевской обл. он объединил вокруг себя на высоте группу бойцов до 30 человек и бился с ними до последнего патрона, а когда вышли все патроны, подпустив немцев на близкое расстояние, он поднял бойцов в атаку и обратил в бегство роту немецких солдат. Будучи ранен в грудь пулей навылет, он не покинул поле боя, дрался с врагом, пока не отразили все контратаки врага».

Звание Героя Советского Союза присвоено 17 октября 1943 г.

После войны Цыганков служил в милиции г. Челябинска. Затем переехал в г. Балашиху Московской обл., где работал начальником военизированной охраны завода. Член ВКП(б) с 1948 г.

Награжден орденами Ленина, Отечественной войны 1-й степ., медалями.

Умер в 1991 г.

Лит.: Цыганков Г. В семье героя // Сталинское знамя. – 1944. – 1 янв.

Батуркин П., Зубов В. Славой овеяны // Приок. правда. – 1963. – 2 февр.

Батуркин П. Подвиг комсорга // Ряз. комсомолец. – 1980. – 15 апр.

Батуркин П.А., Николенко Л.П. Мужество комсорга // Батуркин П.А., Николенко Л.П. В огне войны. – Рязань, 1983. – С. 189-191.

ГСС. – Т. 2. – С. 705.

Подвиг героя // Под знаменем интернационализма. – Рязань, 1989. – С. 143.

Герой Советского Союза Цыганков П.Н. // Шацк – районный центр Рязанской области. – Шацк, 1989. – С. 47.

Хоботьев Г. Есть рассказы о нашем земляке // За коммунизм (Шацк). – 1990. – 22 февр.

Герои земли Рязанской. – С. 383-384.

РЭ. – Т. 2. – С. 635.

Потапов А.Н. Цыганков П.Н. // Потапов А.Н. Город-страж на засечной черте. – Рязань, 2002. – С. 290.

ЦЫГАНОВ
Михаил Степанович

Родился 12 июля 1921 г. в с. Сасыкино Спасского у. Рязанской губ. (ныне Шиловский р-н) в крестьянской семье. Окончил 7 классов, курсы трактористов. Работал трактористом Шиловской МТС.

25 сентября 1939 г. призван в Красную Армию на действительную службу. С июня 1941 г. на фронте, был ранен, контужен. Воевал на Западном, Воронежском, Степном фронтах.

Гв. рядовой Цыганов, стрелок 208-го гв. стр. полка (69-я гв. стр. дивизия, 4-я гв. армия, Степной фронт) отличился при форсировании р. Днепр у хут. Змытница Кировоградской обл. В октябре 1943 г. перед полком была поставлена задача форсировать реку и закрепиться на плацдарме на правом берегу р. Днепр. Под ураганным артиллерийско-минометным и пулеметным огнем бойцы овладели безымянным островом, через протоки перешли на правый берег и закрепились на отвоеванном у противника плацдарме. 6 октября 1943 г. рядовой Цыганов водрузил на самой высокой точке освобожденной территории Красное знамя.

Звание Героя Советского Союза присвоено 22 февраля 1944 г.

В 1945 г. демобилизован. До выхода на пенсию – на хозяйственной работе. Был членом районного совета ветеранов, участвовал в патриотическом воспитании молодежи. Почетный гражданин р.п. Шилово.

Награжден орденами Ленина, Отечественной войны 1-й степ., медалями.

Умер 18 января 2001 г., похоронен на кладбище р.п. Шилово.

Лит.: Арсеньева М. Вечер встречи с героями // За коммунистический труд (Шилово). – 1975. – 6 мая.

Батуркин П.А. Флаг над Днепром // Приок. правда. – 1978. – 13 авг.; Батуркин П.А., Николенко Л.П. В огне войны. – Рязань, 1983. – С. 192-194; За коммунистический труд (Шилово). – 1986. – 21 июня; Сельские зори (Шилово). – 1995. – 13 апр.

ГСС. – Т. 2. – С. 705.

Воробьев Н. Слово о фронтовике // За коммунистический труд (Шилово). – 1991. – 9 июля.

Герои земли Рязанской. – С. 384-385.

Цыганов М.С. // Земля Евпатия Коловрата. – Шилово, 1998. – С. 59.

РЭ. – Т. 2. – С. 635.

Цыганов М.С. // Шиловский вестник. – 2001. – 24 янв.

Флаг над Днепром // Там же. – 2003. – 8 авг.

ЧАБУНИН
Иван Федорович

Родился 1 сентября 1909 г. в д. Малое Беломутово Егорьевского у. Рязанской губ. (ныне д. Беломутово Клепиковского р-на) в крестьянской семье. В 1930 г. окончил рабфак архитектурно-строительного института в г. Москве, в 1933 г. – 2 курса этого института. Работал техником-строителем и инженером-строителем на предприятиях и учреждениях столицы, в том числе в строительном отделе Лесхимпроекта.

В 1934-1935 гг. проходил срочную службу в Красной Армии. После учебы на КУКС в 1941-1942 гг. при Военно-инженерной академии им. Куйбышева назначен заместителем командира 1229-го отдельного саперного батальона.

На фронте с мая 1942 г. В сентябре-октябре 1942 г. Чабунин был комендантом переправы через р. Неву в районе Невской Дубровки. Под руководством Чабунина понтонеры перебрасывали грузы через Ладожское озеро в период блокады Ленинграда, поддерживали в рабочем состоянии дороги, разминировали минные поля. В мае 1943 г. 1229-й отдельный саперный батальон был переименован в 18-й отдельный моторизованный понтонно-мостовой.

Батальон под командованием капитана Чабунина выполнил боевое задание по наведению 1-го понтонного моста через р. Днепр в районе г. Киева, а затем по восстановлению свайного моста под артобстрелом и бомбардировкой авиации противника. В послевоенные годы на этом месте была установлена мемориальная доска с записью о том, что здесь был наведен понтонный мост, обеспечивавший переправу войск 1-го Украинского фронта.

За боевые действия на берегах рек Днестр и Прут в марте 1944 г. батальону Чабунина было присвоено почетное наименование Черновицкого, а его командир получил звание майора.

Командир 18-го отдельного Черновицкого понтонно-мостового батальона (3-я понтонно-мостовая бригада, 3-я гв. танк. армия, 1-й Украинский фронт) майор Чабунин при форсировании р. Вислы 3 августа 1944 г. в районе населенного пункта Коло (Польша) умело руководил паромными переправами, что обеспечило в короткий срок переправу танк. корпуса, захват и удержание плацдарма. Был ранен, но продолжал руководить боем.

С 4 октября 1944 г. по 3 августа 1945 г. майор Чабунин служил уполномоченным Главного строительного управления Вооруженных Сил по провинции Бранденбург в Германии, затем заместителем уполномоченного этого управления по Германии.

Звание Героя Советского Союза присвоено 10 апреля 1945 г.

В июне 1946 г. батальон был расформирован. С января 1949 г. Чабунин проходил службу в Главном строительном управлении МО СССР. С 1969 г. полковник Чабунин в запасе.

Награжден орденами Ленина, Красного Знамени, 2 орденами Отечественной войны 1-й степ., 3 орденами Красной Звезды, медалями.

Умер 16 апреля 1977 г. в г. Москве, похоронен на Кузьминском кладбище.

В г. Черновцы (Украина) на памятнике Победы в честь воинов-освободителей высечены номера и наименования 16 соединений и частей, носящих имя города, в том числе и батальона Чабунина.

Лит.: ГСС. – Т. 2. – С. 707.
Герои земли Рязанской. – С. 386-387.
Джога И.М. Понтонер Чабунин // Новая Мещера (Спас-Клепики). – 1995. – 30 мая.
РЭ. – Т. 2. – С. 636.
Чабунин И.Ф. //Награды, опаленные войной. – Спас-Клепики, 2003. – С. 15.

ЧАРЫКОВ
Михаил Павлович

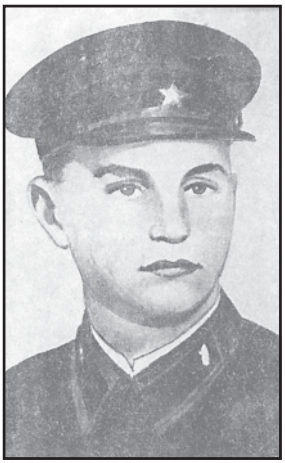

Родился 22 декабря 1919 г. в д. Мухины Поляны Елатомского у. Тамбовской губ. (ныне Ермишинский р-н Рязанской обл.) в крестьянской семье. Окончил Азеевскую неполную среднюю школу. В мае 1939 г. вместе с родителями переехал в г. Янгиюль Ташкентской обл. Узбекской ССР.

В ноябре 1939 г. призван в Красную Армию. На фронтах Великой Отечественной войны с 1941 г. Окончил полковую школу, был назначен механиком-водителем танка 263-го танк. батальона (131-я танк. бригада, 57-я армия, Южный фронт).

Из наградного листа: «В боях за Знаменку 9 февраля 1942 г. [ст. сержант] Чарыков повел свой танк в атаку. Во время движения танк наскочил на фугас, взрывом которого танк был сильно поврежден – разбило ходовую часть, рычаги управления, порвало трубки топливопитания. Осмотрев внутри танк, Чарыков доложил командиру танка, что танк двигаться не может. Так как все это произошло на территории, занятой противником, командир танка приказал: экипажу из танка не выходить, отстреливаться в ответ на огонь противника до последнего снаряда, уничтожая при этом его огневые точки, чем дать продвижение своей пехоте вперед. Артиллерийским огнем противника у командира танка была выведена временно из строя оптика. Чарыков, рискуя жиз-

нью, приоткрыв свой люк, корректировал огнем артиллериста, точно указал огневые точки противника. Просидев в осажденном танке 11 часов, с наступлением темноты, по истечении снарядов экипаж вышел из танка и принял его оборону, после этого лишь через 4 часа прибыли буксировочные средства, с помощью которых танк был эвакуирован с поля боя.

В боях за Беззаботовку и Очеретино Донецкой обл. Чарыков уничтожил 3 противотанковых орудия, одну 75-мм пушку и до 15 гитлеровцев.

В этом бою танк Чарыкова подвергся сильному артиллерийскому обстрелу термическими снарядами, во время чего Чарыков ослеп. Будучи слепым, Чарыков не бросил рычагов управления и вел свой танк под команду члена экипажа «влево, прямо, вправо».

19 февраля 1942 г. в боях за населенный пункт Очеретино погиб. Похоронен у ж.-д. ст. Очеретино Авдеевского р-на Донецкой обл.

Звание Героя Советского Союза присвоено 22 февраля 1943 г. посмертно.

Награжден орденом Ленина, медалью.

Его именем названа улица в пос. Ермишь.

Лит.: Джураев Т.Д. [Чарыков М.П.] // Джураев Т.Д. Верные сыны Родины. – Ташкент, 1964. – С. 457-459.

Моисеенко В. Подвиг коммуниста //Колхозная правда (Ермишь). – 1965. – 9 мая.

Сторожева А. Слепой водитель танка //Приок. правда. – 1965. – 23 мая.

Моисеенко В. Танкист продолжает атаку... // Преображенный край. – М., 1967. – С. 221-222.

Брийчак М. Никогда не увянут цветы // Советская торговля. – 1970. – 12 сент.

[Чарыков М.П.] // Герои Советского Союза – узбекистанцы. – Ташкент, 1984. – С. 344.

ГСС. – Т. 2. – С. 710.

Герои земли Рязанской. – С. 387-388.

РЭ. – Т. 2. – С. 636.

Чарыков М.П. //Память. 1941-1945 гг.: Жители и уроженцы Ермишинского р-на, погибшие на фронтах в 1941-1945 гг. – Рязань, 2000. – С. 7.

ЧЕРЕШНЕВ
Гавриил Егорович

Родился 12 июля 1916 г. в с. Кривополянье Раненбургского у. Рязанской губ. (ныне Чаплыгинский р-н Липецкой обл.) в крестьянской семье. Окончил 7 классов. В августе 1941 г. призван в Красную Армию. В 1942 г. окончил Владимирское военное пехотное училище. В боях Великой Отечественной войны с сентября 1942 г., воевал на Сталинградском, Брянском, Центральном фронтах. Член ВКП(б) с 1943 г.

Командир роты автоматчиков 237-го гв. стр. полка (76-я гв. стр. дивизия, 61-я армия, Центральный фронт) гв. ст. лейтенант Черешнев в числе первых в полку 28 сентября 1943 г. с ротой форсировал р. Днепр у с. Мысы (Черниговская обл.), закрепился на правом берегу и огнем прикрывал переправу подразделений полка.

17 октября 1943 г. после короткого ожесточенного боя 25 автоматчиков во главе с Черешневым выбили противника с высоты у д. Жиличи, уничтожив при этом 50 фашистских солдат и офицеров, захватив 2 миномета, 19 пулеметов, 30 автоматов, более 70 винтовок, 300 мин и несколько десятков тысяч патронов. Но вскоре гитлеровцы бросили против бойцов Черешнева пехоту, затем 9 танков. После отражения 5 контратак противника в живых осталось 5 бойцов, но высоту они удержали до подхода подразделений своего полка. К вечеру 17 октября фашисты были выбиты из д. Жиличи. Потеря противником важного опорного пункта в полосе наступления 61-й армии лишила его возможности контролировать переправу советских войск через р. Днепр в этом районе. Вскоре после совершения подвига на Днепре в одном из боев Черешнев получил тяжелое ранение. После госпиталя вернулся в строй и воевал до конца войны.

Звание Героя Советского Союза присвоено 15 января 1944 г.

С 1946 г. майор Черешнев в запасе. Жил в г. Чаплыгине, затем в г. Липецке. До 1980 г. работал мастером на Липецком приборoремонтном заводе.

Награжден орденами Ленина, Александра Невского, Отечественной войны 1-й степ., Красной Звезды, медалями.

Умер в 1996 г.

Лит.: Ткаченко В. Высота взята //Дорогой славы и бессмертия. – Воронеж, 1966. – С. 190-197.

Князев А. Это было на Днепре //Знамя Ленина (Чаплыгин). – 1970. – 28 февр.

Черешнев Г.Е. // Навечно в сердце народном. – Минск, 1975. – С. 441; 2-е изд., доп. и испр. – Минск, 1977. – С. 486.

Черешнев Г.Е. //Гвардейская Черниговская. – М., 1976. – С. 159-161.

ГСС. – Т. 2. – С. 718.

Герои земли Рязанской. – С. 437.

Огрызков К.Т. Ключевая позиция //Липецк в солдатской шинели. – Липецк, 1995. – С. 164-165.

РЭ. – Т. 2. – С. 638.

Огрызков К.Т. Черешнев Г.Е. //Липецкая энциклопедия: В 3 т. / Гл. ред. В.В. Шахов. – Липецк, 2001. – Т. 3. – С. 484.

ЧЕРНЯЕВ
Алексей Ильич

Родился 14 января 1925 г. в с. Песочня Спасского у. Рязанской губ. (ныне Путятинский р-н) в многодетной крестьянской семье, родители воспитывали 6 сыновей и 2 дочерей. Отец, Илья Акимович, работал в колхозе полеводом. Мать, Евдокия Павловна, занималась домашним хозяйством. Алексей окончил 7 классов местной школы. До 1943 г. работал в колхозе «Ленинский путь» Шиловского р-на заведующим свиноводческой фермой.

8 января 1943 г. призван в Красную Армию Путятинским РВК. К этому времени 3 брата Алексея воевали, а отец, командир дивизиона «Катюш», погиб в марте 1942 г. Черняев

был зачислен в 36-й запасной полк 18-й стр. бригады Московского военного округа и направлен в учебную роту при дивизии для подготовки мл. командного состава. По окончании курсов зачислен в 333-ю стр. дивизию.

В действующей армии с 12 августа 1943 г. Автоматчик отдельной учебно-стр. роты (333-я Краснознаменная Синельниковская стр. дивизия, 12-я армия , Юго-Западный фронт), рядовой Черняев участвовал в освобождении городов: Павлограда, Синельникова, Одессы, Николаева и других населенных пунктов Украины. Был награжден медалью «За боевые заслуги».

Из наградного листа: «26 сентября 1943 г. в составе десантной группы Черняев форсировал р. Днепр. На правом берегу р. Днепр первым ворвался в траншеи противника, находившиеся в 80 м от берега реки, и уничтожил в траншее 5 немецких солдат, подавив этим огонь пулемета противника. Правее уничтоженной Черняевым огневой точки противника имелся дзот, своим огнем не дающий возможности продвижению. Десантная группа, переправившаяся на правый берег р. Днепр, не имела артиллерии для подавления огня противника из дзота, а рядовой Черняев, самостоятельно приняв решение, подполз к дзоту под огнем и взорвал его гранатами.

27 сентября 1943 г. при отражении многочисленных контратак противника был убит командир отделения и курсант Черняев принял командование отделением. Во время одной из контратак противника Черняев свое отделение с фланга атакующих выдвинул в тыл противника и 7 отважных курсантов с криком «Ура!» пошли в атаку. В этом неравном бою 5 курсантов из отделения Черняева пали смертью храбрых, тов. Черняев лично сам уничтожил 25 солдат противника, а всего отделением в этой схватке было уничтожено до 80 солдат и офицеров противника, создано замешательство в среде атакующих и контратака отбита с большими потерями для противника».

Звание Героя Советского Союза присвоено 19 марта 1944 г.

Черняев участвовал в освобождении Румынии, Болгарии, Австрии, Венгрии, Югославии и Чехословакии. За время пребывания на фронте вместе с группой взял 41 «языка», в том числе одного полковника. Во время последнего боя 8 мая 1945 г. был тяжело ранен.

После войны окончил курсы мл. лейтенантов. С 1946 г. лейтенант Черняев – в запасе. В том же году вступил в ряды ВКП(б). Вернулся на родину. В 1947 г. поступил в Судогодскую школу лесоводов Владимирской обл., после окончания которой назначен на должность помощника лесничего Шелуховского лесхоза Шиловского р-на, где проработал до лета 1968 г. В 1956 г. окончил Песоченский сельскохозяйственный техникум. После выхода на пенсию – пенсионер союзного значения.

Награжден орденом Ленина, 2 орденами Отечественной войны 1-й степ., орденом Красной Звезды, медалями.

Умер 2 октября 1993 г.

Похоронен на кладбище с. Песочня Путятинского р-на, на могиле установлен памятник. В г. Киеве (Украина) на стеле в честь Героев Советского Союза – участников боев за освобождение Украины начертано имя Черняева. Имя Героя высечено на мраморной плите обелиска Победы в с. Путятино.

Лит.: Арсеньева М. Вечер встречи с героями //За коммунистический труд (Шилово). – 1975. – 6 мая.

Назаров И. Человек мирной профессии //На поле ратном. – М., 1977. – С. 151-154.

Бармина А. За любимую Родину //Сельская новь (Путятино). – 1980. – 4 мая.

Отважный разведчик //Там же. – 1980. – 9 мая.

Федоров К. Дорогой на запад //Там же. – 1984. – 9 мая.

Черняев А.И. //Шел парнишке в ту пору... – Киев, 1985. – С. 321.

ГСС. – Т. 2. – С. 728.

Герои земли Рязанской. – С. 388-389.

РЭ. – Т. 2. – С. 643.

Сафронова Е. А он так любил тишину //Рязанские зори (Соколовка). – 2004. – 7 мая.

Гиряев Д. Защитник Родины и лесов //Лесная новь. – 2004 . – № 12. – С. 21.

ЧЕСНОКОВ
Федор Сергеевич

Родился 28 апреля 1922 г. в д. Телятники Зарайского у. Рязанской губ. (ныне Луховицкий р-н Московской обл.) в крестьянской семье. Затем переехал в г. Москву. Окончил 7 классов школы № 95 и школу ФЗУ. Работал токарем на машиностроительном заводе. Окончил аэроклуб.

В 1940 г. призван в Красную Армию. В ноябре 1940 г. направлен в Кировабадскую военную авиац. школу пилотов.

В действующей армии с апреля 1942 г. Воевал под Севастополем, участвовал в обороне Кавказа, в боях на Курской дуге, под Смоленском, Новгородом, Псковом, на Карельском перешейке, в Берлинской наступательной операции. Летал на 3-х типах бомбардировщиков: СБ, ДБ-3ф, Ту-2. Чесноков начал войну командиром экипажа, затем стал командиром звена. Мл. лейтенант Чесноков воевал в составе 367-го бомбардировочного авиац. полка (132-я бомбардировочная авиац. дивизия, 4-я воздушная армия, Северо-Кавказский фронт), с мая 1943 г. – в составе 836-го бомбардировочного авиац. полка. Член ВКП(б) с 1944 г.

К маю 1943 г. Чесноков совершил 171 боевой вылет (из них – 145 ночью) на бомбардировку и разведку объектов в тылу противника, а также его войск. В воздушном бою сбил 1 и на земле уничтожил 21 самолет противника.

Звание Героя Советского Союза присвоено 24 мая 1943 г.

К концу войны заместитель командира эскадрильи 836-го полка совершил 250 боевых вылетов. Закончил войну на Тихом океане в боях против Японии.

В 1947 г. окончил Высшие КУОС. Продолжал службу в ВВС командиром эскадрильи, затем – командиром полка, летал на реактивных бомбардировщиках. С 1959 г. полковник Чесноков в запасе. Работал в г. Москве. В 1967 г. окончил

электромеханический техникум. Работал техническим инспектором труда в ЦК профсоюза рабочих общего машиностроения. Живет в г. Москве.

Награжден орденом Ленина, 3 орденами Красного Знамени, орденом Александра Невского, 2 орденами Отечественной войны 1-й степ., орденом Красной Звезды, медалями.

Лит.: Львов М. С чистой совестью //Герои огненных лет. – М., 1982. – Кн. 5. – С. 211-216.

ГСС. – Т. 2. – С. 730-731.

Герои земли Рязанской. – С. 416.

РЭ. – Т. 2. – С. 643.

Чесноков Ф.С. //Этюды из летописи созидания: Энциклопедия Луховицкого р-на Московской обл. – М., 2000. – С. 411.

Полянчев В.И. Чесноков Ф.С. // Полянчев В.И. Зарайская энциклопедия. – М., 2003. – С. 463.

ЧИЛИКИН
Иван Петрович

Родился 15 января 1914 г. в с. Ястребки Сапожковского у. Рязанской губ. (ныне Сапожковский р-н) в семье крестьянина. Рано потерял родителей. С десятилетнего возраста пас скот по найму, был учеником жестянщика. Окончил 5 классов.

С сентября 1936 по октябрь 1938 г. проходил срочную службу в Красной Армии. После демобилизации служил в 40-м отделении милиции г. Москвы.

В начале Великой Отечественной войны, несмотря на бронь, добился призыва в армию. Призван 27 июня 1941 г. Киевским РВК г. Москвы. Осенью 1941 г. воинская часть, в которой он служил, обороняла северо-западный рубеж столицы. Командир отделения станковых пулеметов сержант Чиликин принял свой первый бой у ст. Крюково. 6 декабря 1941 г. наши войска перешли в наступление. Чиликин был ранен и направлен в госпиталь, но, не долечившись, вернулся в свою часть.

В составе отдельного арт. дивизиона участвовал в Сталинградской битве. 22 декабря 1942 г. получил 2 ранения и был отправлен в госпиталь. После излечения старшине Чиликину было поручено формирование маршевых рот запасной бригады для фронта. В составе новой части участвовал в боях за освобождение городов Витебска, Минска, Прибалтики, форсировании р. Неман, сражениях в Восточной Пруссии. Старшина и парторг роты 995-го стр. полка (263-я стр. дивизия, 43-я армия, 3-й Белорусский фронт) старшина Чиликин отличился при штурме г. Кенигсберга (ныне г. Калининград) 6-9 апреля 1945 г.

Из наградного листа: «...При прорыве внешнего оборонительного пояса первым поднялся в атаку... и ворвался во вражескую траншею, забросал гранатами станковый пулемет противника и с группой бойцов в количестве 5 человек, действуя огнем автоматов и гранатами, в траншейном бою захватил в плен 150 немецких солдат и офицеров. Стремительно продвигаясь вперед, рота встретила на своем пути 2 вражеских дота, мешавших продвижению. Парторг Чиликин лично вызвался уничтожить 1 дот. Получив разрешение командования, несмотря на сильный артиллерийский и пулеметный огонь, подполз к доту и забросал его амбразуры гранатами. После уничтожения дота рота стремительно ворвалась на окраину города. В это время выбыл из строя командир роты. Тов. Чиликин принял на себя командование ротой... с ротой захватил в плен 200 немцев и уничтожил более 100».

Звание Героя Советского Союза присвоено 19 апреля 1945 г.

День Победы встретил в г. Данциг (г. Гданьск, Польша).

После войны демобилизован, жил в г. Москве. Работал гранитчиком, сантехником в МГУ. Заслуженный строитель РСФСР, пенсионер союзного значения.

Награжден орденами Ленина, Отечественной войны 1-й степ., медалями.

Умер 27 мая 1985 г.

Лит:. Журавлев А. Непокоренное сердце // На боевом посту (Москва). – 1972. – 11 июля.

Блинов С. В огне боев // Герои огненных лет. – М., 1975. – Кн. 1. – С. 597-601.

Батуркин П. В ряду прославленных имен //Приок. правда. – 1976. – 8 мая.

Дриго С.В. Чиликин И.П. // Дриго С.В. За подвигом – подвиг. – Калининград, 1977. – С. 101.

Дриго С.В. Чиликин И.П. // Дриго С.В. За подвигом – подвиг. – Калининград, 1984. – С. 199-200.

Михайлов В. Стояли насмерть // Заветы Ильича (Сапожок). – 1985. – 5 февр.

ГСС. – Т. 2. – С. 734-735.

Иванов И. Подвиг парторга // Сапожковские вести. – 1994. – 21 дек.

Герои земли Рязанской. – С. 390-391.

РЭ. – Т. 2. – С. 645.

Данилов Н. И пошли на врага во весь рост... //Сапожковские вести. – 2001. – 19 дек.

Кузнецов И.А. [Чиликин И.А.] //Кузнецов И.А. Сапожковский край: время, события, люди. – 2-е изд., доп. – Рязань, 2003. – С. 381-382.

ЧИЯНЕВ
Петр Александрович

Родился 22 мая 1919 г. в с. Санское Спасского у. Рязанской губ. (ныне Шиловский р-н) в крестьянской семье. В 1931 г. окончил Санскую начальную школу. Работал в колхозе, грузчиком на пристани Шилово.

В марте 1939 г. призван в Красную Армию Шиловским РВК. Окончил полковую школу мл. командиров. Старшина Чиянев служил командиром противотанкового арторудия. В 1940 г. был направлен в зенитный полк.

На фронтах Великой Отечественной войны с июня 1941 г. Переведен в морскую бригаду Черноморского флота, в составе которой воевал на Крымском фронте. Был контужен и направлен в госпиталь на излечение. Позже воевал в составе 633-го стр. полка 157-я стр. дивизии. Был вторично ранен, лечился в г. Кисловодске. В 1942 г. Чиянев воевал на Севе-

ро-Кавказском фронте. В 1943 г. назначен командиром орудия 4-й батареи 823-го Сталинского арт. полка (301-я Сталинская стр. дивизия, 5-я ударная армия, 1-й Белорусский фронт). В том же году стал членом ВКП(б). Отличился в боях на левом берегу р. Одер восточнее г. Врицен (Германия).

Из наградного листа: «...В бою 3 февраля 1945 г. при удержании плацдарма на западном берегу р. Одер в районе населенного пункта Ордвиг (Германия) противник в течение дня 6 раз контратаковал наши позиции силами до 2-х батальонов пехоты, поддерживаемыми 16 танками и 10 бронетранспортерами, пытаясь сбросить наши войска с занимаемого плацдарма. При отражении контратаки, стрельбой прямой наводкой, огнем своего орудия подбил 2 танка и уничтожил до взвода пехоты противника.

4 февраля 1945 г. противник 3 раза контратаковал наши боевые порядки силою до 3-х батальонов, поддерживаемых 15 танками и 5 бронетранспортерами. Тов. Чиянев, находясь на прямой наводке в боевых порядках пехоты, несмотря на сильный огонь танков, вступил в неравный бой с 3 танками, пытавшимися уничтожить его орудие... огнем из своего орудия уничтожил 1 танк, а остальные обратил в бегство...»

Звание Героя Советского Союза присвоено 24 марта 1945 г.

В июле 1946 г. уволен в запас. До пенсии работал в родном селе старшим конюхом, слесарем в мастерских.

Награжден орденами Ленина, Отечественной войны 1-й степ., Красной Звезды, Славы 2-й и 3-й степ., медалями.

Умер 6 сентября 1996 г. в с. Санское.

Лит.: Чиянев П.А. Первые дни // Штурм Берлина. – М., 1948. – С. 19-23.

* * *

[Чиянев П.А.] //Боевая эстафета поколений. – М., 1963. – С. 400-401.

Татаренко В. Ради жизни на земле //За коммунистический труд (Шилово). – 1966. – 8 дек.

Немцев Р. Награды Петра Чиянева //Приок. правда. – 1967. – 24 июня.

Киселев Г. Богатырь // Ряз. комсомолец. – 1968. – 6 янв.

Леденев П. Если отец герой // Там же. – 1974. – 26 янв.

Назаров И. Вперед, за Одер! // На поле ратном. – М., 1977. – С. 280-283, 333.

[П.А. Чиянев] //За коммунистический труд (Шилово). – 1982. – 8 мая.

Яковлев В. Старшина Чиянев //Сельская жизнь. – 1985. – 9 апр.

Яковлев В. Наука побеждать // Ряз. комсомолец. – 1986. – 31 мая; Приок. правда. – 1987. – 3 янв.; Яковлев В.И. Зови меня братом. – Рязань, 1990. – С. 66-72.

ГСС. – Т. 2. – С. 739.

Воробьев Н. Огненными верстами войны //Сельские зори (Шилово). – 1991. – 22 июня.

Герои земли Рязанской. – С. 391-392.

Чиянев П.А. //Сельские зори (Шилово). – 1995. – 6 мая.

Чиянев П.А.: [Некролог] //Там же. – 1996. – 11 сент.

Чиянев П.А. //Земля Евпатия Коловрата. – Шилово, 1998. – С. 60.

РЭ. – Т. 2. – С. 645.

О Герое Советского Союза П.А. Чияневе из с. Санское //Шиловский вестник. – 2000. – 24 марта.

Фетисова Н. Такое забыть нельзя //Там же. – 2000. – 5 апр.

ЧУБАРОВ
Алексей Кузьмич

Родился 18 августа 1913 г. в д. Коростино Касимовского у. Рязанской губ. (ныне Касимовский р-н) в семье крестьянина-середняка. Отец, Кузьма Афанасьевич, ежегодно уходил на сезонные заработки в г. Москву, где работал по найму по обработке мехов. Мать, Ирина Григорьевна, занималась домашним хозяйством. Отец принимал активное участие в установлении Советской власти в уезде, был дважды делегирован на Всероссийский съезд Советов от Касимовского уездного исполкома рабочих, крестьянских и солдатских депутатов. В 1925 г. переехал на постоянное жительство в г. Москву, где занимал различные административные и хозяйственные должности.

Алексей остался с сестрами в г. Касимове, учился в 7-летней школе, которую окончил в 1929 г. В том же году переехал к родителям в Москву и поступил в школу ФЗУ Москоопмехпрома. С 1932 г. работал обрубщиком на заводах № 1 и № 2 ОГПУ по обработке цветных металлов.

Затем – на строительстве московского холодильника № 7 Главхладпрома кладовщиком, заместителем начальника технологического цеха, учился на вечернем отделении Московского техникума холодильной промышленности. В 1938 г. был переведен на работу в г. Горький (ныне г. Нижний Новгород), в марте 1939 г. – в г. Москву.

22 июня 1941 г. призван в Красную Армию Дзержинским РВК г. Москвы, направлен в Ярославское военно-хозяйственное училище на краткосрочные курсы, по окончании которых Чубарову было присвоено звание техника-интенданта 2-го ранга. С ноября 1941 г. по март 1943 г. – помощник начальника продотдела 1-й ударной армии Западного, затем Северо-Западного фронтов. В марте 1943 г., после переподготовки, направлен на должность командира стр. взвода в 200-ю стр. дивизию, с которой участвовал в боях на Северо-Западном фронте до его расформирования в ноябре 1943 г., до октября 1944 г. – командир роты 1-го стр. полка (99-я Житомирская Краснознаменная стр. дивизия, 46-я армия, 1-й Украинский фронт). С ноября 1944 г. ст. лейтенант Чубаров в том же подразделении, но в составе 2-го Украинского фронта, участвовал в форсировании р. Дунай севернее г. Эрчи (Венгрия).

Из наградного листа: «Тов. Чубаров под сильным огнем противника 5 декабря 1944 г. первый со своей лодкой достиг берега Дуная... повел роту на штурм вражеских укреплений. Противник оказывал сильное сопротивление, завязался гранатный бой, но ... рота прорвала передний край противника и успешно достигла указанного рубежа. Его рота в течение суток отразила 10 контратак противника и штурмом овладела д. Крзепхелом. Когда противник бросил в контратаку 6 танков и до батальона пехоты, тов. Чубаров призвал бойцов «Стоять насмерть», не отдать врагу завоеванного рубежа. Бойцы, не щадя своей жизни, дрались до последней капли крови, удержали занятый рубеж, отбили контратаку превосходящих сил противника. Задача его ротой была с честью выполнена. В неравном бою с врагами тов. Чубаров был тяжело ранен...»

Звание Героя Советского Союза присвоено 24 марта 1945 г.

7 апреля 1945 г. демобилизован. Возвратился в Москву, затем был направлен в г. Рязань на должность директора Рязанского холодильника. В 1947 г. переведен на ту же должность в г. Горький. После увольнения в 1948 г. жил в городах: Астрахани, Полтаве, Новочеркасске.

Награжден орденом Ленина, медалями.

Умер 10 сентября 1964 г.

Лит.: ГСС. – Т. 2. – С. 740.

Герои земли Рязанской. – С. 393.

Родин Н.А. Чубаров А.К. // Родин Н.А. Касимов – Городец Мещерский. – 4-е изд. – Рязань, 2000. – С. 59.

РЭ. – Т. 2. – С. 645.

ЧУЛИЧКИН
Илларион Федорович

Родился 10 апреля 1915 г. в д. Горяпино Спасского у. Рязанской губ. (деревня не существует, ныне территория Спасского р-на) в крестьянской семье. Окончил 4 класса местной школы. В 1928 г. семья переехала в г. Ленинград. Илларион окончил 10 классов и школу ФЗУ. Работал слесарем-лекальщиком на заводе «Двигатель». После окончания курсов мастеров был назначен мастером лекального участка завода.

В июле 1941 г. призван в Красную Армию Выборгским РВК г. Ленинграда. В боях Великой Отечественной войны: с июля 1941 г. – на Ленинградском, с октября 1944 г. – на 1-м Украинском фронте. Член ВКП(б) с 1942 г. В июне 1944 г.

рядовой Чуличкин после ранения командира отделения принял командование на себя и гранатами уничтожил дзот противника, за что был награжден медалью «За отвагу» и получил звание мл. сержанта. Вскоре ему было присвоено звание сержанта. В боях за г. Нарву Чуличкин не допустил взрыва заминированного противником моста через р. Нарву, в этом бою был ранен. После госпиталя назначен командиром отделения 9-го отдельного инженерно-саперного батальона (52-я инженерно-саперная бригада, 21-я армия, 2-й Украинский фронт). Ст. сержант Чуличкин отличился 29 января 1945 г. в районе г. Бреслау (г. Вроцлав, Польша).

Из наградного листа: «...При постройке переправы через р. Одер ст. сержант Чуличкин под сильным пулеметным обстрелом противника... первым бросился в воду реки для установки опоры. Его самоотверженный пример увлек за собой остальных бойцов его подразделения. Бесстрашно и самоотверженно они работали под огнем противника в ледяной воде, обеспечивая устройство переправы для пропуска артиллерии и боеприпасов. Просочившиеся к месту постройки переправы автоматчики и снайперы противника старались сорвать строительство. Чуличкину было поручено обеспечить с его отделением безопасность работы. Чуличкин... повел отделение на врага. Первым, под автоматным огнем противника, по разбитому льду, пробрался на другой берег реки до огневых позиций противника и лично уничтожил гранатами 2 огневых точки противника в зданиях. Геройское поведение Чуличкина позволило ему вместе с воодушевленным им отделением уничтожить прорвавшихся автоматчиков противника в количестве 14 человек и тем самым обеспечить бесперебойное и досрочное окончание переправы».

Звание Героя Советского Союза присвоено 10 апреля 1945 г.

После войны демобилизован. Жил в г. Ленинграде (ныне г. Санкт-Петербург). Работал на заводе «Двигатель» начальником смены участка лекальщиков. Избирался депутатом райсовета и горсовета, секретарем райкома КПСС.

Награжден орденами Ленина, Отечественной войны 1-й степ., Красной Звезды, орденом Славы 3-й степ., медалями.

Лит.: Матвеев М. Враг не прошел //Ленинское знамя (Скопин). – 1988. – 30 июля.
ГСС. – Т. 2. – С. 742.
Герои земли Рязанской. – С. 394-395.
РЭ. – Т. 2. – С. 646.
Царьков А., Кузин П. Двое из когорты героев //Приок. газета. – 2001. – 27 марта.
Кузин П. Потомок Коловрата – Герой Советского Союза //Приок. правда. – 2001. – 4 мая.

ШКУРИН
Василий Митрофанович

Родился 16 января 1916 г. в с. Чернава Скопинского у. Рязанской губ. (ныне Милославский р-н) в семье служащего. Окончил 7 классов, совпартшколу. Работал в редакции районной газеты.

В 1939 г. призван в Красную Армию Чернавским РВК. Участвовал в советско-финляндской войне 1939-1940 гг. Член ВКП(б) с 1939 г. В 1942 г. окончил командирские курсы «Выстрел».

На фронтах Великой Отечественной войны с 15 мая 1943 г. Участвовал в освобождении городов Конотоп, Нежин. Заместитель командира стр. батальона 1035-го стр. полка (280-я Конотопская Краснознаменная стр. дивизия, 60-я армия, Центральный фронт) капитан Шкурин отличился в боях на заднепровском плацдарме севернее г. Киева в сентябре-октябре 1943 г.

Из наградного листа: «В боях с 27 сентября 1943 г. по 3 октября 1943 г. с момента форсирования р. Днепр капитан Шкурин в боях за овладение с. Ротычи Чернобыльского р-на Киевской обл., действуя решительно и отважно, проявил себя как Герой Советского Союза. Когда вышел из строя командир батальона, т. Шкурин принял на себя командование батальоном в момент, когда батальон, действуя на левом фланге полка, на протяжении 3 суток вел ожесточенный бой при отсутствии соседа слева, со стороны р. Тетерев, подавляя и уничтожая на пути продвижения огневые точки силь-

но укрепленного узла сопротивления противника перед с. Ротычи, а также и на южной окраине с. Ротычи. Овладев южной окраиной села, т. Шкурин 6 раз отразил контратаку противника силой до батальона пехоты при поддержке 4 танков – с превосходящими силами и 3 октября 1943 г., получив приказ овладеть с. Ротычи... т. Шкурин личным примером увлек батальон в последнюю контратаку, после чего батальон перешел в атаку и полностью овладел с. Ротычи. В этом бою т. Шкурин пал смертью храбрых...» Похоронен в с. Ротычи.

Звание Героя Советского Союза присвоено 17 октября 1943 г. посмертно.

Награжден орденами Ленина, Красного Знамени.

В связи со строительством Киевской ГЭС в 1964 г. останки Шкурина перезахоронены в братской могиле с. Страхолесье Киевской обл.

В г. Чернобыле была установлена мемориальная доска.

Лит.: Шаповалов Б. Приобщение к подвигу //Приок. правда. – 1972. – 29 сент.

Саратовский М. Журналист на фронте //Там же. – 1973. – 6 мая.

Гончарова Д. Будьте достойны! //Ряз. комсомолец. – 1973. – 6 окт.

Вяземцев С. Славный сын Чернавы //Вперед (Милославское). – 1980. – 6 мая.

Вяземцев С. Подвиг героя // Ряз. комсомолец. – 1980. – 12 июля.

Гусев С. Подвиг Василия Шкурина //Вперед (Милославское). – 1981. – 12, 17, 19, 21 февр.

Гусев С. Василия Шкурина любил весь полк // Там же. – 1981. – 19 нояб.

Тимофеев И. Памяти воина: [Стихотворение] //Там же. – 1982. – 23 февр.

Гусев С. Коммунист, журналист, герой //Там же. – 1982. – 4 мая.

Баранов С. Комбат: [Стихотворение] // Там же. – 1982. – 18 июня.

Гусев С. Капитан //Там же. – 1982. – 2 дек.

Батуркин П.А., Николенко Л.П. Последнее слово комбата //Батуркин П.А., Николенко Л.П. В огне войны. – Рязань, 1983. – С. 195-199.

Гусев С. Письма фронтовые // Вперед (Милославское). – 1983. – 28 июня.

Колосов Г. Верный присяге // Приок. правда. – 1984. – 12 мая.

Гусев С. Мастер штурмовых ударов //Вперед (Милославское). – 1984. – 9 авг.

ГСС. – Т. 2. – С. 792.

Файншмидт Я. Их Родина нарекла героями //Вперед (Милославское). – 1989. – 23 февр.

Герои земли Рязанской. – С. 397-398.

Соболев В. Золотые Звезды Чернавы //Приок. газета. – 1995. – 26 апр.

РЭ. – Т. 2. – С. 664.

Файншмидт Я. Василий Шкурин //Мое Милославское. – 2003. – 8 мая.

ШТРЯКИН
Матвей Иванович

Родился 27 декабря 1915 г. в с. Лубяники Касимовского у. Рязанской губ. (ныне Касимовский р-н) в крестьянской семье. Окончил 7 классов. В 1935 г. – 2-годичные курсы учителей. Работал счетоводом в сельпо в с. Лубяники.

В 1937 г. призван в Красную Армию Спасским РВК. Служил в городах Брянске, Орше, с 1939 г. – в г. Лида. Незадолго до начала Великой Отечественной войны переведен в войска ПВО в г. Ригу. Затем окончил школу мл. авиаспециалистов, служил авиамехаником.

Участник Великой Отечественной войны с 22 июня 1941 г. По апрель 1942 г. воевал на Северо-Западном фронте, затем окончил Ивановскую военную школу летчиков. Член ВКП(б) с 1942 г. С 5 апреля 1944 г. – лейтенант, командир звена 810-го Режицкого штурмового авиац. полка (225-я штурмовая авиац. дивизия, 11-й смешанный авиац. корпус, 15-я воздушная армия, 2-й Прибалтийский фронт). Летчик Штрякин атаковал немецкие позиции пулеметно-пушечным огнем, огнем РС [реактивные снаряды], наносил бомбовые удары, неоднократно попадая под сильный зенитный огонь противника. Четырежды его самолет был подбит.

Из наградного листа: «За время пребывания на фронте [с апреля 1944 по февраль 1945 г.]... совершил 84 успешных боевых вылета на штурмовку живой силы и техники противника на самолете Ил-2 по переднему краю и в глубину обороны противника на 35-50 км. В жесточайших боях с врагом тов. Штрякин показал образцы личного мужества и отваги, геройства, умело громя и беспощадно уничтожая живую силу, технику и объекты противника. Летал в сложных метеоусло-

виях и всегда точно выходил на цель и приходил на свой аэродром...

За это время тов. Штрякин уничтожил: танков – 2, автомашин – 51, орудий ПА – 12, орудий ЗА -7, пулеметов – 1, минометов – 2, солдат и офицеров – 387, подвод – 26, складов разных – 4, тягачей – 1. Свой боевой путь начал рядовым летчиком – сержантом и вырос до командира звена – лейтенанта...»

Звание Героя Советского Союза присвоено 18 августа 1945 г.

После войны продолжал службу в ВВС на территории Германии, Польши, в Латвии. В 1947-1948 гг. перегонял самолеты. В 1949-1958 гг. служил в войсках ПВО г. Москвы. В 1952 г. окончил Краснодарскую высшую офицерскую авиац. школу штурманов. С 1958 г. майор Штрякин в запасе. С 1960 г. жил в г. Рязани, работал в Железнодорожном райисполкоме.

Награжден орденом Ленина, 3 орденами Красного Знамени, 2 орденами Отечественной войны 1-й степ., 2 орденами Красной Звезды, медалями.

Умер 23 апреля 1990 г., похоронен на Скорбященском кладбище г. Рязани.

Лит.: Долгов И. Золотые Звезды калининцев. – Калинин: Кн. изд-во, 1961. – 299 с.

Федоров В. Орлиные крылья // Приок. правда. – 1968. – 14 февр.

Федоров В. Матвей Штрякин из Мещеры //Солдаты славы не искали. – М., 1970. – С. 275-281.

Саратовский М. Сто двадцать боевых вылетов //Мещерская новь (Касимов). – 1970. – 26 июня.

Андрианов И. Мастер штурмового удара // Приок. правда. – 1970. – 18 авг.

ГСС. – Т. 2. – С. 800-801.

Герои земли Рязанской. – С. 399-400.

Родин Н.А. Штрякин М.И. // Родин Н.А. Касимов – Городец Мещерский. – 4-е изд. – Рязань, 2000. – С. 59.

РЭ. – Т. 2.- С. 666.

ЩЕРБАКОВ
Иван Иванович

Родился 29 декабря 1915 г. в д. Ивашково Скопинского у. Рязанской губ. (ныне Пронский р-н) в семье крестьянина. Окончил 5 классов сельской школы, с 6 по 8 класс учился в Пронской школе. В 1932 г. переехал в г. Москву, окончил школу ФЗУ при авиац. заводе. Работал слесарем. Одновременно занимался парашютным спортом, получил звание «Мастер парашютного спорта». В 1937 г. окончил центральный аэроклуб им. В.П. Чкалова, работал летчиком-инструктором на аэродроме под Москвой, затем – командиром отряда Ленинградского районного аэроклуба г. Москвы. Среди его учениц были М. Чечнева и О. Шахова, ставшие впоследствии Героями Советского Союза.

В 1940 г. призван в Красную Армию, в том же году окончил Ярославскую военную авиац. школу пилотов. В звании лейтенанта был направлен командиром отряда в школу пилотов г. Вязники Владимирской обл. С начала войны готовил летчиков для фронта. Член ВКП(б) с 1944 г.

На фронтах Великой Отечественной войны с 20 января 1944 г., воевал в составе 176-го гв. Проскуровского Краснознаменного ордена Александра Невского истребительного авиац. полка (265-я истребительная авиац. дивизия, 16-я воздушная армия) на 1-м Украинском, 3-м Прибалтийском, 1-м Белорусском фронтах. Прошел путь от ст. летчика до командира эскадрильи. Был ведомым дважды Героя Советского Союза И.Н. Кожедуба. В 1-м же бою Щербаков сбил 2 самолета противника. Гв. капитан Щербаков участвовал в наступательных боях на Житомирском, Варшавском, Берлинском направлениях.

Из наградного листа: «Обладая высокими летными качествами, техникой пилотирования, грамотно используя летно-тактические данные самолета Ла-5 и Ла-7, в воздушных боях всегда выходит победителем... за период с 20 января 1944 г. по 1 мая 1945 г. тов. Щербаков произвел 123 успешных боевых вылета на свободную охоту. Участвовал в 20 воздушных боях, в которых лично сбил 15 самолетов противника: 3 Ме-109, 10 ФВ-190, 2 ФВ-189». Свой 15-й самолет Щербаков сбил в небе над Берлином за несколько дней до Победы.

Звание Героя Советского Союза присвоено 15 мая 1946 г.

После войны продолжал службу в ВВС, был командиром авиац. полка в советских частях в ГДР, Австрии, затем служил на Украине. С 1957 г. полковник Щербаков в запасе. Жил в г. Кременчуг Полтавской обл. (Украина).

Награжден орденом Ленина, 2 орденами Красного Знамени, орденом Александра Невского, 2 орденами Красной Звезды, медалями.

Умер 4 декабря 1960 г., похоронен на Новодевичьем кладбище г. Москвы.

На здании бывшей гимназии в г. Пронске, где размещаются Пронская центральная районная библиотека и Пронский народный краеведческий музей, установлена мемориальная доска с надписью «Здесь учился И.И. Щербаков – Герой Советского Союза». В мае 2000 г. в г. Новомичуринске проводился областной юношеский турнир по греко-римской борьбе, посвященный его памяти.

Лит.: Кожедуб И.Н. В горячих боях //Кожедуб И.Н. Служу Родине. – М.; Л., 1949. – С. 240-241.

Чечнева М.П. [Щербаков И.И.] //Чечнева М.П. Небо остается нашим. – М., 1976. – С. 16.

ГСС. – Т. 2. – С. 812-813.

Горюнов А. Краевед //Пронский рабочий. – 1991. – 26 июля.

Герои земли Рязанской. – С. 400-401.

РЭ. – Т. 2. – С. 670.

ЮХАНОВ
Алексей Сергеевич

Родился 27 марта 1913 г. в с. Троица Спасского у. Рязанской губ. (ныне Спасский р-н) в крестьянской семье. Получил начальное образование. Переехав в г. Ленинград, работал на одном из заводов.

В 1941 г. призван в Красную Армию Фрунзенским РВК г. Ленинграда. В боевых действиях Великой Отечественной войны с сентября 1941 г. – в батальоне народного ополчения, воевал на Ленинградском фронте. В 1943 г. окончил курсы мл. лейтенантов и назначен командиром стр. взвода, был 5 раз ранен. 18 июля 1943 г. награжден медалью «За оборону Ленинграда».

Командир стр. взвода 2-й стр. роты 593-го стр. полка (131-я Ропшинская Краснознаменная стр. дивизия, 2-я ударная армия, Ленинградский фронт) лейтенант Юханов отличился 25 июля 1944 г. при форсировании р. Нарва в районе населенного пункта Тырвала (Эстония).

Из наградного листа: «...При форсировании р. Нарва 25 июля 1944 г. ...проявил образцы отваги и геройства. При посадке на лодки под сильным минометным и пулеметным огнем противника быстро стащили лодки на воду. Будучи раненым, вместе со взводом форсировал р. Нарва. На середине реки лодку разбило. Сам выплыл на западный берег р. Нарва и взводом атаковал 1-ю траншею врага.

Сам ручными гранатами забросал блиндаж и уничтожил 9 немецких солдат. Во время атаки 2-й траншеи был ранен вторично. Несмотря на это, он продолжал выполнять боевую задачу и ворвался в 3-ю траншею и ...сам лично уничтожил 16 фашистов и только по приказанию командира полка был эвакуирован...» Вернувшись из госпиталя, продолжал воевать.

Погиб 20 сентября 1944 г., похоронен в пгт. Нарва-Йыэсуу (Эстония).

Звание Героя Советского Союза присвоено 24 марта 1945 г. посмертно.

Награжден орденом Ленина, медалью.

Именем Героя была названа улица в г. Нарва (Эстония).

Лит.: Кондратьев Н. Герой из Троицы //Знамя (Спасск). – 1969. – 8 мая.

Буров А.В. Юханов А.С. // Буров А.В. Твои герои, Ленинград. – 2-е изд., доп. – Л., 1970. – С. 610, 638.

Батуркин П. Подвиг Алексея Юханова //Приок. правда. – 1978. – 18 февр.; Знамя (Спасск). – 1978. – 23 февр.

Батуркин П.А., Николенко Л.П. Вплавь через Нарву //Батуркин П.А., Николенко Л.П. В огне войны. – Рязань, 1983. – С. 200-203.

[Юханов А.С.] //Герои войны. – Таллин, 1984. – С. 399-400.

В первом эшелоне // Приок. правда. – 1986. – 23 окт.

ГСС. – Т. 2. – С. 824.

Яковлев В. Звенья // Приок. газета. – 1993. – 26 марта.

Герои земли Рязанской. – С. 401.

Яковлев В. «Пошли, богатыри!» //Ряз. ведомости. – 1998. – 7 апр.

РЭ. – Т. 2. – С. 678.

ЯХНОВ
Геннадий Михайлович

Родился 30 августа 1918 г. в д. Фофаново Владимирской губ. (ныне Ивановская обл.) в семье крестьянина. В 1930 г. окончил сельскую начальную школу, в 1934 г. – школу колхозной молодежи. С 1934 по 1937 г. учился в Ивановском химико-технологическом техникуме и Ивановском аэроклубе.

В декабре 1937 г. призван в Красную Армию, направлен в Пермскую военую авиац. школу летчиков. После окончания школы в августе 1939 г. в звании мл. лейтенанта направлен в Западный особый военный округ на должность мл. летчика-истребителя в 3-ю авиац. эскадрилью (15-й ис-

требительный авиац. полк, Витебская авиац. бригада). Принимал участие в походе советских войск в Западную Белоруссию в 1939 г. Осенью 1939 г. переведен в 33-й полк, который базировался в г. Белостоке (Польша). В 1940 г. полк был переведен в г. Пружаны (Брестская обл.). В 1941 г. Яхнов окончил курсы командиров звеньев.

На фронтах Великой Отечественной войны с июня 1941 г., с того же года – член ВКП(б). 22 июня 1941 г. в 3 часа 50 минут принял первый бой в районе г. Бреста. 30 июня 1941 г. Яхнов сбил свой 1-й самолет противника – разведчик До-17. Летчики полка в день совершали по 6-7 вылетов на сопровождение бомбардировщиков, штурмовку наземных войск, прикрытие своих войск и военных объектов.

К концу войны заместитель командира эскадрильи 33-го истребительного авиац. полка (106-я истребительная авиац. дивизия, Северный фронт ПВО) майор Яхнов совершил около 600 боевых вылетов, из них 32 – ночью. В 51 воздушном бою лично уничтожил 10 самолетов противника и 6 – в группе. Сжег на земле 6 самолетов Ю-5, 2 Ю-88, 3 Хе-111, эшелон с горючим и боеприпасами, подавил огонь 6 зенитно-артиллерийских батарей, уничтожил 17 автомашин с техникой и войсками, 23 раза летал на разведку наземных войск, 47 раз – на штурмовку наземных войск и аэродромов противника, 34 раза сопровождал на задания своих бомбардировщиков и штурмовиков.

Звание Героя Советского Союза присвоено 23 августа 1944 г.

После войны подполковник Яхнов – военный советник в Болгарии. В 1948-1949 гг. служил в 907-м истребительном авиац. полку, летал на самолетах Ла-9. В 1956 г. окончил курсы при Военно-воздушной академии. С сентября 1958 г. полковник Яхнов в запасе. Жил в г. Жданове (ныне г. Мариуполь, Украина), с 1979 г. живет в г. Рязани. Работал в Рязанском горжилуправлении. Был депутатом райсовета Советского р-на. С 1982 по 1996 г. выполнял обязанности председателя городского Совета ветеранов.

Награжден орденом Ленина, 3 орденами Красного Знамени, орденами Отечественной войны 1-й степ., Красной Звезды, медалями.

Лит.: Яхнов Г.М. Прикосновение к военной тайне //Ряз. глубинка. – 2001. – № 8. – С. 16.

Яхнов Г.М. Когда небо в огне. – Рязань: Пресса, 2002. – 133 с.

Яхнов Г.М. Война начиналась с неба // Эфир. – 2004. – № 23 (22 июня). – С. 3.

* * *

[Яхнов Г.М.] //Подвиг. – 3-е изд., испр. и доп. – Ярославль, – 1980. – С. 356-358.

ГСС. – Т. 2. – С. 839.

Насинник В. Не о себе, а о людях //Приок. правда. – 1990. – 2 июня.

Герои земли Рязанской. – С. 447-448.

Г.М. Яхнов //Ряз. известия. – 1995. – № 3. – С. 1.

Чинин Е. С днем рождения, летчик! //Приок. газета. – 1998. – 1 сент.

РЭ. – Т. 2. – С. 689.

Кулиничин Н. Рядом с Героем //Приок. газета. – 2002. – 5 февр.

Мозалева З. Между небом и землей //Труд-7-Рязань. – 2002. – 18 июля. – С. 19.

Осинин Д. Он воевал в воздухе // Ряз. ведомости. – 2003. – 21 июня.

Осинин Д. Герою – 85! //Там же. – 2003. – 30 авг.

Осинин Д. Герой живет рядом //Там же. – 2004. – 29 апр.

Шерфединова М. От поколения – к поколению //Там же. – 2004. – 25 нояб.

ЛИТЕРАТУРА ОБЩЕГО ХАРАКТЕРА

Они штурмовали Берлин: [В.С. Моторыгин, А.Ф. Гусев, Н.А. Курков, М.И. Никаноров] //Сталинское знамя. – 1945. – 6 нояб.

Зубков В. Их имена бессмертны: К 25-летию установления звания Героя Советского Союза // Приок. правда. – 1959. – 17 апр.

Народ не забудет имена героев-воинов //Приок. правда. – 1960. – 22 июня.

Бессмертие: Очерки. – Рязань: Кн. изд-во, 1961. – 159 с.: ил.

Всегда в строю: Сб. очерков о рязанцах – Героях Советского Союза. – Рязань: Кн. изд-во, 1963. – 192 с.: ил.

Героини войны: Очерки о женщинах – Героях Советского Союза. – М.: Госполитиздат, 1963. – 719 с.: портр.

Смирнова В. Они не забыты //Под знаменем Ленина (Кораблино). – 1966. – 12 февр.

Шугайкина А. Только тот себя переживет... //Ряз. комсомолец. – 1967. – 28 окт.

Михайлов Е. Они сражались за Родину //Под знаменем Ленина (Кораблино). – 1967. – 27 июля.

Солдаты славы не искали: Очерки и док. о Героях Советского Союза Рязанской обл. – М.: Моск. рабочий, 1970. – 293 с.

Подвиги героев бессмертны // Призыв (Сасово). – 1975. – 12 апр.

Денисьев С. Память героев священна //Приок. правда. – 1975. – 3 июля.

Батуркин П. Именем героев-рязанцев: [Названы рыболовные суда на Балтике] //Приок. правда. – 1976. – 9 мая.

На поле ратном: Сб. / Сост. П.А. Батуркин. – М.: Моск. рабочий, 1977. – 336 с.

Акулов П. На белорусской земле: [Н.И. Грибков, Ф. Ерзиков, Д. Фроликов, Н. Ольчев, А. Пирязев, Е. Рябова, В. Уткин, А. Федюнин, В. Фокин, А. Цаплин] //Ряз. комсомолец. – 1977. – 26 июля.

Поздняк Е. Верные сыны: [Н.Н. Комаров, А.Ф. Типанов, А.И. Каширин, Л.И. Рытиков, А.Я. Фирсов] //Ряз. комсомолец. – 1980. – 23 февр.

Устинов С.И. О героях-земляках //Звезда (Михайлов). – 1983. – 17 нояб.

Батуркин П.А., Николенко Л.П. В огне войны: Сб. очерков. – Рязань: Моск. рабочий, Ряз. отд-ние, 1983. – 205 с.

Богатыри земли Рязанской: Указ. лит. о Героях Советского Союза / РОУНБ им. А.М. Горького; Обл. комитет защиты мира; Сост. В.Б. Серебряков. – Рязань, 1984. – 122 с.

Герои Советского Союза: Крат. биогр. слов.: В 2 т. / Пред. ред. коллегии И.Н. Шкадов. – М.: Воениздат, 1987-1988 (в тексте – ГСС).

Т. 1. – М., 1987. – 911 с.: портр.

Т. 2. – М., 1988. – 862 с.: портр.

Захаров И.З. Двадцать героев-касимовцев // Мещерская новь (Касимов). – 1990. – 31 янв.; 23 февр.; 23 марта; 1 июня.

Шагнувшие в бессмертие // Колхозная правда (Ермишь). – 1990. – 8 мая.

Созвездие героев: О Героях Советского Союза – михайловцах / Михайловский краевед. музей. – Михайлов, 1990.

Герои Советского Союза – ряжцы. – Рязань, 1990. – 18 ил.

Мы гордимся ими // Восход (Александро-Невский). – 1991. – 9 мая.

Горбунов Б.В. Рязанцы – Герои Советского Союза, уроженцы Зарайского у., отошедшего в 1929 г. к Московской обл. //Рязанская энциклопедия: Справ. материалы. – Рязань, 1994. – Т. 12: Военная история 1917-1993 гг. – С. 220-221.

Горбунов Б.В. Рязанцы – Герои Советского Союза //Рязанская энциклопедия: Справ. материалы. – Рязань, 1994. – Т. 12: Военная история 1917-1993 гг. – С. 152-219.

Книга Памяти / Российская Федерация; Ряз. обл. – М.: Кн. палата; Рязань: Пресса, 1994-2002. – Т. 1-11.

Никто не забыт, ничто не забыто //Скопинский вестник. – 1994. – 10 февр.

Батуркин П.А., Николенко Л.П. Герои земли Рязанской: Очерки о воинах-рязанцах, Героях Советского Союза и России. – Рязань: Русское слово, 1995. – 480 с. (в тексте – Герои земли Рязанской).

Панкратов В. Золотой отблеск красных звезд //Приок. газета. – 1995. – 14 марта.

Соболев В. Золотые звезды Чернавы //Приок. газета. – 1995. – 26 апр.

Гольцева Г. Награждены посмертно //Ряз. следопыт. – 1995. – № 5. – С. 5-6.

Кузнецов А. Рязанцы – Герои Советского Союза // Знамя (Спасск). – 1995. – 14, 21, 28 июня.

Рязанцы – Герои Советского Союза //Рязанский ежегодник-96. – Рязань, 1996. – С. 140-141.

Касаткин С. Дюжина военкомов и семь героев //Пронский рабочий. – 1997. – 21 февр.

Царькова А. Полку Героев прибыло! //Авангард (Ряжск). – 1998. – 12 сент.

Рязанская энциклопедия / Гл. ред. В.Н. Федоткин. – Рязань: Пресса, 1999. – 2002. – Т. 1-3 (в тексте – РЭ).

Федин Н. Героев наших имена //Новая Мещера (Спас-Клепики). – 2000. – 19 мая.

Семикина Е. Наши герои // Захаровский вестник. – 2000. – 16 июня.

Касимов: Указ. лит. / РОУНБ им. М. Горького; Сост. В.В. Безуглова, Н.В. Калинина, О.Я. Азовцева, Л.Б. Эберц; Касимовская ЦГБ; Сост. М.В. Горожанова. – Касимов, 2002. – 230 с. – (Города Рязанской области).

Котов В. Готовые сценарии исторических боевиков: Рязань должна знать своих героев и на их примере воспитывать подростков // Комсомольская правда: Прил.: «КП» в Рязани. – 2002. – № 229 (12 дек.). – С. 27.

Масягин Л. Высший пример служения Отечеству: [К 70-летию учреждения звания Героя Советского Союза и о Героях Советского Союза] //Ряз. ведомости. – 2004. – 16 апр.

Наши земляки – Герои Советского Союза: [И.И. Ванин, А.Г. Ерошкин, В.И. Ивашкин, Ф.А. Лахтиков, Ф.А. Липаткин, И.В. Полозков, Н.В. Стройков, В.Н. Фокин, М.С. Цыганов, П.А. Чиняев] //Шиловский вестник. – 2004. – 15, 22, 27 октября.

Егоров С. Аллея Славы Героям //Ряз. ведомости. – 2004. – 27 нояб.

ГЕОГРАФИЧЕСКИЙ УКАЗАТЕЛЬ

Абрамовка, пос., Воронежская обл.	Огнев И.М.
Алатырь, г. (Чувашия)	Парфенова З.И. (Акимова)
Александровка, с., Харьковская обл. (Украина)	Зорин С.П.
Александрополь, с., Днепропетровская обл. (Украина)	Тюрин В.Ф.
Алексин, г., Тульская обл.	Воронков В.Р.
Алехино, д., Ермишинский р-н	Ванюшкин М.С.
Алешино, с., Сасовский р-н	Уткин В.С.
Алпатьево, с., Московская обл.	Комардинкин К.П.
Аманово, с., Кораблинский р-н	Илюшин И.Я.
Архангельское, с., Милославский р-н	Ерзиков Ф.П.
Асаново, д., Кораблинский р-н	Борискин П.Н.
Астапово, д., Московская обл.	Амелин А.С.
Б.Солонов, хутор, Волгоградская обл.	Пересумкин П.П.
Баландино, с., Оренбургская обл.	Старжинский И.И.
Балашиха, г., Московская обл.	Пушкин Н.П., Цыганков П.Н.
Балыко-Щучинка, с., Киевская обл. (Украина)	Козырев С.Ф.
Барановичи, г. (Белоруссия)	Зверев В.А.
Бахмачеево, с., Рязанский р-н	Полин А.С.
Бежтвино, с., Рязанский р-н	Семенов С.В.
Белино, д. (Польша)	Пивченков В.Т.
Беломорск, г. (Карелия)	Ивашкин В.И.
Беломутово, д., Клепиковский р-н	Чабунин И.Ф.
Белоомут, пгт., Московская обл.	Егоров М.И.
Белоречье, с., Сараевский р-н	Васин А.Г.
Белясево, д., Касимовский р-н	Тарасов Д.В.
Бельско, г. (Польша)	Никиткин А.Т.
Бельское, с., Спасский р-н	Клочков И.Ф.
Беляевка, д., Ухоловский р-н (ныне не сущ.)	Присягин Н.А.
Березки, д., Тверская обл.	Никаноров М.И.
Березово, с., Пронский р-н	Андреев А.П.
Бетино, с., Касимовский р-н	Игашов П.С.
Бишкек, г. (Киргизия)	Сидоров П.П.
Благие, с., Новодеревенский р-н	Кирюхин М.А.
Бобруйск, г. (Белоруссия)	Кузьминов В.И.
Болеславец, г. (Польша)	Гусев И.П., Пундиков В.П.
Большие Можары, с., Сараевский р-н	Маркин Н.В.
Большие Мочилы, с., Пителинский р-н	Бутов П.Г., Стенин В.Ф.
Борисково, с., Рязанский р-н	Рубченков В.Т.

Борисовка, д., Витебская обл. (Белоруссия)	Ерзиков Ф.П.
Борки, с. (в черте г. Рязани)	Манакин М.Г.
Борки, с., Шацкий р-н	Ольчев Н.Д.
Бродовице, н.п. (Польша)	Алеевский А.И.
Братилово, д., Клепиковский р-н	Пивченков В.Т.
Булгаково, д., Касимовский р-н	Воеводин Д.Т.
Бурминка, с., Новодеревенский р-н	Назин И.И.
Бутырки, с., Липецкая обл.	Тюнин Ф.М.
Быково, пгт., Московская обл.	Ерошкин А.Г.
Важный, хут., Одесская обл. (Украина)	Асташкин М.Е.
Валяевка, д., Шацкий р-н	Фионов И.Д.
Ватранцы, д., Касимовский р-н	Цаплин А.П.
Велемья, д., Скопинский р-н	Синицын Н.С.
Вена, г. (Австрия)	Свистунов А.И.
Верхнее Турово, с., Воронежская обл.	Козлов М.Д.
Видное, г., Московская обл.	Фокин В.Н.
Висендорф, пос. (Латвия)	Устинов С.И.
Вишневое, с., Крымская обл. (Украина)	Лавренов А.Ф.
Владивосток, г.	Воробьев С.И.
Власово, с., Ермишинский р-н	Мясников А.С.
Воейково, с., Милославский р-н	Краснов Н.И.
Волгоград, г.	Копытенков Н.А.
Волово, д., Путятинский р-н	Гудков Д.В.
Волосовка, д., Михайловский р-н	Макаров И.К.
Волынцево, с., Тульская обл.	Назин И.И.
Воля Буховска, д. (Польша)	Синицын А.П.
Воронеж, г.	Глебов Г.И., Серебряков А.М.
Вотылевка, с., Черкасская обл. (Украина)	Макаров И.К.
Вроцлав, г. (Польша)	Беглов В.А.
Выползово, с., Тверская обл.	Завражнов И.Д.
Высокие Поляны, с., Пителинский р-н	Тюлин А.С.
Высокое, с., Шацкий р-н	Воробьев С.И., Сиротинкин В.И.
Вязовенка, с., Скопинский р-н	Пирязев А.Н.
Вязовка, с., Ульяновская обл.	Ларионов А.А.
Гатчина, г., Ленинградская обл.	Перегудов А.И.
Генуя, г. (Италия)	Полетаев Ф.А.
Глебовка, с., Киевская обл. (Украина)	Холодков Е.И.
Глебово, с., Путятинский р-н	Федотов И.Г.
Голенищево, с., Чучковский р-н	Прошляков А.И.
Гомель, г. (Белоруссия)	Горелов П.Т., Стрекалов П.С.

Горлово, с., Скопинский р-н	Федорин И.И.
Горно-Алтайск, г.	Стренин Ф.М.
Городецкое, с., Скопинский р-н	Русин Н.И.
Горяпино, с., Спасский р-н (ныне не сущ.)	Чуличкин И.Ф.
Гридино, с., Пителинский р-н	Кузнецов М.Т.
Гусь-Железный, р.п., Касимовский р-н	Покликушкин А.В., Рябова Е.В., Соколов Н.С.
Давыдово, с., Клепиковский р-н	Пуков Т.Т.
Даниловка, д., Шацкий р-н	Цыганков П.Н.
Данилово, д., Рыбновский р-н	Алексашкин Н.Ф.
Данков, г., Липецкая обл.	Краснов Н.И.
Даугавпилс, г. (Латвия)	Игашов П.С.
Дедово Болото, д., Горьковская (Нижегородская) обл.	Козырев С.Ф.
Деменщино, д., Скопинский р-н	Горелов П.Т.
Дзержинский, г., Московская обл.	Саломатин В.И.
Дмитриевка, д., Сапожковский р-н	Чиликин И.П.
Дмитровск-Орловский, г., Орловская обл.	Овинников С.М.
Днепропетровск, г. (Украина)	Фролов А.Ф.
Днепропетровская обл.	Корнеев В.Т.
Донской, г., Тульская обл.	Симанкин Г.Ф.
Драньково, д., Московская обл.	Громыхалин Н.Р.
Дубиевка, с., Черкасская обл. (Украина)	Игнаткин С.С.
Дубовичье, с., Спасский р-н	Кондрашин А.К.
Дубовое, с., Липецкая обл.	Стрекалов П.С.
Дуброва, д., Витебская обл. (Белоруссия)	Кузнецов М.Т.
Дубровка, д., Сараевский р-н	Воронков В.Р.
Душанбе, г. (Таджикистан)	Новосельцев М.И.
Егорьевск, г., Московская обл.	Носков Н.М.
Ейск, г., Краснодарский край	Галкин П.А.
Елатьма, р.п., Касимовский р-н	Грибков Н.И.
Еленино, с., Скопинский р-н	Корнеев Г.И.
Елец, г., Липецкая обл.	Акимов М.И.
Елино, с., Захаровский р-н	Хлобыстов А.С.
Енино, с., Луховицкий р-н, Московская обл.	Левин М.В.
Ерлино Выселки, д., Кораблинский р-н	Мартышкин С.П.
Жаркое, д., Кораблинский р-н	Тихонов В.И.
Жданово, д., Касимовский р-н	Рубченков В.Т.
Желанное, с., Шацкий р-н	Плетнев П.Ф.
Железнодорожный, г., Московская обл.	Поликахин И.И.
Жепин, г. (Польша)	Селезнев Н.П.
Жихаревка, д., Сасовский р-н	Ожогин А.М.

Замартынье, с., Липецкая обл.	Ланских Т.И.
Заокское, с., Рязанский р-н	Крючков В.Е.
Зарайск, г., Московская обл.	Леонов В.Н.
Зараново, д., Кораблинский р-н	Стрельцов В.Д.
Зарубинцы, с., Черкасская обл. (Украина)	Комаров В.П.
Затворное, с., Скопинский р-н	Холодков Е.И.
Зашево, д., Липецкая обл.	Зайкин И.М.
Зеленево, д., Рязанский р-н	Медин Н.М.
Зорино, с., Ухоловский р-н	Зорин С.П.
Ивановка, д., Сараевский р-н	Фоломеев Д.С.
Иваньково, д., Михайловский р-н	Кондаков В.Я.
Ивашково, д., Пронский р-н	Щербаков И.И.
Ижевское, с., Спасский р-н	Балашов В.П., Лапушкин И.А.
Измайловка, д., Липецкая обл.	Ковалев П.С.
Илларионовка, д., Шацкий р-н	Земнухов И.А.
Инихово, д., Липецкая обл.	Осипов В.В.
Исады, с., Спасский р-н	Игонин В.А.
Истобное, с., Липецкая обл.	Маликов И.А.
Йошкар-Ола, г. (Марий Эл)	Костров С.И.
Кадом, р.п., Кадомский р-н	Батышев С.Я., Каприн Д.В., Прокофьев Г.М.
Кайряй, н.п. (Литва)	Лапушкин И.А.
Калининград, г.	Агафонов В.А., Иванушкин П.Ф.
Калиновец, с., Сасовский р-н	Малышев В.Ф.
Канино, с., Сапожковский р-н	Анохин А.В., Косарев А.В.
Канищево, с. (в черте г. Рязани)	Андрианов И.Ф.
Капотня, пос., Московская обл.	Ермаков И.И.
Каргашино, с., Сасовский р-н	Молодчинин А.Е.
Кареево, д., Старожиловский р-н	Денисов С.Е.
Карцево, д., Клепиковский р-н	Лохматиков Ф.П.
Касимов, г., Касимовский р-н	Варюхин А.П., Крылов Ф.М., Никитин А.А., Петропавлов А.П.
Катино, с., Скопинский р-н	Полетаев Ф.А.
Кензино, с., Ухоловский р-н	Саломатин В.И.
Кенштин, г. (Польша)	Покликушкин А.В.
Кермись, с., Шацкий р-н	Копытенков Н.А.
Керчь, г. (Украина)	Никитин А.А.

Кибартай, г. (Литва)	Фроликов Д.Г.
Кидусово, с., Спасский р-н	Исаичкин П.П.
Киев, г. (Украина)	Гарин Б.И.,
	Карпов А.А.,
	Карпухин М.Т.,
	Комаров С.П.,
	Левин М.В.
Кикино, д., Милославский р-н	Купцов С.А.
Кирицы, с., Спасский р-н	Кузнецов И.М.
Клайпеда, г. (Литва)	Полозков И.В.
Клекотки, с., Скопинский р-н	Зотов М.И.
Клепальники, д., Московская обл.	Новичков С.М.
Клетино, д., Касимовский р-н	Покликушкин А.В.
Колодези, с., Липецкая обл.	Фролов И.А.
Коломна, г., Московская обл.	Кислов П.М.,
	Павлов Г.В.,
	Пирязев А.Н.,
	Филин М.И.
Комсомольское, с., Севастопольский горсовет (Украина)	Синицин Ф.С.
Константиново, с., Шиловский р-н	Ванин И.И.
Кораблино, с., Рязанский р-н	Комаров Н.Н.,
	Миронов Д.О.
Королев, г., Московская обл.	Аникин Н.А.,
	Борискин П.Н.,
	Илюшин И.Я.,
	Ларин А.В.
Коростино, д., Касимовский р-н	Чубаров А.К.
Костемерево, с., Скопинский р-н	Удачин В.В.
Кочемары, д., Касимовский р-н	Ефремов Ф.П.
Кочугуро-Выселки, д., Милославский р-н	Зотов И.С.
Кошибеево, с., Сасовский р-н	Ильев И.Н.
Красная Степь, д., Новодеревенский р-н	Кузьминов В.И.
Красноармейское, с., Крымская обл. (Украина)	Лавренов А.Ф.
Краснодар, г.	Сувиров В.И.
Краснодон, г., Луганская обл. (Украина)	Земнухов И.А.
Красное, с., Пронский р-н	Кузьмичев В.Ф.
Красное, с., Сапожковский р-н	Фроликов Д.Г.
Красное Село, г., Ленинградская обл.	Типанов А.Ф.
Кременчуг, г., Полтавская обл. (Украина)	Фаткин С.С.
Кремлево, с., Скопинский р-н	Карпов А.А.
Кривая Лука, с., Шацкий р-н	Аникин Н.А.
Кривополянье, с., Липецкая обл.	Черешнев Г.Е.

Кузнецк, г., Пензенская обл.	Самохин А.Н.
Култуки, д., Касимовский р-н	Анисичкин Ф.И.
Купавна, пгт., Московская обл.	Крючков И.К.
Куровщино, с., Ряжский р-н	Красиков Н.М.
Кучасьево, с., Шацкий р-н	Куштин И.Я.
Кучино, д., Спасский р-н	Благов В.И.
Кушуново, с., Скопинский р-н	Зверев В.А.
Лазинка, с., Скопинский р-н	Ефремов А.Я.
Лакаш, с., Спасский р-н	Синицин Ф.С.
Лесное Конобеево, с., Шацкий р-н	Баландин В.М.
Лиепая, г. (Латвия)	Грачев И.П.
Липецк, г.	Черешнев Г.Е.
Липовка, с., Липецкая обл.	Швецов С.Ф.
Ломовое, с., Липецкая обл.	Алтухов И.С., Панкратов С.С.
Лопатино, с., Скопинский р-н	Пресняков А.В.
Лошаки, с., Милославский р-н	Иванушкин П.Ф.
Лубяники, с., Касимовский р-н	Штрякин М.И.
Луганск, г. (Украина)	Федорин И.И.
Лукмос, с., Сапожковский р-н	Ершов А.М., Тимофеев В.И.
Люберцы, г., Московская обл.	Павлов Г.В., Рыбин Н.И.
Люйшунь, г. (Корея)	Шебанов Ф.А.
Лялино, с., Захаровский р-н	Карпухин М.Т.
Макарово, с., Тверская обл.	Завражнов И.Д.
Малая Дмитриевка, д., Путятинский р-н	Алексухин В.Т.
Малин, г., Житомирская обл. (Украина)	Тараскин П.А.
Малое Коровино, д., Захаровский р-н	Оськин А.П.
Малое Хреново, д., Сасовский р-н	Киселев И.М., Сидоров П.П.
Малый Букрин, с., Киевская обл. (Украина)	Мясников А.С.
Малый Сапожок, с., Сапожковский р-н	Кочетков Н.Я.
Мальцево, пос., Калининградская обл.	Степанников Ф.И.
Марксвальде, н. п. (Германия)	Васин А.Г.
Марьинка, д., Кораблинский р-н	Лукашин В.И.
Марьяновка, с., Киевская обл. (Украина)	Красиков Н.М.
Матыра, с., Московская обл.	Лукин М.А.
Мелехово, с., Чучковский р-н	Киселев С.С.
Мелитополь, г. (Украина)	Сухов В.А.
Мервино, с. (в черте г. Рязани)	Алексеев Н.А.
Минск, г. (Белоруссия)	Ковзан Б.И., Крючков В.Е.,

	Кузнецов Н.А.,
	Стройков Н.В.
Михайлов, г.	Зайцев И.Ф.
Мокрое, с., Сасовский р-н	Алеевский А.И.
Молодечно, г., Минская обл. (Белоруссия)	Ларин Н.В.
Монино, пгт., Московская обл.	Прокофьев Г.М.
Москва, г.	Акимова А.Ф.,
	Алексашкин Н.Ф.,
	Алексеев Н.А.,
	Амелин А.С.,
	Андреев А.П.,
	Анохин А.В.,
	Батышев С.Я.,
	Бирюзов С.С.,
	Бирюков С.К.,
	Блинов А.П.,
	Борзов И.И.,
	Борисов И.Г.,
	Вишняков И.А.,
	Гудков Д.В.,
	Ефремов А.Я.,
	Ефремов Ф.П.,
	Жидов Г.Н.,
	Журавлев А.Г.,
	Зайкин И.М.,
	Зайцев Д.М.,
	Зарецкий П.Ф.,
	Зеленин А.Т.,
	Зотов И.С.,
	Зотов М.И.,
	Илюшин И.Я.,
	Калмыков А.С.,
	Каприн Д.В.,
	Киселев И.М.,
	Киселев С.С.,
	Климанов И.К.,
	Кондаков В.Я.,
	Крюков К.А.,
	Кузьмичев В.Ф.,
	Купцов С.А.,
	Лапутин С.Я.,
	Леонов В.Н.,
	Лохматиков Ф.П.,

	Лукашин В.И.,
	Манакин М.Г.,
	Мартышкин С.П.,
	Мерецков К.А.,
	Михеев П.А.,
	Мишин А.В.,
	Ниловский С.Ф.,
	Новичков С.М.,
	Новоспасский Л.Л.,
	Овчинников М.М.,
	Ожогин А.М.,
	Осипов В.В.,
	Оськин А.П.,
	Панков М.А.,
	Прошляков А.И.,
	Пивоваров С.А.,
	Пчелкин А.И.,
	Родин Д.И.,
	Рябова Е.В.,
	Самоваров В.И.,
	Тарасов Д.В.,
	Федин М.А.,
	Фоломеев Д.С.,
	Фролов И.А.,
	Фроловский С.А.,
	Харчевин Ф.П.,
	Чабунин И.Ф.,
	Чиликин И.П.,
	Щербаков И.И.
Муравлянка, с., Скопинский р-н	Овчинников М.М.
Мурмино, пгт., Рязанский р-н	Важеркин И.В.,
	Селиванов П.Д.,
	Сувиров В.И.
Мухины Поляны, д., Ермишинский р-н	Чарыков М.П.
Нагиши, с., Скопинский р-н	Панков М.А.
Назарьево, с., Сараевский р-н	Фроловский С.А.
Назарьево, д., Московская обл.	Мерецков К.А.
Напольное, с., Сараевский р-н	Баранов И.М.
Нарва-Йыэсуу, пгт. (Эстония)	Юханов А.С.
Насурово, д., Рязанский р-н	Каширин А.И.
Нащи, с., Сасовский р-н	Асташкин М.Е.
Невинномысск, г., Ставропольский край	Маликов И.А.
Незнаново, с., Кораблинский р-н	Синицын А.П.

Некрасово, д., Захаровский р-н	Мишин А.В.
Нижний Новгород, г.	Захаров А.Н.
Нижняя Ищередь, с., Кораблинский р-н	Галкин П.А.
Николаевка, с., Тамбовская обл.	Моторыгин В.С.
Николо-Выселки, д., Новодеревенский р-н	Самохвалов А.Н.
Никольское, с., Липецкая обл.	Захаров А.Н.
Новка, д., Чучковский р-н (ныне не сущ.)	Филин М.И.
Новобокино, с., Сараевский р-н	Ермаков И.И., Копенкин И.И.
Новое Село, с., Московская обл.	Бутенин С.И.
Новомосковск, г., Тульская обл.	Присягин Н.А.
Новопанское, с., Михайловский р-н	Ниловский С.Ф.
Новоселки, пос., Рязанский р-н	Липаткин Ф.А.
Новосибирск, г.	Анисичкин Ф.И.
Новошахтинск, г., Ростовская обл.	Коршунов К.И.
Новые Лужки, д., Кораблинский р-н	Зайцев Д.М.
Норино, д., Клепиковский р-н	Пушкин Н.П.
Обер-Глагау, г. (Германия)	Денисов С.Е.
Огаревские Выселки, пос., Сасовский р-н	Беглов В.А.
Одесса, г. (Украина)	Кондрашин А.К., Молодцов В.А., Моторыгин В.С., Удачин В.В.
Одоевцево, д., Спасский р-н	Степанников Ф.И.
Озеры, г., Московская обл.	Прохоров Е.П.
Октябрьский, пгт., Михайловский р-н	Корнеев В.Т.
Орлик, с., Полтавская обл. (Украина)	Ланских Т.И.
Очер, г., Пермская обл.	Носков Н.М.
Очеретино, ж.-д. ст., Донецкая обл. (Украина)	Чарыков М.П.
Павелец, с., Скопинский р-н	Иванов С.И.
Павловское, с., Милославский р-н	Поликахин И.И.
Пальные, с., Рыбновский р-н	Кудряшов К.М.
Перво, с., Касимовский р-н	Калмыков А.С.
Первомайское, с., Липецкая обл.	Аулов В.И.
Песочня, с., Путятинский р-н	Черняев А.И.
Петровка, д., Сасовский р-н	Грустнев П.И.
Петровка, д., Шиловский р-н (ныне не сущ.)	Полозков И.В.
Петрушино, с., Скопинский р-н	Акимова А.Ф., Миронов Л.С.
Печерники, с. Московская обл.	Хряев В.И.
Печерниковские Выселки, с., Михайловский р-н	Лавренов А.Ф., Стренин Ф.М.
Пироговский, пгт., Московская обл.	Сазонов И.А.

Племянниково, с., Липецкая обл.	Борисов И.Ф.
Плахино, с., Захаровский р-н	Свистунов А.И.
Плоня, н. п. (Польша)	Грустнев П.И.
Победное, с., Скопинский р-н	Симанкин Г.Ф.
Подвислово, с., Ряжский р-н	Колесников С.Н.
Подольск, г., Московская обл.	Русин Н.И.
Покровка, с., Шацкий р-н	Новосельцев М.И.
Полтавка, пос., Приморский край	Фирсов А.Я.
Поляки, д., Ухоловский р-н	Акимов М.И.
Поляки, с., Путятинский р-н	Фирсов А.Я.
Поляки Майданы, с., Сасовский р-н	Пундиков В.П.
Поляны, с., Рязанский р-н	Азовкин Ю.П., Терехин М.Ф.
Пономаревка, д., Сараевский р-н	Гончаров И.Т.
Поплевино, с., Ряжский р-н	Коняев П.М.
Попово-Лежачи, с., Курская обл.	Припутнев В.С.
Поярково, д., Михайловский р-н	Савельев М.И.
Приекуле, г. (Латвия)	Игонин В.А.
Пронск, пгт.	Родин Д.И., Фролов А.Ф.
Просечье, с., Новодеревенский р-н	Харламов Н.И.
Протекино, с., Московская обл.	Леонов В.Н.
Прудская, с., Михайловский р-н	Устинов С.И.
Пустотино, с., Кораблинский р-н	Стрельцов В.Д.
Разбердеево, д., Спасский р-н	Сазонов И.А.
Распопены, с. (Молдавия)	Гридинский А.И.
Реутово, г., Московская обл.	Ретюнский А.П.
Рига, г. (Латвия)	Миронов Л.С.
Рогачев, г. Гомельская обл. (Белоруссия)	Уткин В.С.
Рожнятов, пгт., Ивано-Франковская обл. (Украина)	Цаплин А.П.
Рославль, г., Смоленская обл.	Назарьев Г.А.
Ростов-на-Дону, г.	Рябов А.А.
Рубежное, с., Волгоградская обл.	Куштин И.Я.
Ружаны, г. (Польша)	Самохвалов А.Н.
Рыбное, г., Рыбновский р-н	Алексеев Н.А., Припутнев В.С.
Ряжск, г.	Журавлев А.Г., Костров С.И., Лапутин С.Я., Ларин А.В., Никаноров М.И., Павлов Г.В., Политов С.И., Серебряков А.М.

Рязань, г.	Акимова З.И.,
	Андрианов И.Ф.,
	Аулов В.И.,
	Баранов И.М.,
	Бутенин С.И.,
	Важеркин И.В.,
	Ванин И.И.,
	Голубев Л.А.,
	Гусев А.Ф.,
	Завражнов И.Д.,
	Зарецкий П.Ф.,
	Кислов П.М.,
	Ковзан Б.И.,
	Козлов М.Д.,
	Комаров Н.Н.,
	Ларионов А.А.,
	Манакин М.Г.,
	Медин Н.М.,
	Назарьев Г.А.,
	Наумов В.Н.,
	Новоспасский Л.Л.,
	Огнев И.М.,
	Парфенова З.И. (Акимова),
	Пересумкин П.П.,
	Петропавлов А.П.,
	Полин А.С.,
	Прохоров Е.П.,
	Путин А.Д.,
	Сазонов Н.П.,
	Самохин А.Н.,
	Синицын Н.С.,
	Старжинский И.И.,
	Тарасенко В.Ф.,
	Терехин М.Ф.,
	Хрюкин С.К.,
	Штрякин М.И.,
	Яхнов Г.М.
Санкт-Петербург, г.	Арчаков Н.И.,
	Балашов В.П.,
	Варюхин А.П.,
	Клочков И.Ф.,
	Колесников С.Н.,
	Молодчинин А.Е.,

	Рыбин Н.И.,
	Савельев М.И.,
	Сазонов Н.П.,
	Сиротинкин В.И.,
	Харламов Н.И.,
	Чуличкин И.Ф.
Санское, с., Шиловский р-н	Ерошкин А.Г.
Сапожок, пгт.	Перегудов А.И.
Саратов, г.	Ильев И.Н.,
	Стенин В.Ф.
Сасово, г.	Азовкин Ю.П.,
	Мишин А.С.,
	Молодцов В.А.,
	Савин В.С.
Сасыкино, с., Шиловский р-н	Цыганов М.С.
Сатино, с., Ухоловский р-н	Игнаткин С.С.
Севастополь, г. (Украина)	Комардинкин К.П.
Семион, с., Кораблинский р-н	Гусев И.П.,
	Зубкова А.И.
Семчино, д. (в черте г. Рязани)	Гусев А.Ф.
Симферополь, г. (Украина)	Кудряшов К.М.,
	Селиванов П.Д.
Скопин, г.	Бирюзов С.С.,
	Гарин Б.И.,
	Глебов Г.И.,
	Казимиров В.В.,
	Комаров В.П.
Скуодас. г. (Литва)	Каширин А.И.
Славянка, с. (Казахстан)	Ершов А.М.
Слиньково, д., Ярославская обл.	Наумов В.Н.
Смоленск, г.	Николаев И.А.
Сново-Здорово, с., Шацкий р-н	Сухов В.А.
Собчаково, с., Сапожковский р-н	Климанов И.К.
Советский, пос., Крымская обл. (Украина)	Исаичкин П.П.
Соколовый, пос., Саратовская обл.	Путин А.Д.
Соловеевка, с., Житомирская обл. (Украина)	Косарев А.В.
Соловое, с., Липецкая обл.	Кочетков А.Г.
Солотча, пгт. (в черте Рязани)	Бирюков С.К.
Старобараково, д., Скопинский р-н	Ретюнский А.П.
Старочернеево, с., Шацкий р-н	Тараскин П.А.
Староворово, д., Московская обл.	Борзов И.И.
Старое Тонино, с., Спасский р-н	Федин М.А.,
	Харчевин Ф.П.

Старожилово, р.п., Старожиловский р-н	Денисов С.Е.
Стаханов, г., Луганская обл. (Украина)	Иванов С.И.
Страхолесье, с., Киевская обл. (Украина)	Шкурин В.М.
Стрелецкая Дубрава, д. (не сущ.) Скопинский у.	Казимиров В.В.
Студенки, с., Новодеревенский р-н	Шебанов Ф.А.
Ступаки с., Харьковская обл. (Украина)	Малышев В.Ф.
Тамбов, г.	Семенов С.В.
Ташенка, пос., Касимовский р-н	Агафонов В.А.
Тверь, г.	Лукин М.А., Пичугин Е.И.
Телятники, д., Московская обл.	Чесноков Ф.С.
Телятники, с., Пронский р-н	Арчаков Н.И.
Темгенево , с., Сасовский р-н	Савин В.С.
Темешово, с., Шацкий р-н	Голубев Л.А.
Токарево, с., Касимовский р-н	Комаров С.П.
Толмачевка, д., Кораблинский р-н	Жидов Г.Н.
Томск, г.	Ольчев Н.Д.
Топтыково, д., Липецкая обл.	Борисов М.А.
Трасна, д., Московская обл.	Пчелкин А.И.
Трахтемиров, с., Черкасская обл. (Украина)	Комаров В.П.
Требунки (Требунские Выселки), с., Липецкая обл.	Вишняков И.А.
Треполье, с., Михайловский р-н	Пивоваров С.А.
Троица, с., Спасский р-н	Юханов А.С.
Троицкое, с., Сараевский р-н	Михеев П.А.
Тырново, с., Шиловский р-н	Стройков Н.В.
Тютчево, д., Липецкая обл.	Селезнев Н.П.
Увяз, с., Шиловский р-н	Фокин В.Н.
Украинка, с., Самарская обл.	Кузнецов И.М.
Урусово, с., Липецкая обл.	Николаев И.А.
Устье, с., Сасовский р-н	Типанов А.Ф.
Федяево, с., Шацкий р-н	Рябов А.А.
Феодосия, г. (Украина)	Политов С.И., Пресняков А.В.
Фофаново, д., Ивановская обл.	Яхнов Г.М.
Фролово, д., Кораблинский р-н	Грачев И.П.
Фромборк, г. (Польша)	Ванюшкин М.С.
Хамбушево, д. (в черте Рязани)	Рытиков Л.И.
Харинское, д., Московская обл.	Блинов А.П.
Харьков, г. (Украина)	Панкратов С.С., Тюнин Ф.М.
Хворощевка, с., Скопинский р-н	Крючков И.К., Самоваров В.И.

Хламово, с., Старожиловский р-н	Крюков К.А., Ловчев В.К.
Хойники, г., Гомельская обл. (Белоруссия)	Кочетков А.Г.
Хыбе, н.п. (Польша)	Рытиков Л.И.
Церлево, с., Чучковский р-н	Никиткин А.Т.
Цыпляково, с., Сасовский р-н	Тюрин В.Ф.
Чапаевка, с., Киевская обл. (Украина)	Фионов И.Д.
Чаплыгин, г., Липецкая обл.	Веревкин В.Т., Кузнецов Н.А.
Челюскинская, ст., Московская обл.	Пуков Т.Т.
Чернава, с., Милославский р-н	Коршунов К.И., Овинников С.М., Фаткин С.С., Шкурин В.М.
Черная Речка, с., Сапожковский р-н	Зеленин А.Т.
Чернышово, д., Касимовский р-н	Крылов Ф.М.
Чикалов, с. (Украина)	Пересумкин П.П.
Шанчерово, д., Михайловский р-н	Кондаков В.Я.
Шаровка, с. (Башкирия)	Тарасенко В.Ф.
Шатрище, д., Спасский р-н	Федюнин А.К.
Шахты, г., Ростовская обл.	Ковзан Б.И., Федюнин А.К.
Шацк, г.	Гридинский А.И., Курлин Ю.В., Моторыгин В.С.
Шашково, хут., Новодеревенский р-н (ныне не сущ.)	Ларин Н.В.
Шелемишево, с., Скопинский р-н	Красиков Н.М.
Шелухино, д., Московская обл.	Борисов И.Г.
Шепетовка, г. (Украина)	Костров С.И.
Шехмино, с., Рыбновский р-н	Курков Н.А.
Шилово, пгт.	Липаткин Ф.А., Цыганов М.С.
Шомодь-Вишонта (г. Барч, Венгрия)	Алтухов И.С.
Шумашь, с., Рязанский р-н	Пичугин Е.И.
Шяуляй, г. (Литва)	Мишин А.С.
Щетиновка, с., Михайловский р-н	Зайцев И.Ф.
Юшта, с., Шиловский р-н	Ивашкин В.И., Лахтиков Ф.А.
Ясенице, с. (Польша)	Тимофеев В.И.

СПИСОК ВОИНСКИХ СПЕЦИАЛЬНОСТЕЙ

Летчики:

Акимов М.И., Акимова А.Ф., Алексашкин Н.Ф., Алексеев Н.А., Алексухин В.Т., Амелин А.С., Андреев А.П., Андрианов И.Ф., Анохин А.В., Арчаков Н.И., Асташкин М.Е., Баландин В.П., Бирюков С.К., Блинов А.П., Борзов И.И., Борисов И.Г., Борисов М.А., Веревкин В.Т., Вишняков И.А., Воронков В.Р., Галкин П.А., Гарин Б.И., Голубев Л.А., Грачев И.П., Гридинский А.И., Гудков Д.В., Ермаков И.И., Ефремов А.Я., Жидов Г.Н., Завражнов И.Д., Зайкин И.М., Зайцев Д.М., Зотов М.И., Зубкова А.Л., Ивашкин В.И., Игашов П.С., Каприн Д.В., Карпов А.А., Карпухин М.Т., Киселев И.М., Климанов И.К., Ковзан Б.И., Козлов М.Д., Комардинкин К.П., Комаров С.П., Кондрашин А.К., Коняев П.М., Коршунов К.И., Крюков К.А., Крючков В.Е., Кудряшов К.М., Кузнецов И.М., Купцов С.А., Курлин Ю.В., Лавренов А.Ф., Левин М.В., Лукашин В.И., Маликов И.А., Маркин Н.В., Мишин А.В., Молодчинин А.Е., Назин И.И., Николаев И.А., Наумов В.Н., Новичков С.М., Осипов В.В., Павлов Г.В., Панкратов С.С., Парфенова З.И. (Акимова), Перегудов А.И., Пересумкин П.П., Пичугин Е.И., Покликушкин А.В., Пресняков А.В., Прокофьев Г.М., Прохоров Е.П., Путин А.Д., Пушкин Н.П., Пчелкин А.И., Рыбин Н.И., Саломатин В.И., Свистунов А.И., Старжинский И.И., Стройков Н.В., Сувиров В.И., Тарасов Д.В., Удачин В.В., Фаткин С.С., Фролов А.Ф., Фроловский С.А., Хлобыстов А.С., Хрюкин С.К., Чесноков Ф.С., Шебанов Ф.А., Штрякин М.И., Яхнов Г.М.

Танкисты:

Агафонов В.А., Алеевский А.И., Борискин П.Н., Борисов И.Ф., Бутенин С.И., Ванюшкин М.С., Грустнев П.И., Гусев И.П., Егоров М.И., Зотов И.С., Красиков Н.М., Куштин И.Я., Лапутин С.Я., Липаткин Ф.А., Лохматиков Ф.П., Лукин М.А., Михеев П.А., Никитин А.А., Оськин А.П., Присягин Н.А., Русин Н.И., Савельев М.И., Самоваров В.И., Селиванов П.Д., Серебряков А.М., Терехин М.Ф., Фоломеев Д.С., Фроликов Д.Г., Чарыков М.П.

Саперы, минеры, военные инженеры:

Аникин Н.А., Благов В.И., Воробьев С.И., Воеводин Д.Т., Громыхалин Н.Р., Ефремов Ф.П., Зверев В.А., Иванушкин П.Ф., Игнаткин С.С., Косарев А.В., Панков М.А., Пирязев А.Н., Прошляков А.И., Пуков Т.Т., Пундиков В.П., Савин В.С., Селезнев Н.П., Семенов С.В., Степанников Ф.И., Сухов В.А., Харчевин Ф.П., Чабунин И.Ф., Чуличкин И.Ф.

Пехота: стрелки, пулеметчики и пр.

Алтухов И.С., Аулов В.И., Баранов И.М., Батышев С.Я., Беглов В.А., Бирюзов С.С., Важеркин И.В., Ванин И.И., Варюхин А.П., Васин А.Г., Гончаров И.Т., Горелов П.Т., Грибков Н.И., Гусев А.Ф., Ершов А.М., Зарецкий П.Ф., Захаров А.Н., Ильев И.Н., Кабанов М.М., Карпухин М.А., Каширин А.И., Кирюхин М.А., Кислов П.М., Ковалев П.С., Козырев С.Ф., Колесников С.Н., Комаров В.П., Комаров Н.Н., Кондаков В.Я., Корнеев Г.И., Костров С.И., Крылов Ф.М., Кузнецов Н.А., Кузьминов В.И., Кузнецов М.Т., Крючков И.К., Кузьмичев В.Ф., Курков Н.А., Лапушкин И.А., Ларин А.В., Ларин Н.В., Ларионов А.А., Лахтиков Ф.А., Лохматиков Ф.А., Макаров И.К., Манакин М.Г., Мартышкин С.П., Медин Н.М., Мишин А.С., Моторыгин В.С., Мясников А.С., Назарьев Г.А., Никиткин А.Т., Новосельцев М.И., Носков Н.М., Овчинников М.М., Огнев И.М., Ожогин А.М., Петропавлов А.П., Пивченков В.Т., Поликахин И.И., Полозков И.В., Родин Д.И., Рубченков В.Т., Рытиков Л.И., Рябов А.А., Сазонов И.А., Сидоров П.П., Симанкин Г.Ф., Синицин Ф.С., Синицын А.П., Синицын Н.С., Сиротинкин В.И., Ситников Н.М., Соколов Н.С., Стенин В.Ф., Стрекалов П.С., Стренин Ф.М., Суслов П.И., Типанов А.Ф., Тихонов В.И., Тюрин В.Ф., Устинов С.И., Уткин В.С., Федин М.А., Федюнин А.К., Филин М.И., Фирсов А.Я., Фокин В.Н., Фролов И.А., Холодков Е.И., Цаплин А.П., Цыганов М.С., Черешнев Г.Е., Черняев А.И., Чубаров А.К., Швецов С.Ф., Шкурин В.М., Щербаков И.И., Юханов А.С.

Минометчики:

Кочетков Н.Я., Пивоваров С.А., Стрекалов П.С., Стрельцов В.Д., Цыганков П.Н.

Радисты, связисты:

Зорин С.П., Иванов С.И., Ретюнский А.П.

Артиллеристы:

Азовкин Ю.П., Анисичкин Ф.И., Баландин В.М., Глебов Г.И., Денисов С.Е., Ерзиков Ф.П., Ерошкин А.Г., Журавлев А.Г., Зайцев И.Ф., Зеленин А.Т., Исаичкин П.П., Казимиров В.В., Калмыков А.С., Клочков И.Ф., Корнеев В.Т., Костин А.С., Краснов Н.И., Ланских Т.И., Ловчев В.К., Малышев В.Ф., Никаноров М.И., Николаев И.А., Ниловский С.Ф., Овинников С.М., Ольчев Н.Д., Плетнев П.Ф., Полин А.С., Политов С.И., Припутнев В.С., Сазонов Н.П., Самохвалов А.Н., Самохин А.Н., Тарасенко В.Ф., Тимофеев В.И., Федотов И.Г., Чиликин И.П., Чиянев П.А.

Моряки, морские десантники:

Леонов В.Н., Миронов Л.С., Новоспасский Л.Л.

Воздушно-десантные войска:

Бутов П.Г., Илюшин И.Я., Харламов Н.И.

Партизаны, разведчики:

Земнухов И.А., Копенкин И.И., Кочетков А.Г., Леонов В.Н., Липаткин Ф.А., Молодцов В.А., Полетаев Ф.А., Синицын А.П., Тараскин П.А.

Военные медики:

Копытенков Н.А., Фионов И.Д.

Пограничники:

Киселев С.С.

СПИСОК ОРДЕНОВ

Орден «ПОБЕДА»:

Мерецков К.А.

Орден КРАСНОГО ЗНАМЕНИ:

Акимов М.И., Акимова А.Ф., Алеевский А.И., Алексашкин Н.Ф., Алексеев Н.А., Алексухин В.Т., Амелин А.С., Андреев А.П., Андрианов И.Ф., Аникин Н.А., Анохин А.В., Арчаков Н.И., Асташкин М.Е., Баландин В.М., Балашов В.П., Батышев С.Я., Беглов В.А., Бирюзов С.С., Бирюков С.К., Блинов А.П., Борзов И.И., Борисов И.Г., Варюхин А.П., Веревкин В.Т., Вишняков И.А., Воронков В.Р., Галкин П.А., Гарин Б.И., Глебов Г.И., Голубев Л.А., Гончаров И.Т., Горелов П.Т., Грачев И.П., Грибков Н.И., Гридинский А.П., Гудков Д.В., Ермаков И.И., Ерошкин А.Г., Ефремов А.Я., Жидов Г.Н., Завражнов И.Д., Зайкин И.М., Зайцев Д.М., Зарецкий П.Ф., Зотов М.И., Зубкова А.Л., Ивашкин В.И., Кабанов М.М., Калмыков А.С., Каприн Д.В., Карпов А.А., Карпухин М.Т., Киселев И.М., Киселев С.С., Климанов И.К., Клочков И.Ф., Ковзан Б.И., Козлов М.Д., Колесников С.Н., Комардинкин К.П., Комаров С.П., Кондрашин А.К., Коняев П.М., Коршунов К.И., Косарев А.В., Кочетков А.Г., Крюков К.А., Крючков В.Е., Крючков И.К., Кудряшов К.М., Кузнецов И.М., Кузнецов Н.А., Кузьминов В.И., Купцов С.А., Лавренов А.Ф., Ланских Т.И., Лапутин С.Я., Ларин А.В., Ларин Н.В., Левин М.В., Леонов В.Н., Лукашин В.И., Лукин М.А., Маликов И.А., Манакин М.Г., Мерецков К.А., Миронов Л.С., Мишин А.В., Молодцов В.А., Молодчинин А.Е., Назин И.И., Наумов В.Н., Николаев И.А., Ниловский С.Ф., Новичков С.М., Новоспасский Л.Л., Огнев И.М., Ожогин А.М., Осипов В.В., Павлов Г.В., Панков М.А., Панкратов С.С., Парфенова З.И., Перегудов А.И., Пересумкин П.П., Петропавлов А.П., Пивченков В.Т., Плетнев П.Ф., Покликушкин А.В., Политов С.И., Пресняков А.В., Прокофьев Г.М., Прохоров Е.П., Прошляков А.И., Путин А.Д., Пушкин Н.П., Пчелкин А.И., Рубченков В.Т., Русин Н.И., Рыбин Н.И., Рябова Е.В., Савельев М.И., Сазонов Н.П., Саломатин В.И., Самохин А.Н., Свистунов А.И., Семенов С.В., Старжинский И.И., Стенин В.Ф., Стройков Н.В., Сувиров В.И., Суслов П.И., Сухомлин И.М., Тарасенко В.Ф., Тарасов Д.В., Терехин М.Ф., Удачин В.В., Фаткин С.С., Федорин И.И., Федю-

нин А.К., Фоломеев Д.С., Фролов А.Ф., Фроловский С.А., Харчевин Ф.П., Хлобыстов С.А., Хрюкин С.К., Чабунин И.Ф., Чесноков Ф.С., Шебанов Ф.А., Шкурин В.М., Штрякин М.И., Щербаков И.И., Яхнов Г.М.

Орден СУВОРОВА:

Арчаков Н.И., Бирюзов С.С., Бирюков С.К., Варюхин А.П., Зарецкий П.Ф., Косарев А.В., Манакин М.Г., Молодчинин А.Е., Мерецков К.А., Ниловский С.Ф., Политов С.И., Прошляков А.И., Савельев М.И., Сазонов Н.П., Семенов С.В., Стенин В.Ф., Харчевин Ф.П.

Орден УШАКОВА:

Борзов И.И.

Орден КУТУЗОВА:

Бирюзов С.С., Мерецков К.А., Ниловский С.Ф., Огнев И.М., Прошляков А.И., Сазонов И.А., Самохин А.Н., Терехин М.Ф.

Орден НАХИМОВА:

Новоспасский Л.Л.

Орден БОГДАНА ХМЕЛЬНИЦКОГО:

Бирюзов С.С., Ниловский С.Ф.

Орден АЛЕКСАНДРА НЕВСКОГО:

Азовкин Ю.П., Акимов М.И., Андрианов И.Ф., Баландин В.М., Батышев С.Я., Беглов В.А., Бирюков С.К., Борисов И.Г., Вишняков И.А., Гарин Б.И., Гудков Д.В., Ермаков И.И., Завражнов И.Д., Каприн Д.В., Карпов А.А., Карпухин М.Т., Климанов И.К., Корнеев Г.И., Крючков В.Е., Кузнецов И.М., Ларин Н.В., Леонов В.Н., Лукашин В.И., Покликушкин А.В., Политов С.И., Присягин Н.А., Припутнев В.С., Прохоров Е.П., Путин А.Д., Родин Д.И., Селиванов П.Д., Стрельцов В.Д., Сувиров В.И., Тарасенко В.Ф., Фаткин С.С., Хрюкин С.К., Черешнев Г.Е., Чесноков Ф.С., Щербаков И.И.

Орден ОТЕЧЕСТВЕННОЙ ВОЙНЫ:

Азовкин Ю.П., Акимов М.И., Акимова А.Ф., Алексашкин Н.Ф., Алексеев Н.А., Алтухов И.С., Амелин А.С., Андреев А.П., Андрианов И.Ф., Аникин Н.А., Анисичкин Ф.И., Анохин А.В., Арчаков Н.И., Аулов В.И., Баландин В.М., Балашов В.П., Баранов И.М., Батышев С.Я., Беглов В.А., Бирюков С.К., Благов В.И., Блинов А.П., Борзов И.И., Борискин П.Н., Борисов И.Г., Борисов И.Ф., Бутенин С.И., Ванин И.И., Варюхин А.П., Васин А.Г., Веревкин В.Т., Вишняков И.А., Воробьев С.И., Воронков В.Р., Галкин П.А., Гарин Б.И., Глебов Г.И., Голубев Л.А., Горелов П.Т., Грибков Н.И., Гридинский А.П., Гудков Д.В., Гусев А.Ф., Денисов С.Е., Ермаков И.И., Ефремов А.Я., Ефремов Ф.П., Жидов Г.Н., Журавлев А.Г., Завражнов И.Д., Зайцев Д.М., Зарецкий П.Ф., Захаров А.Н., Зверев В.А., Зеленин А.Т., Зотов И.С., Игашов П.С., Игнаткин С.С., Илюшин И.Я., Исаичкин П.П., Казимиров В.В., Калмыков А.С., Каприн Д.В., Карпов А.А., Карпухин М.Т., Киселев И.М., Киселев С.С., Кислов П.М., Климанов И.К., Клочков И.Ф., Ковзан Б.И., Козлов М.Д., Колесников С.Н., Комардинкин К.П., Комаров Н.Н., Комаров С.П., Кондрашин А.К., Коняев П.М., Копытенков Н.А., Корнеев Г.И., Коршунов К.И., Костров С.И., Кочетков Н.Я., Красиков Н.М., Краснов Н.И., Крюков К.А., Крючков В.Е., Крючков И.К., Кудряшов К.М., Кузнецов И.М., Кузнецов М.Т., Кузнецов Н.А., Кузьминов В.И., Купцов С.А., Курков Н.А., Лавренов А.Ф., Ланских Т.И., Лапутин С.Я., Лапушкин И.А., Ларин А.В., Ларин Н.В., Ларионов А.А., Левин М.В., Леонов В.Н., Липаткин Ф.А., Ловчев В.К., Лохматиков Ф.П., Лукашин В.И., Маликов И.А., Манакин М.Г., Маркин Н.В., Медин Н.М., Миронов Л.С., Мишин А.В., Моторыгин В.С., Назарьев Г.А., Наумов В.Н., Никаноров М.И., Никитин А.А., Николаев И.А., Новичков С.М., Огнев И.М., Ольчев Н.Д., Осипов В.В., Оськин А.П., Павлов Г.В., Панков М.А., Панкратов С.С., Парфенова З.И., Перегудов А.И., Пересумкин П.П., Пивоваров С.А., Пивченков В.Т., Плетнев П.Ф., Покликушкин А.В., Поликахин И.И., Полин А.С., Политов С.И., Полозков И.В., Пресняков А.В., Припутнев В.С., Прокофьев Г.М., Прохоров Е.П., Прошляков А.И., Путин А.Д., Пушкин Н.П., Пчелкин А.И., Ретюнский А.П., Родин Д.И., Русин Н.И., Рыбин Н.И., Рябова Е.В., Савельев М.И., Сазонов И.А., Сазонов Н.П., Саломатин В.И., Самоваров В.И., Самохвалов А.Н., Свистунов А.И., Селиванов П.Д., Семенов С.В., Сереб-

ряков А.М., Симанкин Г.Ф., Синицын А.П., Синицын Н.С., Сиротинкин В.И., Старжинский И.И., Степанников Ф.И., Стрекалов П.С., Стрельцов В.Д., Сувиров В.И., Тарасенко В.Ф., Тарасов Д.В., Тюлин А.С., Удачин В.В., Фаткин С.С., Федин М.А., Федорин И.И., Федотов И.Г., Филин М.И., Фокин В.Н., Фроликов Д.Г., Фролов А.Ф., Фроловский С.А., Хряев В.И., Цаплин А.П., Цыганков П.Н., Цыганов М.С., Чабунин И.Ф., Черешнев Г.Е., Черняев А.И., Чесноков Ф.С., Чиликин И.П., Чиянев П.А., Чуличкин И.Ф., Штрякин М.И., Яхнов Г.М.

Орден КРАСНОЙ ЗВЕЗДЫ:

Агафонов В.А., Азовкин Ю.П., Акимов М.И., Акимова А.Ф., Алексашкин Н.Ф., Алексеев Н.А., Алексухин В.Т., Алтухов И.С., Амелин А.С., Андреев А.П., Андрианов И.Ф., Аникин Н.А., Анисичкин Ф.И., Анохин А.В., Арчаков Н.И., Аулов В.И., Баландин В.М., Балашов В.П., Баранов И.М., Батышев С.Я., Беглов В.А., Бирюков С.К, Блинов А.П., Борзов И.И., Бутенин С.И., Важеркин И.В., Ванин И.И., Вишняков И.А., Воробьев С.И., Воронков В.Р., Галкин П.А., Гарин Б.И., Глебов Г.И., Голубев Л.А., Грачев И.П., Грибков Н.И., Гридинский А.П., Громыхалин Н.Р., Гудков Д.В., Денисов С.Е., Ерзиков Ф.П., Ермаков И.И., Ерошкин А.Г., Ершов А.М., Ефремов А.Я., Жидов Г.Н., Журавлев А.Г., Завражнов И.Д., Зайкин И.М., Зайцев Д.М., Зарецкий П.Ф., Захаров А.Н., Зверев В.А., Зеленин А.Т., Зотов И.С., Зотов М.И., Зубкова А.Л., Иванов С.И., Илюшин И.Я., Казимиров В.В., Калмыков А.С., Каприн Д.В., Карпов А.А., Карпухин М.Т., Киселев С.С., Климанов И.Р., Клочков И.Ф., Ковзан Б.И., Козлов М.Д., Колесников С.Н., Комаров Н.Н., Комаров С.П., Коняев П.М., Копытенков Н.А., Корнеев В.Т., Корнеев Г.И., Коршунов К.И., Косарев А.В., Костров С.И., Красиков Н.М., Краснов Н.И., Крюков К.А., Крючков В.Е., Крючков И.К., Кудряшов К.М., Кузнецов Н.А., Кузьминов В.И., Купцов С.А., Курков Н.А., Куштин И.Я., Лавренов А.Ф., Лапутин С.Я., Лапушкин И.А., Левин М.В., Леонов В.Н., Лохматиков Ф.П., Лукашин В.И., Манакин М.Г., Маркин Н.В., Миронов Л.С., Молодчинин А.Е., Моторыгин В.С., Наумов В.Н., Николаев И.А., Новоспасский Л.Л., Носков Н.М., Огнев И.М., Ожогин А.М., Осипов В.В., Оськин А.П., Павлов Г.В., Панкратов С.С., Парфенова З.И., Перегудов А.И., Пересумкин П.П., Петропавлов А.П., Пивченков В.Т., Плетнев П.Ф., По-

ликахин И.И., Политов С.И., Полозков И.В., Пресняков А.В., Припутнев В.С., Присягин Н.А., Прокофьев Г.М., Прохоров Е.П., Прошляков А.И., Пуков Т.Т., Пундиков В.П., Путин А.Д., Пушкин Н.П., Пчелкин А.И., Рубченков В.Т., Русин Н.И., Рыбин Н.И., Рябова Е.В., Савельев М.И., Сазонов И.А., Сазонов Н.П., Саломатин В.И., Самоваров В.И., Самохвалов А.Н., Самохин А.Н., Свистунов А.И., Селезнев Н.П., Селиванов П.Д., Семенов С.В., Симанкин Г.Ф., Синицын А.П., Сиротинкин В.И., Старжинский И.И., Степанников Ф.И., Стрекалов П.С., Стрельцов В.Д., Стренин Ф.М., Стройков Н.В., Сувиров В.И., Сухов В.А., Сухомлин И.М., Тараскин П.А., Тарасов Д.В., Тюнин Ф.М., Удачин В.В., Уткин В.С., Фаткин С.С., Федин М.А., Федорин М.М., Федюнин А.К., Филин М.И., Фионов И.Д., Фокин В.Н., Фролов А.Ф., Фролов И.А., Фроловский С.А., Харчевин Ф.П., Хрюкин С.К., Чабунин И.Ф., Черешнев Г.Е., Черняев А.И., Чесноков Ф.С., Чиянев П.А., Чуличкин И.Ф., Штрякин М.И., Щербаков И.И., Яхнов Г.М.

Орден «ЗА СЛУЖБУ РОДИНЕ В ВС СССР»:

Андреев А.П., Анохин А.В., Бирюзов С.С., Вишняков И.А., Галкин П.А., Гудков Д.В., Карпов А.А., Клочков И.Ф., Комаров С.П., Лохматиков Ф.П., Лукашин В.И., Николаев С.Ф., Пресняков А.В., Харламов Н.И.

Орден СЛАВЫ:

Громыхалин Н.Р., Кабанов М.М., Казимиров В.В., Макаров И.К., Рубченков В.Т., Сидоров П.П., Тарасов Д.В., Тимофеев В.И., Чиянев П.А., Чуличкин И.Ф.

ИНОСТРАННЫЕ НАГРАДЫ:

Национальный Герой Италии
Полетаев Ф.А.

Народный Герой Югославии
Бирюзов С.С.

Золотая медаль «ЗА ВОЕННУЮ ДОБЛЕСТЬ» (Италия)
Полетаев Ф.А.

КРЕСТ ГРЮНВАЛЬДА (Польша)
Прошляков А.И., Стенин В.Ф.

Орден «КРЕСТ ХРАБРЫХ» (Польша)
Харчевин Ф.П.

Орден «КАВАЛЕРСКИЙ КРЕСТ» (Польша)
Андреев А.П.

Орден БРИТАНСКОЙ ИМПЕРИИ
Балашов В.П., Прошляков А.И.

Орден «ВИРТУТИ МИЛИТАРИ» (Польша)
Прошляков А.И.

Орден «ПАРТИЗАНСКАЯ ЗВЕЗДА» (Югославия)
Гарин Б.И., Фаткин С.С.

Орден КРАСНОЙ ЗВЕЗДЫ (Венгрия)
Карпухин М.Т.

Орден БОЕВОГО КРАСНОГО ЗНАМЕНИ (Монголия)
Мартышкин С.П., Пушкин Н.П., Терехин М.Ф.

ТРУДОВЫЕ ОРДЕНА:

Орден ОКТЯБРЬСКОЙ РЕВОЛЮЦИИ

Батышев С.Я., Мерецков К.А., Никитин А.А., Политов С.И.

Орден ТРУДОВОГО КРАСНОГО ЗНАМЕНИ

Алпаидзе Г.Е., Андреев А.П., Батышев С.Я., Беляков А.В.

Орден «ЗНАК ПОЧЕТА»

Анисичкин Ф.И., Баландин В.М., Батышев С.Я., Блинов А.П., Журавлев А.Г., Казимиров В.В., Кузьмичев В.Ф., Курлин Ю.В.

ОСНОВНЫЕ СОКРАЩЕНИЯ

авиац.	– авиационный
АДД	– авиация дальнего действия
АПН	– Академия педагогических наук
арт.	– артиллерийский
ВВС	– Военно-воздушные силы
ВМС	– Военно-Морские Силы
ВМФ	– Военно-Морской Флот
ВС СССР	– Вооруженные Силы СССР
ГА	– Гражданская авиация
г.	– год, город
гв.	– гвардейский
ГВФ	– Гражданский воздушный флот
губ.	– губерния
д.	– деревня
ж.д.	– железная дорога
ж.-д.	– железнодорожный
ЗА	– зенитная артиллерия
им.	– имени
КБ	– конструкторское бюро
КУКС, КУОС	– курсы усовершенствования командного (офицерского) состава
МЗА	– малая зенитная артиллерия
мл.	– младший
МО	– Министерство обороны
НИИ	– научно-исследовательский институт
НКВД	– Народный комиссариат внутренних дел
НПО	– научно-производственное объединение
обл.	– область
о-в	– остров
оз.	– озеро
ПВО	– противовоздушная оборона
пгт.	– поселок городского типа
п-ов	– полуостров
пос.	– поселок
ПТР	– противотанковое ружье
ПТУ	– профессионально-техническое училище
р.	– река
р-н	– район

с.	– село
ст.	– станция, старший
степ.	– степень
стр.	– стрелковый
танк.	– танковый
у.	– уезд
ФЗО (ФЗУ)	– фабрично-заводское обучение (ученичество)
хут.	– хутор
ЦК	– Центральный Комитет
ЧОН	– части особого назначения

ОГЛАВЛЕНИЕ

Агафонов Валентин Александрович 7
Акимов Михаил Ильич 9
Акимова Александра Федоровна 12
Акимова З.И. см. Парфенова З.И. 14
Алеевский (Алиевский) Алексей Ильич 14
Алексашкин Николай Федорович 16
Алексеев Николай Алексеевич 18
Алексухин Василий Тимофеевич 19
Алпаидзе Галактион Елисеевич 21
Алтухов Иван Сергеевич 23
Амелин Алексей Степанович 24
Андреев Александр Петрович 25
Андрианов Илья Филиппович 28
Аникин Николай Андреевич 32
Анисичкин Федор Иванович 34
Анохин Алексей Васильевич 36
Арчаков Николай Иванович 39
Асташкин Михаил Егорович 41
Аулов Василий Иванович 43
Баландин Василий Максимович 44
Балашов Вячеслав Павлович 47
Баранов Иван Михайлович 49
Батышев Сергей Яковлевич 51
Беглов Валентин Алексеевич 56
Беляков Александр Васильевич 57
Бирюзов Сергей Семенович 59
Бирюков Серафим (Сергей) Кириллович 66
Благов Василий Иванович 67
Блинов Алексей Павлович 69
Борзов Иван Иванович 70

Борискин Петр Никитович 72
Борисов Иван Григорьевич 73
Борисов Иван Федорович 75
Борисов Михаил Алексеевич 76
Бутенин Семен Иванович 77
Бутов Павел Григорьевич 78
Важеркин Иван Васильевич 80
Ванин Иван Иванович 82
Ванюшкин Михаил Степанович 83
Варюхин Андрей Петрович 85
Васин Александр Григорьевич 86
Веревкин Василий Трофимович 88
Вишняков Иван Алексеевич 89
Воеводин Дмитрий Тимофеевич 91
Воробьев Степан Иванович 93
Воронков Владимир Романович 95
Галкин Павел Андреевич 97
Гарин Борис Иванович 100
Глебов Георгий Ильич 101
Голубев Леонид Алексеевич 103
Гончаров Иван Тимофеевич 105
Горелов Петр Тимофеевич 107
Грачев Иван Петрович 108
Грибков Николай Иванович 110
Гридинский Александр Иванович 113
Громыхалин Николай Родионович 115
Грустнев Петр Иванович 116
Гудков Дмитрий Васильевич 118
Гусев Александр Федорович 120
Гусев Иван Петрович 122
Денисов Сергей Евдокимович 124

Егоров Михаил Иванович 128
Ерзиков Федор Петрович 129
Ермаков Иван Иванович 131
Ерошкин Андрей Григорьевич 133
Ершов Александр Матвеевич 135
Ефремов Андрей Яковлевич 136
Ефремов Федор Пантелеевич 139
Жидов Георгий Никанорович 140
Журавлев Александр Григорьевич 142
Завражнов Иван Дмитриевич 144
Зайкин Иван Михайлович 147
Зайцев Дмитрий Михайлович 148
Зайцев Иван Федорович 150
Зарецкий Павел Филиппович 151
Захаров Алексей Никанорович 155
Зверев Василий Андреевич 157
Зеленин Андрей Тихонович 158
Земнухов Иван Александрович 161
Зорин Сергей Петрович 166
Зотов Иван Семенович 168
Зотов Матвей Иванович 170
Зубкова Антонина Леонтьевна 171
Иванов Сергей Иванович 174
Иванушкин Павел Федорович 175
Ивашкин Василий Ильич 177
Игашов Петр Степанович 178
Игнаткин Сергей Степанович 182
Игонин Василий Александрович 183
Ильев Иван Николаевич 185
Илюшин Иван Яковлевич 186
Исаичкин Петр Петрович 188

Казимиров Василий Васильевич 190
Калмыков Алексей Сергеевич 193
Каприн Дмитрий Васильевич 195
Карпов Александр Алексеевич 196
Карпухин Михаил Терентьевич 199
Каширин Алексей Иванович 200
Кирюхин Михаил Алексеевич 203
Киселев Иван Михайлович 205
Киселев Семен Сергеевич 207
Кислов Петр Михайлович 209
Климанов Иван Кириллович 210
Клочков Иван Фролович 212
Ковалев Петр Семенович 215
Ковзан Борис Иванович 216
Козлов Михаил Данилович 219
Козырев Сергей Федорович 221
Колесников Семен Никитович 222
Комардинкин Константин Петрович 224
Комаров Виктор Петрович 226
Комаров Николай Николаевич 228
Комаров Сергей Петрович 231
Кондаков Василий Яковлевич 233
Кондрашин Андрей Кузьмич 234
Коняев Петр Михайлович 236
Копенкин Иван Иосифович 238
Копытенков Николай Андреевич 242
Корнеев Василий Терентьевич 244
Корнеев Георгий Ильич 245
Коршунов Константин Ионович 248
Косарев Андрей Васильевич 249
Костров Станислав Иванович 251

Кочетков Алексей Гаврилович 252
Кочетков Николай Яковлевич 254
Красиков Николай Максимович 255
Краснов Николай Иванович 258
Крылов Федор Михайлович 260
Крюков Константин Алексеевич 262
Крючков Василий Егорович 264
Крючков Иван Константинович 266
Кудряшов Константин Михайлович 267
Кузнецов Иван Михайлович 269
Кузнецов Михаил Тихонович 271
Кузнецов Николай Алексеевич 272
Кузьминов Василий Иванович 273
Кузьмичев Василий Филиппович 275
Купцов Сергей Андреевич 277
Курков Николай Акимович 280
Куштин Иван Яковлевич 282
Лавренов Александр Филиппович 284
Ланских Тимофей Иванович 285
Лапутин Сергей Яковлевич 287
Лапушкин Иосиф Александрович 289
Ларин Андрей Васильевич 291
Ларин Николай Владимирович 293
Ларионов Алексей Алексеевич 295
Лахтиков Федор Алексеевич 296
Левин Михаил Васильевич 297
Леонов Виктор Николаевич 299
Липаткин Федор Акимович 301
Ловчев Виктор Константинович 302
Лохматиков Филипп Прокофьевич 304
Лукашин Василий Иванович 305

Лукин Михаил Алексеевич 307
Макаров Иван Константинович 308
Маликов Илья Антонович 309
Малышев Виктор Федорович 310
Манакин Михаил Григорьевич 312
Маркин Николай Васильевич 313
Мартышкин Сергей Петрович 314
Медин Николай Михайлович 316
Мерецков Кирилл Афанасьевич 318
Миронов Леонид Сергеевич 321
Михеев Павел Антонович 323
Мишин Александр Степанович 325
Мишин Алексей Васильевич 327
Молодцов Владимир Александрович 329
Молодчинин Алексей Егорович 333
Моторыгин Василий Семенович 334
Мясников Александр Сергеевич 336
Назарьев Георгий Андреевич 337
Назин Иван Ильич 339
Наумов Василий Николаевич 342
Никаноров Михаил Иванович 343
Никитин Александр Александрович 345
Никиткин Алексей Тимофеевич 347
Николаев Иван Александрович 349
Ниловский Сергей Федорович 351
Новичков Степан Матвеевич 354
Новосельцев Михаил Иванович 355
Новоспасский Леонид Леонидович 357
Носков Николай Михайлович 361
Овинников Сергей Михайлович 362
Овчинников Максим Михайлович 365

Огнев Иван Михайлович 367
Ожогин Андрей Матвеевич 370
Ольчев Николай Данилович 371
Осипов Василий Васильевич 373
Оськин Александр Петрович 376
Павлов Георгий Васильевич 378
Панков Михаил Андреевич 380
Панкратов Сергей Степанович 383
Парфенова Зоя Ивановна 385
Перегудов Алексей Иванович 387
Пересумкин Петр Петрович 390
Петропавлов Алексей Петрович 391
Пивоваров Сергей Антонович 393
Пивченков Владимир Тимофеевич 394
Пирязев Андрей Никифорович 396
Пичугин Евгений Иванович 398
Плетнев Петр Федорович 400
Покликушкин Александр Васильевич 402
Полетаев Федор Андрианович 405
Поликахин Илья Иванович 410
Полин Александр Семенович 412
Политов Семен Иванович 414
Полозков Иван Васильевич 416
Пресняков Александр Васильевич 418
Припутнев Василий Степанович 421
Присягин Николай Алексеевич 424
Прокофьев Гавриил Михайлович 426
Прохоров Евгений Петрович 429
Прошляков Алексей Иванович 431
Пуков Трофим Трофимович 434
Пундиков Василий Петрович 436

Путин Александр Дмитриевич 438
Пушкин Николай Петрович 439
Пчелкин Александр Иванович 441
Ретюнский Александр Петрович 443
Родин Дмитрий Ильич 445
Рубченков Владимир Трофимович 447
Русин Никита Иванович 450
Рыбин Николай Ильич 451
Рытиков Леонид Иванович 452
Рябов Александр Александрович 454
Рябова Екатерина Васильевна 456
Савельев Михаил Иванович 458
Савин Виктор Степанович 461
Сазонов Иван Александрович 462
Сазонов Николай Петрович 464
Саломатин Владимир Ильич 466
Самоваров Василий Иванович 468
Самохвалов Александр Николаевич 469
Самохин Анатолий Николаевич 470
Свистунов Анатолий Иванович 472
Селезнев Николай Павлович 474
Селиванов Петр Дмитриевич 475
Семенов Степан Васильевич 477
Серебряков Андрей Михайлович 478
Сидоров Петр Петрович 481
Симанкин Григорий Филиппович 482
Синицин Федор Семенович 484
Синицын Александр Павлович 486
Синицын Никита Семенович 487
Сиротинкин Василий Иванович 489
Соколов Николай Семенович 491

Старжинский Иван Ильич 493
Стенин Владимир Филиппович 494
Степанников Федор Иванович 496
Стрекалов Петр Семенович 497
Стрельцов Василий Дмитриевич 499
Стренин Федор Михайлович 501
Стройков Николай Васильевич 503
Сувиров Виктор Иванович 505
Сухов Василий Арсентьевич 506
Тарасенко Василий Фомич 508
Тараскин Павел Андреевич 510
Тарасов Дмитрий Васильевич 512
Терехин Макар Фомич 514
Тимофеев Василий Иванович 516
Типанов Александр Федорович 518
Тихонов Василий Иванович 521
Тюлин Александр Степанович 522
Тюнин Федор Михайлович 524
Тюрин Василий Федорович 526
Удачин Василий Васильевич 527
Устинов Семен Иванович 528
Уткин Валерий Степанович 529
Фаткин Сергей Степанович 531
Федин Михаил Акимович 534
Федорин Иван Ильич 536
Федотов Иван Григорьевич 538
Федюнин Александр Кузьмич 540
Филин Михаил Иванович 541
Фионов Иван Данилович 543
Фирсов Александр Яковлевич 545
Фокин Виктор Никитович 547
Фоломеев Дмитрий Сергеевич 549

Фроликов Дмитрий Георгиевич 551
Фролов Александр Филиппович 555
Фролов Иван Акимович 556
Фроловский Семен Алексеевич 558
Харчевин Федор Павлович 560
Хлобыстов Алексей Степанович 561
Холодков Егор Иванович 565
Хрюкин Сергей Кузьмич 567
Хряев Василий Ильич 568
Цаплин Андрей Павлович 570
Цыганков Петр Николаевич 572
Цыганов Михаил Степанович 574
Чабунин Иван Федорович 575
Чарыков Михаил Павлович 577
Черешнев Гавриил Егорович 579
Черняев Алексей Ильич 580
Чесноков Федор Сергеевич 583
Чиликин Иван Петрович 584
Чиянев Петр Александрович 586
Чубаров Алексей Кузьмич 588
Чуличкин Илларион Федорович 590
Шкурин Василий Митрофанович 592
Штрякин Матвей Иванович 594
Щербаков Иван Иванович 596
Юханов Алексей Сергеевич 598
Яхнов Геннадий Михайлович 599
Литература общего характера 602
Географический указатель 604
Список воинских специальностей 618
Список орденов 621
Основные сокращения 628
Оглавление 630

Богатыри земли Рязанской

Корректор Р.Д. Зеничева
Компьютерная верстка Г.Е. Зенкиной

Лицензия Серия ПД № 01142 от 06.07.2001 г.
Сдано в набор 18.04.2005 г. Подписано в печать 28.04.2004 г.
Формат 60x42 1/8. Бумага офсетная. Печать офсетная.
Гарнитура Peterburg. Усл. печ. л. 36,8. Уч.-издат. л. 32,2.
Тираж 1000. Заказ 150

Отпечатано в ООО «Сервис».
390039, г. Рязань, ул. Интернациональная, д. 1г
Тел.: (0912) 37-87-01, 37-87-02